110DE JAARGANG

No. 36079

ALGEMEEN HANDELSBLAD

OCHTENDBLAD

Dit nummer bestaat uit vijf bladen

Directeur A. HELDRING

Zondag 11 Juli 1937

Hoofdredacteur D. J. von BALLUSECK

Abonnementsprijs p. kwart. f 5.40 buiten Amsterdam f 0.20 p. maand extra voor bezorging

GIRO GEM. AMSTERDAM H 3000 — POSTGIRO 80 TELEFOON LOC. 30404 INTERLOCAAL R 0423

Uitgave van het „Algemeen Handelsblad" N.V. N.Z. Voorburgwal 234-240, Amsterdam (C).

TAL VAN PARIJSCHE CAFÉ'S MOETEN SLUITEN

Vooral de groote zaken getroffen door de staking. — Het publiek bewaart zijn goede humeur.

KLEINE HOTELS BLIJVEN OPEN

(Van onzen correspondent.)

Parijs, 9 Juli.

De staking in het hotel-, café- en restaurantbedrijf is onvermijdelijk geworden en zelfs de heer Chautemps is er niet in geslaagd te verhinderen, dat zij uitbrak, hoe ongewenscht ze juist op dit oogenblik met de tentoonstelling en midden in het vacantieseizoen ook zijn moge.

Overeenkomstig de besluiten der syndicaten der werkgevers en werknemers wordt gestaakt in alle zaken, waar de werkweek van 5 dagen niet wordt toegepast. Deze geldt alleen voor de ondernemingen, waar meer dan één bediende is, zoodat alle kleinere café's en restaurants en de kleinere hotels, die b.v. door een familie gedreven worden, al dadelijk uitgesloten zijn en open kunnen blijven.

Verder zijn er enkele individueele patroons, die toegeven en in dat geval plakken de controleurs van het arbeiders-syndicaat speciale biljetten op de ruiten, waarin de vergunning open te blijven, omdat aan de eischen der werknemers voldaan wordt, vermeld staat. Maar er blijven ook veel zaken open, omdat het personeel het niet eens is met het drijven der vakvereenigingen en er de voorkeur aan geeft te profiteeren van den goeden tijd, dien heel het hotelbedrijf thans beleeft.

Uit den aard der zaak vindt men de neiging geen gehoor te geven aan den stakingsdrang het meest bij de kellners en kamermeisjes, die fooien krijgen en in mindere mate bij de koks en het overige keukenpersoneel, dat in vasten loondienst staat.

Deze verschillende omstandigheden hebben ten gevolge, dat er allerlei reden zijn van open of gesloten zijn. Van de groote hotels zijn er, die met behulp van het werkwillige personeel een beperkten dienst onderhouden, waarbij ook de chefs mee aanpakken, om den gasten de inconvenienten van den toestand zoo dragelijk mogelijk te maken. In andere bedrijven is het aantal wegblijvers te groot en moest de geheele zaak gesloten worden. Weer andere hotelliers houden hun logeergasten, maar kunnen hun niet te eten geven. De groepen gedelegeerden, die rondgaan om de nog werkende kameraden overal tot staken aan te zetten, worden dan ook zeer verschillend ontvangen. Hier volgt men terstond de aanzegging op en legt het werk neer, elders antwoordt het personeel dat het wil blijven werken en ontvangt het de afgezanten vaak alles behalve vriendelijk.

Gisteravond waren verschillende groote café's en groote restaurants op de groote boulevards en op de Champs Elyseés gesloten en donker, terwijl in andere een beperkte bediening onderhouden werd. Zoo werd, om een voorbeeld te noemen, in het groote café Weber op de terrassen niet bediend, maar werkte daar binnen het restaurant door, waarbij de gérant en de juffrouwen van de vestiaire enz. schotels etc. aanbrachten. Elders moesten evenals den vorigen avond de eters, die juist met hun maaltijd begonnen waren, teleurgesteld worden, doordat het personeel ophield met werken.

Van de hotels zijn het vooral de groote, die moeilijkheden ondervinden, en eenige daarvan zooals Astoria, Crillon, Royal-Monceau, Le Prince de Wales zullen waarschijnlijk òf geheel òf grootendeels moeten sluiten. Ook Ritz schijnt veel personeel te hebben, dat heengaat.

Op de tentoonstellingen kwamen stakingen in enkele café's en restaurants voor, maar in de meeste, speciaal die van de buitenlandsche paviljoens werd rustig doorgewerkt.

Het publiek nam de zaak vrij goed op, en men amuseerde zich door zelf de consumpties te gaan halen. Maar dat neemt niet weg, dat deze beweging Parijs, dat het thans meer dan ooit van de vreemdelingen hebben moet enorme schade berokkent, omdat velen thans veel eerder weggaan of van hun reis naar hier geheel afzien.

Geen incidenten.

PARIJS, 10 Juli. (Havas.) In den loop van den dag werden 28 personen gearresteerd wegens een poging tot het overhalen tot staken in café's, restaurants en hotels.

Nadat hun identiteit was vastgesteld werden zij weer in vrijheid gesteld.

Geen enkel incident wordt gemeld.

HET ZOEKEN NAAR AMELIA EARHART

SAN FRANCISCO, 10 Juli. (Havas.) Het pantserschip „Colorado" meldt, dat luitenant Lambrecht bij het zoeken naar miss Earhart is gedaald op het eiland Hull, gelegen ten zuiden van de Phoenix-eilanden, op 260 mijl ten zuiden van den evenaar. Hij vond daar 200 inboorlingen en verscheidene blanken. Hij vroeg hun, of zij het vliegtuig van miss Earhart hadden gezien, doch niemand kon eenige inlichting verstrekken. De vlieger gelooft, dat deze blanken schipbreuk hebben geleden.

DE KONINGIN NAAR DEN HAAG TERUG

H. M. de Koningin is gistermiddag omstreeks half drie weder per auto van Soestdijk naar Den Haag vertrokken.

Nieuwe gevechten bij Peiping

Wangping door Japanners omsingeld en aangevallen.

TROEPENCONCENTRATIE LANGS GROOTEN MUUR

Voor Wangping is opnieuw een hevig gevecht ontbrand.

De Japanners zouden, naar verluidt, een krachtigen aanval op deze stad hebben ondernomen, die juist weer door Chineesche troepen was bezet.

Reuter meldt uit Peiping, dat de Japansche troepen de stad Wangping hebben omsingeld.

De Chineesche autoriteiten te Peiping hebben de poorten van laatstgenoemde stad gesloten, de wachten versterkt en het spoorwegverkeer stopgezet.

Inmiddels melden officieele Chineesche telegrammen, dat zich een sterke troepenconcentratie langs den Grooten Muur bevindt. Tien treinen met Japansche troepen zijn uit Moekden naar Tientsin vertrokken, waarvan twee reeds de grens gepasseerd hebben.

Op de strategische punten te Peiping zijn barricades opgericht. Sommige straten zijn geheel door de burgerij ontruimd en verlaten.

Sedert den morgen is het verkeer gestaakt. Alleen met Chineesche soldaten bezette vrachtauto's rijden af en aan naar de stadspoorten.

Naar uit Tientsin wordt gemeld, beweren de Japanners twee plaatsjes bij Peiping te hebben genomen. Een dezer plaatsen ligt ten noordoosten van de Marco-polo-brug.

De Japansche militaire autoriteiten hebben verklaard, dat deze dorpen, in strijd met het wapenstilstandsaccoord van Vrijdag, door Chineesche troepen waren bezet, weshalve zij daar opereerden.

De Chineesche autoriteiten hebben bekend gemaakt, dat zij zich zullen verzetten tegen iedere poging tot bezetting van Wangping door de Japanners. Naar verluidt, willen deze van de stad een militair depôt maken.

De Chineesche troepen, aldus verklaren de autoriteiten, hebben zich teruggetrokken, om incidenten te vermijden, doch zij hebben daarom niet het recht prijsgegeven om garnizoenen rondom Peiping te leggen.

De Chineesche minister van buitenlandsche zaken heeft, volgens een D. N. B.-bericht uit Nanking, hedenmiddag bij den Japanschen gezant een protest ingediend, wegens de houding der Japansche troepen bij Peiping en tevens een memorandum overhandigd, waarin er op wordt gewezen, dat een verslechtering van de wederzijdsche betrekkingen moet worden voorkomen.

Verder wordt verlangd, dat de in Noord-China gelegerde Japansche soldaten onverwijld elke krijgsverrichting staken. Het memorandum dringt aan op een vreedzame oplossing van het incident.

N.V. Groeneveld, van der Poll & Co's
ELECTROTECHNISCHE FABRIEK
ROTTERDAM AMSTERDAM WORMERVEER
De Ruyterkade 41-43
1887 *50 jaren electrotechniek* 1937

ONZE 3 MENU'S VAN HEDEN
OOK OP WEEKDAGEN STEEDS 3 VERSCHILLENDE COMBINATIES
Nergens beter, nergens goedkooper
Stadt Schänke
LEIDSCHEPLEIN 5—9, Telefoon 33072

DINER 90 ct.
Russisch ei — Groentesoep
Kalfs-blindevink
doperwten, worteltjes
versche aardappelen
Pudding.

DINER 1.15
Russisch ei — Aspergesoep
Gekookte zalm, peterseliesaus
versche aardappelen
Osserib, sperciebooncn
geb. aardapp. — Pudding.

DINER 1.40
Hors d'oeuvre varié
Aspergesoep — Gekookte zalm
peterseliesaus, versche aardapp.
Osserib, sperciebooncn
geb. aardapp. — Pudding.

Interessante ideeën komen niet vanzelf!
Stap voor stap zijn onze modellen, na jarenlang zoeken en ontwerpen, ontstaan.
Daarom zijn REENS' MEUBELEN ook van zo'n hoge kwaliteit.
REENS
SHOWROOMS:
Heiligeweg 47-49-51, A'dam,
Passage 76-78, Den Haag.
31 Bruton Street, London (W.).
Geïll. prospectus op aanvraag.

HOTEL SCHILLER
Rembrandtplein — Amsterdam
Telefoon op alle kamers - Uitstekende keuken
Logies met ontbijt v.a. 3 gulden p.p.

Thé- en Diner Dansant Ciro's
Verzorgd menu f 3.— BREDIUS BUSSUM

TH. A. DE KOSTER gevestigd 1874
Ruysdaelstraat 92/94, Amsterdam. Tel. 20086.
Profiteert van onze 63-jarige ervaring o/h gebied van Centrale Verwarming.

Frankrijk zal contrôle langs Pyreneeën schorsen

Met ingang van Dinsdag 13 Juli.

PARIJS, 10 Juli (Havas.) Officieel wordt hedenmorgen medegedeeld, dat de Fransche regeering Maandag 12 dezer aan de non-interventiecommissie te Londen zal mededeelen, dat de internationale contrôle aan de Fransch-Spaansche grens met ingang van Dinsdag 13 Juli zal worden geschorst.

Wat wil Londen?

(Van onzen Londensche correspondent.)

Londen, 10 Juli.

Minister Eden blijft voor het week-end in Londen en zal zich onmiddellijk in verbinding stellen met andere regeeringen om een definitieve oplossing te vinden. Ik heb echter reden aan te nemen, dat de Britsche regeering haar houding reeds definitief had bepaald vóór de avondvergadering van gisteren, maar dat zij er niet gevoegelijk mee voor den dag kon komen, zonder eerst de Fransche en andere regeeringen erover te hebben geraadpleegd. Vrijwel zeker kan dus worden verwacht, dat de non-interventie-commissie zeer spoedig, mogelijk reeds Dinsdag, uiterlijk Woensdag, zal bijeenkomen. Ontdaan van allen omslag komt het hierop neer, dat aan de Duitsche, Italiaansche en Portugeesche regeeringen door hun Londensche vertegenwoordigers in de non-interventie-commissie zal worden meegedeeld, dat zij hebben te kiezen tusschen:

a. een stelsel van controle van de Spaansche grenzen, in den geest van het Fransch-Britsche voorstel (overneming van de Duitsche en Italiaansche controletrajecten door Engeland en Frankrijk met neutrale waarnemers), hoewel niet geheel daarmede overeenkomende, of

b. hervatting van hun deelneming aan het contrôlestelsel.

Indien genoemde landen daarop niet wenschen in te gaan, zal de Fransche grens van contrôle weder worden ontbloot, zoodat de positie van Franco wordt verzwakt en die der Spaansche Volksfront-regeering wordt versterkt. Aldus zouden zij de verantwoordelijkheid hebben te dragen voor hun houding tegenover de overgroote meerderheid van alle Europeesche landen.

(Het bovenstaande telegram verrast wegens het abrupte karakter van de houding van Engeland nadat Lord Plymouth zich bereid had verklaard, de opdracht van bemiddeling te aanvaarden. Men zou op het eerste oog bereid zijn, het bovenstaande bericht wegens het ultimatieve karakter, dat het impliceert, als een mystificatie te beschouwen, ware het niet dat het samenvalt met de officieele bekendmaking, dat de Fransche regeering van plan is uitvoering te geven aan haar dreigement om de contrôle reeds Dinsdag aan de Fransch-Spaansche grens te schorsen. De vraag rijst, of er tusschen gisteravond en vandaag iets is gebeurd, dat Engeland en Frankrijk aanleiding heeft gegeven, bij hun houding te volharden. Dat zal nog nader dienen te blijken. — Red. H.)

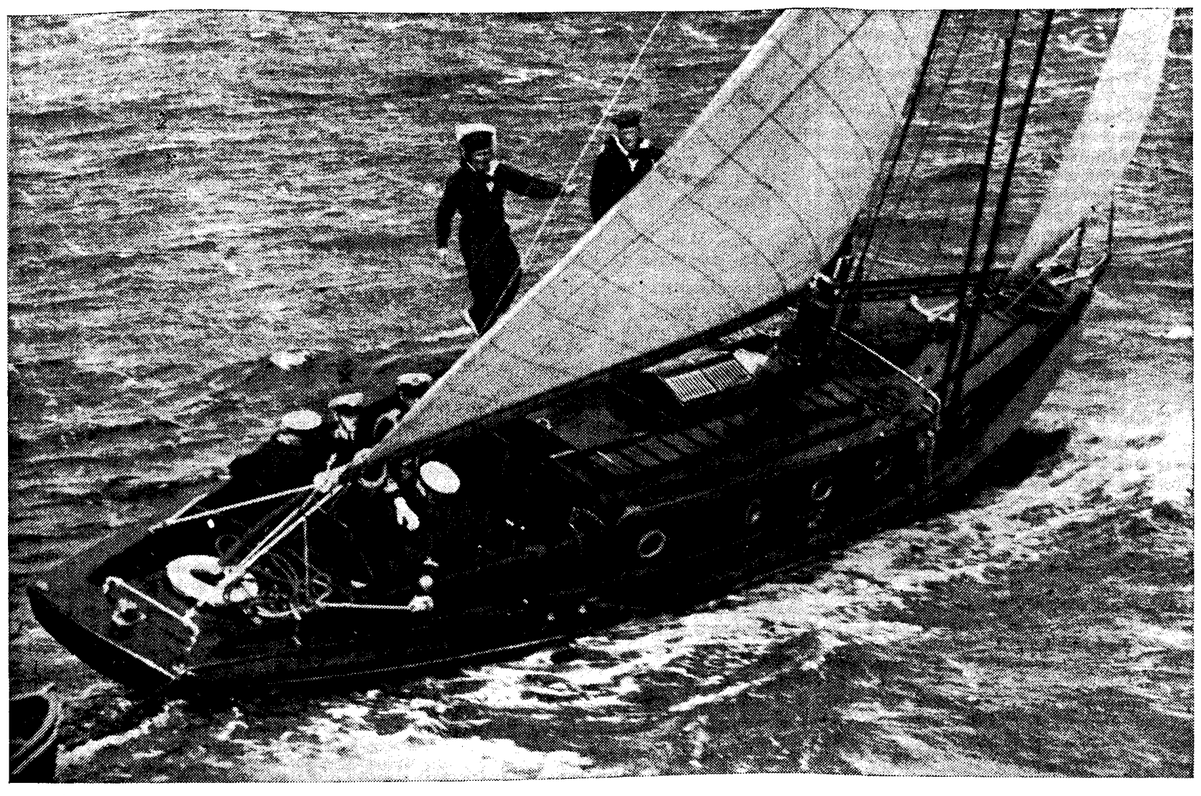

Z. K. H. PRINS BERNHARD heeft gisteren de zeilwedstrijden van de Kon. Ned. Marine Jachtclub voor Den Helder bijgewoond. Na aan boord van het torpedowerkschip Mercuur den strijd een poos lang te hebben gevolgd, stapte de Prins over op het nieuwe jacht der K.N.M.J., de „Prinses Juliana", bestuurd door den voorzitter, lt. ter zee C. baron van Asbeck, dat gedragen door een straffen wind, den Koninklijken bezoeker (x) naar vliegkamp „De Mok" bracht.

H. M. de Koningin zal Jamboree openen

Op 31 Juli défilé der naties voorbij H. M.

De persdienst van de Wereld-Jamboree meldt:

Het staat thans vast, dat de opening van de Wereld-Jamboree op Zaterdag 31 Juli des middags te 2 uur door H. M. de Koningin zal geschieden.

De plechtigheid zal plaats vinden in de groote arena en onmiddellijk worden gevolgd door een opmarsch van de meer dan 25.000 padvinders uit de geheele wereld. Zij zullen langs de Koninklijke tribune trekken met hun nationale vlaggen en banieren, ieder land voorafgegaan door eenige verkenners met een schild, waarop de naam van het land.

Deze opmarsch der naties geschiedt in alphabetische volgorde naar de Engelsche benaming. Het groote Nederlandsche contingent zal het defilé sluiten.

NIEUWE GEZANT VAN DE V. S.

De heer George Gordon benoemd.

Uit Washington wordt gemeld:

President Roosevelt heeft George Gordon benoemd tot gezant te 's-Gravenhage, als opvolger van den heer Emmett, die kort geleden tot gezant te Weenen werd benoemd.

* * *

De heer Anderson is geboren te Huntsville in 1885. Hij begon zijn loopbaan als advocaat in New York, nam in 1917 deel aan den wereldoorlog, eerst als luitenant, daarna als kapitein der cavalerie. Na den oorlog werd hij verbonden aan de Amerikaansche ambassade te Parijs als secretaris.

Van 1923 tot 1925 was hij werkzaam op het Departement van Buitenlandsche Zaken te Washington en vervolgens werd hij secretaris van de Amerikaansche ambassade te Boedapest, daarna weer te Parijs. In die periode trad hij op als adviseur der V. S. bij internationale conferenties te Genève en in 1929 bij de vlootconferentie te Londen.

Na Parijs kwam hij als kanselier aan de ambassade te Berlijn en vervolgens aan de ambassade te Rio de Janeiro.

FELLE BRAND IN EEN WASSCHERIJ

Zolderverdieping te Schiedam door het vuur vernield.

Gistermiddag half drie is brand ontstaan in het pand Frankenlandsche straat 6, te Schiedam, waar is gevestigd de chemsiche ververij en wassherij N.V. „De Phoenix", directeur de heer Rijshouwer, en wel in de afdeeling drogerij.

De vlammen verspreidden zich spoedig door het geheele drie verdiepingen hooge gebouw, dat in een minimum van tijd in lichter laaie stond.

De brandweer, die met groot materiaal was uitgerukt, bestreed het vuur met veertien stralen. Zij was in ongeveer twintig minuten den brand meester. De zolderverdiepingen zijn gedeeltelijk uitgebrand; ook het overige gedeelte van het pand kreeg brandschade. De machines zijn voorts door het vele water zeer beschadigd. In het pand was niet veel materiaal meer aanwezig, daar de wasch juist gistermorgen was rondgebracht.

De oorzaak is niet bekend. Het personeel, dat uit twaalf man bestaat, heeft te elf uur gistermorgen de fabriek verlaten.

DIRECTEUR WATERLEIDING TE AMSTERDAM

Ir. M. J. van Dijk voorgedragen.

Voor de vervulling van de vacature van directeur der Gemeentewaterleidingen te Amsterdam, ontstaan door het aan den heer R. P. van Royen verleende eervol ontslag, bevelen B. en W. aan ir. M. J. van Dijk, ingenieur in algemeenen dienst bij „Werkspoor" N.V. te Amsterdam.

De benoeming zal ingaan op 1 September.

ZOMERPOSTZEGELS TOT EN MET 31 JULI VERKRIJGBAAR

Het tijdvak van verkrijgbaarstelling der zomerpostzegels, dat op 17 Juli zou eindigen, is verlengd tot en met 31 Juli a.s.

Zooals men weet, is de netto-opbrengst boven de frankeerwaarde dezer zegels bestemd voor sociale en cultureele doeleinden.

HEFFING OP BOTER

De heffing op boter is voor de week van 11 tot en met 17 Juli, behoudens tusschentijdsche wijziging, wederom vastgesteld op *f* 0.70 per kg.

HET WEER VAN HEDEN

Verwachting: Matige tot krachtige, later afnemende Noordwestelijke tot Westelijke wind, gedeeltelijk bewolkt, aanvankelijk nog kans op enkele regenbuien en koeler.

Verdere vooruitzichten: Krimpende wind, droog weer en warmer.

Zon op 4.52; onder 21.17.
Maan op 9.17; onder 22.30.
Eerste Kwartier: Donderdag 15 Juli 10.56.

UIT BEURS- EN ZAKENWEREld:

Op de algemeene vergadering der Kon. Handels Mij. v/h Boeke & Huidekoper, die de jaarstukken heeft goedgekeurd, deelde de voorzitter o.m. mede, dat binnenkort een voorstel aan aandeelhouders zal worden gedaan tot verlaging van het kapitaal met de helft. Dit zal geschieden door terugbetaling van één vierde en afschrijving van één vierde. Hierdoor zal de mogelijkheid worden geschapen, de uitkeering van dividend te hervatten.

De afleveringen der U. S. Steel Corp. zijn in Juni verder teruggeloopen met 35.000 tot 1.269.000 ton.

In het eerste halfjaar bedroegen zij 7.614.000 ton en waren dus 383.000 ton grooter.

Gisteren zijn verdragen onderteekend, gesloten door Duitschland en Frankrijk omtrent het goederenverkeer en betaling van handelsschulden, voorts betreffende het reizigersverkeer. De verdragen worden in Augustus van kracht en zullen een looptijd van twee jaren hebben. Het verrekeningsverkeer zal plaats maken voor betaling in contanten. Duitschland zal vooral grootendeels grondstoffen invoeren en geheel bewerkte goederen uitvoeren.

In verband met het einde der week ging men op de New Yorksche beurs tot winstnemingen over, die echter goed werden opgenomen. Eenige fondsen konden, door laatbeurs geplaatste kooporders, boven het laagste punt sluiten.

Handelsvennootschappen boden weerstand door berichten over gunstige verkoopen. De beurs sloot overwegend zwak.

AMERIKAANSCHE MARKTEN

NEW YORK. De suiker, cacao, rubber- en koffie-markten bleven Zaterdag gesloten.

Katoen opende prijshoudend, 10 p. lager, had een dalend verloop, sloot nauwelijks prijshoudend, 14—17 p. lager.

Tin prijzen lager.

CHICAGO. De graanmarkten werden beïnvloed door de voor baissiers gunstige Amerikaansche en Canadeesche oogstramingen. Later volgde een gedeeltelijk herstel.

Tarwe opende 2⅝ c. lager, sloot nauwelijks prijshoudend, 1¼—1⅝ c. lager.

Mais opende 1⅜ c. lager, sloot prijshoudend, nieuw contract ⅜ c. hooger tot ⅜ c. lager, oud 1½ c. hooger.

WINNIPEG. Tarwe sloot prijshoudend, ⅛ c. lager tot ⅜ c. hooger.

OP ANDERE BLADZIJDEN:

Radio-nieuws — *Blz. 10*
LAATSTE BERICHTEN — *Blz. 17*
Amsterdam — *Blz. 5*
Onderwijs — *Blz. 6*
Boerderij — *Blz. 7*
Dagelijksch Feuilleton — *Blz. 8*
Kunst — *Blz. 9*
Wetenschap — *Blz. 10*
Uitvoeringen enz. — *Blz. 10*
Benoemingen enz. — *Blz. 10*
Mailverzendingen — *Blz. 10*
Sport — *Blz. 12*
Beurs en Nijverheid — *Blz. 13*
New Yorksche Beurs — *Blz. 14*
Amerikaansche Markten — *Blz. 14*
Handelsberichten — *Blz. 15*
Bruintje Beer — *Blz. 17*

ARTIKELEN:

W. M. C.: De Zweden als koloniseerend volk — *Blz. 2*
P. Stegenga Azn.: Roep tot hooger leven (Zondagmorgen) — *Blz. 3*
Stedefeesten te Doesburg — *Blz. 3*
De Week van Den Haag — *Blz. 4*
W. Baars: Het politiehond-diploma — *Blz. 5*
Voetgangers, auto's, vluchtheuvels — *Blz. 6*
H. R.: Beiaardmuziek in Nederland — *Blz. 9*
P. Kloppers: De Rolprent — *Blz. 11*
Voorjaarscampagne voor Java-tabak geëindigd — *Blz. 13*

VERLICHTING VAN STRAF VOOR MILITAIREN

Ter gelegenheid van den Nationalen feestdag.

PARIJS, 10 Juli. (Havas). President Lebrun heeft ter gelegenheid van den 14en Juli aan 146 militaire gedetineerden een vermindering van straf toegekend.

BUITENLAND

De Zweden als koloniseerend volk

Wisselwerking van Amerikaanschen invloed. — Van een der meest expansieve boerenvolkeren der wereld zijn de Zweden een gesloten industrievolk geworden.

300 JAAR GELEDEN DELAWARE VEROVERD

Jubileumfeesten worden voorbereid.

Zweden en de Noord-Amerikaansche Zweden maken zich op om over eenige maanden het derde eeuwfeest te vieren ter herdenking van de stichting van de voormalige en eenige buiten-europeesche kolonie van Zweden. Het Kroonprinselijk paar gaat de feesten in Amerika bijwonen, er zal een Zweedsch zangkoor heentrekken, een Zweedsch toeristenschip gaat er heen, en er is een fonds bij elkaar van niet minder dan 1 millioen dollar om een Zweedsch-Amerikaansch Museum te Wilmington in den staat Delaware te stichten.

Slechts weinige jaren mocht Zweden zich in het bezit van deze kolonie verheugen, van 1638 tot 1655, en dat zeer tijdelijk bezit van dit kleine gebied zou nauwelijks de aandacht verdienen en de feesten zouden nooit zoo grootscheeps opgezet zijn, wanneer dit feit: de landing van twee Zweedsche schepen, de „Kalmar Nyckel" en de „Fågel Grip" uit Göteborg — Zweden's nieuwe handelsstad met Hollandsche grachten en Hollandsche kooplui! — niet een welkome aanleiding bood om te getuigen van de zeer belangrijke en nauwe banden, die sedert tusschen Zweden en Amerika ontstaan zijn en eens naar voren te brengen welke belangrijke rol Zweden gespeeld heeft bij den opbouw, meer in het bijzonder van de Noordelijke Staten der Am. Unie.

Niet als souverein moederland, als zoodanig is haar rol kort en weinig omvattend geweest, maar Zweden heeft een meer dan evenredig aandeel immigranten geleverd, en zij werden met de Noren, Denen, Hollanders, Friezen en Duitschers tot de beste elementen gerekend.

De Zweden waren niet de eersten, die voet aan wal zetten in dit gebied. Henry Hudson had met zijn schip „de Halve Maen" reeds dertig jaren vroeger in zijn scheepsjournaal een beschrijving gegeven van dit gebied „met witte stranden en weelderige bosschen".

Heel lang hebben de Zweden niet plezier gehad van hun eenige kolonie en dit rijke land met z'n weelderige plantengroei, zoo rijk in Zweedsche oogen dat ze de plaats waar zij landden Paradisudde: Paradijskaap noemden. Want in 1655 is Zweden weer in een dier vele oorlogen om de hegemonie in het Oostzeegebied gewikkeld.

De republiek der Vereenigde Nederlanden, die door hare „Oostersche Vaart", de vaart in de Oostzee, buitengewoon belang had bij „politiek evenwicht" schaarde zich ditmaal aan de zijde van Zweden's vijanden en dat kostte Zweden — dat overigens zegevierend over vrijwel de geheele linie uit den strijd trad, z'n eenige en laatste kolonie (afgezien van een zeer klein en onbeduidend eilandje), en men zal toen nog wel niet beseft hebben dat dit gebied — dicht nabij den staat New York — een der allerrijkste gebieden van de U.S.A. zou worden en den bijnaam Diamantstraat zal krijgen, niet omdat er diamanten in den bodem gevonden worden, maar omdat Delaware na New York de rijkste staat der Unie is.

In 1655 dan verovert Stuyvesant voor de W. I. Compagnie — met een aanzienlijke overmacht, zeggen de Zweedsche berichten met nadruk — Delaware. De W. I. Compagnie verkocht haar geheele bezit aan Amsterdam — sedert heette Stuyvesant's basis, van waaruit hij Delaware veroverde: Nieuw Amsterdam maar ook de Hollandsche vreugde was van korten duur. Gedurende den tweeden Engelschen oorlog in 1666 maakt Engeland zich meester en van Nieuw Amsterdam en van het naburige Delaware, met N. Amsterdam aan den Hertog van York toegewezen.

Van nu aan heet N. Amsterdam New York, met vele oud-Hollandsche boeknamen (Breukelen); maar ook in Wilmington herinneren nog enkele plaatsnamen aan het korte Hollandsche bewind: o.a. de „Brandwijnsgracht" te Wilmington.

Hoe verdraagzaam het Hollandsche bewind tegenover de Zweden was moge hieruit blijken: de Zweden bleven er gevestigd en zelfs de Zweedsche kerk bleef gehandhaafd. Tot 1775; ook de Engelschen zijn verdraagzaam — zoodra ze de baas zijn. Nog eenmaal lukt het den Hollanders — eind 1673, zich van een groot gedeelte van dit gebied meester te maken — de 3e Engelsche oorlog; maar in 1674 staan we het definitief af — en Delaware en New York aan Engeland. Definitief is een zeer betrekkelijk begrip in die bewogen dagen: Delaware behoorde tot de allereerste en leidende staten in den opstand tegen Engeland.

Invloed der kolonisten.

Men moet echter Zweden's beteekenis voor de Vereenigde Staten niet afmeten met de maat der politieke beteekenis. Die beteekenis is vele tientallen malen grooter. Zweden was altijd een zeer arm land — het rijke Zweden van deze dagen is nog geen veertig jaren oud — de bevolking was vruchtbaar en toonde steeds sterke centrifugale neigingen; dat openbaarde zich al vroeg: de bakermat der gevreesde Vikingen stond in dat gedeelte van Zweden, dat tegenover het Skagerak in de Viken tusschen Oslo en Göteborg ligt. Zucht tot avontuur dreef hen tot de Kaspische Zee. In later jaren zijn honderdduizenden Zweden naar de Vereenigde Staten verhuisd. Alleen de Noren hebben percentsgewijs evenveel „bloed" aan de linie geleverd. In het Zweedsche karakter liggen vele Yankee-elementen, vooral de „practical and technical sense". Amerikaansche industrieele methoden vinden en vonden altijd grif ingang in Zweden.

Het aantal Zweedsch sprekende Amerikanen, d.w.z. de in Zweden geborenen en hunne kinderen bedraagt 1,2 à 1,3 millioen met afstammelingen samen wordt de geheele bevolking van Zweedschen bloede op 3 millioen zielen geschat, terwijl Zweden zelf ruim 6 millioen inwoners telt.

Minneapolis, een stad ter grootte van Den Haag telt meer dan 60.000 Zweden, met eigen kranten, kerken en predikanten en Zweedsche scholen. Vele Zweedsch-Amerikanen zijn wereldberoemd geworden en zeer rijk. om een greep te doen: Ericson, de uitvinder van de scheepsschroef en van de onderzeeboot (als er geen Hollander Cornelis Drebbel hem voor was geweest) en Lindbergh de Oceaanvlieger van Zweedsche herkomst, en niet te vergeten Greta Gustavson, meer bekend als Greta Garbo.

De stroom was zoo sterk, dat Zweden dreigde dood te bloeden gelijk arm Ierland, de meest energieke elementen stroomden weg en Herman Keyserling in zijn bekend werk „Das Spektrum Europa's" schrijft het tegenwoordige eenigszins „burgerlijk voldane karakter" van de Zweden (zooals hij dat noemt) aan het afvloeien van de meest ondernemende elementen toe. Het mag zeker wel een unicum in Europa heeten, dat er een vereeniging tegen emigratie werd opgericht in die dagen; zij wees op de mogelijkheden die Zweden zelf nog in ruime mate bood. Terwijl wij hier te lande en elders de emigratie trachten te bevorderen!

Zoo tegen het begin van den wereldoorlog houdt deze stroom van emigranten geheel onafhankelijk van de werkzaamheden dezer vereeniging vrijwel plotseling op. Het geboortecijfer begint onrustbarend te zakken, bereikt het laagste peil van Europa zoodat onderbevolking dreigt; ook van socialistische zijde wordt tegen deze tendenz geageerd.

De oorlog en de naoorlogsche periode behalve een korte inzinking in de groote crisisjaren brengen Zweden ongekende welvaart, de werkloosheid verdwijnt vrijwel geheel; Norrlands schatten komen meer en meer aan het licht, de rijke ijzerertslagen van Kiruna enz., Zweden wordt van boerenland meer en meer industrie-land. Overigens, alle landen, inclusief de U.S.A. belemmerden meer en meer de immigratie, ze hebben genoeg met hun eigen werkloozen te stellen. Een tendenz in de omgekeerde richting wordt merkbaar: een stroom naar Zweden. Waar honig is zijn vliegen.

Maar nu grijpen de machtige vakvereenigingen in en hun politieke hefboom de Socialistische Regeering; de grens wordt voor vreemde arbeidskrachten gesloten om de arbeidsmarkt, de duurste van Europa, niet te bederven, Zweden wordt in deze materie zeer autarkisch en nationaal, ook de Zweedsche S.D.A.P. wordt meer en meer nationaal, in de practijk tenminste; want in de Rijksdag wordt nog veel over „asylrecht" gesproken en iedere immigrant en toerist — met chèqueboekje — is welkom.

Nationaal hebben de Zweden overigens altijd gevoeld, ze voelen zich als de Engelsche eilanders, althans schiereilanders, ze spreken van hun reizen naar het continent. Inderdaad het is een eigen volk dat betrekkelijk weinig vreemde elementen Walen en Finnen in hoofdzaak in zich heeft opgenomen.

Zoo is een der meest expansieve volkeren der wereld een zeer gesloten en zelfgenoegzaam volk geworden.

W. M. C.

(Nadruk verboden.)

ZEVENTIENDE EEUWSCHE GRAVURE VAN NIEUW-AMSTERDAM, toen de W.-I. Compagnie de kolonie Delaware reeds op de Zweden veroverd had.

(Ingezonden Mededeeling.)

Restaurant „Centraal" A. M. V. J.
ABC menu
leidscheboschje
het voordeel van „à la carte", maar de prijs van een menu

PALESTINA

BEROEP OP ARABISCHE VORSTEN

Hulp tegen verdeelingsplan verzocht.

Het Hooge Arabische Comité heeft, naar de „Times" meldt, zijn desbetreffende beslissing van Donderdag uitgevoerd en telegrammen gezonden aan de Arabische vorsten onder wie de koning van Egypte, de president van Syrië, de president der Libaneesche Republiek en aan talrijke Arabische en Mohammedaansche instellingen over de geheele wereld, zooals in Britsch-Indië, Tunis en Marokko.

In de boodschap wordt verklaard, dat de aanbevelingen der Koninklijke Commissie wat betreft de behandeling der Arabieren onvereenigbaar zijn met de rechtvaardige behandeling, welke de Britsche regeering den Arabieren heeft beloofd, toen verleden jaar de staking werd afgelast.

Den betrokken vorsten en organisaties wordt daarom in naam der Arabische ridderlijkheid en hun godsdienstige verplichtingen verzocht, steun, advies en hulp te verleenen teneinde Palestina te redden van „imperialisme, Joodsche kolonisatie en verdeeling."

In deze boodschap wordt dus een beslist negatieve houding aangenomen tegenover de voorstellen der Koninklijke Commissie. Dit stemt niet geheel overeen met het standpunt, dat in representatieve Arabische kringen kan worden waargenomen. Leidende Arabieren, met wie de „Times"-correspondent het rapport besprak, legden natuurlijk weerzin tegen het denkbeeld van verdeeling aan den dag, doch verwierpen dit niet. Hun bezwaren golden voornamelijk de overdracht van een uitgestrekt, zuiver Arabisch agrarisch gebied in Galilea met volkomen of voornamelijk Arabische steden. Ook het verlies van Akko is met het oog op de geschiedenis der stad moeilijk voor de Arabieren te aanvaarden.

Jewish Agency protesteert.

GENÈVE, 10 Juli. (Havas.) De Executieve van het „Jewish Agency" publiceert een verklaring over het rapport der Britsche Koninklijke Commissie.

Genoemde organisaties beweren, dat de in Palestina heerschende anarchie het gevolg is van het zwakke bestuur in Palestina. In de verklaring wordt geprotesteerd tegen de beoogde beperking der Joodsche emigratie, welke een schending genoemd wordt van de rechten en de toezeggingen, welke de Joden ontvangen hebben, en welke bevestigd zijn door het Britsche witboek van 1922.

FRANKRIJK

C. G. T. formuleert een financieel program

In plaats van een „atmosfeer van vertrouwen" eischt het vakverbond uitbreiding van overheidsbemoeiing.

OUDERDOMSPENSIOEN EN NATIONALE WERKEN

(Van onzen beurscorrespondent.)

Parijs, 10 Juli.

Het orgaan van de C. G. T. „Le Peuple" geeft hedenmorgen uitvoerig afschrift van een document, door den grooten arbeidersbond tot het landelijke bestuur van het Volksfront gericht en dat een plan bevat tot herstel en saneering van de staatsfinanciën.

Uitdrukkelijk komt de C. G. T. op tegen de meening, dat voor het herstel van het financieele evenwicht des lands een atmosfeer van vertrouwen noodig zou zijn. De financieele oligarchie, de trusts, zullen, aldus het geschrift, steeds voortgaan opofferingen van den arbeider te eischen. Het achteruitgaan van de productiviteit der Fransche nijverheid, in gematigde kringen toegeschreven aan den verkorten arbeidsduur, wordt door de C. G. T. geweten aan de trusts, wier egoïstische politiek de schaarschte aan voortbrengselen benut tot het verhoogen harer prijzen.

De kapitalisten krijgen eveneens hun deel van de critiek: zij exporteeren hun kapitalen liever dan die ter beschikking te stellen van de Fransche volksnijverheid. Het begrootingsevenwicht heet maar een lapmiddel, dat de moeilijkheden slechts ten deele kan oplossen. En daarom komt de C. G. T. met zijn plan, dat als uitgangspunt moet dienen bij de bespreking der maatregelen, die in het kader van het volksfront moeten worden getroffen.

Derhalve is een programma noodig, alsmede onverwijlde uitvoering daarvan. De C.G.T. wenscht ten eerste staatscontrôle op de transacties der Fransche banken met het buitenland, zoowel die met haar filialen, als met haar buitenlandsche correspondenten afgesloten. Voorts het strenge tegengaan van kapitaaluitvoer.

Ten tweede: reorganisatie van de geldmarkt door een open-marktsysteem, teneinde goedkoop crediet te verkrijgen en de credietverleening onafhankelijk van de groote banken maken.

Ten derde: onverwijlde contrôle van de verzekeringsmaatschappijen.

Ten vierde fusie van de spoorwegmaatschappijen.

Ten vijfde: nationalisatie van de electrische stroomregeling.

Ten zesde: contrôle van de hoogovenbedrijven en oprichting van een rijks-steenkoolbureau.

Ten zevende: verbod aan ambtenaren om commissaris te worden in een N.V.

Wat de verworven rijkdommen betreft, wenscht de C.G.T. invoering van het fiscale identiteitsbewijs; zwaardere belasting van inkomens boven fr. 60.000; belasting van niet uitgekeerde winsten en een progressieve belasting op de winsten der naamlooze vennootschappen; zwaardere successie-belasting, recht van verificatie van de schatting van activa op de balansen en bekendmaking van de samenstelling der effectenportefeuilles van naamlooze vennootschappen.

Verder verlangt de C.G.T. verlichting van den druk der staatsschuld, waarbij echter het woord conversie voorzichtig vermeden wordt, opheffing van de contractueele aflossing; de hulpbronnen van de caisse d'amortissement moeten worden gebruikt voor de consolidatie van korte staatsschuld, en voor de organisatie van de markt der staatsleeningen.

Voor den strijd tegen de werkloosheid wordt aanbevolen invoering van het ouderdomspensioen voor den arbeider; uitvoering van een plan van nationale werken met behulp van de gerepatrieerde kapitalen of door „arbeidswissels"; het stichten van distributiekantoren voor suiker, melk en wijn; reorganisatie van het crediet voor den uitvoerhandel; credietverzekering; oprichting van clearing-bureaux voor den handel met het buitenland.

Ook het bankwezen krijgt een beurt: noodig is reorganisatie van het particuliere banksysteem, dat tot een staatsdienst gemaakt moet worden, door toezicht en door contrôle van het crediet aan den handel en de industrie.

Verder eischt de C. G. T. ontwikkeling van het volksbankwezen en nationalisatie van het levensverzekeringbedrijf door uitbreiding van de macht der nationale verzekeringskassen en de instelling van een nationaal herverzekeringsbedrijf, teneinde de spaargelden nauw te betrekken bij het economische leven des lands.

De wetgeving op de naamlooze vennootschappen dient grondig te worden hervormd. Dit stelsel van maatregelen mag, aldus de C. G. T., niet op willekeurige wijze ingekort worden. Het geschrift verwacht van de partijen van het volksfront, dat zij de energieke stappen, die de ernst van den toestand eischt, zullen weten te nemen. Technische, fiscale en financieele maatregelen alleen zijn niet voldoende om den toestand te verbeteren, meer hangt af van de economische hervorming die moet worden doorgevoerd, want, aldus besluit de C. G. T. haar plan, alleen de terugkeer tot een gezonde en normale activiteit kan uiteindelijk het financieele evenwicht des lands verzekeren.

In den strijd die zich in Frankrijk thans afspeelt tusschen de voorstanders en de tegenstanders van den economischen en financieelen dwang is deze missieve van de C. G. T. aan het zoo nauw met haar verbonden Volksfront een belangwekkend document, een soort van minimum-eisch van de arbeiders der syndicaten aan de regeering, die wel bewijst dat het „massa ministerie" zonder hetwelk Blum niet wenschte te regeeren, ook onder den gematigden Chautemps zeker nog van zich zal laten spreken.

(Ingezonden Mededeeling)

BOLS Elken dag één glaasje!

SOCIALISTENCONGRES TE MARSEILLE

Leon Blum staat in zijn partij nog steeds zeer sterk.

(Van onzen correspondent.)

Parijs, 10 Juli.

Er bestaat niet veel gevaar, dat het Socialistische congres dat vandaag te Marseille geopend wordt de socialistische ministers in het kabinet zal sommeeren eruit te treden. Men mag verwachten, dat Leon Blum, die zijn grooten aanhang heeft behouden ook nu weer de meerderheid op zijn hand zal hebben en dat de pogingen van de leiders van den linkervleugel, een Zyromski en een Marceau Pivert, om de partij tot een meer revolutionnaire tactiek te bewegen opnieuw zullen falen. Het dreigement van Blum dat hij zal heengaan als men zich niet met zijn politiek vereenigt en geen nieuw kabinet zal willen vormen, zal ongetwijfeld het vereischte effect hebben.

De tekst van de moties waarin de uiteenloopende stroomingen uitgedrukt zijn, is reeds bekend. Die welke opgesteld is door Léon Blum en Paul Faure spreekt het vertrouwen in de socialistische ministers uit tot het behouden van de op sociaal gebied behaalde resultaten. Ten aanzien van den Senaat bevat het den wensch, dat alle partijen uit het Volksfront zich met het conflict zullen bezighouden en wetgevende of constitutioneele middelen zullen beramen om een herhaling ervan te voorkomen. Dit bewijst dat zelfs de meer gematigde socialisten denken over maatregelen om de macht van den senaat te beperken, eventueel zelfs door middel van een grondwetswijziging. Men mag echter verwachten, dat dit alles voorloopig tamelijk platonisch zal blijken omdat de radicalen die in den senaat de meerderheid hebben hierover niet licht met de andere Volksfrontpartijen tot overeenstemming zullen komen.

De teksten van de uiterst linksche groepen veroordeelen met groote heftigheid zoowel de houding van den senaat als de genomen financieele maatregelen die niet in overeenstemming worden genoemd met de stellingen van het Volksfront.

De Populaire bevat vanmorgen een verklaring van Léon Blum, waarin hij mededeelt, dat het de socialistische ministers in het kabinet zijn, die geëischt hebben, dat de nieuwe belastingbepalingen vastgesteld en gepubliceerd zouden worden voor het congres begon opdat het en connaissance de cause zou kunnen oordeelen over de vraag of de socialistische ministers al dan niet hun plicht gedaan hebben. Het debat over deze vraag en over de vraag of ze goed gedaan hebben in het kabinet-Chautemps zitting te nemen zal ernstige meeningsverschillen in de partij aan den dag brengen en houdt verband met diepgaande problemen. Maar onze partij is krachtig genoeg om daartegen te kunnen.

De communistische Humanité volgt een handige tactiek. Het blad publiceert eenerzijds een artikel van Jacques Duclos waarin een felle aanval gedaan wordt op de nieuwe belastingsdecreten, en betoogd wordt, dat deze maatregelen niet beantwoorden aan den geest noch aan de letter van het Volksfrontprogram volgens hetwelk juist in een vermindering van de belastingen voorzien werd om de herleving in zaken aan te moedigen door „de rijken" te laten betalen. Tegelijkertijd publiceert het communistische blad een manifest door het partijbestuur aan den vooravond van het congres tot de socialistische bondgenooten gericht waarin poeslieve complimentjes staan met name een gelukwensch over de gunstige resultaten door de partij bij de laatste verkiezingen behaald en waarin verder gezegd wordt: „Wij wenschen met alle kracht dat onze eenheid haar natuurlijke versterking zal krijgen door de verwezenlijking van één enkele partij van de Fransche arbeidersklasse. En wij hebben de diepe overtuiging dat deze hoogste wensch van de massa der proletariërs weldra een levende werkelijkheid zal worden."

Men mag echter betwijfelen of de verwezenlijking van de geunifieerde partij zoo aanstaande is als de communisten voorgeven te meenen. Op het oogenblik lijkt de meerderheid, die Blum volgt, er nog allerminst op gesteld.

(Ingezonden Mededeeling.)

ZOEK SLECHTE WEGEN
voor een proefrit!
Dan pas geeft U onze „kleine Horch" een kans om te toonen wat hij waard is, dan blijkt eerst goed, hoe verbluffend vast hij ligt!
• Gabriolet f 2750.— • N.V. AUTO-PALACE - HOUTWEG 7-8 - DEN HAAG
Agente voor de Provincie UTRECHT: GARAGE HONDERS, Utrecht.
Voor ZUIDELIJK NOORD-HOLLAND: GARAGE KOST, Amsterdam.

UIT HET „HANDELSBLAD" VAN 1837

11 Julij 1837. — Uit Napels wordt dd. 24 Junij geschreven:

De gisteren van Latha aangekomen stoomboot heeft berigt aangebragt, dat de cholera nu ook aldaar uitgebroken is. Ook te Messina hebben zich eenige dergelijke twijfelachtige gevallen voorgedaan als gemeenlijk de voorloopers dezer vreeselijke ziekte zijn. Gisteren middag barstte over onze stad een vreeselijk onweder uit, ten gevolge waarvan, zoo wel als door den tot des avonds gevallen regen, de dampkringslucht merkelijk is bekoeld, en men hoopt, dat deze verandering op de ziekte alhier eenen gunstigen invloed zal uitoefenen. Gedurende de jongste dagen had zij groote voortgangen gemaakt, zoo dat men het getal dooden dagelijks op 300 à 400 kon begrooten. Onze stad neemt blijkbaar een ander karakter aan; alles wordt te koste gelegd om de ramp te bestrijden. Des nachts worden op alle hoeken van straten groote vuren aangelegd; en door de engere straten worden groote ketels vol brandende pik gedragen. Den ganschen dag trekken groote scharen van vrouwen, met loshangende haren en barrevoets, met een crucifix voor zich uit, in rij en gelid de straten door, en pogen door haar hartbrekend gezang geldelijke bijdragen in te zamelen; waar men ook henen gaat, ontmoet men op iedere schre de noodlottige klokjes, die het Allerheiligste, hetwelk naar de stervenden gedragen wordt, klinkend vooruitgaan. Nu eerst zal men het gemis van vreemdelingen regt gevoelen. Onder de lagere klassen neemt de nood hand over hand toe.

van Ipi is van hun grondgebied verwijderd, en het schijnt dat hij zich thans in het ontoegankelijk terrein tusschen Bhitanni en Mahsoed bevindt. De fakir gaat door met trachten de Toritsjel over te halen tot verzet, maar hij heeft alleen succes bij de bekende onverzoenlijken, die verantwoordelijk zijn voor de aanhoudende daden van terreur.

HOOGSTE WEG IN EUROPA INGEWIJD

Door de Fransche Alpen.

BOURG SAINT-MAURICE, 10 Juli. (Havas. President Lebrun heeft heden den hoogsten weg in Europa voor het verkeer opengesteld. Deze weg, die een lengte van 29 km. heeft, loopt over den pas Iseran in de Fransche Alpen en verbindt Terentaise met Maurienne, op een hoogte van 1850 meter. Het hoogste punt van den weg is 2769 meter.

De weg gaat voort tot Bonneval en vervolgens langs Modane, Briançon en Barcelonnette.

EEN MINISTER HEEFT PRET

Maître César Campinchi, de nieuwe minister van marine, is, zooals zoovele Fransche politici, vroeger journalist geweest en heeft, o.a. voor een groot Parijsch avondblad de zittingen van het Paleis van Justitie „verslagen". Zijn vroegere collega's zijn hem als een van de hunnen blijven beschouwen en hebben dezer dagen een feest te zijner eere aangericht. Er heerschte uitbundige vroolijkheid. De gasten vouwden steken van papier, de voorzitter zette een admiraalssteek op, sommigen stroopten hun mouwen op en fatoueerden met hun vulpen hun armen, er werd daverend gezongen — „Les gars de la marine", het Fransche equivalent van „Daar komen de Jantjes" — en tenslotte gingen alle aanwezigen een dolle horlepijp dansen. De nieuwe excellentie had den grootsten schik. „Ik wilde dat alle officieele recepties even leuk waren", zeide hij.

HET BRITSCHE RIJK

Nog steeds incidenten in Waziristan

(Handelsblad-Timesdienst.)

Simla, 9 Juli.

De incidenten welke nog steeds in het opstandige gebied voorvallen, zijn uitingen van de algemeene onrust welke al sinds verleden jaar November aldaar heerscht. Het is onwaarschijnlijk dat aan deze incidenten een einde zal komen voordat de stammen in den herfst hun reizen naar het land onder Britsch bestuur maken, waar zij elk jaar de schrale opbrengst van hun bedrijven komen verkoopen. Dit jaar zal die opbrengst nog schraler zijn dan ooit, daar landbouw en veeteelt opgeofferd zijn aan guerilla-oorlog. De Britsche troepen zullen waarschijnlijk ter plaatse blijven totdat de geheele streek gepacificeerd is.

Zooals men weet, zijn eenige weken geleden onderhandelingen begonnen met de verantwoordelijke „jirgahs" — ouderen — die daarna naar hun stammen terugkeerden om de vredesvoorwaarden der Britten over te brengen. Men weet nog niet hoe de stammen daarop reageerden. De Toritsjel Maliks doen al hun best om de verplichtingen na te komen, welke de Britsche autoriteiten geëischt hebben in afwachting van vredesonderhandelingen. De Fakir

BELGIE

DEGRELLE VEROORDEELD TOT VOORWAARDELIJKE STRAF EN BOETE

De beschuldigingen tegen Jaspar op niets gebaseerd. — Een smadelijke nederlaag.

Léon Degrelle, leider van de Rexbeweging, is hedenmorgen door de 2e Kamer van de arrondissementsrechtbank te Brussel wegens laster en beleediging van minister Marcel Henri Jaspar tot vier maanden voorwaardelijke gevangenisstraf plus fr. 700 boete subs 30 dagen hechtenis veroordeeld, beide met een opschuivingstermijn van 5 jaar. Aan minister Jaspar die zich civiele partij had gesteld, werd de gevraagde schadeloosstelling van fr. 1 toegekend. Het vonnis moet op poene van zes maanden lijfsdwang in 20 Belgische en viif buitenlandsche bladen in extenso gepubliceerd worden.

Dit vonnis beteekent voor Degrelle het roemloos einde van een campagne die hij maandenlang in woord en geschrift tegen den jeugdigen liberalen minister Jaspar — een neef van den bekenden katholieken staatsman van dien naam — heeft gevoerd. Degrelle beschuldigde den minister de hand te hebben geleend tot zwendelzaken waardoor tal van kleine burgers tot den bedelstaf waren gebracht. De minister zou van deze transactie provisie hebben getrokken en de beide firma's die er op uit waren goedgeloovige lieden het geld uit den zak te kloppen tot het laatste toe, met zijn autoriteit hebben gedekt, ofschoon hij wist, dat beide met vervalschte balansen opereerden. Op grond van dit alles eischte Degrelle dat minister Jaspar als een schurftig schaap uit het kabinet zou worden gejaagd.

Tijdens het getuigenverhoor voor de rechtbank zijn echter al deze beschuldigingen als een kaartenhuis ineengezakt. Degrelle was niet in staat het bewijs van zijn beweringen te leveren terwijl de civiele partij daarentegen of afdoende wijze de onhoudbaarheid van al deze booswillige insinuaties en beschuldigingen wist aan te toonen. Toen Degrelle zag dat hij de partij verloren had, kreeg hij op een der laatste procesdagen een moreele inzinking en bood in een conferentie met de verdedigers van minister Jaspar schriftelijk zijn verontschuldiging aan.

Hij bekende in zijn streven het land van corruptieverschijnselen te zuiveren, het doel voorbij te hebben geschoten en verzocht de tegenpartij te willen gelooven, dat hij te goeder trouw had gehandeld. Des avonds teruggekeerd in den kring zijner geestverwanten werden den Rexleider van verschillende zijden scherpe verwijten gemaakt over wat men „zijn smadelijken terugtocht" noemde. Men verklaarde, dat een zoo ellendig achteruitwijken de genadeslag niet alleen voor zijn prestige maar voor de heele, toch reeds zoo deerlijk geschokte Rex-beweging zou zijn en wist Degrelle te bewegen zijn verontschuldigingsschrijven in te trekken. Zoo geschiedde, en van dit oogenblik af begon Degrelle in Le Pays Réel een uitdagenden toon aan te slaan. Er ging geen dag voorbij waarin hij niet op de traanklieren van zijn aanhangers trachtte te werken door zichzelf als toekomstige martelaar van de beweging aan te dienen. Met bewogen woorden schilderde hij het leed van zijn vrouw en kind als straks de man en vader zijn trouw aan het Rexistische ideaal in de eenzame gevangenissen zou moeten boeten en pathetisch verklaarde hij telkens weer dat hij ter wille van Rex blijmoedig en met opgeheven hoofd de gevangenis zou binnentreden, overtuigd, dat deze zware beproeving, hem opgelegd door een corrupt regime den zege van Rex slechts zou verhaasten. Klaarblijkelijk hoopte Degrelle dat een veroordeeling tot gevangenisstraf sterk op de verbeelding zijner aanhangers zou werken en de Rexbeweging een nieuwen impuls zou geven. Voorloopig echter is het nog niet zoo ver. De rechtbank van het „het corrupte regime" heeft hem slechts tot voorwaardelijke gevangenisstraf veroordeeld en met dit voorwaardelijk martelaarschap zal de leider van Rex vooralsnog genoegen moeten nemen...

(Zie verder Buitenland op bladz. 7.)

BUITENLAND

(Vervolg van blz. 2)

LINKSCHEN BOEKEN SUCCESSEN

In plaatselijke offensieven tal van punten bezet.

ANDUJAR, 10 Juli. (Havas). De Volksfronttroepen hebben na een geslaagden aanval de Sierra de la Cruz in den sector Pennaroya bezet. Vier tegenaanvallen der rechtschen werden afgeslagen. Vliegtuigen hebben met succes het vliegveld van Granada en de rechtsche stellingen bij Montril en Bujalance gebombardeerd.

Volgens berichten uit Estramadura hebben de Volksfronttroepen daar verscheidene plaatsen bezet. Het dorp Rena, dat eveneens bezet is, is het tooneel van een verbitterden strijd geweest: de rechtschen boden wanhopig tegenstand. De linksche troepen blijven oprukken in de richting van Villar de Rena.

Het ministerie van nationale verdediging te Valencia ontving het volgende telegram uit den sector Teruel:

„Onze troepen hebben El Castillo de Albarracin bezet. In handen van den vijand bevinden zich slechts nog de kathedraal, het klooster en het raadhuis, waarop onze artillerie haar aanvallen richt. De buitenwijken zijn geheel in onze macht. Onze stellingen werden aangevallen door twee bataljons van den vijand, die wij afsloegen."

Het telegram meldt verder, dat verscheidene krijgsgevangenen gemaakt zijn en oorlogsbuit is behaald, alsmede dat de tegenstander zware verliezen leed en dat de verliezen der regeeringstroepen gering waren.

Blijkens een telegram uit Vitoria hebben vliegtuigen van Franco boven Santander proclamaties laten vallen, waarin de bevolking werd uitgenoodigd de wapens neer te leggen en zich over te geven.

Van de zijde der rechtschen wordt medegedeeld, dat de linksche troepen hun krachten gisteren vooral schenen te wijden aan aanvallen in den sector van Brunete en in het bijzonder op den weg tusschen Brunete en Navalcarnero. Hun aanvallen werden echter overal afgeslagen. De rechtsche troepen rukten op in de richting van de Giro Guadarama en brachten de vijandelijke troepen aan de oevers der rivier in het nauw. „De luchtmacht van Franco beheerschte gisteren weer de luchtruimte. Zes toestellen van den vijand werden neergeschoten.

Volgens uit Santander te Bayonne ontvangen berichten is het Fransche s.s. „Liberté", dat den dienst onderhoudt tusschen Bayonne en Requejada, aangehouden en door een vaartuig der rechtschen naar Salerna geselept. De „Liberté" droeg de Fransche vlag en de uiterlijke teekenen van de internationale contrôlecommissie. Het schip was geladen met meel en suiker.

De nieuwe Italiaansche ambassadeur bij de regeering van Franco, graaf Viola di Campalto, is gisteren te San Sebastian aangekomen. Te zijner eere zijn grootsche ontvangsten gehouden. In den namiddag vertrok de ambassadeur naar Salamanca.

FRANKRIJK

DE SENAAT ALS EVENWICHTSORGAAN

Op het groote socialistische congres te Marseille, dat gisteren begonnen is, zullen naar te vermoeden valt, woorden van critiek op den Senaat niet ontbreken. Als er iemand is die zich daarin kan verkneuteren dan is dat André Tardieu.

Lucien Romier herinnert in „Le Figaro" aan den strijd dien Tardieu tot tweemaal toe tegen den Senaat heeft verloren, eerst onder zijn eigen naam, later onder dien van Doumergue. Het was voornamelijk Léon Blum, die in die dagen door brilliante artikelen stemming wist te maken voor den Senaat en bij het linksgeoriënteerde publiek enthousiasme wist te wekken voor dit lichaam, dat werd voorgesteld als „het sterkste bolwerk tegen het opdringende fascisme."

De Senaat heeft door Doumergue te laten struikelen, het Volksfront aan het bewind gebracht; maar ook dat is op zijn beurt op den Senaat gestuit.

De Senaat, zoo schrijft Romier, wordt ook door de felste tegenstanders van het republikeinsche bewind erkend als het instituut, dat de Derde Republiek haar duurzaamheid heeft verleend.

De Eerste en de Tweede Republiek met hun eenkamerstelsel hadden geen „evenwichtsorgaan" en vielen bij den eersten harden stoot. Spanje moet de gebreken inhaerent aan de „Eenige Kamer" ondervinden. De eenige kamer kan zich niet verdedigen tegen al te heftige reacties van de kiezers; haar samenstelling wisselt zoo snel, dat zich geen deugdelijk politiek kader kan vormen en de politici, die een vaste gedragslijn willen volgen, worden ertoe gebracht buiten het parlement de populariteit en den steun te zoeken, die hen in staat moeten stellen hun politiek te verwezenlijken. In de verwarde politieke situaties, die als gevolg van deze gebreken gemakkelijk kunnen ontstaan, is dikwijls de belofte „orde" en „rust" te zullen brengen voldoende gebleken om een „sterken man" in het zadel te helpen. De Tweede Republiek heeft het ondervonden. Volgens deze redeneering van Rowier beteekent beperken van het gezag van den Senaat dus uitlokken van dictatuur, en is verzwakking van den Senaat geenszins een waarborg voor onbelemmerde uiting van den volkswil.

SOCIALISTENCONGRES TE MARSEILLE

MARSEILLE, 10 Juli. (Havas.) Hedenmorgen is hier het 34ste socialistische congres geopend. Henri Tasso, burgemeester der stad, begroette de vertegenwoordigers der Tweede Internationale, onder wie zich De Brouckère bevond. Léon Blum werd bij zijn binnenkomen met een ovatie begroet.

In antwoord op de critiek op het jaarverslag zeide Faure, de secretaris-generaal der partij: „Men verwijt ons achter de regeering te hebben aangeloopen, maar op den dag, waarop de partij met algemeene stemmen besloot tot de regeering toe te treden, was zij in haar dagelijksche actie in het leven der regeering gemengd."

Het jaarverslag werd met 3987 tegen 591 stemmen goedgekeurd.

VEREENIGDE STATEN

AANGEKONDIGDE STAKING BIJ REPUBLIC STEEL MISLUKT

Alle arbeiders aan het werk gegaan.

YOUNGSTOWN, 10 Juli. (Havas.) De bij de Republic Steel fabrieken te Youngstown door het „Committee for Industrial Organisation" aangekondigde algemeene staking, waarvan wij in ons avondblad van gisteren melding hebben gemaakt, is volkomen mislukt.

Volgens een verklaring van de directie zijn nl. alle arbeiders, ondanks het stakingsparool, heden aan het werk gegaan.

Lewis beschuldigd van communisme.

(Handelsblad-Timesdienst.)

New York, 9 Juli.

Woensdag heeft John L. Lewis zooals gemeld, aangekondigd, dat hij al het scheepspersoneel in de Vereenigde Staten — 300.000 man in totaal — wilde organiseeren in een industrieele vakvereeniging onder zijn C.I.O. Dit heeft het C.I.O. in conflict gebracht met de „International Union of Longshoremen", welke een afdeeling vormt van de „American Federation of Labor".

De Unie is, in tegenstelling tot de meeste andere organisaties van de A.F.L. geen bedrijfs-, maar een industrieele vereeniging, en verklaart uit dien hoofde jurisdictie te hebben over alle scheepspersoneel. De voorzitter van de Unie heeft al de noodige „vriendelijkheden" aan het adres van Lewis geuit. Hij zeide o.a. dat er communistisch geld en communistische plannen zaten achter de campagne van Lewis.

Alle staalfabrieken waartegen het C.I.O. meer dan een maand geleden de staking afkondigde zijn thans weer aan het werk, met uitzondering van de Youngstown Sheet and Tube Company fabriek te Indiana Harbour. De productie in de heropende fabrieken is vrijwel normaal. „Als het niet wegens de maand vacantie was", zoo schrijft de „Iron Age", zou de productie van de staalindustrie 82 % van de capaciteit zijn geweest, maar zij is 70 %."

De „American Federation of Labor" heeft natuurlijk met graagte de gelegenheid aangegrepen erop te wijzen dat het C.I.O. deze staking verloren heeft, en voegt daaraan toe dat John Lewis meer schade berokkend heeft aan de zaak van organisatie der arbeiders dan een vijand zou hebben kunnen doen.

NON INTERVENTIE

OPHEFFING CONTRÔLE AAN FRANSCHE GRENS

Beweegredenen der Fransche regeering.

PARIJS, 10 Juli. (Havas). Het door de Fransche regeering genomen besluit, om met ingang van 13 Juli de internationale grenscontrôle aan de Pyreneeën op te heffen, was reeds gisteravond door Corbin, den Franschen ambassadeur, medegedeeld in de vergadering van de non-interventie-commissie.

Deze maatregel heeft ten doel de Fransche grens in eenzelfde positie te plaatsen als die, welke sinds eenige dagen heerscht aan de Portugeesche grens, waar op initiatief van de regeering te Lissabon, de contrôle der Engelsche waarnemers niet meer wordt uitgeoefend.

Hierbij moet worden opgemerkt, dat het besluit der Fransche regeering zich beperkt tot deze opschorting van de contrôle der neutrale waarnemers. De grens der Pyreneeën blijft gesloten voor goederen, welke voor vervoer naar Spanje door de Londensche commissie zijn verboden. De maatregel draagt overigens een voorloopig karakter en zal worden toegepast, zoolang de door den vertegenwoordiger van Frankrijk gisteravond aan de Londensche commissie aangeduide voorwaarden niet verwezenlijkt zijn.

De Britsche regeering is, zooals bekend, gisteravond door de non-interventie-commissie belast met het zoeken naar een compromis tusschen de Fransch-Engelsche voorstellen en de tegenvoorstellen van Italië en Duitschland inzake de contrôle. Na de redevoering van Corbin heeft de Fransche regeering den tegenwoordigen toestand aan de Pyreneeëngrens niet willen laten voortduren, aangezien zij niet wenschte, dat de verklaringen van den Franschen ambassadeur zouden kunnen worden uitgelegd als een soort druk op de betrokken regeeringen, om het bereiken van een conclusie bij de besprekingen te verhaasten. Het blijft de wensch van de Fransche regeering, dat zoo spoedig mogelijk een gunstige oplossing tot stand komt.

BOERDERIJ EN TUINDERIJ

DENEMARKEN WIJST DEN WEG

Denemarken is onze grootste concurrent op de wereld-eierenmarkt. In ons land ontbreekt het bij de overheid aan initiatief, om die maatregelen te treffen, waardoor ons land op hetzelfde niveau kan komen en blijven; daarom blijft niet anders over, dan het Deensche voorbeeld eenvoudig na te volgen.

In ons avondblad van Maandag j.l. gaven wij de volgende uitspraak van den voorzitter der Ned. Federatie van Bedrijfspluimveehouders weer:

„Binnen korten tijd zullen in werking treden nieuwe voorschriften tot den zooveel beteekenenden export van eieren naar Engeland. Daarmee zal, zoo verwachten wij, de achterstand in de prijzen definitief worden ingehaald en moet het mogelijk zijn ze op het eerste plan te brengen."

Hiermede werd ongetwijfeld gedoeld op gewijzigde sorteerings- en verpakkingsvoorschriften, welke inderdaad per 1 Juli j.l. zijn ingegaan. Een feit is, dat de Deensche eieren gemiddeld per jaar steeds een hóógeren prijs opbrengen dan de Nederlandsche. Vraagt men aan de importeurs welke verklaring hiervoor kan worden gegeven, dan is het éérste antwoord steeds: Betere sorteering en betere verpakking van Deensche eieren. Het ligt dus voor de hand, dat men thans ook in òns land de sorteering meer in overeenstemming met de Deensche methodes heeft gebracht, terwijl het tegelijk te betreuren is, dat dit niet veel éérder heeft plaats gevonden, te meer, omdat de sorteering thans gelijk is geworden aan die, welke onzerzijds reeds veel langer voor export naar Duitschland gold, nl. een gewichtsspeling van 5 in plaats van 12 gram, zooals dit nog tot voor enkele dagen voor den export naar andere landen dan Duitschland gold. Ook wat de verpakking betreft gaan wij thans achter Denemarken aan, al zijn de eischen, welke dit land daaraan stelt toch altijd nog hóóger.

Het is trouwens merkwaardig telkens te moeten vaststellen, dat wij Denemarken in deze dingen steeds den toon laten aangeven en dat men onzerzijds de rol van imitator speelt.

Zoo werd in ons land pas in Juli 1929 het Ned. Eiercontrôle Bureau opgericht, welk bureau zorg draagt voor een vakkundige keuring der te exporteeren eieren, hetgeen derhalve in het belang van het nationaal product is, (Terloops zij tevens opgemerkt, dat wij hiervoor dus géén landbouw-ordeningswet van noode hebben.)

De waarde dezer contrôle ligt dèrmate voor de hand, dat het slechts verwondering kan wekken, dat men Denemarken in deze niet veel éérder is nagevolgd. Dat land ging namelijk reeds in April 1925 — dus vier jaar te voren! — tot instelling van zulk een contrôle over. De daarmee in verband staande uitvoerings-maatregelen werden in Maart 1928 nog eens gewijzigd en verbeterd en wéér een maand later, dus in April 1928 ging Denemarken zelfs over tot stempeldwang van de te exporteeren eieren. Wij hebben den Deenschen concurrent op dit terrein dus wel een kostbaren voorsprong gegeven!

Trouwens ook in de details der uitvoering wijst Denemarken ons nog steeds den weg. Zoo volgde men te onzent den Deenschen maatregel na, om in de kisten een z.g.n. „weekbriefje" te plakken, aan de hand waarvan kan worden vastgesteld, hoe oud de verpakte eieren zijn. Aangezien deze methode nog steeds gelegenheid tot misleiding gaf, is Denemarken er sinds Juni 1931 toe overgegaan dit nummer in de kisten te branden. Bij ons wordt nog steeds geplakt....

Ook wezen wij er in onze recente besprekingen van de hier te lande nog steeds vigeerende „Teeltregeling voor de Pluimveehouder" op, dat men in Denemarken een veel beter stelsel heeft. Hier huldigt men een in hoofdzaak papieren systeem, waarbij ook de ònbekwame fokkers gehandhaafd kunnen blijven en dat zich voorts aan alle kanten tot ontduikingen leent, (waar dan ook naarstig gebruik van wordt gemaakt!) Zóó bitter weinig vertrouwen stelt men in Den Haag in dit stelsel, dat men de betrokkenen, reeds vanaf de invoering, heeft meenen te moeten..... dwingen dat fok- en broedmateriaal af te nemen. In de vergadering der Ned. Federatie van Bedrijfspluimveehouders heeft de directeur der Centrale medegedeeld, dat dit jaar het materiaal der erkende fokkers en vermeerderaars reeds in meerderheid werd afgenomen, d.w.z. „dwangafname". Maar in ieder geval hebben de kuikenbroeders daardoor dus ruimschoots gelegenheid gehad, de qualiteiten van dat materiaal nu eens goed te leeren kennen. Daarin schuilt dus een aanleiding te meer, om dan afname-dwang nu maar eens definitief op te heffen, tenzij..... de crisiscentrale onderdehand de overtuiging heeft gekregen, dat het materiaal niet zoo superieur is in werkelijkheid als op papier. Goede wijn behoeft op den duur geen krans en voor goed fok- en broedmateriaal behoeft men de menschen niet te dwingen, het te gebruiken!

In Denemarken heeft men een ieder volkomen vrij gelaten, om het materiaal te gebruiken, dat men zèlf als het meest geschikte beschouwt. Doch tegelijkertijd heeft men een volkomen vrijwillige regeling getroffen inzake het fokkerijwezen. Deze regeling staat op een heel wat hooger plan en getuigt van veel meer practisch inzicht dan de Nederlandsche. Van die vrijwillige deelname gaat een groote reclame voor de Deensche fokkers uit. De resultaten, welke op een Rijksstation met de monsternemingen van de deelnemende bedrijven worden verkregen, worden in Denemarken regelmatig gepubliceerd, waarin voor de fokkers een krachtige prikkel te meer schuilt, om hun beste beentje voor te zetten. De aanvrage voor deelname aan die contrôle is dan ook grooter, dan de beschikbare ruimte toelaat! Crisis-ambtenarij, welke de Nederlandsche regeling meebrengt, is in Denemarken dus volkomen overbodig! Verder houdt men door middel van het hanenmateriaal den pluimveestapel beter op peil, dan dit met de Nederlandsche regeling mogelijk is.

Denemarken is onze grootste concurrent op de wereld-eierenmarkt. Wanneer het bij ons nu eenmaal aan initiatief ontbreekt, om dié maatregelen te treffen, welke er toe kunnen leiden op ten minste hetzelfde niveau als Denemarken te komen en te blijven staan, dan blijft er niet anders over, dan wat dat land als voorbeeld geeft, eenvoudig na te volgen.

(Ingezonden Mededeeling)

LUGANO Hotel Victoria
(Zuid-Zwitserl.) onmiddell. a. h. meer gelegen
ideaal familiehotel. Alle comfort. Pension
Fr. 11.- Prosp. C. JANETT, Eigt.

LANITAL-FABRIEKEN IN NEDERLAND

Plannen in vergevorderden staat van voorbereiding.

Het Italiaansch-Nederlandsch consortium, bestaande uit: comm. Antonio Ferretti, uitvinder, de Snia Viscosa, beiden te Milaan, n.v. „Lyempf" te Leeuwarden en de n.v. Leo de Winter en Co. te Amsterdam hebben opgericht de n.v. Hollandsche Industrieele Maatschappij voor Caseinebereiding „Himca", gevestigd Prinsengracht 770-772, te Amsterdam. Met de dagelijksche leiding zijn belast de directeuren: ir. A. Cats en Leo de Winter.

Deze maatschappij heeft ten doel het fabriceeren en doen fabriceeren van textiel-caseine en van melkwol (lanital), waartoe zij van den uitvinder Antono Ferretti de uitsluitende rechten voor Nederland heeft verworven.

Vier fabrieken in het Noorden des lands zijn inmiddels met de fabricage van textielcaseine begonnen. Het installeeren van verdere fabrieken voor de bereiding van deze speciale caseine wordt thans op groote schaal voortgezet. De plannen voor de oprichting van de lanital-fabriek in Nederland bevinden zich eveneens in een ver gevorderden staat van voorbereiding.

DENATUREEREN LATE AARDAPPELEN

De Landbouw-Crisis-Organisatie voor Noord-Holland maakt bekend, dat aanvragen voor toezicht op het denatureeren van late aardappelen, van den oogst 1936, na 15 Juli 1937 bij haar binnengekomen, niet meer in behandeling genomen zullen worden.

OFFICIEELE CRISISPUBLICATIES

RESTITUTIE-REGELING GRAANVOORRADEN

Het ligt — zooals reeds gemeld — in het voornemen, de regeling voor de restitutie op voorraden tarwe andere granen alsmede sommige derivaten in geval van verlaging van het monopolie-prijsverschil, te vervangen door een nieuwe.

Terwijl de bestaande regeling uitsluitend voorziet in restitutie bij verlaging der monopolieheffing, zal de nieuwe regeling ook voorzien in bijbetaling voor het geval het monopolie-prijsverschil verhoogd wordt.

Teneinde dit te bereiken, is voor de nieuwe regeling de vorm gekozen van een overeenkomst, welke tusschen de Nederlandsche Akkerbouw-Centrale eenerzijds en de bij die centrale als georganiseerde aangeslotenen anderzijds wordt aangegaan.

De nieuwe regeling zal gelden voor tarwe, — waaronder begrepen Vita-tarwe ingeval van wijziging van den prijs der Vita-tarwe — rogge, maïs en gerst en voor zoover het betreft tarwe en rogge mede voor het uit die granen hier te lande bereide meel en bloem en voor de bij die bereiding ontstane tarwe- en roggeafvallen.

Voor de in Nederland ingevoerde tarwebloem zal eveneens zulk een overeenkomst worden ontworpen.

De nieuwe regeling zal op 9 Aug. a.s. in werking treden; vóór dien datum moeten dan ook door de georganiseerden, die een overeenkomst met de centraie wenschen af te sluiten, aanvragen daartoe bij de centrale worden ingediend.

De centrale kan deze overeenkomsten slechts aangaan met die georganiseerden, die door den minister van Landbouw en Visscherij a.i. bij beschikking worden aangewezen.

De thans bestaande restitutiebeschikkingen, zullen per denzelfden datum worden ingetrokken, met uitzondering voorzoover betreft rijst.

De georganiseerden zijn vrij om niet toe te treden tot deze nieuwe regeling, met dien verstande dat voor belanghebbenden, die vóór 9 Augustus geen aanvrage tot het sluiten van een overeenkomst bij de centrale hebben ingediend, toetreding na dien datum niet meer mogelijk zal zijn.

Na opzegging der overeenkomst door den georganiseerde zal eveneens nieuwe toetreding niet meer mogelijk zijn.

PRIJZEN VAN VEEVOEDER

Het gedeelte van het prijsverschil per 100 kg voor den invoer van veekoeken (in den zin van artikel 1, lid 1, onder 11°, van het Crisis-Akkerbouwbesluit 1934) als bedoeld in artikel 8, b, onder 2°, van de Crisis-Akkerbouwbeschikking 1934 I, is als volgt vastgesteld:

	Inklaring van 12 Juli af t/m 31 Aug. 1937:	Inklaring van 1 Sept. af t/m 31 Dec. 1937:
voor lijnkoeken	f 0.85	f 0.85
voor soyaschroot	„ —.—	„ —.—
voor soyakoeken	„ —.—	„ —.—
voor grondnootkoeken	„ 0.45	„ 0.45
voor grondnootschilfers	„ 0.65	„ 0.65
voor grondnootmeel ...	„ 0.65	„ 0.65
voor cocoskoeken	„ 0.55	„ 0.75
voor Ned. Oost-Indische cocoskoeken	„ 0.55	„ 0.65
voor maïsveekoeken e.d.	„ 0.40	„ 0.40
voor alle andere niet genoemde soorten veekoeken (al dan niet verwerkt met bijproducten en/of afvallen)	„ 0.10	„ 0.10

Voor de goede orde wordt opgemerkt, dat in deze bedragen niet is begrepen het in artikel 8, b, onder 1°, van voornoemde beschikking bedoelde gedeelte van het prijsverschil.

Indien men zijn import op verderen termijn nu reeds wenscht vast te leggen tot bovengenoemde prijsverschillen, gelieve men zich daarover met de Nederlandsche Meelcentrale te 's-Gravenhage in verbinding te stellen.

LARVEN COLORADOKEVER IN LIMBURG

Groote belangen voor teelt en exporthandel op het spel.

In een aardappelveld in de provincie Limburg — zoo schrijft ons de directeur van den Plantenziektenkundigen Dienst — is op 6 Juli een aantal larven van den Coloradokever gevonden, blijkbaar afkomstig uit de eieren, die door één enkelen kever over een oppervlakte van slechts weinige vierkante meters op de planten gelegd waren. De noodige maatregelen, om dezen haard volledig uit te roeien, zijn reeds genomen door den Plantenziektenkundigen Dienst.

Aangezien het mogelijk is, dat er méér van deze kleine haarden in aardappelvelden in de provinciën Limburg, Brabant en Zeeland voorkomen en het voor ons land van het hoogste belang is, dat deze eveneens worden uitgeroeid, wordt een dringend beroep gedaan op alle aardappeltelers (land- en tuinbouwers, zoowel als particulieren), om nu met de grootste nauwkeurigheid hun aardappelgewas op de aanwezigheid van de oranje-roode larven van den Coloradokever en van de door deze veroorzaakte gaten in de bladeren te onderzoeken.

In verband met den ontwikkelingstoestand der larven is het nù het beste oogenblik, om een eventueele aanwezigheid van die larven vast te stellen en uitroeiing van zulk een haard is thàns nog mogelijk, indien daarvoor de noodige maatregelen worden getroffen, door den daartoe aangewezen dienst.

De belangen, die hierbij op het spel staan, zoowel voor onze aardappelcultuur, als voor onzen uitvoerhandel van land- en tuinbouwproducten, zijn zóó groot, dat niemand in dezen mag achterblijven. Onmiddellijk nadat men iets gevonden heeft, moet daarvan aangifte gedaan worden ten gemeentehuize en bij een ambtenaar van den Plantenziektenkundigen Dienst, waarna door dezen dienst de noodige maatregelen tot uitroeiing worden genomen.

Laat iedereen zijn plicht doen en daarom, nu meer dan ooit: Let op den Coloradokever.

VISSCHERIJ

SPAKENBURG, 9 Juli. Aangevoerd aan den Vischafslag 15.000 pond kuilaal, 15—18 c., 261 pond lijnaal, 41—48 c. p. pond. Totaal 21.000 pond, waarvan ruim 5000 pond op Vrijdag bij terugkeer van de vloot. De vangsten van de kuilders waren deze week ook niet groot, aangezien de visschers in het begin der week met windstilte hadden te kampen. Hierdoor zijn de besommingen maar zeer matig.

VLAARDINGEN, 10 Juli. Binnengekomen zijn de haringschepen KW. 20 met 14 last van 2 schepen; KW. 55 met 18 last.

VLAARDINGEN, 10 Juli. Aan den afslag werd besteed voor: Volle haring f 12, Maatjesharing, groen, f 33.25; idem jong f 24—24.60—24.80—25.50; idem jeugdig f 15.80—16.80; idem gewoon f 14—12.10; idem voor export f 11.30—11.50 per kantje.

In Amsterdam zijn niet minder dan honderd zeventig soorten vogels

Merkwaardige feiten, door het Centraal Bureau voor Vogelwaarneming bekend gemaakt.

WAS de natuur in ons lage Holland altijd aan zichzelf overgelaten geweest, dan zou Groot-Amsterdam wellicht niets meer zijn dan een Waddenlandschap, vol geulen, slib- en zandbanken met misschien hier en daar een horst veen. Water-, moeras- en strandvogels zouden er in overvloed zijn, zooals thans ook in het gebied der tegenwoordige Waddenzee, maar broedvogels zouden er vermoedelijk weinig zijn, althans in soortenaantal. De mensch heeft echter ingegrepen. Holland is een cultuurtechnisch land bij uitnemendheid geworden, dijken werden opgeworpen ter bescherming van het oude land, geometrische lijnen bepaalden het landschapskarakter, de wateren werden genormaliseerd, groote steden verrezen. En dank zij dit alles kan Groot-Amsterdam, merkwaardig genoeg, thans bogen op een rijke vogelbevolking, rijk in soorten en aantallen, zelfs op enkele belangrijke broedplaatsen en -kolonies.

Het resultaat van drie jaar inventarisatie van het Amsterdamsche vogelleven, dezer dagen gepubliceerd door het Centraal Bureau voor Vogelwaarneming, vestigt nog eens weer op deze merkwaardige feiten de aandacht. Hieruit blijkt, dat niet minder dan ongeveer 170 soorten op het grondgebied van Groot-Amsterdam zijn aangetroffen, waarvan niet minder dan ongeveer 80 broedvogels, een aantal, dat de vogelfauna van het denkbeeldige Waddenlandschap verre zal overtreffen. Zonder de cultuurtechnische bedrijvigheid van de menschen zou de lijst lang niet zoo groot en gevarieerd zijn geworden; alweer een waarschuwing, dat men den strijd tusschen cultuur en natuur niet al te zwart moet opvatten.

Amsterdam bezit thans niet alleen „Waddenvogels", doch ook soorten van parken, tuinen, bosschen, weiden en akkers, van de huizen en steden, niet alleen zwem- en watervogels doch ook echte roovers, valken en uilen, fijne zangertjes van struweel en zomergroen, kortom tal van soorten, die de buitenstaander hier niet zoo gemakkelijk vermoeden zou.

De inlijving van een aantal buiten-gemeenten heeft Amsterdam natuurlijk in dit opzicht zeer veel rijker gemaakt, doch het toeval wil, dat het juist vlak bij de hoofdstad liggende terreinen zijn, die een heel belangrijk aantal bijzondere soorten, vooral als wintergast, hebben opgeleverd. Wij bedoelen de baggerstortplaats het Oostzanergat, de vele opgespoten complexen, zooals de „Rothoek" in den Noorder IJ-polder, den Amsterdammer Polder en den Grooten IJ-polder langs de spoorlijn naar Zaandam, terwijl ook de groote zandvlakten, bestemd voor woningbouw, zoowel in West als in Zuid, merkwaardige broedvogels hebben opgeleverd. Maar zonder Durgerdam met zijn IJdoornpolder, zonder het Barnegat en andere braakmeertjes langs de oude Zuiderzee of langs het oude IJ zou het aantal broedvogels toch zeker kleiner zijn; wij denken aan kokmeeuwen, vischdiefjes en baardmees.

Voorts zijn enkele soorten, die zich in het primitieve cultuurland, vóór de periode van rationeelen landbouw en veeteelt, veilig wisten, zooals kwartel en patrijs, stellig hard achteruit gegaan, al ontbreken goede gegevens uit den ouden tijd. Zoo staat een winst voortdurend tegenover een verlies, doch de totale uitkomst valt zeker mee, terwijl bovendien winst te verwachten is door de uitvoering van het groote Boschplan. Het ziet er verder nog niet naar uit, dat de kunstmatige, door opspuiting van zand verkregen Wadden, spoedig zullen verdwijnen, zoodat in de naaste toekomst nog een stijging van het aantal soorten kan worden verwacht.

* * *

Dat de eenden, duikers en steltloopers hier goed vertegenwoordigd zijn, spreekt vanzelf. Het Buiten-IJ en de „Wadden"-polders hebben bewezen, dat hier ongeveer een twintigtal eenden- en duikersoorten te observeeren is, meest gasten uit het Noorden. Beide zee-eendsoorten, de zwarte en de groote, zijn hier aangetroffen, voorts de groote en middelste zaagbek met het kleine nonnetje; zeer talrijk zijn dikwijls de troepen smienten, topper-, kuif- en tafeleenden, maar ook slobben en pijlstaarten komen in flinke aantallen voor. Gegevens over den invloed der jacht ontbreken; de geliefkoosde jachteenden zullen wel sterk gedecimeerd worden. Eigenlijk moesten er door heel Holland heen vrijplaatsen voor het waterwild zijn.

Over ganzen en zwanen meldt de lijst van het Centraal Bureau heel weinig. Vroeger, tijdens de zoute periode der Zuiderzee, kwamen deze Noordelingen waarschijnlijk veel meer langs de kust voor dan tegenwoordig, mogelijk is er ook een achteruitgang van deze vogels, vooral van ganzen. Bescherming in het hooge Noorden helpt niet veel als de dieren hier 's winters worden afgemaakt. De wilde zwanen — de kleine soort bewickii — bevolkten in de laatste winters wederom het IJsselmeer, doch bij Amsterdam ziet men hen heel zelden, hoewel ze aan de Twisk bij Landsmeer en Oostzaan regelmatig voorkomen. De lepelaars komen geregeld op Amsterdamsch gebied, vooral met hun jongen, in den Rothoek, soms wordt nabij de stad een purperreiger opgestooten, wellicht een vogel uit het Naardermeer. De roerdomp behoort nog altijd tot de broedvogels en zal dat — bij den IJdoornpolder — wel blijven ook. De ooievaar missen wij op Amsterdamsch territoir; misschien kan het oprichten van een nestpaal op een gunstige plaats eens een paartje tot vestigen nopen; het aantal ooievaars breidt zich immers weer uit in ons land.

De steltloopers noemde ik reeds even; het is haast niet te gelooven, dat zóóveel soorten hier konden worden waargenomen. De lijst vermeldt er fraaie soorten onder, die het neusje van den zalm voor de ornithologen zijn. Dat bezoek van merkwaardige en zeldzame gasten is ook al weer aan de zandopspuitingen en haar Wadvorming te danken. Buitengewoon aardig zijn de broedgevallen van bontbek- en vooral van de kleine plevier, voorts de trekwaarnemingen van grauwe franjepoot, drieteentje, boschruiters, zwarte ruiters, groenpootruiters en al dat fijne, vlugge, fijngeteekende goedje meer. Vrijwel alle waargenomen soorten zijn gekiekt ook, zoodat aan de waarde der waarnemingen niet behoeft te worden getwijfeld. Ook de kluten komen hier vrij geregeld.

De bekende steltloopers van onze weiden, grutto's, tureluurs en kemphanen komen nog in behoorlijk aantal voor, kieviten vooral in Waterland, en daar komt ook de scholekster niet zeldzaam broedend voor. De kemphaantjes bezitten vooral daar hun kampplaatsen — IJdoornpolder! — doch ook op de weilanden ten N. van de Koenenkade zijn ze aangetroffen. Laat ons hopen, dat zich op de ruige oeverlanden langs de Nieuwe Meer, volgens het Boschplan tot natuurmonument bestemd, een flinke kempenbevolking ontwikkelen zal. Het toernooi der mannetjes behoort immers tot een der grootste aantrekkelijkheden der natuur.

Kokmeeuw op nest in IJ-polder.

Meeuwen en sterns zijn hier hoofdzakelijk tijdelijke gasten, behalve de kokmeeuw en het gewone vischdiefje, die in den IJdoornpolder een der mooiste kolonies van het IJsselmeer bezitten; het zwarte sterntje komt broedend voor in de weilanden benoorden den Noorder IJdijk. Voor deze soort moeten wij wel erg op onze hoede zijn. Vier uilen zijn hier geobserveerd: de kerk-, rans-, veld- en steenuil, voorts een negental dagroofvogels, waarvan de bruine kiekendief, de toren- en boomvalk ook broedend, de eerste in het Barnegat.

Twee duiven tellen wij onder de broedvogels: de hout- en de holenduif, midden in de stad!; de tortelduif is tot dusver nog aan de waarneming ontsnapt. De koekoek komt nog vrij algemeen rond-om de stad voor. Van de spechten komt de groote bonte als broedvogel op de lijst voor, van de lijsters de zanglijster en merel, nòg niet de groote lijster. Intusschen is laatstgenoemde soort dit jaar broedend geconstateerd op Frankendaal.

Al de kleine zangertjes, die hier broedend zijn aangetroffen, zullen wij niet noemen. De nachtegaal verschijnt wel op enkele plaatsen, liefst begraafplaatsen, doch deze zanger moet nog steeds met zekerheid als broedvogel geconstateerd worden. Straks als het groote Bosch er is, zal hij zich hier wel blijvend vestigen. Het mooie roodborsttapuitje heeft eens gebroed bij de Petroleumhaven, in 1934, de blauwborst op een terrein in Noord. De geelgroene en bruingrijze Sylvia's gaan een betere toekomst in het nieuwe Bosch tegemoet, al zijn enkele soorten lang niet zeldzaam in de tegenwoordige parken. De meezen zijn in hoofdzaak door kool- en pimpelmees vertegenwoordigd, al tracht de staartmees zich hier in te burgeren; de zwarte, zwartkop- en kuifmees komen 's winters kijken. Met belangstelling wachten wij af of de baardmees, broedvogel van het Barnegat, zich zal handhaven. Zwarte kraaien tellen nog heel wat broedparen, de roeken hebben het moeilijk, daar hun kolonies nogal eens worden verdreven. Over de blauwe reigerkolonies heb ik vroeger al genoeg verteld.

Laat ons ten slotte nog vermelden, dat de wielewaal broedvogel is op de Nieuwe Oosterbegraafplaats. Wie precies wil weten, welke soorten Amsterdam onder zijn broedvogels en wintergasten meer telt, kan zich tot het Centraal Bureau wenden. Te verwachten is, dat deze eenvoudige lijst het begin zal vormen van een waardevol overzicht van het Amsterdamsche vogelleven.

F. KOSTER.

(Nadruk verboden).

DE KORTE GOLF

Twijfel

PEINZEND keek de oude dominee voor zich uit en drukte zijn duim en wijsvinger tegen zijn voorhoofd, alsof hij met geweld zijn gedachten wilde concentreeren.

De zomer was altijd een minder gunstige tijd voor zijn preeken geweest, maar dit jaar was het, of een stem zich verhief, zoodra hij zijn gedachten op papier zette. Een koele, ietwat spottende stem: „Dat zijn nu j o u w ideeën, opvattingen van lang geleden... gelden die nu nog, in dezen tijd?"

Hij bladerde in het leeren bijbeltje, de veel gebruikte bladzijden waren hem zoo bekend en vertrouwd, dat het was, als streek hij over een dierbaar gezicht, ja, alsof de inhoud tastbaar werd bij aanraking. Rust en kracht hadden ze hem altijd gegeven... glimlachend keek hij weer naar den boekenlegger, die uit het zwart leeren bandje hing. „Liefde is Leven" had zijn kleindochter erop geborduurd. Hij keek er zoo lang naar, tot de kleuren in elkaar vloeiden.

Hoe was het toch gekomen, dat hij dezer dagen zoo terneergeslagen was? Terwijl hij zijn huis toch vol jonge menschen had... Kinderen en kleinkinderen waren den heelen dag om hem heen... en toch voelde hij zich zoo eenzaam, dat het was, als zat een vreemde man voor zijn schrijftafel; een oude man, die zich niet meer thuis voelde in den drukken familiekring van doelbewuste, strijdlustige menschen.

Zijn mijn kinderen zoo veranderd? dacht hij, of ben ik zoo snel oud geworden, dat ik hun begrippen niet meer kan deelen, dat hun verhalen me niet meer boeien, en dat ik het niet meer eens ben, met de manier waarop zij hun kinderen opvoeden?

Zijn zoekende oogen bleven even, als in een vraag, kijken naar het kleine, ovale portret voor hem, waarin het rustig lachende vrouwengezicht hem zoo zorgeloos aankeek. „Waarom twijfel je? We deden, wat we konden..." leek het te zeggen.

„Maar waren wij vroeger niet anders? minder zelfverzekerd, minder met onze voeten op de aarde misschien... hebben we dan toch onze kinderen verkeerd opgevoed, dat ze nu, uit reactie, zoo eigengereid hun weg gaan?" Maar het was, of het portret begon te verbleeken... en hij kreeg geen antwoord en voelde geen troost.

Inplaats daarvan hoorde hij de harde, duidelijk articuleerende stem van zijn oudste dochter, zooals ze hem vanmiddag aan tafel had terechtgewezen, toen hij Lotje het verhaal van Jonas in den walvisch had willen doen. Hij had haar willen helpen en afleiden, toen ze zoo kieskauwde bij haar visch.

„Och vader, laat dat... met die bijbelverhalen kunnen we bij de kinderen niet zoo vroeg komen... ze zijn toch immers nog te klein, om een oordeel te hebben..."

„Maar kind," had hij verbaasd gezegd, „wat hoeven die kinderen te oordeelen? Zijn ze ooit te jong voor mooie verhalen?"

Doch Jannie had nauwelijks naar zijn antwoord geluisterd en een lepel vol visch met aardappels gepropt in het zich als elastiek uitrekkende kindermondje.

Niet alleen, dat ze hem telkens weer liet merken, dat hij zich niet zoo met de kinderen moest bemoeien (ze was van meening, dat je kinderen zooveel mogelijk aan hun lot moest overlaten) — maar tegelijkertijd had ze hem doen voelen, hoe ze haar eigen opvoeding veroordeelde.

De oude dominee zuchtte en zijn preek voor den Zondag bleef een groot, leeg vel papier...

* * *

„Papa, Jet en ik gaan nog wat wandelen... blijft U thuis? Om de kinderen, ziet U, Betje is ook uit. Ze kunnen natuurlijk niet alleen in huis blijven... Ja, ze liggen al in bed..."

„Nee, me' kind, ga maar gerust, ik heb nog te werken."

„Dat komt dan goed uit. En papa, als Lotje huilt, is het 't beste, dat U haar een slokje water geeft... dan is ze altijd meteen stil."

„Jawel, maar dat zal wel niet noodig zijn..."

„En als Paulien hardop in zichzelf praat, spreekt U haar maar kort en bondig toe..."

Hij nam, tegen zijn gewoonte in, zijn potlood in zijn hand en deed, of hij begon te schrijven. Die bevelende, harde stem...

Toen ze de deur achter zich dicht getrokken hadden, luisterde hij naar de weggaande stappen... eerst over het tuinpad, toen langs den weg. Zijn gezicht ontspande zich en hij werd zich de rust van den warmen zomeravond bewust. Door het geopende raam kwam een geur van pas gemaaid gras en in de verte werd een zeis gescherpt, met korte, vroolijke bewegingen, als van een, die behoefte had, te laten hooren, hoeveel kracht hij nog had, op dit late uur.

Juist was hij weer begonnen te schrijven, toen een gestommel boven zijn hoofd hoorbaar werd. Eerst het heen en weer piepen van een ledikant, gevolgd door iets, dat op een harden bons geleek. Het kwam uit Paulientje's kamer.

Toen hij behoedzaam de deur opende, zag hij twee recht in de lucht staande, bruinverbrande kinderbeentjes.

„Maar Paulien..." riep hij.

Verschrikt liet het kind zich vallen... maar het van inspanning vuurroode gezicht klaarde op, toen ze den grootvader zag.

„O, Opert," riep ze opgewonden, „komt U hier even zitten?" een paar allerliefste bruine oogen keken hem smeekend aan.

Hoe kun je tegen zoo'n kind nu kort en bondig zijn, dacht hij, in stil protest tegen Jannie. Een kind in bed bleef voor hem altijd het symbool van iets liefs en schoongewasschens, waartegen hij nooit zou kunnen brommen. Allen vermaningen van zijn dochter ten spijt, ging hij op een stoel naast het bed zitten en hij streek even over het kortgeknipte, glanzend zwarte kinderhaar.

„Zigeunerkind," begon hij en hij wilde haar vragen, wat ze uitvoerde, maar zijn hand stuitte op iets hards op haar hoofd.

„Wat heb je daar eigenlijk?"

„Och, dat... is mijn Geheime Vlecht..."

Uit haar pagehaar haalde ze een miniatuur, stijfgedraaid vlechtje te voorschijn.

„Ik mag van moeder geen lang haar hebben, ziet U... maar ik wil zoo graag een vlecht... en nu draag ik 's nachts altijd een vlecht in stilte... van mijn langsten pluk kan ik vijf slagen vlechten...

Met zijn oogen, die wat onwennig op het kinderhoofd tuurden, hoorde hij goedkeurend toe. Klonk uit deze verklaring niet een stil verweer tegen de principes van Jannie? Waarom mocht zoo'n kind geen vlecht dragen?

Ze lachten tegen elkaar als twee bondgenooten. Dat onschuldige praten van Paulientje kwam hem zoo wonderlijk vertrouwd voor, in die half donkere slaapkamer, waarin de dingen hun scherpe contouren al hadden verloren. Het was hem, als had het kind met een vlug gebaar een hooge, harde schutting weggenomen, en of hij nu op zijn teenen in die andere wereld binnenkwam, waarmee hij gemeend had, geen contact meer te kunnen vinden.

„Vindt je niet, dat het tijd is om te gaan slapen?" vroeg hij. „Dat je overdag het huis op stelten zet, is tot daar aan toe... maar gun je je ouden Opa zijn rustige avonden niet meer? Ik moet nog mijn heele preek maken..."

„Ja?" vroeg het kind belangstellend... toen, weer in haar eigen wereld terugkeerend: „Zeg Opert, ik kan 15 tellen op mijn hoofd staan... met mijn beenen in de lucht. Wilt U eens tellen? Ik oefen 's avonds in bed..."

„Nee, je moet nu gaan slapen..." weerde hij af.

„Ja? Zonde..." ze trok de dekens weer hoog en zorgde dat er geen pauze in het gesprek kwam, uit angst, dat het dan al uit zou zijn.

„U zei," vroeg ze, „dat U een preek maakte... waarover? Vindt U het l e u k om te preeken?" maar nog voor ze antwoord kreeg, vroeg ze verder: „Opert, vertelt U me nu eens dat verhaal, waaraan U begon, toen we visch aten? Van... Jonas bedoel ik."

„Hoor je graag die oude verhalen?"

„Natuurlijk," zei het kind, haar oogen stonden nu ernstig en groot.

„De juffrouw op school zegt, dat het de allermooiste verhalen zijn... omdat... en... omdat ze altijd mooi blijven... ze werden al gelezen... (hier aarzelde ze even)... in den tijd van Adam en Eva... geloof ik."

De schouders van den grijzen dominee begonnen te schokken, eerst was het een zacht, geamuseerd lachen, maar het ging over in een hartelijk schateren.

Vergeten waren zijn dochters, vergeten hun vermaningen. Het was dus toch niet uit den tijd, dacht hij, met zijn geloof in de kracht der Bijbelsche verhalen, ook voor kinderen... de verhalen van het oude testament, die hij als voorbeeld nam, als de menschen uit zijn gemeente tot hem kwamen om raad en hulp.

Terwijl de dominee zich op het randje van het piepende kinderbed zette, begon hij zachtjes te vertellen, zijn woorden zorgvuldig kiezend, zoo, dat ze goed begrepen konden worden.

En de uitdrukking op het in overgave luisterende kindergezicht was hem een antwoord op zijn twijfel van de laatste dagen.

S. LADAL

(Nadruk verboden — Auteursrecht voorbehouden)

MIDZOMERNACHTMERRIES

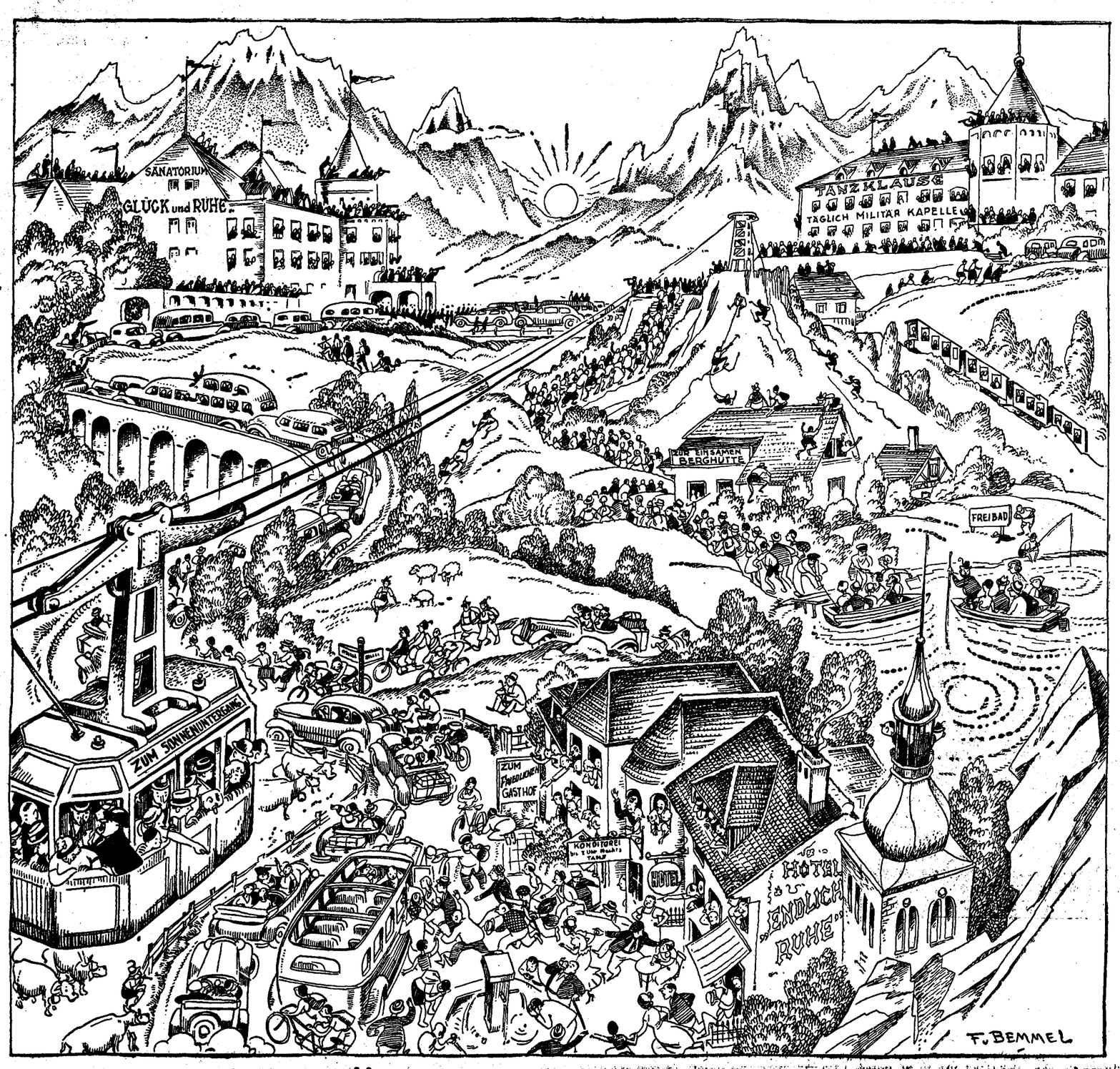

II.: Über allen Gipfeln ist Ruh

Nogmaals Volendam

WIJ Hollanders lijden aan een minderwaardigheidscomplex. Wij vinden onze café's te saai en onze vrouwen te onelegant, wij kennen Goethe's Faust veel beter dan Vondel's Lucifer, wij dwepen met Parijs en Boedapest en wij missen ten eenenmale de rustige zelfverzekerdheid van den Engelschman, die overal op de wereld pudding met een vork eet en weet, dat het goed is, omdat men dat in Engeland nu eenmaal zoo doet.

Toch houden wij van ons land. Niet als wij op reis zijn; dan loopen wij in kwade bochten om „het tafeltje dat ook Hollandsch spreekt", maar verlaten wij Holland om ons buiten de grenzen te vestigen, dan worden we woedend, als men niet weet dat Amsterdam de hoofdstad van ons land is, als men onze taal niet onmiddellijk als Hollandsch herkent en uit ons „ja" opmaakt, dat we Duitschers zijn.

„Dutch, what is Dutch", Duitsch toch zeker? Daarom zeg ik hier in Amerika nu maar: „I come from Holland", om het twijfelachtige Dutch te vermijden. Dan gaat er soms een lichtje op: „O, ja, er zijn veel Hollanders als pionier naar Amerika gegaan". Dat weet ik dan gelukkig ook. En dan peinzen zij verder: „Holland... ja ik was een paar dagen in Holland, natuurlijk... in Volendam..."

Volendam is voor een Hollander in Amerika de roode lap voor den stier. Zoodra je Volendam hoort, word je onaangenaam, om niet te zeggen onbeleefd: „Nou ja" zeg je „dat is alleen voor vreemdelingen". Je zegt het onverschillig en teleurgesteld. Je drukt minachtend op „vreemdelingen". Alsof Holland bestaat uit boerinnetjes met lipstick en oude visschers met rimpels op de juiste plaats, die philosofisch pruimen voor een dubbeltje. Alsof de Hollandsche architectuur bestaat uit houten huisjes, met twee ramen en een deur...!

Een oude Amerikaan vertelt van zijn vriendinnetje op Marken. Hij heeft haar gekiekt toen zij ging trouwen, en elken keer, als hij in Europa is, gaat hij naar Holland, om de foto in de bedstee van de Markensche te bekijken. „We are very good friends" zegt hij. „Maar wij verstaan elkaar niet goed."

Een ander heeft het over Bruk.

„Hij bedoelt natuurlijk Brugge" zeg ik tegen mijn man, „hij is de grens kwijt". „Ja" converseer ik beleefd: „mooie oude geveltjes niet?"

„No, Bruk," volhardt mijn tafelheer, „Bruk met kaas". Ik kijk naar mijn champagne glas. Het is leeg. „De warmte," sein ik naar mijn man, „en de drank".

„Bruk met kaas" houdt mijn partner kopstijf vol.

„Lieve hemel, Broek bedoelt hij," juicht mijn man, die altijd puzzles oplost, „natuurlijk, Broek met kaas." Iedereen voelt zich opgelucht en er ontspint zich een enthousiaste conversatie over Broek in Waterland.

„Hopjes en haring," vertelt een dame, „zijn heerlijk in Holland. Trouwens de Hollanders houden zoo van lekker eten... Ik ben vier pond aangekomen toen ik een week in Holland was."

Ik denk aan onze dunne boterhammetjes, aan de koffie en de groente-aardappels-vleesch-en-wat-toe-combinatie, voor ons „diner". Ik denk aan de kwast op het thee-uur en het vliezige ontbijt van mijn Hollandsche vriendinnen, voor de twee-honderd-en-achtste maal som ik het gemiddelde menu van den gemiddelden Hollander op en expliceer zacht en kalm, dat een luxueus Haagsch restaurant geen maatstaf is.

Naast Volendam heeft ook Rembrandt onze reputatie hoog. Iedereen kent Rembrandt, velen hebben het werk van Van Loon over hem gelezen.

Een paar uitdrukkingen in de taal herinneren aan ons Hollanders: The Dutch: „Let us go Dutch" beteekent, dat elk voor zich betaalt. Een Dutch-party, is een fuif, waar het ontzettend wild toegaat en wij Hollanders, die met groote angstoogen kijken naar de buitensgemeene vlotheid op een Amerikaansche partij, zijn bepaald gealarmeerd, als de superlatief van die vlotheid „Dutch" wordt genoemd.

De spreekwoordelijke Hollandsche netheid is vastgelegd in den naam van een schoonmaakmiddeltje: „Dutch polish" en op de buiteclame holt een Hollandsch boerinnetje met een grooten stok een theoretisch vuiltje achterna.

Iedereen hier, herinnert zich nog van school het verhaaltje van den Hollandschen jongen, die den heelen nacht zijn arm in een gat van den dijk hield en daardoor het land van een overstrooming redde. Het is altijd heerlijk warmeer een landschap inspireert tot romantiek en wie zou dat allemaal achter zoo een onschuldigen dijk zoeken.

Rembrandt en Volendam, tulpen en hopjes... en een vreemd taaltje gesproken door typisch terughoudende menschen, die zich nooit haasten, maar die toch meevallen als je ze langer kent. Dat is Nederland voor de Amerikanen.

Het is fout, het is onwijs, maar wij kunnen ons troosten, dat het niet incorrecter is dan de „time is money"-slogan, die wij luk raak op elken Amerikaan toepassen. I. v. d. B.

30

Villa Soleil was gebouwd onder het Tweede Keizerrijk en was eigenlijk meer een kasteel dan een villa. Onder andere omstandigheden zou de groote „salon", waar zij bij hun komst binnengelaten werden, Angela als té opzichtig en pompeus aangedaan hebben, maar nu voelde ze alleen de atmosfeer die er hing en die sprak van bekende dingen en van „home". Er stond bijvoorbeeld een tafel, opgestapeld met bekende Engelsche Magazines en kranten en, tusschen een paar kolossale boekensteunen, alle romans, die het laatste jaar furore hadden gemaakt.

Na een paar minuten verscheen Lady Mangel, iets te hartelijk tegen Prinses Lola en iets te neerbuigend tegen: „je weet wel, dat chic weeuwtje, Mrs. Graham, die nu gezelschapsjuffrouw geworden is," de manier, waarop ze als de gelegenheid zich aanbood, met haar vrienden en kennissen over Angela sprak. Ze was een vrouw zonder veel „kwaad", maar bij het ontvangen van het briefje, dat haar Angela's huidige positie duidelijk maakte, had ze zich met een gevoel van ergernis herinnerd, dat er een tijd was geweest, waarin ze het een voorrecht had geacht, Angela te kennen. Maar in die dagen — onverklaarbaar, maar waar — had Angela Graham geleefd en zich bewogen in kringen, waartoe zij, Hilda Mangel, schatrijke, zich gewichtig voelende Hilda Mangel, geen toegang had. Maar nu moest Angela Graham haar brood verdienen en dat deed ze als gezelschapsjuffrouw van een excentriek uitziende Prinses, die in een vrijwel obscuur gedeelte van Belcaire woonde.

Langzamerhand vulde de salon zich met bezoekers die of bij de Mangels logeerden of een uitnoodiging hadden gekregen om te komen lunchen. Angela kende er niet één van, maar ze had het gevoel, dat ze haar zonder één uitzondering sympathiek waren. Het waren landgenooten van haar en ze zagen er opgewekt, vroolijk en zorgeloos uit!

„We zijn verbazend trotsch op ons uitzicht," verklaarde Lady Mangel gewichtig. „Het is 't mooiste uitzicht van Belcaire."

De woorden waren gericht tegen de Prinses en met haar „gezelschapsstem", rustig en beschaafd, kwam het antwoord: dat het uitzicht van Villa Soleil uit inderdaad schitterend was.

Tenslotte werden de gasten met het noodige ceremonieel de groote, pompeus gemeubelde eetzaal binnengeloodst en ofschoon Angela een heel eind van Sir John Mangel afzat, hoorde ze hem tegen de Prinses, die de plaats aan zijn rechterhand had, zeggen: „Deze „salle à manger" is de getrouwe copie van de eetzaal in een beroemd kasteel aan de Loire."

„O, ja?"

„Niet dat ik geld voor dergelijke dingen zou uitgeven. Maar nu ik het heb vind ik het wel mooi, vooral omdat ik het voor een prik heb gekregen... voor niets, kun je bijna zeggen."

„Wat een gelukkig toeval," zei Prinses Lola.

„Ja... dat is het zeker. Maar zooals mijn vrouw altijd beweert: ik heb 't verdiend! Al was het alleen maar, omdat ik tijdens den oorlog een van de werkers ben geweest. Eén van degenen, die gezorgd hebben, dat in Engeland zelf alles op rolletjes bleef loopen."

Hij zweeg even, of hij zijn buurdame de gelegenheid wilde geven om een paar woorden te zeggen, maar het eenige waardeerende wat de Prinses zei was: „Zoo, is dat de manier, waarop u al dat geld heeft verdiend! Zoo!"

Angela keek hem tersluiks aan. Hij zag er lichtelijk uit het veld geslagen uit, toen hij antwoordde: „Ja, er is toen natuurlijk veel geld verdiend. Maar dat is nu uit en wij zijn een van de weinige families, die hun schulden betalen. Maar... wat ik wou zeggen... ik ben door mijn dokter naar het zuiden gestuurd, omdat ik me bijna dood had gewerkt. Ik zag dit huis... en kocht het bijna voor niets!

„Misschien herinnert u het zich nog... er is een tijd geweest, dat de franc ongeveer niets waard was... De heele zwik... het huis en de tuin... 'n dikke zevenduizend vierkante meter.. heb ik gekregen voor minder dan vier honderd duizend franc! Nu vraag ik u! Tijdens den oorlog was het een soort van sanatorium... voor herstellende soldaten gebruikt, maar daar had het heelemaal niet van geleden... integendeel! De tuin was keurig in orde. En nu! Als ik het nu zou willen verkoopen, kreeg ik er gemakkelijk het tienvoudige voor!"

Bij die laatste woorden was het, of er opeens iets van belangstelling in de Prinses wakker werd. „'t Is een prachtig huis!" zei ze, plotseling enthousiast. „Als u het niet te druk heeft, moet u het mij eens laten zien... En de tuin ook... de tuin lijkt me eenig!"

„'n Goed idee!" zei Sir John tevreden. Hij keerde zich naar zijn vrouw en riep: „Hilda! De Prinses hier wil graag het huis zien. Als we er na de koffie eens een soort van rondgang van maakten? U zult staan kijken van onze keuken..." Hij boog zich naar Mrs. Graham. „Alles electrisch! Mijn huisknecht beweert, dat er elken dag menschen komen... uit het heele land... om de kookinstallatie te zien."

Met een boos gezicht zei zijn vrouw: „Laten we de keuken asjeblieft overslaan, John, 't is zoo warm..."

Het eind was, dat niet meer dan een klein gedeelte van de gasten de ronde door het „chateau" meemaakten en voor den eersten keer sedert haar komst in Belcaire begon Angela zich weer gewoon en op haar gemak te voelen.

De koffie was op het groote terras geserveerd en na een praatje genietend zwijgen ging ze naar de balustrade en keek bewonderend naar den prachtig onderhouden, in terrassen afloopenden tuin. Op dat oogenblik had ze jaren van haar leven gegeven om hier te mogen blijven, om deel te mogen uitmaken van een groep gasten, waarvan ze er niet één kende en die ze, een paar weken geleden onder het hoofd „onuitstaanbaar vervelend" gecatalogiseerd zou hebben.

Dan zochten haar oogen, half onwillig, de rij huizen langs den zeeweg af.

Ja, daar was het koepeldak van Villa Bosphore! Ze staarde er naar en het bestaan, dat ze de laatste week onder dat dak had geleid, leek haar een nachtmerrie. Een paar dagen had het pas geduurd en ze moest zorgen het nog enkele weken uit te houden... Maar voor haar geprikkelde, bijna ziekelijk gevoelige verbeeldingskracht leek de toestand volkomen onhoudbaar.

Ze vertelde zichzelf, beheerscht opgewonden, dat ze den zonneschijn en den weelderigen plantengroei haatte. Ja, zelfs het doorschijnende blauw van de zee kon ze niet meer zien...

O, nu de intimiteit van een Engelsch winterlandschap in plaats van dien zoetelijken halftropischen achtergrond! Maar ze kon niets beginnen! Voor het oogenblik was ze gebonden aan een banale, hoogst onaangename, superegoïstische vrouw, die — wat ze ook van geboorte mocht zijn! — niet één positieve eigenschap tegenover al dat negatieve te stellen had...., op een edelmoedigheidsbevlieging nu en dan na..., neen, nu was ze toch niet fair, want ten slotte was Prinses Lola wat geld betrof edelmoedig genoeg. Geen twee dagen geleden nog, toen zij — Angela — zooveel had verloren, had de Prinses haar honderd franc gegeven. Omgezet in Engelsch geld, was dat weliswaar niet veel, maar voor iemand, die nooit in Engeland was geweest en er geen denkbeeld van had, dat een pond lang geen vijf en twintig francs meer opbracht toch wel de moeite waard. Maar in alle andere opzichten — tevredenheid, comfort, geluk — kon het Prinses Lola blijkbaar bitter weinig schelen, hoe het met haar zonderling-samengesteld huishouden stond.

Een jonge man, die niet aan Angela was voorgesteld, kwam hinkend op haar af... „Bent u allang in Belcaire?" begon hij het gesprek.

„Nog geen week, maar het lijkt me al veel langer," was Angela's antwoord.

„Ik ben er al drie weken en de tijd is voorbijgevlogen! Maar ik heb het hier ook heerlijk... de Mangels zijn gewoon engelen voor me." Hij liet zijn stem dalen.

„Toen ik afgekeurd werd, heeft Sir John me bij zich op kantoor genomen. En hij heeft me niet afgedankt, zooals zooveel menschen hebben gedaan, die in een edelmoedige bui exofficieren in dienst hadden genomen. Zooals u ziet ben ik nog steeds lichtelijk „gammel"... maar toch moest en zou ik m'n vacantie hier komen. En Lady Mangel is een schat..."

Impulsief zei Angela: „Ik ken Lady Mangel alleen maar oppervlakkig... ik wist niet dat ze zoo aardig was."

„Ze is méér dan aardig! Ze is lief en goed. Maar haar vrienden zijn me nu en dan wat van het goede te veel... Sommigen uitgezonderd... misschien mag ik u eens komen opzoeken?"

„'t Spijt me heel erg... maar daar kan ik geen „ja" op zeggen," zei Angela met echt iets van spijt in haar stem, „Ik ben... in betrekking, weet-u... gezelschapsjuffrouw van Prinses Draganov en ik geloof niet, dat ze goed zou vinden, als ik in haar huis mijn vrienden of kennissen ontving."

De Prinses was ongemerkt naar hen toegekomen en achter Angela en den jongeman blijven staan.

„Waarom zegt u dat, Mrs. Graham? U kunt gerust uw vrienden ontvangen... een vriend van u is bij ons altijd welkom." Haar stem klonk scherp, of de woorden als berisping waren bedoeld en onder het spreken nam ze den goed gekleeden jongen Engelschman van het hoofd tot de voeten op.

Angela kreeg een kleur tot onder heur haar. Prinses Lola was wèl onberekenbaar en grillig.

„Af en toe houden mijn neef, Prins Draganov en ik bijeenkomsten, kleine reünies, waarop al onze kennissen welkom zijn. Misschien heeft u lust, dan ook eens te komen?" ging Prinses Lola voort.

„Heel graag," was het beleefde antwoord.

Op den terugweg naar Villa Bosphore, een half uur later, keerde Prinses Lola zich opeens naar Angela: „Hoe heet die vriend van u, Mrs Graham? Ik wil het weten om hem te kunnen schrijven... een uitnoodiging sturen voor een van onze bijeenkomsten. Binnenkort geef ik er een... een soort van roulette reünie..."

„Het is geen vriend van me. Ik weet niet eens zijn naam. Het eenige wat ik weet is, dat hij bij Sir John op kantoor is."

„Zijn compagnon dan zeker. Dan moet hij rijk zijn, heel rijk... Dom van u om niet zijn naam te vragen... Dat moet u altijd doen."

Angela dwong zichzelf te antwoorden: „Ik geloof beslist dat hij niet rijk maar heel arm is... Hij vond het zoo aardig van Sir John, dat die hem te logeeren had gevraagd. Hij is een oorlogsinvalide."

(Wordt vervolgd.)

ZONDAGMORGEN

ROEP TOT HOOGER LEVEN

De eerste van de vier zoo beteekenisvolle regels waarmede Goethe den Faust sluit luidt aldus:

„Alles Vergängliche ist nur ein Gleichnis".

Vaak heb ik over dien regel nagedacht en misschien sta ik niet alleen als ik zeg, dat er een beleving in verborgen ligt, die wij allen vroeg of laat wel door onze ziel voelen glijden. Daar zijn momenten, waarin de weemoed stil nadert en wij zijn schemer over al het gebeuren in dezen tijd zien vallen. Wat beteekent het toch alles? Wat beteekent het gejaag van den tijd, het snelle bewegen tusschen geboorte en dood? Wat beteekent de razende storm der vergankelijkheid, wiens stem nimmer zwijgt? Soms hebben wij ineens een duidelijk besef, dat er iets achter moet zitten, dat alles wat wij in den tijd aanschouwen slechts een vertooning is van iets anders, maar dat die vertooning niet het wezen der dingen zelf is; dat het snelle leven, 't welk nauwelijks tijd gunt tot volledige ontwikkeling, een zin moet hebben die ergens elders ligt, achter de verschijnselen; dat er een metaphysische rust moet zijn waaraan de beweging haar zin ontleent, en dat al het vergankelijke „nur ein Gleichnis" is.

Daar is een woord in de Evangeliën bewaard, van Jezus, dat hetzelfde zegt met heel andere woorden. Jezus toch heeft volgens het evangelisch verhaal eens gezegd tot iemand, die bezwaar maakte om Hem onmiddellijk te volgen en dat bezwaar baseerde op het feit dat zijn vader oud was, wellicht spoedig zou sterven en dat hij dus, zoolang die vader leefde, bij hem diende te blijven: „Laat de dooden hun dooden begraven, doch gij, ga heen, verkondig het Rijk Gods".

Wat mij in dit woord in de eerste plaats treft is de merkwaardige typeering van de wereld. Wij leven in een wereld van begraven en eigenlijk zijn wij er altijd mede bezig. Wij begraven in de eerste plaats de menschen, die uit ons midden wegsterven. Telkens hooren wij: die of die is overleden; en dan strijken wij onze hooge hoeden op en trekken onze zwarte jassen aan en gaan maar weer mee. En zooals wij menschen begraven, doen wij het ook met toestanden, met theorieën, met kunstvormen, ja, ook met edele dingen als sympathie, belangstelling en zelfs met liefde. Niets blijft gelijk, alles is in het proces der vergankelijkheid begrepen, „alles vloeit" om met den ouden Heraclitus te spreken en waarom vloeit alles en wat voor zin heeft het? Is de eenige zin des levens deze, dat wij van dit vergankelijkheidsproces een moment zijn, er in mede vermalen worden tot het niet, of liever tot het nieuwe, dat uit den dood van het oude telkens weer verrijst?

Het wil mij voorkomen, dat wie dit als zijn levensbeschouwing heeft aanvaard en daarbij den vrede heeft, in zijn ziel iets moet hebben omgebracht. Want wanneer Goethe zegt, dat dit leven „nur ein Gleichnis" is en wanneer vooral Jezus zegt, dat het aardsche leven, zooals velen erin bevangen zijn, niet anders is dan een onophoudelijke begrafenis, dan lijkt het mij toe dat tegelijk tot iedere menschenziel iets doorklinkt van dat: „Ga heen, verkondig het Rijk Gods". Want de woorden van Jezus zijn niet zoo vreemd als zij lijken; ze zijn dáárom zoo geweldig, omdat ze in de eerste plaats zoo menschelijk zijn, omdat ze zich zoo direct en onmiddellijk richten tot het innig menschelijke in ons; en dat innig menschelijke in ons aanspreken naar zijn eigenlijken adeldom. De adeldom van het menschelijke is het besef boven het vergankelijke uit te komen, in het diepe bewustzijn van een zin des levens, van een hoogere levensorde, of, als men wil met Plato, van een idealiteit, waarvan al het „reëele" „nur ein Gleichnis" is, waarvan het in den dood gebonden levensspel hier beneden slechts een flauwe openbaring is.

Deze werkelijkheid is God. Ik zeg verder niets van Hem, want wij kunnen niets van Hem zeggen. Geen dogmatiek heeft ooit iets van Hem gezegd, dat tegelijkertijd ook weer niet onjuist was. Zelfs de Bijbel, of welk ander heilig geschrift van eenigen godsdienst ook, verklaart niets van Hem, getuigt hoogstens van Zijn realiteit. Als Jezus spreekt van het „Rijk Gods" heeft Hij daarvan ongetwijfeld een bepaalde voorstelling gehad. Wij weten niet precies welke voorstelling, maar wij weten wel dat het Rijk Gods een realiteit is, dat het bestaan kan in het hart van een mensch, dat ik er toe kan behooren of dat ik er buiten kan zijn. Misschien moet ik beter zeggen, dat ik het blij in eigen leven kan erkennen of dat ik het kan ontkennen en daardoor mijn eigen ziel verlaag tot een niets.

Het Rijk Gods dat is God in Zijn oneindig, eeuwig, onbeschrijfelijk wezen om ons allen heen en in ons; en wij als kinderen gerust wetende dat ons leven uit Hem en door Hem en tot Hem is. Wie in dit bewustzijn leeft, voor wien dit de sfeer wordt waarin hij ademt, voor hem is achter de ‚Gleichnis" iets van de realiteit beginnen te lichten; achter de zinlooze vergankelijkheid, iets van een zinvolle stabiliteit. Zijn ziel komt omhoog uit het verstikkend moeras van den tijd, in de reine lucht der eeuwigheid. Tot dat leven worden wij allen geroepen en het is om ons en eigenlijk ook in ons. Wij kunnen het, terwijl wij dit lezen, in onze eigen ziel misschien wel ontdekken. Ik kan ook zeggen: God wil Zich aan ons allen openbaren.

Amsterdam. P. STEGENGA AZN.

BINNENLAND

Alkmaar's Groote Kerk in gevaar

Waarom in 1935 van tijdige restauratie werd afgezien.

DE REGEERING HELPT THANS VOORLOOPIG

(Van onzen correspondent.)

Alkmaar, 10 Juli.

Het bericht over het nieuwe gevaar dat de Groote Kerk te Alkmaar dreigt zal zeker door velen in den lande met ontsteltenis zijn vernomen. Wat zou Alkmaar zijn zonder dit de stad beheerschende Gotische kunstwerk van 1470.

Ongetwijfeld zullen velen het in hooge mate hebben betreurd, dat B. en W. twee jaar geleden het voorstel om voor de tweede restauratie *f* 60.000 beschikbaar te stellen onder den invloed van de vakorganisaties hebben ingetrokken, omdat deze organisaties zich tegen de voorwaarde van de regeering verzetten, dat het werkfonds pas dan de benoodigde gelden, *f* 450.000 beschikbaar zou stellen, wanneer het werk tegen de door het werkfonds goedgekeurde loonen van *f* 22 per week (terwijl het contract *f* 27 was) zou worden uitgevoerd. Sindsdien zijn de onderhandelingen nog steeds sleepende. De materialen zijn belangrijk in prijs gestegen en het dieptepunt van de crisis is voorbij. Merkwaardig is dat daarna de vakorganisaties op dezelfde voorwaarden wel accoord zijn gegaan met de restauratie van de kerk te Ransdorp.

De eerste restauratie van de kerk te Alkmaar geschiedde in de jaren 1923 tot 1927. De totaalkosten werden toen geraamd op *f* 450.000. Toen *f* 460.000 was verwerkt, moest het werk worden stopgezet, terwijl nog slechts de helft gereed was. Reeds tien jaar is het koor van de kerk afgesloten. De toestand wordt daar steeds gevaarlijker. Slechts door een buiten aangebrachte ijzeren band blijft de boel hangen, maar boven worden steeds meer scheuren zichtbaar.

Wij hadden hedenmorgen een onderhoud met den architect van het onderhoudswerk van het kerkgebouw, den heer F. A. Ringers die ons mededeelde, dat op verzoek van Monumentenzorg vandaag onder zijn leiding een aanvang is gemaakt met het uitlooden van den Noordelijken muur om na te gaan in hoeverre het gebouw na de opnemingen in 1936 meer naar het Noorden is gaan hellen. In het gebouw hebben wij den opzichter daarmede bezig gezien, die reeds constateerde, dat de muur in het tijdsverloop van één jaar reeds één cm meer naar het Noorden is overgeheld. Vermoed wordt dat dit op sommige plaatsen veel erger zal zijn.

In 1927 had er een dergelijke opneming plaats en in 1936 bleek, dat in het tijdsverloop van negen jaar het schip van de kerk op sommige plaatsen meer dan 5 cm. was gaan overhellen.

Gisteren, aldus de heer Ringers, heb ik een geweldige verzakking van een steunbeer van den bovenbouw van het schip geconstateerd. De beer hangt nog slechts op één anker. Bij de minste trilling is het mogelijk, dat dit gedeelte instort. Dit kan ten gevolge hebben, een naar binnendrukken van het muurwerk, waardoor de geheele wand naar beneden zou storten.

In ieder geval is er ernstig gevaar voor het gebouw aanwezig. Ook voor den Westgevel, waar zich het kostbare orgel, het fraaiste orgel van ons land, bevindt. Spoedige maatregelen zijn noodzakelijk wil men deze ramp voorkomen.

Bij instorting zou zeker ook aan het Postkantoor groote schade worden toegebracht. De onhoudbare toestand van de plaats van het Postkantoor is door het voor de kerk dreigende gevaar nog duidelijker gedemonstreerd daar het noodig is geoordeeld, ook den toegangsweg door het plantsoen af te sluiten. Nu is er nog slechts één toegangsweg. Gisteren zag men zich reeds genoodzaakt te overwegen om ook dezen toegangsweg te blokkeeren.

Nader vernemen wij, dat de regeering telegrafisch voor de noodzakelijke reparaties *f* 15000 beschikbaar heeft gesteld. Het is evenwel noodig, dat spoedig een overeenstemming wordt verkregen aangaande de algeheele restauratie. De deplorabele toestand waarin het gebouw verkeert mag niet langer voortduren.

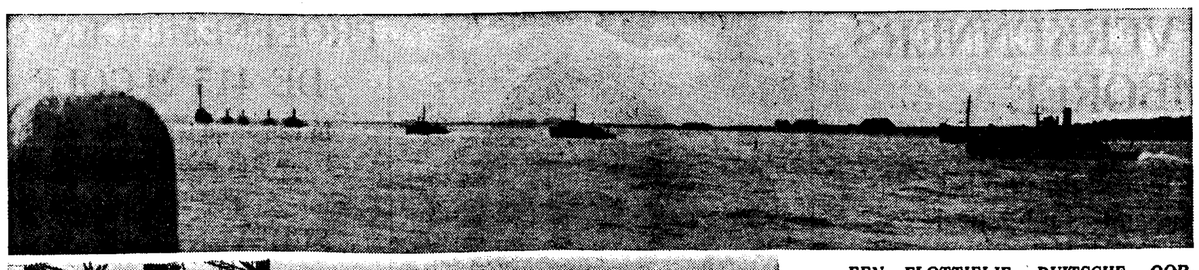

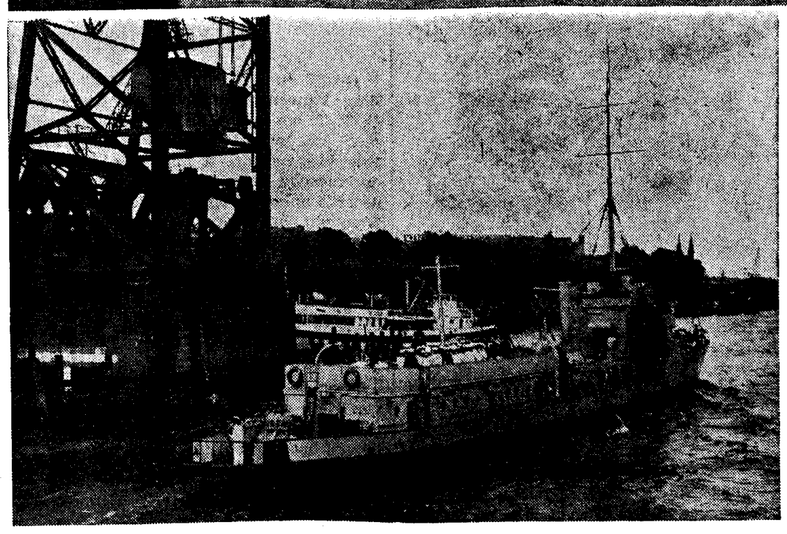

EEN FLOTTIELJE DUITSCHE OORLOGSSCHEEPJES, bestaande uit 7 mijnenvegers en het begeleidingsschip „Zieten", is gisteren met toestemming der Nederlandsche regeering den Nieuwen Waterweg opgevaren om een bezoek te brengen aan eenige Duitsche Rijnhavens, welke via Duitsche waterwegen voor hen niet bereikbaar zijn. Foto boven: De flottielje op den Waterweg. Foto onder: De „Zieten" passeert Rotterdam.

PRINS BERNHARD BIJ DE ZEILWEDSTRIJDEN DER K.N.M.J.

Reeds vroeg in den ochtend was er bij het Havenhoofd te Den Helder een drukte van belang. — Bezoek aan vliegkamp „De Mok".

DEMONSTRATIE VAN VLIEGTUIGEN

Den Helder, 10 Juli.

Het is Zaterdagmorgen, en weer is het feest in Den Helder. Prins Bernhard vertoeft nog altijd in de juttersstad, en vele jantjes zijn vrij, want bij de marine is het vandaag Zondagdienst; bij het havenhoofd was het niettemin al vroeg in den morgen een drukte van belang, want vandaag is het de tweede en belangrijkste dag van de Zeilwedstrijd der Koninklijke Nederlandsche Marine Jachtclub.

Een stijve bries uit het Westen drijft het grauwe wolkendek, dat vannacht een stroomenden regen veroorzaakte, voor zich uit en laat slechts wat hooge witte wolkkoppen aan den blauwen hemel achter. Het is een ideale zeildag.

Te kwart over acht begaf Prins Bernhard zich in gezelschap van zijn adjudant jhr. Van Holthe en jhr. ir. Röell en vice-admiraal T. L. Kruijs te voet van het admiraalspaleis naar het weerhoofd om eenige starts gade te slaan van de verschillende klassen vaartuigen, die aan den wedstrijd deelnamen. Na elkaar waren van acht uur af de starts vlot verloopen van de phantasie-vaartuigen, bemand door officieren, van modeltroepen en sierjollen, alsmede van verschillende jachten, en tot ongeveer negen uur bleef de Prins op het weerhoofd het zeilen gade slaan. De stafmuziek van de marine zorgde voor vroolijke wijsjes, terwijl een groot deel van de bevolking nabij het havenhoofd eveneens de wedstrijden gadesloeg. Tegen negen uur keerde de Prins te voet naar het admiraalspaleis terug.

Op de „Mercuur".

Inmiddels maakte de voor het Tesselsche veer gelegen „Mercuur" zich gereed voor het prinselijk bezoek aan boord. Men herkende het geheel schoongemaakte torpedowerkschip haast niet meer. Te half tien precies werd de vlaggenparade gehouden en even daarna arriveerde wederom te voet de Prins in gezelschap van den vice-admiraal en mevrouw Kruijs. Behalve de bemanning waren aanwezig vele gasten, die door den admiraal waren uitgenoodigd om den vaartocht mede te maken. Voor de valreep stond de commandeerende officier van het schip, luitenant t. z. eerste klasse H. Molenaar, die aan Z. K. H. werd voorgesteld. Onder het gebruikelijk eerbetoon werd de Prins aan boord ontvangen door den commandant van den torpedodienst, den kapitein luitenant t. z. H. F. Klaassen. Vervolgens begaf hij zich naar het achterschip, waar hij de aanwezige officieren begroette en de admiraal de genoodigde dames aan hem voorstelde. Na de bemanning te hebben geïnspecteerd, begaf Prins Bernhard zich naar de brug om het ontmeren gade te slaan en onder het gejuich van het verzamelde publiek verliet de „Mercuur" met de Prinselijke onderscheidingsvlag in top de haven.

Dadelijk werd koers gezet naar het gedeelte van het wedstrijdterrein, waar de strijd het hevigst was. De scherp zeilende schepen in den straffen wind boden een prachtigen aanblik en zon en een prachtige wolkenlucht zorgden voor schitterend filmweer, zoodat het geen wonder was, dat de prins met zijn filmcamera vele meters film draaide.

De „Mercuur", onder leiding van den opperschipper H. J. Steyn, manoeuvreerde voortdurend in de nabijheid van de prachtige jachten. Vooral de Nederlandsche oceaanzeiler, de mooie „Zeearend" en de nieuwe „Tromp 2" wekten de bijzondere bewondering.

Het schouwspel op het water werd eenmaal afgewisseld door een keurige demonstratie van vijf Fokker-bommenwerpers. Na een paar maal in verschillende formaties over de „Mercuur" te zijn heengevlogen, spatte het escadrille uiteen en zochten de toestellen het vliegkamp „de Mok" weer op.

Om kwart voor elf kwam het nieuwe jacht van de Koninklijke Marine Jachtclub, „Prinses Juliana", bestuurd door den voorzitter van de Koninklijke Marine Jachtclub, den luitenant-ter-zee C. baron van Asbeck, die reeds geruimen tijd heen en weer had gekruist, langszij van de „Mercuur", die bijdraaide, terwijl de zeilen van het slanke jacht, aan boord waarvan zich bovendien nog de luitenant-ter-zee tweede klasse, jhr. Laman Trip en twee matrozen bevonden, gestreken werden. Prins Bernhard klom over aan boord van het jacht, gevolgd door jhr. van Holthe en jhr. Röell, en terwijl op den motor vrij van de „Mercuur" werd gemanoeuvreerd, joelden de aangetreden matrozen van het torpedowerkschip voor de „Prinses Juliana" en ging de prinselijke onderscheidingsvlag omlaag, om even later in de mast van de „Prinses Juliana" te worden geheschen.

Scherp op den wind kruisde de „Prinses Juliana" eenige malen over het Marsdiep, om vervolgens koers te zetten naar het vliegkamp „De Mok", terwijl vice-admiraal Kruys met een motorsloep volgde en de „Mercuur" met de gasten naar de haven terugkeerde.

Op het vliegkamp De Mok.

Te ruim half twaalf met hoog water arriveerde het zeiljacht „Prinses Juliana" met aan boord Prins Bernard, aan den steiger van het marine-vliegkamp De Mok, na de vijf Fokker verkenners-bommenwerpers te zijn voorbij gevaren, die kort tevoren nog in de lucht hadden gemanoeuvreerd en nu aan de vlotten gemeerd lagen. De Prins werd begroet door den commandant van het vliegkamp, overste Pitlo, en de gewapende wacht, die aan den steiger stond opgesteld, bracht het gebruikelijke eeresaluut. Vervolgens inspecteerde de Prins de voor de hangars opgestelde officieren en manschappen, waarna hij zich onmiddellijk in de hangars begaf, waar alle vliegtuigen van het kamp aanwezig waren. Voorgelicht door den commandant, bezichtigde de Prins met groote aandacht de verschillende vliegtuigen en interesseerde zich daarbij in het bijzonder voor het even naar buiten gehaalde catapult-vliegtuig van den kruiser „Tromp", de nieuwe Fokker C. 11 W.

Tijdens een wandeling over het terrein, werden verschillende andere inrichtingen bezichtigd, waarna den Prins in de hall verversch ingen werden aangeboden. Ruim een kwartier onderhield de Prins zich met de verschillende officieren en liet degenen van hen, die gisteravond niet aan het corpsdiner hadden aangezeten, aan zich voorstellen. Inmiddels was de „Mercuur", die te Nieuwediep de gasten had afgezet, voor het vliegkamp De Mok verschenen en te kwart over twaalf scheepte de Prins zich aan boord van dit vaartuig in om naar Den Helder terug te keeren, waar de lunch ten huize van vice-admiraal Kruys gebruikt werd. Van verschillende personen, waarmede hij gedurende zijn verblijf alhier had kennis gemaakt, nam Zijne Koninklijke Hoogheid in den namiddag afscheid en, luide toegejuicht door een wederom langs de te volgen route opgestelde dichte menigte, verliet hij omstreeks half vier de marinestad om naar Soestdijk terug te keeren.

PROCES „THORPEHALL"

Naar wij vernemen is mr. P. Dieleman, die in het geding van de „Thorpehall" namens de Spaansche regeering en de Baskische regeering is opgetreden, tegen het vonnis van den vice-president der rechtbank te Middelburg in hooger beroep gegaan.

De zaak zal thans in behandeling komen voor het gerechtshof te 's-Gravenhage.

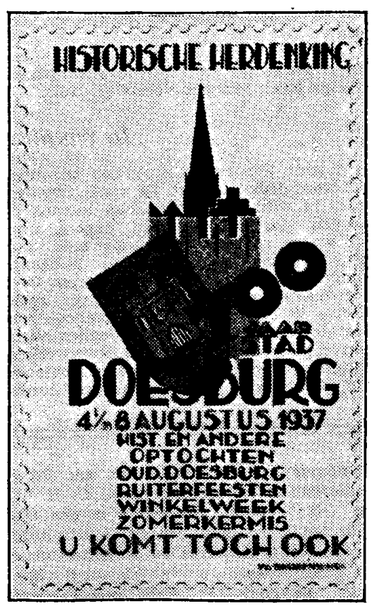

DE AFFICHE, waarmee de aandacht gevestigd wordt op de feesten te Doesburg.

STEDEFEESTEN TE DOESBURG

Van 27 Juli tot en met 4 Augustus. — Zevenhonderd jaar stad.

De oude Achterhoeksche vesting Doesburg zal de laatste dagen dezer maand en in de eerste dagen van Augustus feestvieren; deze feesten houden verband met — zooals officieel is aangekondigd — „het feit, dat de stad 700 jaren geleden stedelijke rechten verwierf". Het zal aan de feestvreugde wel geen afbreuk doen, indien wij moeten beginnen te constateeren, dat dit niet geheel juist is. De stedelijke rechten van Doesburg zijn ouder dan 700 jaar, waarschijnlijk ongeveer even oud als de stedelijke rechten van Nijmegen, welke van 1230 dagteekenen. De juiste datum is niet bekend, maar wel zien wij in onderscheidene, volkomen met elkaar overeen stemmende bronnen vermeld, dat de stedelijke rechten, die Gerhard III de stad verleende, in het begin van de dertiende eeuw geschonken werden en in 1231 en 1237 door zijn zoon Otto II zijn bevestigd en vermeerderd geworden. In ieder geval is het jaar 1237 toch van beteekenis voor Doesburg geweest en een herdenking is alzoo volkomen gemotiveerd.

De vermoedelijke stichter van de stad.

De geschiedenis van Doesburg is, evenals van alle oude steden in land, niet van belang ontbloot. Meer dan eens blijkt, dat in de geschiedenis een verwarring is ontstaan met de Duitsche stad Duisburg, waaraan de naamsovereenkomst wel niet vreemd zal zijn. Algemeen is men van meening, dat de naam van de stad vroeger Drusi Burgum was, ter eere van den Romeinschen veldheer Claudius Drusus, een stiefzoon van keizer Augustinus.. Deze veldheer zwierf enkele jaren vóór de geboorte van Christus in deze streken en de Romeinsche geschiedschrijver Florus vertelt van hem, dat hij zeker wel vijftig burchten langs de oevers van den Rijn en de zijrivieren gesticht heeft. Hieruit valt tevens te verklaren, dat er verwarring met Duisburg heeft plaats gehad. In elk geval, Drusus zou dan een burcht nabij de monding van den Ouden IJssel hebben gesticht en met zekerheid weet men, dat hij een kanaal liet graven van den Rijn naar den Ouden IJssel, het water, thans bekend als de Geldersche IJssel. In de eerste eeuwen onzer jaartelling stond dit water bekend als Drususgrift. De burcht zou nog lang hebben bestaan en eerst in 1527, op last van Hertog Karel van Gelder, zijn afgebroken. Claudius Drusus is dus de vermoedelijke stichter van de stad; de naam zou afgeleid zijn van Drusi Burgam, eerst als Droesborgh, en later Doesburg. In 884 zien wij vermeld, dat de Noormannen Diusburch verwoestten. Sommige geschiedschrijvers willen, dat dit Doesburg was, anderen zeggen det het Duisburg aan den Rijn betreft, maar zekerheid geven geen van beide groepen.

Uit dit alles blijkt wel, dat de oudste geschiedenis van de stad min of meer onzeker is, in tegenstelling tot de latere, waaruit blijkt, dat Doesburg in de geschiedenis van ons land een vrij belangrijke plaats heeft ingenomen. Aanvankelijk was de stad slechts door een enkelen muur omgeven, maar stadhouder Prins Maurits, die een zoo belangrijk aandeel heeft geleverd aan de krijgsgeschiedenis van ons land, zag de beteekenis van de stad als grensvesting. Hij liet in 1607 den stadsmuur sloopen en de stad versterken met een nieuwen aarden wal van negen bolwerken, twee hoornwerken en vier ravelijnen. Tot 1674 bleef deze versterking gehandhaafd; in dat jaar hebben de Franschen de wallen gesloopt. Later werd er wel weer een versterking opgericht, maar deze was lang niet van beteekenis als die van Prins Maurits.

Een bewogen geschiedenis.

In de rumoerige Middeleeuwen heeft Doesburg ruimschoots zijn deel van de twisten, onlusten en krijgsverrichtingen gehad. De verdeeldheden tusschen de gebroeders Reinald en Eduard van Gelder waren er oorzaak van, dat de stad, die de zijde van Eduard gekozen had, door Jan, graaf van Kleef, werd overmeesterd voor Reinald, maar kort daarna weer door Eduard genomen werd, die haar in 1337 nogmaals voorrechten schonk. In de twisten tusschen de Heeckerens en de Bronckhorsten wenschte de stad neutraal te blijven, maar het hoofd der Bronckhorsten, Willem, hertog van Gulik, trok in 1372 de stad binnen, waar hem een huldiging ten deel viel, uit dank waarvoor de stad tolvrij verklaard werd. Zelfs werd door Willem, Heer van Bronckhorst in het volgende jaar toestemming verleend, handel te drijven met zijn vijanden, onder voorwaarde, dat zij niet verder dan buiten de poorten zouden leveren. De Doesburgers beloofden noch den graaf van Blois, noch de gebroeders Walter en Jan van Voorst, Heeren van Keppel te beleedigen, waarvoor hun werd vergund met een pontschip den IJssel op- en af te varen, welk verdrag zou duren tot de graaf van Blois met den hertog van Gulik verzoend zou zijn. In het jaar 1467 teekende Doesburg mede het Eeuwig Verbond, dat Arnold, hertog van Gelder met Robert, bisschop van Keulen maakte. Door verraad van Pieter van Boetbergen en Harmen van Beek werd in 1468 de stad in handen van de Kleefschen gesteld, die er plunderden en verwoestingen aanrichtten, maar kort daarna, bij het vredesbestand, kwam Doesburg weer aan Adolf van Gelder. Wij hebben reeds gezien, dat hertog Karel van Gelder in 1527 de burcht van Drusus liet sloopen; dit geschiedde, omdat hij achterdocht tegen de houding van de Doesburgers koesterde. Hij liet echter een nieuwen burcht tegenover het gasthuis bouwen, die in 1550 door burgemeester Jan de Gruter met uitzondering van den Rooden Toren, geslecht werd. Toen in 1674 de Franschen de vestingwerken afbraken, deelde de Roode Toren dit lot en slechts een klein deel er van bleef bewaard.

Intusschen was de roerige tijd van de Hervorming en het begin van den Tachtigjarigen Oorlog aangebroken. Doesburg, dat in het verleden steeds heil gezocht en vaak gevonden had in een houding van neutraliteit, meende er goed aan te doen de nieuwe denkbeelden zoo lang mogelijk te weren en toen in 1568 een leeraar op de Bergsche Weerd, vlak voor de stad, wilde prediken, werd hem verzocht onmiddellijk te vertrekken Toen de oorlog eenmaal begonnen was, kreeg Doesburg er ruimschoots zijn deel van. In 1572 werd de stad voor den Prins van Oranje veroverd, doch weinige dagen daarna weder ontruimd, waarna Frederik, zoon van den hertog van Alva en Hierges, de nieuwe gouverneur van Gelderland, de stad met een zware inkwartiering belastten, terwijl de Spaansche Overste Jan van Mendosa het gouverneurschap over de stad verkreeg. In het jaar 1576 ging de vesting weer aan de Staatschen over, maar in 1585 wisten de Spaanschgezinden troepen in de stad te smokkelen, die er zich van meester maakten, waarna het volgende jaar de graaf van Leicester het beleg voor de stad sloeg en haar, na een beschieting vermeesterde. De door Leicester aangestelde gouverneur, Johan Borowes, stak het Vrouwenklooster van St. Catharina in brand, verbrandde de boekenverzameling uit het broederhuis en betoonde zich ook overigens een weinig minzaam bestuurder, zooals de bevolking in ruime mate ondervond.

Er volgde toen een tijdperk van rust, dat echter onderbroken werd toen in 1672 de oor-

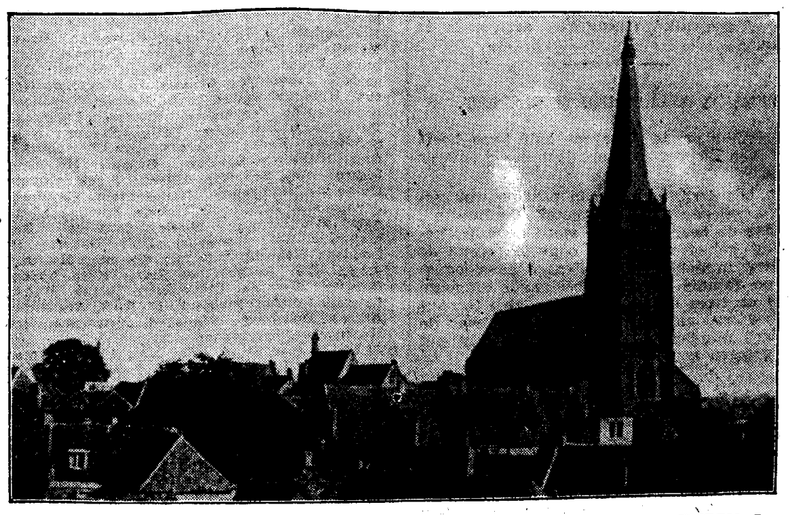

GEZICHT OP DOESBURG, MET DEN BEKENDEN TOREN DER NED. HERV. GEMEENTE.

(Ingezonden Mededeeling.)

Het is toch wat anders

. . . wanneer U in een SPECIAAL BONTMAGAZIJN Uw jas laat repareeren en moderniseeren en de prijzen zijn natuurlijk ook veel lager. Ook indien niet bij ons gekocht.

BONTMAGAZIJN MAISON MODERNE KALVERSTRAAT b/d DAM - TELEFOON 30258

DUITSCH FLOTTIELJE DOOR ROTTERDAM

Tegen den avond de grens gepasseerd.

(Van onzen correspondent.)

Rotterdam, 10 Juli.

Hedenmiddag om half twee is de Duitsche mijnenvegersflottielje, die een bezoek aan eenige Duitsche Rijnhavens zal brengen, Rotterdam gepasseerd. De flottielje bestond uit zeven mijnenvegers, welke begeleid werden door het geleideschip „Zieten" en Hr. Ms. torpedoboot G 16. Precies op het tijdstip, dat de spoorbrug over de Koningshaven werd geopend, bereikte de flottielje het Noordereiland. Daar splitste het konvooi zich in twee gedeelten: de „Zieten" en de G 16 voeren via de Koningshaven naar boven, terwijl de zeven mijnenvegers onder de vaste oeververbinding over de Maas voeren.

Het tijdstip, waarop de vaartuigen Rotterdam zouden passeeren was niet van tevoren bekend. De publieke belangstelling was dan ook niet groot.

Toen de „Zieten" en de G 16 de Koninginnebrug voorbijvoeren, brachten de opvarenden een groet. Ter hoogte van de Feyenoordkade vereenigde de flottielje zich.

* * *

Onze correspondent te Nijmegen meldde gisteravond:

De flottielje Duitsche oorlogsschepen is te kwart over zes Tiel gepasseerd. De schepen voeren met groote snelheid en veroorzaakten zulk een deining, dat een passeerende sleepboot door den golfslag in gevaar kwam te verkeeren en noodseinen uitzond, waarop de oorlogsschepen vaart minderden. Langs de oevers van de rivier heerscht buitengewoon groote belangstelling.

Omstreeks halfnegen werd Nijmegen gepasseerd. Op de Waalkade en op de Waalbrug was een groote menigte samengestroomd om van het interessante en zeldzame schouwspel te genieten. De Nederlandsche torpedoboot G. 16 voer voorop, daarna volgden twee aan twee de Duitsche mijnenvegers, waarvan de bemanningen op het dek stonden opgesteld. Het publiek juichte hen hartelijk toe, waarvoor de Duitschers vriendelijk wuivend dankten. Tegen het invallen van de duisternis werd Lobith bereikt. Hier nam de escorteerende Nederlandsche torpedoboot ligplaats, waarna de Duitsche oorlogsbodems naar Emmerik doorvoeren, waar wordt overnacht.

DIEFSTAL UIT EEN AUTO

Bedrag van *f* 1600 gestolen te Rotterdam.

(Van onzen correspondent.)

Rotterdam, 10 Juli.

Gisternamiddag is te Rotterdam een bedrag van *f* 1600 aan zilvergeld ontvreemd, dat zich bevond in een auto, die aan de Leuvehaven op straat stond voor het gebouw van de Incassobank. De diefstal is gepleegd door een onbekend gebleven persoon, op het oogenblik, dat de chauffeur bezig was met het herstellen van een defect aan den voorband.

Het geld behoorde toe aan de fa. Hofman, aan de Prins Hendrikkade.

NEDERLANDSCHE VERKENNERS OP DE JAMBOREE

Generale repetitie van de demonstraties op het terrein vlot verloopen. — Padvinders uit geheel Nederland op „Teylingerbosch".

TOESPRAAK VAN HOOFDVERKENNER J. J. RAMBONNET

„IK MOEDIG JULLIE AAN, JE BEST TE DOEN"

Een „voorproefje" van Augustus.

(Van onzen correspondent.)

Haarlem, 10 Juli.

Vandaag hebben we op het Jamboree-terrein reeds een voorproefje gehad van wat ons over enkele weken te wachten staat: de verkenners, die Nederland zal afvaardigen — het zijn er ongeveer 1500 — hebben nl. op het demonstratieveld een generale repetitie gehouden van de spelen, die zij hier zullen uitvoeren. In den loop van den middag verscheen bovendien de hoofdverkenner, Staatsraad Rambonnet, op het terrein; hij sprak de verkenners toe en woonde een deel der repetities bij.

Het Jamboree-terrein is thans nagenoeg geheel klaar om de deelnemers te ontvangen. Reeds hebben een aantal voortrekkers hun tenten opgeslagen onder de hooge boomen van „Teylingerbosch", dagelijks klinkt overal gehamer en geklop, de laatste hand wordt gelegd aan de tribunes van het demonstratieterrein, bruggen worden gelegd, het hoofdkwartier wordt ingericht, richtingborden zijn hier en daar aan de boomen gespijkerd, enz.

Het demonstratieterrein ligt ten noorden van de Bekslaan, dicht bij den Vogelenzangschen weg. Hier staan drie groote tribunes opgesteld, die duizenden bezoekers zullen kunnen bergen. En dat zal ook wel noodig zijn, want er is steeds wat te doen. Elken dag wordt een ander programma uitgevoerd, zoodat het groote contingent der Nederlandsche jongens slechts enkele malen zal demonstreeren. Maar wat er dan te zien zal zijn, is ook de moeite waard. Wij hebben vandaag het voorrecht gehad reeds het een en ander te mogen zien en reeds op grond van wat wij zagen — hoewel het nog maar een repetitie was — kunnen wij nu reeds iedereen aanraden een kijkje te gaan nemen, wanneer Nederland zijn krachten en kunnen zal meten met andere landen...

Geleidelijk stroomde tegen drie uur het terrein vol met verkenners en nog eens verkenners. Het district Haarlem was vertegenwoordigd met ongeveer 500 padvinders, maar ook Amsterdam, Rotterdam, Den Haag, Utrecht, Amersfoort en andere plaatsen hadden heel wat padvinders gestuurd. Per fiets, per auto, per autobus en per trein arriveerden ze in Vogelenzang: de anders zoo stille Bekslaan zag er levendig en fleurig uit; forsch klonk de marschmuziek van de Haagsche padvinders, die van het station gemarcheerd kwamen.

Ofschoon er aan deze gebeurtenis niet veel ruchtbaarheid was gegeven, waren toch nog velen komen opdagen, om iets van de generale repetitie op te vangen en de Bloemendaalsche politie had de handen vol, om het verkeer eenigszins te regelen.

De repetitie werd geleid door den heer Rozendaal, districtscommissaris van Utrecht, die alle padvinders liet opstellen in een V-vorm voor de hoofd-tribune, waar de eerste bezoekers een ruime plaats vonden op de nog ongeschaafde banken; de geluidsauto liet luid pittige muziek over het veld klinken en, in afwachting van den hoofdverkenner, werd maar vast het volkslied en het padvinderslied gerepeteerd. Maar goed ook, want toen bleek, dat de ruimte veel te groot en de wind te sterk was om het gezang tot zijn recht te doen komen; maar nadat de opstelling wat veranderd was, ging het aanmerkelijk beter.

Omstreeks vier uur kwam echter de groote zwarte auto uit Den Haag in het zicht, commando's klonken op het veld en alle honderden padvinders stonden keurig in het gelid toen de hoofdverkenner het podium voor de tribune beklom, terwijl het „Wilhelmus" gezongen werd, gevolgd door het „Hoort, zegt het voort..." en de jongens als volgt toesprak:

De hoofdverkenner spreekt.

De hoofdverkenner merkte allereerst op, dat ondanks zijn langdurige ziekte de voorbereidingen van de Jamboree, dank zij de hulp van generaal Behrens en de overige leden van het hoofdbestuur, onbelemmerd voortgang hebben kunnen vinden. „Ik ben echter toch heel dankbaar" — zoo vervolgde spreker — „dat ik nog vóór de opening contact met u allen kan hebben, teneinde nog op enkele dingen persoonlijk te wijzen."

„De Jamboree is een massaal gebeuren, dat alleen tot zijn recht kan komen door de bereidwilligheid van allen, die er aan medewerken. En deze is alleen te bereiken, wanneer iedereen weet, wat van hem verwacht wordt. De openingsplechtigheid is een ceremonie, die evenwel door een kleinigheid reeds verstoord kan worden; bij zoo'n gelegenheid legt alles gewicht in de schaal en juist de buitenwereld oordeelt naar dergelijke, vaak kleine en nietige feiten, en trekt haar gevolgtrekkingen... Daarom hoop ik, dat iedereen zijn best zal doen, om alles zoo goed mogelijk te doen verloopen.

„De openingsplechtigheid dan heeft twee hoofdnummers: de komst van H.M. de Koningin en de opening zelf. Voor het tweede onderdeel zijn de volgende punten van veel gewicht voor het welslagen: de houding en het voorkomen der verkenners, de orde en de regelmaat, de verkeersregeling en de voorwaarden waaraan het verwekken van den padvindersgeest en die der wereldbroederschap moeten voldoen".

Spreker wees er met nadruk op, dat kleeding, uniform en uitrusting van allen individueel goed verzorgd moeten zijn, want wie mee wil helpen een gunstigen indruk van het geheel te geven, moet met zich zelf eerst beginnen!

Wat de verkeersregeling betreft, er zullen ongetwijfeld moeilijkheden voorkomen — het vraagstuk van een goede verbinding en de wegen op en naar het terrein was immers een der belangrijkste punten bij de keuze Vogelenzang of het Gooi! — maar met samenwerking van allen zullen ook die moeilijkheden overwonnen kunnen worden.

Ten slotte wees de hoofdverknner nog eens op den goeden geest, die deze Jamboree moet beheerschen: de ware geest der padvindersbeweging, die haar ontstaan uitsluitend te danken heeft aan de samenwerking in goede daden. Zij vermijdt zooveel mogelijk allerlei theorieën, omdat daardoor de splijtzwam, de grootste contrabande in de beweging, slechts wordt vergroot. „Eeuwen geleden," aldus spr., „heeft de Vader des Vaderlands in ons land de grondvesten gelegd voor de grootste goederen die wij bezitten: vrijheid van godsdienst en vrijheid van geweten. En deze vormen ook de bestaansvoorwaarden voor de padvindersbeweging, die daardoor juist in Nederland een bijzonder karakter heeft gekregen. Gedurende al de jaren, waarin ik de beweging heb geleid, heb ik getracht dat karakter zoo gunstig mogelijk te houden, de splijtzwam uit te roeien en den padvindersgeest te bevorderen.

„En wanneer wij allen trachten onze belofte na te komen, dan zullen wij allen er toe mede kunnen werken om de Jamboree te doen slagen: ik moedig jullie aan, je best er voor te doen!"

De hoofdverkenner bracht vervolgens een drie-werf hoera uit op H.M. de Koningin en de overige leden van het Vorstelijk Huis.

De repetities.

En daarna konden de repetities beginnen. Overal werd druk gewerkt. De vendelzwaaiers kwamen in actie en toonden hun kunnen op de toonen van trommels en pijpers, even verder waren rope-spinners bezig met hun lenige en boven alles vaardigheid eischende oefeningen, ergens in het veld verrezen twee zeilboot-masten met complete tuigage, reeds kronkelde in de verte de rook omhoog van het eerste vuur, torenbouwers legden reeds de eerste palen klaar voor hun bouwwerken, die straks zouden dienen voor de sein-oefeningen, op het groote grasterrein marscheerden de deelnemers aan de gymnastiekdemonstraties rond, enz., enz. En de verkenners, die een oogenblik niets te doen hadden, hadden van de tribunes af een fraai overzicht van de spelen. Districtcommissaris Rozendaal had het echter druk met het geven van bevelen, die via den krachtigen luidspreker ver over het terrein schalden.

Een aantal koeien van de weide, die aan het demonstratieveld grenst, kwamen nieuwsgierig naderbij en schaarden zich ook netjes in het gelid langs de sloot, om echter bij een forsche hoornstoot van een overmoedige verkenner, de vlucht te nemen, met de staarten omhoog.... Ook zij zullen aan deze drukte moeten wennen!

De generale repetitie duurde tot ruim negen uur 's avonds; in dien tijd is er hard gewerkt en dat het lang niet overbodig was nog eens gezamenlijk te oefenen bleek duidelijk. Maar wanneer alles tijdens de demonstratiemiddagen in Augustus zoo goed van stapel loopt als vandaag het geval was, zullen de Nederlandsche verkenners op de Jamboree zeer zeker geen slecht figuur slaan!

log tegen Frankrijk, Engeland, Munster en Keulen begon. Doesburg werd buitengewoon versterkt, kreeg een bezetting van 3500 man, maar moest zich, toen de Franschen de stad bestormd en beschoten hadden, hoofdzakelijk als gevolg van de wrijving tusschen de burgerij op 21 Juni 1672 overgeven. Zwaar heeft de stad onder de bezetting door de Franschen, welke ongeveer twee jaren duurde, te lijden gehad. De bevolking werd gebrandschat en zóó hielden de troepen er huis, dat brand ontstond, waardoor bijna de helft van de stad in de asch gelegd werd.

Tijdens de beroeringen in de jaren 1703—1705 ontstond ook in Doesburg een opstandige beweging, die echter spoedig onderdrukt werd. De laatste bewogen jaren maakte Doesburg door in den Franschen tijd, vooral in 1815, toen generaal Amy poogde de stad op de Pruisen te heroveren. Ook de kozakken deden zich daarbij gelden, maar het einde was toch, dat de Franschen aftrokken.

Merkwaardige bouwwerken.

Doesburg heeft enkele merkwaardige bouwwerken, die nog aan het verleden van de stad herinneren. Wij noemen in de eerste plaats de Martinikerk en -toren. De kerk werd in het midden der veertiende eenw gebouwd en bevatte vóór de Hervorming acht altaren. In het jaar 1485 brandde de kerk met den toren geheel af, werd spoedig herbouwd, maar in 1548 werd de toren door den bliksem getroffen, geraakte in brand en nogmaals ging bijna het geheele bouwwerk in vlammen op. Karel V gaf vergunning door geheel Nederland ten behoeve van den herbouw te collecteeren en daardoor was het mogelijk het bouwwerk weer op te richten. Nieuwe rampen bleven evenwel niet uit. Op 1 September 1717 stortte het dak van de kerk in, op Kerstmis van dat jaar geraakte de toren, tengevolge van blikseminslag in brand en op 5 Februari 1737 geschiedde dit nogmaals. Geen wonder dan ook, dat de bliksemafleider, die door generaal C. R. Th. Baron Kraijenhoff, als eerste in ons land vervaardigd werd, aan den St. Martinitoren bevestigd werd. Het carillon is laatstelijk in 1908 gerestaureerd en van Hemonyklokken voorzien, die door Jef Denijn zeer geprezen zijn.

Verder verdient aandacht het stadhuis, het vroegere Wijnhuis, dat een bezienswaardigen gevel heeft en waarvan vooral de raadszaal aandacht vraagt. In de vestibule is een verzameling oudheidkundige voorwerpen bijeen gebracht. De namen van enkele straten herinneren nog aan de vroegere poorten, n.l. de Koepoort, de Oostpoort, de Hamerpoort, later Meipoort geheeten, de Veer- of Saltpoort. In deze straten vindt men nog enkele goed bewaard gebleven oude gevels.

Doesburg is een stadje, dat geen grooten groei gekend heeft. In het jaar 1840 telde het ruim 4000 inwoners, thans bedraagt dit aantal ongeveer 4800. In vergelijking met de bevolkingstoeneming in ons land over dit tijdperk van nagenoeg een eeuw, feitelijk dus een zeer sterke teruggang. Doch niettemin is de stad een bezoek overwaard, door de groote bekoorlijkheid van haar omgeving. De markt wordt er druk bezocht en de zorgen van het gemeentebestuur, onder leiding van burgemeester jhr. mr. G. A. A. Nahuijs, zijn er op gericht de stad als woonplaats en industriestad meer bekendheid te verleenen.

Het is duidelijk, dat de stedefeesten aan dit streven dienstbaar gemaakt zijn. Een eerecomité is samengesteld waarvan de commissaris van de Koningin in Gelderland, mr. S. baron van Heemstra, het voorzitterschap op zich genomen heeft. Er wordt een „Oud-Doesburg" opgericht en een zomerkermis is georganiseerd. Dan worden er historische optochten gehouden, er zijn kinderfeesten, terwijl een hippisch feest de rij sluit.

(Ingezonden Mededeelingen.)

„Alle geluk lijkt op elkaar" (TOLSTOI)

Da's goed gezien! Een Forty Four costuum dragen - of de 100.000 trekken, het is allebei even prettig. Het voordeel van Forty Four kleeding is, dat U er vandaag mee beginnen kunt. Alle costuums slechts f 37.-. Ook voor corpulente figuren.

FORTY FOUR
AMSTERDAM, Leidschestraat 7
ROTTERDAM, Zeevischmarkt 1
DEN HAAG, Groenmarkt 24
No. 11 37.
Sportcostuums f. 28.-.

AANBIEDING PRINSELIJKE STANDAARDS

Défilé van „De Princevlag" Zaterdag 31 Juli.

Met toestemming van Z. K. H. Prins Bernhard zullen de nieuwe Prinselijke standaards, bestemd voor het Prinselijk Paleis en de auto's, Zaterdagmiddag 31 Juli door het hoofdbestuur van „De Princevlag" aan Z. K. H. ten paleize Soestdijk worden aangeboden. Daarna zal „De Princevlag" in den tuin van het Paleis voor Prinses Juliana en Prins Bernhard defileeren, waaraan talrijke afdeelingen zullen deelnemen.

Behalve een groot aantal burger- en geuniformde leden met hun rood-wit-blauwe en oranje-blanje-bleu vlaggen, zullen ook de afdeeling vaandels en tamboers- en pijperkorpsen naar Soestdijk komen.

Ook wordt voor de Princevlag-leden, die auto's en motorrijwielen bezitten, gelijktijdig een sterrit naar Soestdijk georganiseerd.

SCHIP GEZONKEN OP DE OOSTERSCHELDE

Opvarenden veilig.

Gistermiddag circa één uur is het sleepschip „Sint Antonius", schipper Bekker, uit Rotterdam, dat gesleept werd door de sleepboot „Martina", kapitein C. van Eyk uit Dordrecht, in het Engelsche gat op de Oosterschelde gezonken. Het schip zit gevaarlijk voor de scheepvaart. Slechts de mast steekt boven water uit. De bemanning, bestaande uit den kapitein en een knecht, kon zich bergen aan boord van de „Martina". Met de firma Van der Tak is een accoord getroffen voor de berging van het vaartuig.

BEGRAFENIS MR. S. J. HOGERZEIL

Onder veel belangstelling uit kerkelijke, financieele en politieke kringen is gisteren op Oud Eik en Duinen te 's-Gravenhage ter aarde besteld het stoffelijk overschot van mr. S. J. Hogerzeil, quaestor-generaal van de Algemeene Synode der Ned. Herv. Kerk, oud-lid van Provinciale Staten van Zuid-Holland.

De Synode was ter begraafplaats vertegenwoordigd door dr. P. Smit uit Heumen, president, en ds. D. den Breems, secretaris.

Jhr. mr. G. C. von Weiler, voorzitter van de Nederlandsch-Duitsche Vereeniging vertegenwoordigde deze vereeniging, waarvan mr. Hogerzeil penningmeester was.

Ter begraafplaats werden voorts opgemerkt mr. J. Æ. A. Lisman, ds. W. L. Welter en D. Noordman namens het protestantsche opvoedingsgesticht „Valkenheide" der Ned. Herv. Kerk (ds. Welter kwam tevens namens de protestantsche vereeniging „Unitas"), H. Snoek, secretaris van de vereeniging „Nederlandsch Fabrikaat", prof. Böhl uit Leiden, H. W. Tilanus, secretaris van het hoofdbestuur der Chr. Hist. Unie, voorzitter der Chr. Hist. Kiesvereeniging te 's-Gravenhage, W. Wagenaar, secretaris van laatstgenoemde vereeniging, ds. Postma, bestuurslid van het departement Oudenbosch van „Unitas", ds. mr. C. J. Bartels en mr. A. de Jong, resp. voorzitter en secretaris der vereeniging van kerkvoogden in de Ned. Herv. Kerk en voorts vele vertegenwoordigers van financieele maatschappijen en banken.

Aan de groeve heeft ds. De Beus een gebed uitgesproken.

Een zoon zeide dank voor de bewezen eer.

PROEFNEMINGEN OP DE 415 M-GOLF

In den strijd tegen Roemenië wordt middelgolf ingeschakeld.

SCHEVENINGEN NA KOOTWIJK?

Op 27 Juni j.l. heeft het „Hbl." reeds melding kunnen maken van proefnemingen der P. T. T. om in den strijd tegen Roemenië, dat met zijn zendstation Bod op de 1875 m-golf Kootwijk zoo uiterst hinderlijk stoort, de Nederlandsche omroep-programma's behalve op de 1875 m ook op een middelgolf door te geven. Naar wij thans vernemen, heeft Nederland nu terzake besloten tot een soort coup d'état......

Gedwongen door de bovenvermelde storing, heeft ons land de golflengte van Kiëv, nml. 415 m (722 kcs), in gebruik genomen.

Door de geringe energie dringt de zender van Kiëv niet tot ons land door, zoodat de proefnemingen van Nederland op 415 m niet bij voorbaat tot mislukking gedoemd zijn.

Inmiddels blijft de 1875 m-golf natuurlijk gehandhaafd.

De proefuitzendingen op de 415 m-golf geschieden van 8 uur 's avonds af via Kootwijk. De kans bestaat, dat voor dit doel op den duur Scheveningen-haven zal worden gereed gemaakt. Want tengevolge van de grondgesteldheid op de Veluwe, kunnen de uitzendingen van Kootwijk op een middelgolf voor de luisteraars nog niet van veel belang zijn.

Op de 415 m-golf zal uit den aard der zaak hetzelfde programma als via Kootwijk worden uitgezonden.

De eerste uitzending gisteravond van Kootwijk op de door Nederland thans in beslag genomen middelgolf van 415 m — meer nauwkeurig: 415.4 m — is uitstekend geslaagd. Althans hier te Amsterdam was de ontvangst perfect en het geluid van goede kwaliteit en ruimschoots voldoende sterkte, hoewel er, naar wij vernemen, slechts gewerkt wordt met een capaciteit van ongeveer 20 kw.

Men weet, dat Nederland thans deze golf, z.g.n. van Kiëv, maar officieel van: Bergen, Kharkov en Frederikstad (waarvan Kharkov met 10 kw. werkt, en hier practisch nooit te hooren is), bezet heeft om tegemoet te komen aan de klachten over de 1875 m-golf, waarop Bod (Roemenië) zulke hevige storingen teweeg brengt. Kan men dan Kootwijk — 1875 m — onvoldoende ontvangen, dan heeft de luisteraar de mogelijkheid naar de middelgolf van 415.4 m over te schakelen om hetzelfde programma te ontvangen.

Tevens is de bedoeling door de ingebruikneming van de 415.4 golf het buitenland te toonen, dat Nederland niet langer genoegen wenscht te nemen met een vrijwel onbruikbare lange golf en nu — naar men uit onze publicaties weet — internationaal overleg geen resultaat heeft opgeleverd, zelf de noodige maatregelen heeft genomen om althans over twee bruikbare golflengen (415.4 m, 301.5 m) te kunnen beschikken, zonder nochtans zijn rechten op de lange golf prijs te geven.

Gelijk gezegd: de resultaten van den eersten avond waren, althans voor zoover wij konden nagaan, uitstekend, hoewel de zandbodem van de Veluwe overigens niet bevorderlijk is aan de gewenschte voortplanting der golven. Naar de juiste plaats voor de vestiging van den zender voor de 415.4 m-golf, worden thans nog de noodige metingen verricht. Gelijk wij reeds schreven, wordt o.a. aan Scheveningen-haven gedacht.

In het buitenland is de uitzending van Kootwijk op 415.4 m goed te hooren, zoodat ons visitekaartje zeker zijn doel niet zal missen en Europa reeds op de hoogte is van den coup d'état: de inbezitneming van de 415.4 m-golf door Nederland!

Rome kon te Amsterdam naast Kootwijk nog goed gescheiden ontvangen worden (420.8 m); Kootwijk werd alleen door onweersstoringen gehinderd.

Voor de uitzendingen op 415.4 m maakt Kootwijk gebruik van den ouden 1875 m-zender, die onlangs reeds voor de proefuitzendingen op 1186 m verbouwd en nu voor 415.4 m geschikt gemaakt is.

RINGSLANG IN ROTTERDAM OP EXCURSIE

(Van onzen correspondent.)

Rotterdam, 10 Juli.

Bewoners van de Nijverheidsstraat te Rotterdam zagen vanmorgen een slang over de straat kronkelen. Zij durfden het dier niet te benaderen en waarschuwden de politie. Twee agenten hebben het dier gevangen en aan de Diergaarde afgestaan. Gebleken is, dat het dier een niet gevaarlijke ringslang is.

POSTVLUCHTEN OP INDIË

De „Ibis" (heenreis) bereikte Athene.

De „Reiger" (heenreis) landde te Rangoon.

De „Specht" (terugreis) kwam te Bagdad aan.

De „Torenvalk" (terugreis) arriveerde te Medan.

PENSION AFGEBRAND TE ELSPEET.

Gistermiddag te ongeveer half twee heeft zich boven Elspeet een kort doch hevig onweer ontlast.

Een boerderij, waarin een pension was gevestigd, gelegen naast het hotel „De Zwaan", eigenaar de heer Van Ree, werd door het hemelvuur getroffen. In een oogwenk stond de boerderij in lichter laaie. Eenige pensiongasten, de familie Hartland, bestaande uit man, vrouw en twee kinderen, konden zich ternauwernood redden. Na een half uur was de boerderij uitgebrand. De brandweer wist het naastgelegen hotel te behouden.

ONWEER IN ACHTERHOEK.

Ten gevolge van blikseminslag is gistermiddag te Zelham de boerderij van W. Ellenkamp in vlammen opgegaan. Het onweer ging gepaard met zwaren hagelslag, waardoor groote schade aan de veldgewassen werd berokkend.

DE WEEK VAN DEN HAAG

Verlichte wijzerplaten. — Functie der gezantschapsgebouwen. — Waarom geen fleurig uniform voor de Militaire Kapel?

's-Gravenhage, 10 Juli.

ER zijn er, die zich jegens de residentie wel eens min of meer onvriendelijk uitlaten; die zich veroorloven over onze stad en haar inwoners grappen te vertellen, zoo in den trant van de vioolkist, gevuld met aardappelen, of in den stijl van de overbekende, om niet te spreken van bedorven houten ham. Een tijd geleden hebben we in deze Kroniek eens geschreven, dat die glossen op een eigenschap, die het meerendeel der Hagenaren, die trouwens geen ras-echte Hagenaren zijn, maar uit alle windstreken hierheen kwamen, niet bezit, nogal flauw zijn. Hoe dit zij, enkele jaren geleden heeft waarlijk de gemeentelijke overheid aanleiding gegeven tot een herleving van de legende, dat de Hagenaren altijd een vernisje hebben, dat zij graag wat verbergen, waarvoor een Amsterdammer bijvoorbeeld zonder bezwaar uitkomt.

Dat kwam zoo. De gemeente zag haar financieële middelen in een korte spanne tijds slinken als sneeuw voor de zon. De oorzaken daarvan zijn bekend. Er moesten dus middelen worden beraamd om de tering meer naar de nering te zetten. Er werd bezuinigd. Er werd aangepast.

Talrijke maatregelen werden uitgevoerd, die een besparing brachten; besluiten werden genomen, die inderdaad tot een vermindering van de uitgaven leidden. Het bleek, dat er wel het een en ander af kon, zonder het essentieële te schaden. Onze stad had — in den goeden tijd — wat op te grooten voet geleefd. Nu het geld er niet meer was, kwam daaraan als 't ware automatisch een einde.

Dat er bezuinigd werd op zaken, die best gemist konden worden, ligt voor de hand. Dat er ook wel eens gekort werd op uitgaven, die men gaarne had gehandhaafd, wie zal het durven tegenspreken. Maar er werd ook wel eens een besluit genomen, dat beter niet uitgevoerd had kunnen worden. We denken nu aan dezen dwazen maatregel om de electrische stadsklokken des avonds niet meer te verlichten. Er is met dezen maatregel — o.i. terecht — flink de draak gestoken. De bezuiniging was uitermate gering en het publiek werd er zeer door ontriefd. De gemeenteraad mocht praten als Brugman, de wethouder — in die dagen de heer Quant — was niet te vermurwen. Hij kon enkele honderden guldens besparen en daarmee basta. Dies bleven de klokken des avonds onverlicht: tijdbakens buiten dienst!

Er komt ons nu het onverwachte bericht onder de oogen, dat de klokken binnenkort weer verlichte wijzerplaten zullen krijgen. Blijkbaar kan het er weer af! Waarover we ons van harte verheugen. Het bericht heeft ons echter eenigszins verwonderd. Immers de gemeentelijke tijdaanwijzingsdienst — onderdeel van onzen veel geprezen Telefoondienst — heeft gedurende verscheidene maanden een proef genomen met een nieuw soort wijzerplaat, waarvan de wijzers en de cijfers wit zijn, tegen een zwarten achtergrond. De klok met deze wijzerplaat uitgerust, staat nabij gebouw Petrolea. Blijkbaar heeft de proef niet voldaan, hoewel wij de oplossing geenszins slecht vonden. Maar prettiger is het toch, dat de wijzerplaten van onze stadsklokken — die dezer dagen heelemaal in de war waren — straks weer, als de duisternis is gevallen, verlicht zullen wezen.

* * *

IN de vorige kroniek spraken we onze ontstemming uit over de verminking van het stadsbeeld op de Prinsegracht. Elders in de residentie hebben we iets dergelijks. Op de Koninginnegracht staat een groot huis in zoo vervallen toestand, dat het bijna schande is te noemen. Wij meenen, dat de laatste bewoonster overleden is. Sedert staat het huis er temidden van een reeks „welgedane" perceelen, troosteloos, verwaarloosd, verveloos, vervuild. Een leelijke noot op de deftige Koninnegracht, waar overigens tal van kleine „paleizen" niet meer bewoond worden door aanzienlijke families, maar een meer zakelijke bestemming hebben gekregen.

Als de residentie geen gezanten had, we gelooven, dat er ook tal van „kasteelen" leeg zouden staan. Onlangs kwam een prachtige patricierswoning aan de Princessegracht zonder bewoner. De kostbare en kostelijke inboedel werd geveild, de gordijnen verdwenen van de ramen. Het indrukwekkende paleisje, prachtig specimen van oude architectuur, scheen tot doelloosheid gedoemd. We vreesden voor een leelijke gaping in dit mooie stukje van de Princessegracht. Maar ziet, slechts weinige maanden heeft het enorme gebouw leeg gestaan. De vertegenwoordiger van het Rijk van de Halve Maan, de Turksche gezant heeft het tot legatie ingericht. Ziet het mooie huis er nu weer te pronk staan. Het is een lust voor het oog. Nee, als we geen vreemde gezanten in de residentie hadden, we weten het niet, maar de omgeving van het Plein 1813 bijvoorbeeld zou een ander aanzien hebben. Daarvan zijn we stellig overtuigd

* * *

OVER een ander aanzien gesproken. Wij hebben deze week genoten van een in onze stad — met een voor Nederlandsche begrippen zeer groot garnizoen — weinig voorkomend schouwspel: een militaire inspectie. Prins Bernhard is op Waaldorp geweest en heeft onze garde-regimenten een inspectie afgenomen. Een paar dagen later zagen we in den bioscoop een kleurenfilm van een parade voor den Engelschen koning. De Britsche parade zag er natuurlijk heel wat kleuriger uit, dan het defilé van onze Grenadiers en Jagers in hun veldgrijze uniformen met groene helmen. Niettemin het defilé werd keurig uitgevoerd; de training der manschappen kwam ons voortreffelijk voor. Er trok een keurcorps langs den Prins.

De uitmonstering van de trommelslagers van de Koninklijke Militaire Kapel, met hun meer dan honderdjaar „oude" diepe trommen, vormde een vroolijk accent tusschen al dat grijs. Maar het was maar half, want de trommelslagers droegen geen schilderachtige uniformen, die bij die oude trommen passen. Dat is jammer.

Die trommen zijn indertijd door de Haagsche burgerij ten geschenke gegeven aan de Grenadiers. Zou het niet mogelijk zijn, nog een stap verder te gaan, en onze kranige Kapel een nieuwe uitmonstering te verschaffen. Wie neemt het initiatief?

SCHEEPSTIJDINGEN

BINNENLANDSCHE HAVENS

AMSTERDAM, aangek. 9 Juli (Levantk.) Venus, S., Plymouth, stukg., carg. Ver. Cargadoorsk. (Rietl.) Confid, m.s. Wisbeck, oud ijzer, carg. Havenbedr. „de Rietlanden"; Geziena, m.s., Londen, id., carg. id. (Steenenh.) Democraat, m.s., Zwolle, gasaarde, carg. Wagenborg's Scheepv. Bedr.; Truida, m.s., Meppel, ir., carg. Abeca; Bertha, m.s., Memel, hout, carg. idem. (H.k.) Britanica, S., Londen, vleesch, carg. Ruys & Co. (Javak.) Kurmark, S. Java, stukg., carg. W. H. Müller & Co. (Kromhout Motorenfabr.) Hendrika Johanna, m.s., Deventer, zemelen, carg. de schipper. (Ned. Dok Mij.) Elton, S., Dordrecht, ledig, carg. Gebr. Scheuer. — 10 Juli (Rietl.) Queenworth, S., Sunderland, steenk., carg. Havenbedr. „de Rietlanden". (Zeeb.k.) Patria, S., Rott., stukg., carg. Ver. Cargadoorsk. (Steenenh.) Wilbo, m.s., Deventer, stukg., carg. Kampman's Bevr. Bedr.

ZAANDAM, aangek. 9 Juli: Ludolf Oldendorf, Hernösand, gez. hout, carg. Sijdzes & Co. — 10 Juli: Confid, Amst., leeg, carg. Abeca.

VELSEN, aangek. 9 Juli (Papierfabriek Otto Schmidt, Archangel, hout, carg. Nederl. Bevrachtingsk.

IJMUIDEN aangek. 10 Juli: Prowess, Hull.

IJMUIDEN aangek. 10 Juli: Oise, m.s. Rott.; Novatie, m.s. Londen.

Vertrokken: Ara, Helsingfors; Poelau Bras, Batavia; Euro, Capelle a/d IJssel; Nore, San Pedro; Merope, Kopenhagen; IJstroom, Leith.

IJMUIDEN aangek. 10 Juli: Gateshead, Newcastle; Queensworth, id.; Enid Mary, Goole; Vliestroom, Londen; Patria, Gothenburg; Hontestroom, Londen; Wilbo, m.s. id.; Castro, Kiel; Vechtstroom, Hull.

MAASSLUIS, aangek. 10 Juli: Peuceta (ex Anna Madic), Suzak; Maniton, Gdynia; Black Falcon, New York; Mary, Kopenhagen; Balduin, Londen (bunk.); Ardennes, Casablanca, l. v. Duinkerken; Nordstern, Hamburg; Zieten, Duitsch flotieljevaartuig, Kiel, met 7 mijnenvegers.

Vertr. 10 Juni: Ernst Brockelmann, Wilhelmshaven; Honnor, Leith; Broomlands, Middlesbro; Marques de Urgurjo, Cardiff; Diana, Stettin; Kiruna, Stockholm; Alchiba, B. Aires; Vredenburg, Narvik; Georgio Olsen, Venetië; Nottingham, Grangemouth; Eem, Abö.

MAASSLUIS aangek. 10 Juli: Frederika Lensen, Moermansk (bunkeren); Stavangeren, Gothenburg, l.v. Antwerpen; Eugenia Chandris, V, Constitucion; Margina, m.s. Londen; Edith, Granton.

Vertr. 10 Juli: Sigrid Brake; Ernani, Portoferrajo; City of Paris, Hull; Usambara, Hamb.; Loasso, Civita Vecchia.

MAASSLUIS, 10 Juli. Wind N.W. Aangekomen: Tuko, m.s. Swansea v. Dordrecht; Westplein, Lulea; Mangan, m.s. Londen; Baumwall, Birkenhead.

Vertrokken 10 Juli: Syros, Galveston; Prima, Methil; St. Palais, La Pallice; Ostmark, Hamburg; Brage, Stockholm; Maas, Malmö; Dusseldorf, Hamburg; Acavus, Helsingfors; Neptun, Koningsbergen; Zaan, Malmö; Tynehome, Sunderland; Yarmouth Trader, Yarmouth; Batavier I, Hamburg; Tafna, Savona; Helga Schröder, Riga; Express, m.s. Boston (L.); Oria, Wasa via Bremen; Batavier III, Middlesbro; Ary Scheffer, Havre; Puck, Gdynia; Gulhaug, Middlesbro; Randfontein, Hamburg; Jenny, m.s. Liverpool; Helene, Sevilla; Kortenaer, m.s. Danzig; Mistley, Grimsby; Germania, Hamb.; Dewsbury, Hull; Batavier IV, Londen; Roberta, m.s. id.; Glarona, Noordzee.

MAASSLUIS aangek. 10 Juli: Kota Agoeng, Batavia; Bernina, Britonferry; Stella, Hamb.; Solstad, Londen; Helga L. M. Russ, Archangel; Alkaid, Hamburg; Wallsend, Newcastle; Iris, Koningsbergen; Manon, Bremen.

DELFZIJL aangek. 9 Juli: Kai, Mesane; Mascotte, m.s. Londen; Stanley Force, Shoreham; Albatros, Hamburg; Spes II, Goole n. Nordenham; Dollard, m.s. Londen n. Appingedam. Vertr. 9 Juli: Uranus, Goole.

ENKHUIZEN aangek. 10 Juli: Thema, z.s. Duisburg n. Dokkum; Neutraal, z.s. Alsum (Duitschland) n. Dokkum.

HARLINGEN vert. 10 Juli: Leeuwarden, Londen; Zwartewater, Goole.

VLISSINGEN, aangek. 10 Juli: Zeeland, Londen. Vertr. 10 Juli: Orminster, Italië; Albatros, Londen.

Gepass. naar Antwerpen 10 Juli: Wolfsburg, Rott.; Flint II, Rott.; Fink, Rott.; Rosina Topic, Rott.; Voorwaarts, Londen; Zrinski, Rosario.

Gepass. van Antwerpen 9 Juli: Bage, Brazilië; St. Magaret, Buenos Aires; Touraine, Oslo. — 10 Juli: Wigbert, West-Afrika; Norburg, Piraeus; Natal, Brazilië; Hebe, Londen; Catharina, Dover; Trio, Londen; Beaverbrae, Londen; Kreta, Cristobal; Euler, Spanje.

Gepass. naar Gent 10 Juli: Victor, Amst.

STOOMVAARTLIJNEN

STOOMV. MAATSCH. NEDERLAND.

POELAU BRAS 10/7 v. Amst. n. Batavia.
SALABANGKA (thuisr.) 10/7 v. Lond. n. Amst.
SINGKEP (uitr.) 10/7 v. Londen.
TAJANDOEN (thuisr.) 10/7 v. Lond. n. Amst.

KON. NED. STOOMB. MAATSCHAPPIJ

AGAMEMNON, v. Trinidad n. Lond., 9/7 8 u. 51 m. v.m. 220 m. v. Land's End.
ALKMAAR 10/7 v. Antwerpen te Hamburg.
BAARN 9/7 v. Liverpool n. Antwerpen.
BERENICE 9/7 v. Lissabon n. Rotterdam.
BODEGRAVEN (uitr.) 8/7 te Valparaiso.
DEUCALION 9/7 v. Napels n. Sfax.
EUTERPE 10/7 v. La Pallice n. Amsterdam.
FAUNA 10/7 v. Rott. n. Oran.
LUNA 9/7 v. New York n. Port au Prince.
MEROPE 10/7 v. Amst. n. Kopenhagen.
ODYSSEUS 9/7 v. Lissabon te Setubal.
ORESTES 9/7 v. Haifa n. Beyrouth.
SATURNUS 9/7 v. Tunis te Sfax.
SIMON BOLIVAR (toeristenvaart) 9/7 te S.-Queensferry.
TELAMON 10/7 v. Rott. n. Tanger.
THESEUS 10/7 v. Amst. te Kopenhagen.
TIBERIUS, Lissabon n. Tunis, pass 10/7 Gibraltar.
VAN RENSSELAER (thuisr.) 12/7 te Plymouth verwacht.
VESTA 10/7 v. Gibraltar te Londen.

PAKETV. MAATSCHAPPIJ.

BANTAM 9/7 v. Saigon te Tamatave.
HOUTMAN, v. Beira n. Shanghai, 8/7 v. Hongkong.
ROGGEVEEN 8/7 v. Saigon te Réunion.

HOLLAND—AMERIKA-LIJN.

BEEMSTERDIJK 9/7 v. Philadelphia te Baltimore.
DINTELDIJK 8/7 v. Vancouver n. Rotterdam.
EDAM 10/7 v. Rott. n. New York.
LOCHKATRINE, v. Vancouver n. Liverp./Rott., 8/7 3 u. 1 m. n.m. 500 m. W. v. Valentia.

HOLLAND-WEST-AFRIKA-LIJN.

JAARSTROOM (thuisr.) 10/7 te Freetown verwacht.

JAVA—NEW YORK-LIJN

BINTANG, v. Java n. New York, 7/7 v. Belawan.
KOTA PINANG, New York n. Batavia, pass. 10/7 Kaap de Goede Hoop.
TAPANOELI, Batavia n. New York, pass. 10/7 Kaap de Goede Hoop.

SILVER-JAVA PACIFIC-LIJN.

MANOERAN, v. Calcutta n. Vancouver, 8/7 te Batavia.

JAVA-CHINA-JAPAN-LIJN

TJIBADAK 8/7 v. Manila n. Soerabaja.
TJISADANE 8/7 v. Hongkong n. Amoy.

ROTTERDAMSCHE LLOYD

DEMPO (thuisr.) 9/7 v. Tanger, pass. 10/7 Sagres.
KOTA AGOENG (thuisr.) pass. 10/7 Dover.
KOTA AGOENG 10/7 v. Batavia te Rott.
MODJOKERTO 9/7 v. Rott. te Hamburg.
SIBAJAK (uitr.) 9/7 v. Southampton.
SLAMAT (thuisr.) 9/7 te Suez.

ROTTERDAM—ZUID-AMERIKA-LIJN.

ALCHIBA 10/7 v. Rott. n. B. Aires.
ALCYONE (thuisr.) 9/7 te Santos.
ALKAID 10/7 v. Hamburg te Rott.

STOOMVAART MIJ. OCEAAN

EURYBATES, v. Amst. n. Liverpool, pass. 9/7, Lizard.
PHILOCTETES 9/7 v. Yokohama n. Rott.
TEUCER, Rott./Japan, pass. 9/7 Gibraltar.

HET POLITIEHOND-DIPLOMA

Een beknopte toelichting van hetgeen hiervoor wordt vereischt.

NU in de komende weken de jaarlijksche keuringen weer zullen worden gehouden van honden, welke voor directen of toekomstigen politiedienst zijn afgericht, is het misschien wel wenschelijk om eens een oogenblik aandacht te besteden aan het uitermate belangrijk programma, dat volgens het Keurings-Reglement der Kon. Ned. Politiehond-Vereeeniging (K.N.P.V.) dient te worden afgewerkt.

Van politiehonden weet men somtijds niet meer, dan dat zij bijten. De simpele mededeeling: „Mijn hond is afgericht" doet menigeen verschrikt terugdeinzen, omdat men het begrip „afgericht" in den regel verwart met „gevaarlijk". Dit nu is volkomen onjuist!

Niettemin, een afgerichte hond is geen willoos voorwerp, dat men maar naar goeddunken kan behandelen; hij laat zich niet door Jan en Alleman in een hoek drijven, doch toont zijn tanden en weet deze, zoo noodig, zeer goed te gebruiken. Doch zou men hem nu als „gevaarlijk" moeten beschouwen, omdat hij van een vreemde geen inmenging duldt in zaken, die hem en den baas alleen aangaan?

Dit laatste berust meer op een karaktereigenschap van iederen goeden hond en kan natuurlijk door oefeningen volgens een vast omlijnd programma tot verdere ontwikkeling worden gebracht. Een vergelijking tusschen vele afgerichte en niet-afgerichte honden zal aantoonen, dat tot laatstgenoemde categorie vaak dieren behooren, op welke het praedicaat „valsch" maar al te zeer van toepassing is.

V a l s c h e honden — dat dit goed tot ieder moge doordringen — zijn voor africhting als politiehond o n g e s c h i k t, even ongeschikt als laffe, zwakke of temperamentlooze soortgenooten dit zijn. Een politiehond moet vóór alles betrouwbaar wezen. Hij mag slechts handelen onder bepaalde omstandigheden, die hem tijdens zijn opleidingstijd terdege zijn ingeprent.

Ten onrechte noemt men dikwijls een hond kwaadaardig, indien hij van de hem opgedrongen vriendelijkheid van vreemden niet is gediend. Men voelt zich dan in zekeren zin beleedigd, omdat het dier de attenties niet weet te waardeeren, maar men vergeet, dat juist de politiehond (in werkelijken dienst en daarop is toch zijn opleiding gebaseerd) het grootste gevaar te duchten heeft van de z.g. vriendelijkheid van vreemden, die er mogelijk belang bij hebben hem zijn plicht te doen vergeten of erger: hem uit den weg te ruimen. Daarom zal hij, wanneer zijn argwaan wordt opgewekt, k l a a r m o e t e n s t a a n om zijn tanden te gebruiken, daar snel en doortastend handelen voor hem dikwijls de eenige weg is.

Laat men hem daarentegen ongemoeid, dan zal men geen last van hem ondervinden, hetgeen van valsche honden nu juist niet kan worden gezegd.

Het antwoord hierop luidt: alle herderrassen (Hollandsche, Belgische, Fransche en Duitsche herders), Bouviers, een enkele maal ook een Boxer of Dobberman-pinscher. Meestentijds wordt echter de naam van een dezer rassen verleend aan een kruisingsproduct op grond van het uiterlijk, dat het dier bij zijn geboorte toevallig heeft medegekregen. Erkend moet worden, dat deze kruisingsproducten in de practijk vaak het best voldoen.

Onder dresseurs heeft de D u i t s c h e herder wel een zeer slechten naam. Over het algemeen bezit dit ras (door inteelt?) een zwakkere constitutie, terwijl zijn moed dikwijls te denken geeft.

Over den Bouvier zijn de meeningen verdeeld. Er zijn zoowel felle voor-, als felle tegenstanders van dit ras. Laten wij den gulden middenweg kiezen en zeggen, dat de resultaten evenredig zijn.

De hier genoemde rassen geven reeds eenigen indruk van het postuur, dat van een politiehond moet worden verwacht. Men verlangt van hem een forschen, krachtigen bouw, dus mag zijn maat, volgens het Keur.-Regl. der K.N.P.V.., niet minder zijn dan 55 cm. schouderhoogte, doch ook liefst niet meer dan 70 cm.

Het keuringsreglement der K. N. P. V.

Dit reglement is op bijna alle mogelijkheden, die in de praktijk kunnen voorkomen, ingesteld. Het af te werken programma is dan ook een voorwerp van blijvende studie en heeft de voortdurende aandacht van de Technische Commissie, welke speciaal voor dit doel werd ingesteld.

Door bij de keuringen steeds streng de hand te houden aan de eischen, welke aan de honden dienen te worden gesteld, kan men, na afgelegd examen, met de grootst mogelijke zekerheid vaststellen, welke hond in de praktijk de meeste kansen biedt als correct en betrouwbaar helper van den politieman.

Helper. Want de afgerichte hond is geen doel, doch hulpmiddel. Door zijn groote snelheid, scherp gehoor en goed ontwikkelde reukorganen is hij in staat den geleider als het ware „aan te vullen", waar diens krachten te kort schieten. Men moet hem altijd beschouwen als een wezen, dat niet met rede begaafd is, dat altijd dus tot op zekere hoogte afhankelijk blijft van den mensch. Zijn schitterende prestaties geven soms aanleiding tot schromelijke overdrijving, want men moet niet uit het oog verliezen, dat dit alles slechts berust op een systematisch voortbouwen op natuurlijke eigenschappen. Neemt men bijv. aan, dat een hond nimmer begrijpen kan, w a a r o m hij dat alles verricht, dat hij — ongedresseerd — geheel of ten deele zou nalaten, dan begrijpt men, dat 't r e s u t a a t te danken is aan het brein van den mensch, die bedoelde eigenschappen in den hond ontdekt en aan zich dienstbaar gemaakt heeft.

Welke zijn nu die eigenschappen, of liever:

Welke prestaties

worden van den afgerichten hond verlangd, wil hij voldoen aan de eischen, die men van den viervoetigen helper van den politieman mag verwachten?

Van het grootste belang is h e t a p p è l, het zich geheel en al onderwerpen aan den wil en de bevelen van den geleider. Immers, de hond mag zelf niet beoordeelen of hij tot actie mag overgaan, daar hij de juiste grens niet kan bepalen.

Allereerst worden den jongen hond dus de z.g. „appèloefeningen" bijgebracht. Het aangelijnd volgen naast den geleider, hetzij dat deze loopt of fietst, dient correct en opmerkzaam te geschieden. De hond moet den geleider steeds in het oog houden, iedere wending direct volgen, in één woord: hij moet als het ware één onafscheidelijk geheel vormen met den geleider. Hij mag zich dus niet laten afleiden door vrijloopende soortgenooten, dient ongevoelig te blijven voor bijzondere drukte in het verkeer en moet leeren al of niet plotseling passeerende personen ongemoeid te laten, enz. enz.

Daarnaast wordt hem geleerd op bevel (van zijn baas) te gaan liggen en niet op te staan, voordat deze hem daartoe opnieuw een bevel geeft. Hij mag dus ook niet „smokkelen", d.w.z. op den buik in de richting van den baas kruipen.

Van vreemden mag hij geen voedsel aannemen, daar altijd de kans bestaat, dat hij òf vergiftigd, òf van zijn werk afgeleid wordt. Het weigeren van het aangeboden voedsel moet dreigend geschieden (door blaffen, grommen of alleen door het optrekken van de lip), in ieder geval op zoodanige wijze dat de verleider het raadzaam acht, zich maar in een veiliger zône terug te trekken.

Vleesch of ander voedsel, dat den hond dus wordt toegewordpen of dat hij op den weg vindt, mag dus in geen geval door hem worden aangeraakt.

Tijdens de oefeningen (evenals op de keuring) ligt er ook op verschillende plaatsen van het dresseerterrein voedsel verspreid (bijv. bij den springkuil, de schutting, waarover hij moet klimmen enz.). De hond moet, geheel onverschillig voor het voedsel, de hem opgedragen oefeningen volbrengen.

Niet alleen, dat de hond op bevel moet leeren blaffen, hij moet eveneens o p b e v e l s t i l z i j n. Het is mogelijk, dat hij later met zijn geleider op surveillance moet. Er kan zich dan wel eens het geval voordoen, dat deze zich in hinderlaag moet leggen. Zou de hond dan plotseling (natuurlijk juist op het kritieke moment) beginnen te blaffen, dan zou hij zijn meester daardoor verraden. Volgens het K.-R. der K.N.P.V. wordt de hond hierop getoetst, doordat de baas zich met hem achter een ondoorzichtbaar boschje verschuilt, vóór het boschje evenwel eenige personen beginnen ruzie te maken en te schreeuwen (hetgeen den hond juist aanleiding zou geven om te blaffen), terwijl er bovendien een of meer schote vallen.

Bij de achtervolging van een verdacht persoon mag een heg of schutting, een sloot of een breed water geen onoverkomelijk beletsel vormen voor den hond. Hij leert dus springen over een haag van circa 1 m hoogte, een kuil of sloot van 2.25 m breedte en klimmen over een schutting van ca. 1.75 m hoogte. Op de keuring moet hij in alle gevallen het commando van den baas afwachten, hetgeen dus weer tevens een kwestie van appèl is.

ZWAAR GROMMEND, gereed om toe te springen als de „verleider" te opdringerig mocht worden, weigert Hertha het aangeboden en neergeworpen voedsel.

Bij het waterwerk is het niet de bedoeling, dat de hond een beetje blijft rondspartelen tot het hem lust er weer uit te komen. De geleider kan hem aan de overzijde noodig hebben. Op diens bevel zwemt hij een water van ca. 15 m breedte over, blijft aan de overzijde wachten en keert op bevel weer in rechte lijn tot zijn baas terug.

Voorts moet hij op bevel een bij zijn aankomst in het water drijvend groot voorwerp aan den oever brengen, w a a r z i c h d e g e l e i d e r b e v i n d t.

Het feit, dat een hond zijn neus goed weet te gebruiken, wordt eveneens benut. Men leert hem op een oppervlakte van 200 m2 achter elkaar drie kleine voorwerpjes (bijv. een knoop, cent of lucifer), waaraan hij menschenlucht kan bespeuren en die vrijwel onzichtbaar zijn neergeworpen, opzoeken en apporteeren.

Het bewaken van het eigendom van zijn meester zit den meesten honden in meerdere of mindere mate in het bloed. Van den politiehond wordt echter verlangd, dat hij zich bepaalt tot een speciaal daarvoor aangewezen voorwerp, bijv. een jas of fiets van den geleider. Gedurende 15 à 20 minuten gebeurt er niets. Wel mogen eenige personen hem op een afstand van pl.m. 2 m gewoon passeeren. De hond mag die personen n i e t a a n v a l l e n! Ten slotte komt er iemand, die hem eerst tracht weg te lokken en daarna probeert het voorwerp mee te nemen. In dit laatste geval moet de hond „stellen" (den „dief" grijpen), doch hij mag niet blijven bijten en scheuren, wanneer de aangevallene stil blijft staan of zich voorzichtig wil terugtrekken. De hond keert dan op het voorwerp terug.

Stellen wij het geval, dat smokkelaars of stroopers in een groot beboscht terrein ontdekt worden door den surveilleerenden politieman. Zich ontdekt ziende, zullen zij zich van het bezwarend materiaal willen ontdoen en dit — een zak met inhoud, een geweer e.d. — op een dichtbegroeide plaats verbergen. Desnoods zullen zij zelf ook de vlucht nemen en zichzelf verbergen.

De mensch staat hier, vooral des nachts, voor een onmogelijke taak. Niet de hond. Men leert hem het voorwerp- en man-revieren (opsporen en bewaken onder voortdurend blaffen). Hij ontdekt het voorwerp of den man met behulp van zijn goed ontwikkelde reukorganen en waarschuwt den geleider door zijn blaffen, waar hij zich bevindt.

Blijft eer aldus aangehouden persoon doodstil staan, dan mag de hond hem niet bijten. Aan diens bevelen mag hij zich niet storen. Zou de man echter pogen weg te loopen, dan m o e t de hond hem stellen.

Bij het transport van den verdachte loopt de geleider rechts, de hond links van den aangehoudene. Deze zal dan trachten zich van een betrekkelijk klein ijzeren voorwerp te ontdoen (bijv. mes of revolver). Hij werpt dit behoedzaam weg, doch de hond heeft het bemerkt en brengt het direct bij den geleider.

In de practijk kan de aanhouding van een verdachte op verzet stuiten. Deze laatste zal zich bijv. willen verweren met een stok of een revolver. De hond mag dus vooral geen vrees koesteren voor den stok of voor het schot, doch moet den vluchteling, na ontvangen bevel, nazetten en onvoorwaardelijk (op arm of been) vastgrijpen. Nadert de geleider, dan moet de hond op diens bevel dadelijk loslaten. De verdachte zal nu trachten den hond weg te krijgen door het geven van verschillende bevelen. Hierop màg de hond hem opnieuw stellen.

Bij het transport van den verdachte zal deze probeeren te ontvluchten, waarop de hond hem onmiddellijk vastgrijpt. Na eenigen tijd valt de aangehoudene den geleider aan. Onmiddellijk grijpt de hond weer in.

Ter afwisseling wordt na het stellen op schot de hond nog getoetst op werpvastheid. Nadat de hond gesteld en de geleider het bevel gegeven heeft om los te laten, zal de helper zich plotseling bukken, stukken hout oprapen en daarmede naar den hond gooien. Deze mag zich daardoor niet van de wijs laten brengen, doch moet weer onmiddelijk aanvallen.

Bij het stellen van den helper, die zich op zijn rijwiel in veiligheid tracht te brengen, zal de hond hem in de meeste gevallen bij het been grijpen en van de fiets trekken. Ook hier wordt een poging tot ontvluchten (zonder rijwiel) in de kiem gesmoord.

Als laatste verplichte oefening noemt het K.-R. der K.N.P.V. nog het terugroepen van den hond. Tijdens de achtervolging van den verdachte (helper) krijgt de hond, wanneer hij ca. 60 m van den start verwijderd is, eensklaps het bevel om terug te keeren, waaraan hij oogenblikkelijk gehoor moet geven. Een zware appèloefening voor een scherpen hond, wanneer hij vol vuur den verdachte achtervolgt, om dan terug te moeten keeren!

Het z.g. „schijnstellen" is niet verplicht gesteld. De hond achtervolgt den met een stok gewapenden helper. Verondersteld wordt, dat deze tijdig „tot inkeer" komt en zich wil overgeven. Daardoor wordt het onnoodig, dat de hond hem bijt. Als de hond hem tot op ± 40 m. is genaderd blijft hij staan en verroert hij zich niet meer. De hond mag hem — wil deze oefening slagen — nu niet aanvallen, doch moet hem aandachtig blijven bewaken.

Terwille van de veiligheid wordt het schijnstellen eveneens in het bijtvrije pak beoefend. Daar de hond hierop bijna steeds mag bijten, zal de oefening met een scherpen hond lang niet altijd gelukken. Eerder zou dit het geval zijn, indien iemand in burger het wilde probeeren, doch een liefhebber hiervoor moet zich nog steeds melden.

Toekenning van het certificaat.

Aan honden, die tenminste 224, 256 of 288 punten hebben behaald, zal resp. een voorloopig, gewoon, of een certificaat met lof worden uitgereikt. Het voorloopige certificaat is slechts één jaar geldig en wordt niet voor de tweede maal aan een en denzelfden hond toegekend.

Bovenstaande toelichting geeft slechts in grove lijnen weer, wat van een volwaardig politiehond zoo ongeveer wordt verlangd, doch wij hopen er tot in zekere mate mede te hebben aangetoond, dat een afgerichte hond geen verscheurend dier is, daar zijn opleiding in de eerste plaats gebaseerd is op o n v o o r w a a r d e l i j k e g e h o o r z a a m h e i d aan den geleider.

De dressuur wordt, in vereenigingsverband der K.N.P.V., waarvan H.M. de Koningin Beschermvrouwe is en waartoe Z.K.H. Prins Bernhard onlangs als lid is toegetreden, reeds sedert 30 jaren beoefend zoowel door politieambtenaren van hoogeren en lageren rang als door burgers. Menige hond, door een burger afgericht, werd later het waardevolle bezit van een politieman, om onder diens leiding het geleerde in de practijk te brengen.

W. BAARS.

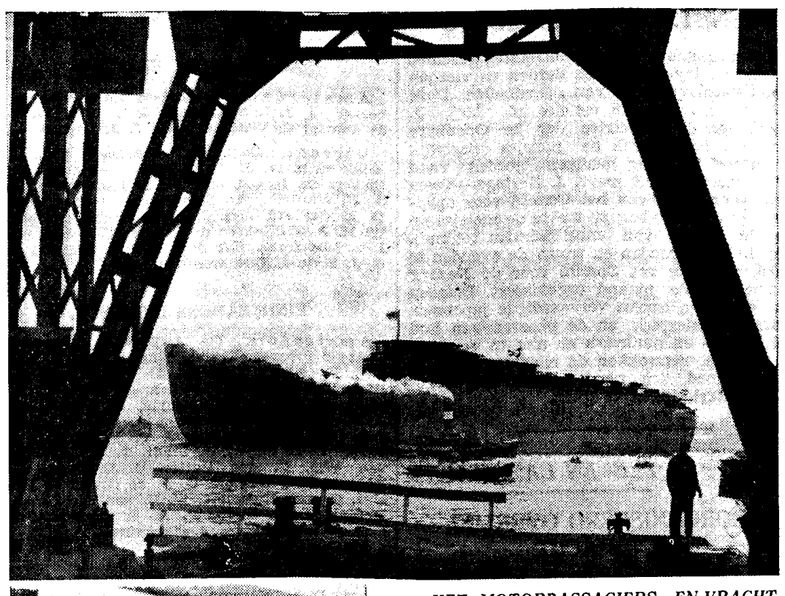

HET MOTORPASSAGIERS- EN VRACHTSCHIP „TEGELBERG", gebouwd voor de K.P.M., is gistermiddag van een der hellingen der N.S.M. te Amsterdam te water gelaten. Het schip, dat 22.700 ton meet en bestemd is voor den dienst Ned.-Indië—Zuid-Afrika, in zijn element. — Foto onder: mej. D. W. Tegelberg doopt het schip.

De vluchtende „boef" is tot staan gebracht.

AMSTERDAM

„TEGELBERG" TE WATER GELATEN

Nieuw schip voor de Indië—Afrika-lijn van de Kon. Paketvaart-mij.

Van een der hellingen van de Nederlandsche Scheepsbouwmaatschappij te Amsterdam is gistermiddag met goed gevolg te water gelaten het voor de Koninklijke Paketvaart Maatschappij in aanbouw zijnde stalen tripleschroef motorpassagiers- en vrachtschip „Tegelberg". Kort geleden heeft de Paketvaart een dienst geopend van Nederlandsch Oost-Indië op Zuid-Afrika, voor welken dienst drie groote, modern ingerichte schepen zijn besteld. Zooals bekend wordt een gelijk schip te Vlissingen gebouwd en is kort geleden het aan een Duitsche werf in opdracht gegeven derde zusterschip van stapel geloopen.

De hoofdafmetingen van de „Tegelberg", die, evenals haar zusterschepen, ontworpen is door de afdeeling scheepsbouw van de K.P.M., zijn lengte tusschen de loodlijnen 161.55 m, grootste breedte op spanten 21.95 m, holte tot bovendek 12.35 m en 9.18 m diepgang. Het schip heeft vier over de geheele lengte doorloopende dekken, waarboven dan nog gelegen zijn promenadedek, sloependek en bruggendek. De waterverplaatsing is 22.700 ton; er kan 11.800 ton lading vervoerd worden. De laadboomen worden bediend door zes electrisch gedreven lieren van drie ton hefvermogen en van twee en vijf ton. De twaalf electrisch gedreven hijschkranen hebben elk een hefvermogen van twee ton.

Passagiersverblijven en technische installatie.

De passagiersverblijven zijn ingericht voor 78 passagiers 1e klasse en 82 Chineesche hutpassagiers, terwijl verder een groot aantal dekpassagiers kan worden ondergebracht op het achtertusschendek.

Voor de eerste klasse passagiers zijn 20 één- en 29 tweepersoonshutten van zeer ruime afmetingen en moderne inrichting aanwezig. Twee luxe-appartementen, elk bestaande uit een zitkamer, een slaapkamer, een toilet en een afzonderlijk zitje aan dek zijn ontworpen door den binnenhuis-architect Nico de Jong en worden ingericht door de Nederlandsche Scheepsbouw-Maatschappij, die eveneens de door dezen zelfden architect ontworpen rooksalon met bar en bibliotheek betimmert en meubileert. De ruime eetsalon en „social hall" zeer modern en luxueus ingericht, werden ontworpen en zullen uitgevoerd worden door de firma J. B. Hillen te Amsterdam. Verder staan ter beschikking van de passagiers een veranda-café, een fraai betegeld zwembad, een gymnastieklokaal en een sportdek.

Op het achterste gedeelte van het middenbovendek bevinden zich de hutten voor de Chineesche passagiers. Voor deze passagiers wordt een afzonderlijke eetsalon ingericht. De verblijven voor de scheeps-officieren zijn ondergebracht op het sloependek. Zij zijn, evenals de verblijven voor de overige bemanning, van ruime afmetingen en geriefelijk ingericht.

Het spreekt vanzelf, dat voor de veiligheid van de passagiers de modernste hulpmiddelen worden toegepast. Een voldoend aantal sloepen om alle opvarenden te kunnen opnemen, is opgesteld onder de bekende Welin-davits en kan geheschen en gestreken worden met behulp van electrisch gedreven sloepenlieren. De sloepen zijn voorzien van de gepatenteerde Schat-glijspanten, die het te water laten van de booten ook bij groote helling van het schip mogelijk maken. Een verdere bijzonderheid van deze sloepen is, dat zij niet voortbewogen worden door riemen, maar door een schroef, die in beweging wordt gebracht door trekken aan stangen in het midden van de boot aangebracht, waaraan alle inzittenden kunnen medewerken. De booten zijn zoo groot, dat niet minder dan 99 opvarenden in elke boot kunnen plaatsnemen.

Het schip wordt gestuurd door middel van een Simplex-Balansroer en voortgestuwd door drie schroeven, die elk aangedreven worden door een dieselmotor van modernste uitvoering. Het vermogen van elken motor is 3600 A.P.K. en hiermede wordt aan het schip een dienstsnelheid van 16 knoopen gegeven. De geheele machine-installatie wordt geleverd en ingebouwd door de N. V. Werkspoor. Tot de levering van deze machinefabriek behoort mede een groote koel-installatie, die niet alleen de ruimten bestemd voor proviand etc., maar bovendien eenige ruimen voor het vervoer van speciale lading zal koelen.

Nog eenige maanden zullen heengaan, alvorens het schip in dienst kan worden genomen. Onvoorziene omstandigheden voorbehouden, zullen in den aanvang van 1938 de technische en officieele proeftochten gehouden kunnen worden.

Doopplechtigheid.

De doopplechtigheid werd verricht door mej. D. W. Tegelberg, dochter van den heer P. E. Tegelberg, president-commissaris van de Stoomvaart-Maatschappij „Nederland", naar wiens vader, die zoo'n belangrijk aandeel heeft gehad in de oprichting en ontwikkeling van de Konnklijke Paketvaart-Maatschappij, het schip genoemd is.

Op de tribune, die bij den boeg van het schip was opgericht, bevonden zich een groot aantal vooraanstaande persoonlijkheden uit de scheepvaart-, bank- en handelswereld, terwijl verder nog eenige duizenden genoodigden, terzijde van het schip opgesteld, het indrukwekkend schouwspel gadesloegen.

Terstond na de te water lating werd op de vrijgekomen helling de kiel gelegd voor een 12.000 tons motortankschip, in opdracht gegeven door de Koninklijke/Shell groep.

* * *

Nadat gisteren van een der hellingen van de Nederlandsche Scheepsbouwmaatschappij het motor-passagiers- en vrachtschip „Tegelberg", gebouwd voor de Koninklijke Paketvaart Maatschappij, met goed gevolg te water was gelaten, heeft ir. D. G o e d k o o p Dzn., een der directeuren van de Ned. Scheepsbouw Maatschappij, een korte rede gehouden, waarin hij mej. Tegelberg, die de doopplechtigheid had verricht, dank bracht voor de manier, waarop zij „met één handbeweging zes millioen achthonderdduizend kilo staal te water had gelaten".

Het zal u, zeide de heer Goedkoop, niet moeilijk vallen, dezen dag te onthouden. Dit schip toch is genaamd naar uw grootvader, een der groote figuren tijdens de krachtige ontwikkeling der Nederlandsche scheepvaart, een der drie mannen, die de K. P. M. tot stand deden komen. Moge die naam in het Verre Oosten, in Indië en in Zuid-Afrika het jongere geslacht nog lang herinneren aan Hollandschen moed, doorzicht en bekwaamheid.

En u, heeren leiders der K. P. M., zoo besloot spr., u wenschen wij zoo van harte, dat uw werk ook op het betrekkelijk nieuwe terrein hetzelfde succes zal hebben, dat de groote organisatie, die u in Nederlandsch-Indië stichtte, reeds zooveel jaren had. Wij wenschen dat dit schip, drager van zulk een grooten naam, in elk opzicht aan de verwachtingen die de toekomstige eigenaren er van koesteren, zal voldoen.

De heer J. D. B r a n d, directeur in Nederland van de N.V. Koninklijke Paketvaart Maatschappij, merkte na zijn dankwoord aan den heer Goedkoop op, dat de goede relatie tusschen deze werf en de Kon. Paketvaart Mij. uit cijfers blijkt. Zoojuist liep het 228ste werfnummer van stapel en daarmede het 39ste schip door de Ned. Scheepsbouw Mij. voor de Kon. Paketvaart Mij. gebouwd. Op iedere zes schepen, die de werf bouwde, was er één voor de Paketvaart. Moge deze verhouding in de toekomst zoo blijven.

Dit schip heeft, vervolgde de heer Brand, eenige oogenblikken geleden een naam ontvangen, die voor de reederij historische beteekenis heeft. Het werd gedoopt met den naam van Petrus Emilius Tegelberg, een der drie mannen, die in 1888 de Kon. Paketvaart Mij. oprichtte. Spr. herinnerde aan het vruchtdragende werk, door dezen pionier verricht, hem in den geest in bewondering gedenkende.

De heer Brand richtte zich ten slotte met hartelijke woorden tot mejuffrouw Tegelberg, tot wie hij, onder het aanbieden van een geschenk in den vorm van een sieraad, zeide, dat zij bij het dragen daarvan met eerbied herinnerd zal worden aan haren voorvader, die ook ten opzichte van de Kon. Paketvaart Mij. zijn wapenspreuk „arbeid adelt" heeft waar gemaakt.

De heer P. E. T e g e l b e r g, voorzitter van den raad van commissarissen der N.V. Stoomvaart Mij. „Nederland", betuigde, als oudste zoon van Petrus Emilius Tegelberg, aan directeuren en commissarissen der K.P.M. zijn dank, dat zij dit schip naar zijn vader hebben willen noemen, daarmede eerende de door hem en zijn beide mede-oprichters een halve eeuw geleden getoonde vooruitziendheid en ondernemingsgeest.

Wat lijken vijftig jaren, vervolgde spr., kort als men ze achter zich heeft. Ik herinner mij nog zoo levendig, dat mijn vader in 1888 naar Indië ging om de overeenkomst met de Indische regeering af te sluiten, onder het gouverneur-generaalschap van Otto van Rees. Ik herinner mij nog zoo goed zijn beide mede-oprichters, Jan Boissevain en Willem Ruys, goede vrienden tevens. En als ik denk aan dit drietal hier in Nederland, dan kan ik niet nalaten tevens te denken aan het drietal dat in Indië het pionierswerk verrichtte: Op ten Noort, Taylor en Lambach. Die namen klinken nog in Indië omdat zij daar wat grootsch verricht hebben, nl. het leggen van de grondvesten van de organisatie die na vijftig jaar is uitgegroeid tot de groote K.P.M. van thans.

Moge de „Tegelberg", zoo besloot spr., voldoen aan alle verwachtingen, die de reederij van hem koestert en moge zij gelukkig varen, even gelukkig als mijn vader gelukkig en tevreden door zijn lang en werkzaam leven is gegaan.

VOETGANGERS, AUTO'S, VLUCHTHEUVELS

Van oversteken en voorbijrijden. Schromelijk gebrek aan voldoende toezicht.

VERWARRENDE BEPALING

Dezer dagen werden in ons blad eenige opmerkingen gemaakt over het feit, dat automobilisten en fietsers te Amsterdam (evenals elders) meestal niet voldoende rekening houden met de voetgangers, die oversteken op onbewaakte oversteekpaden.

Die klacht — zoo werd terecht eraan toegevoegd — is algemeen: men hoort haar ook te Parijs, te Londen, te New York. Daarom is het meest probate middel om den voetgangers een veilige oversteek-gelegenheid te waarborgen: een „passage clouté", bewaakt door agenten of lichtsignalen. Maar het zou te duur komen, die op alle duizenden kruispunten aan te brengen — en ook een o n b e w a a k t e oversteekplaats kan wel eenig nut hebben, als de politie er goed — beter dan totnogtoe geschiedt — op toeziet, dat de bestuurders daar de voetgangers respecteeren en de voetgangers, van hun kant, de oversteekpaden inderdaad g e b r u i k e n en g o e d gebruiken, d.w.z. voorzichtig en zonder onnoodig dralen.

De mededeeling, in bovenbedoeld bericht, dat op grond der teleurstellende ervaringen het aantal „passages cloutés" te Amsterdam niet zal worden uitgebreid, doet onprettig aan. Het aantal dezer overgangen in onze hoofdstad is nog zeer gering, en al behoeven wij er geen tienduizend te hebben, zooals te Londen, laat staan meer dan 12.000, zooals te Parijs, toch zou het wenschelijker zijn, hun aantal met eenige honderden uit te breiden en door deugdelijke aanduiding (liever spijkers dan verfstrepen) en verscherpte politie-contrôle — zij het in den vorm van „steekproeven" — te trachten, den weggebruikers wat betere manieren te leeeren, dan, zooals men thans blijkbaar van zins is, maar in den bestaanden wantoestand te berusten. Moeten wij Hollanders dan zóó droevig blijven achterstaan bij het buitenland, waar o.a. te Londen, Parijs en Brussel het aantal gedooden in het verkeer reeds vrij belangrijk is afgenomen door allerlei krachtdadige politie-maatregelen? Eenige ingezonden stukken gaven ons inmiddels reeds te kennen, dat de lezers zich evenmin als wij, door deze opvatting bevredigd kunnen voelen.

Het doet bijna als Don Quichotterie aan, dat de Amsterdamsche overheid, blijkbaar niet bij machte, bestaaande verkeersvoorschriften te handhaven, er dezer dagen nog weer nieuwe bij heeft gemaakt. Eigenlijk betreft het hier trouwens niet zoozeer een vernieuwing als wel een niet willen prijsgeven van een locaal specialiteitje. Wij doelen hier op het bijzondere voorschrift betreffende het voorbijrijden van stilstaande trams. Nadat deze materie jaren lang slechts plaatselijk geregeld was (althans voor de bebouwde kommen), voorziet daarin sinds 1936 het Motor- en Rijwielreglement met een regeling, die aansluit bij hetgeen in het Tramwegreglement voor interlocale tramdiensten is bepaald.

Men kent de strekking: een stilstaande tram, waar passagiers in- en uitstappen, mag niet rechts voorbijgereden worden, tenzij de conducteur toestemming geeft, of bij de halte een vluchtheuvel aanwezig is.

Deze regeling, vervat in art., 3 bis van het M. en R.-reglment, geldt thans in het geheele land... behalve te Amsterdam. Onze hoofdstedelijke A.P.V. had nl., in art. 114, een speciaal voorschrift, dat de ruimte tusschen een vluchtheuvel en het trottoir, wanneer de tram stopte, als voetgangers-oversteekpad moet worden beschouwd, waar de bestuurders van auto's en fietsen (volgens art. 113) voorrang moeten laten aan voetgangers, door wie het oversteekpad gebruikt wordt of „staat gebruikt te worden".

Laatstgenoemde vier woorden gaan ongetwijfeld te ver. Een automobilist of fietser is geen gedachtenlezer, hij kan niet „ruiken", of een voetganger soms van plan is, te gaan oversteken. In de landen, waar het voetgangersverkeer wettelijk geregeld is, wordt van een bestuurder dan ook alleen verlangd, dat hij vaart vermindert of stopt voor de wandelaars, die op het voetgangerspad reeds aan het oversteken z i j n, terwijl hij nadert. En, zooals wij hebben gezien: zelfs d e z e eenvoudige verplichting (ten onzent neergelegd in politieverordeningen) komen de Nederlandsche automobilisten en fietsers niet na en de politie schijnt er machteloos tegenover te staan.

Maar dit ter zijde. De regels voor „passages cloutés" golden, als gemeld, te Amsterdam óók (althans op papier) bij tram-vluchtheuvels, wanneer daar een tram stopte. Door de genoemde aanvulling van het M. en R.-reglement werd art. 114 der A.P.V. echter krachteloos en een dezer dagen is het dan ook ingetrokken.

De commissie voor de strafverordeningen heeft ons snufje „ruimte naast vluchtheuvel met stilstaande tram = voetgangersovergang" echter niet prijs willen geven en het daarom overgenomen in een nieuw lid 2 van art. 113, dat de „passages cloutés" betreft.

Het schijnt ons zeer de vraag, of de rechter dit nieuwe lid 2 niet nietig zal achten. Zoo niet, dan houdt Amsterdam er nu immers een voorschrift betreffende tram-vluchtheuvels bij haltes op na, dat — hoe fraai op zichzelf ook — afwijkt van de regeling, die overal elders in het land geldt. En het is nu juist de bedoeling, van al die plaatselijke specialiteiten op het gebied der verkeersregeling eindelijk eens verlost te worden.

Acht men het voorschrift nuttig, dan zie men het in het M. en R.-regl. opgenomen te krijgen. Maar zonder voldoende politietoezicht helpt dat alles geen zier. Voorloopig zouden wij onzen lezers nog maar niet al te zeer adviseeren, zich vóór den naderenden verkeersstroom te werpen op de bruggen van de Leidschestraat of bij een tramhalte in de De Lairessestraat...

Slechts „bewaakte" oversteekpaden geven den voetganger volkomen veiligheid, is gezegd. Accoord — maar dan moeten de seinlichten daar ook voor de voetgangers, die willen oversteken, duidelijk zichtbaar zijn. Op sommige kruispunten — o.a. het Spui — is dit niet voldoende het geval (een lezer vestigt er terecht de aandacht op); men moge eens in ernstige overweging nemen, daar voetgangerslampjes aan te brengen, zooals die zich b.v. op de brug van het Leidscheplein bevinden.

Een ander onderwerp, ten slotte, maar dat ook met het oversteken verband houdt: het voorbijrijden van vluchtheuvels, als géén tram aanwezig is. Zooals men weet, heeft onze wetgeving thans, zeer terecht, het stelsel gesanctionneerd, dat à l l e, ter zijde van het midden van den weg liggende, vluchtheuvels r e c h t s gepasseerd m o e t e n worden t e n z i j (wat a u t o's betreft) een vluchtheuvelzuil met groen glas daarop aanwezig is (art. 3 ter, M. en R.-regl.).

Wij zien nu dagelijks in onze stad, dat dit voorschrift uit het Motor- en Rijwielreglement op schandalige wijze wordt overtreden. Een goed voorbeeld hiervan — lang niet het eenige! — is de vluchtheuvel vóór het „Algemeen Handelsblad" op den N. Z. Voorburgwal. Het is v e r b o d e n dezen heuvel links voorbij te rijden. Niettemin ziet men ontelbare automobilisten dit dagelijks doen — nog wel met groote snelheid en dikwijls elkander daarbij nog roekeloos snijdend — maar de politie doet er niets tegen. Zelfs waren we er, kort geleden, getuigen van, dat vier of vijf auto's het verbod overtraden — terwijl een agent, o p d e n v l u c h t h e u v e l staande, het met stoïcijnsche lankmoedigheid langs zich heen liet gaan.

Vroeger of later zal er op een van die punten wel weer eens een ongeluk gebeuren. Men weet dan nù vast de oorzaak.

(Ingezonden Mededeelingen.)

LUZERN HOTEL SCHWEIZERHOF
KAMERS VANAF FRC.7.- HOTEL VAN DEN EERSTEN RANG

LUZERN PALACE HOTEL
DIRECT AAN HET MEER, 1e KLAS
Vraagt de nieuwe brochure en kaart „P 37"

(Ingezonden Mededeeling.)

IEDERE BLINDE EEN GELEIDEHOND!

Het Geleidehondenfonds en de Zomerpostzegels.

De Propaganda-Commissie van het Nederlandsch Geleidehondenfonds voor blinden verzoekt ons opname van het volgende:

Teneinde het publiek attent te maken op de mogelijkheid, om door het koopen van een dagelijksch gebruiksvoorwerp, een postzegel, het al meer in populariteit stijgend Geleidehondenfonds te steunen, heeft de Propaganda-Commissie besloten om den verkoop der allerwegen verkrijgbare Zomerpostzegels te stimuleeren.

Iedere tiende inzender van een kaart, waarop alleen diens naam en adres beplakt met een Zomerpostzegel van 12½ cent, ontvangt een aardig speldje. Aan dames wordt een broche gezonden. Iedere vijftigste inzender ontvangt bovendien een fraai lepeltje.

Men kan ook een kaart, beplakt met een Zomerpostzegel van 6 cent, inzenden. Van deze inzenders ontvangt elke 20ste een speldje en elke honderdste bovendien een lepeltje.

De kaarten welke men aldus van Zomerpostzegels heeft voorzien, moeten worden gezonden aan het lid der Propaganda-Commissie mr. C. Abraham, Van Alkemadelaan 13, 's-Gravenhage. Men kan zooveel kaarten inzenden als men wil en zoolang als men Zomerpostzegels heeft. Deze blijven n.l. tot en met 31 December 1942 geldig.

Het keurig uitgevoerd speldje in zilver en blauw email is ontworpen door den bekenden teekenaar Albert Hahn Jr., en draagt het embleem van het Geleidehondenfonds, de gestyleerde koppen van een blinde en een hond, waaromheen de woorden „Nederlandsch Geleidehondenfonds".

Door een zoo groot mogelijke opbrengst der Zomerpostzegels zal het Geleidehondenfonds in staat zijn een groot aantal blinden een geleidehond te verschaffen. Door het bezit van zulk een hond kunnen de blinden hun bewegingsvrijheid herkrijgen, waardoor hun kansen op zelfstandig levensonderhoud zeer belangrijk stijgen.

Veel geld is echter noodig om dit sympathieke doel te bereiken, want de kostprijs van een volledig afgerichte geleidehond is vrij hoog, n.l. tweehonderd gulden.

De grootte van dit bedrag is vrijwel alleen afhankelijk van de omstandigheid, dat de opleiding van een geleidehond zeker drie en vaak vijf à zes maanden vordert.

De Propaganda-Commissie hoopt daarom, dat zeer velen op deze eenvoudige wijze uiting zullen geven aan hun sympathie voor het Geleidehondenfonds, opdat dit daardoor zijn met steeds stijgend succes bekroond streven met kracht moge voortzetten en kan beantwoorden aan zijn doel: Iedere blinde een geleidehond.

ENGELSCH MOTORJACHT

In de Sixhaven is aangekomen het Engelsche motorjacht „Saida IV", groot 11 ton, komende van Ostende, voerende de vlag van de Royal Norfolk & Suffolk Yacht Club.

De eigenaar, de heer J. Rowley, is met familie aan boord.

DIENSTBODEN-OPLEIDING

Dezer dagen is de diploma-uitreiking geschied aan de leerlingen van den derden en vierden cursus voor opleiding van dienstboden. Deze cursussen leverden 28 meisjes af. Mej. J. Blauwkuip, de directrice der 2e Openbare Huishoudschool, sprak de meisjes hartelijk toe en gaf hun nog menigen goeden raad mede. Daarna sprak mevr. J. Heringa—Veersema, voorzitster van het Comité voor opleiding van dienstboden; zij wekte de meisjes op zich in geval van moeilijkheden tot mej. Blauwkuip te wenden en trouw de avonden te bezoeken, welke het Comité voor de Nazorg eenmaal in de maand organiseert. Beladen met de op den cursus vervaardigde japonnen, schorten, onderjurk en de proeven van hun brei-, [illegible] en naaiwerk en niet te vergeten het diploma, vertrokken de meisjes [illegible] en vol moed, om naar de [illegible] gezochte betrekkingen te gaan.

ZEE- EN LANDMACHT

GEORGANISEERD OVERLEG LANDMACHT

Op 6 en 9 Juli vergaderde de Commissie Georganiseerd Overleg Personeel Landmacht b (militairen beneden den rang van tweede-luitenant) ter bespreking van een ontwerp-wijziging van het bevorderingsvoorschrift voor deze categorie van militairen.

De wijzigingen, welke veelal verzwaringen van eischen inhielden, hadden aanvankelijk geenszins de instemming der vergadering.

Na weerlegging der bezwaren door de regeeringsvertegenwoordiging, werden deze tot geringe proporties teruggebracht, terwijl toegevoegd werd dat alle opmerkingen ter kennis van den minister zouden worden gebracht.

ONDERWIJS

ACADEMISCHE EXAMENS.

Amsterdam. Bevorderd tot apotheker de heeren: J. J. Ludwig en J. J. L. v. Wessem en de dames: C. Vierhout en C. J. J. Lagard.

Utrecht. Doct. ex. pharmacie mej. A. C. Blink en mevr. J. H. W. Nieboer—Feringa. Apothekers ex. 1e ged. mej. W. S. Tenhoeve en mej. G. H. Hardick. Apothekers ex. 2e ged. mej. B. D. E. Gaillard, mej. C. B. M. Crebolder, mej. J. W. M. A. Wiltink en de heeren F. M. Kok en A. J. v. Montfrans. Het doct. chemie van den heer G. J. M. v. d. Kerk was met lof.

EINDEXAMENS H.B.S.-SEN.

Amsterdam. (4e H. B. S. m. 5 j. c.) De eerste 3 groepen. Geslaagd de dames: A. Huneman, F. G. van Klaveren, D. van Praag, W. C. Wesselink, F. J. H. Averink, J. J. Mulders; en de heeren: L. I. E. Affourtit, H. K. Halleman, A. H. Klein, H. Keukziener, A. A. de Leeuw, C. van Leen, J. Marhette, J. C. Pasman, J. van Praag, S. B. Spijer, W. Stadt, T. W. le Vino, R. van Win, G. den Butter, E. J. Dubel, H. C. Ekama, H. Frankfort, G. F. de Graaf, G. Hiemstra, G. van Hommert, W. H. van der Horst, T. Koning, J. M. Methorst, M. S. Niekerk, L. H. Polak, G. van Thijn. 4 afgewezen.

Appingedam. (R. H. B. S.) Geslaagd: B. Bierma, F. S. Eisenga, U. A. Evers, T. Goedhoorn, D. H. Hofman, A. M. Hoft, J. P. Scheltens, P. C. Sikkema, C. J. Wiersema, C. J. Wiersema, R. G. Wiersema, H. de Vries. Afgewezen 3.

Voorschoten. (Afd. A. Instituut Wullings Bijz. H. B. S. 5 j c.) Geslaagd A. Buitelaar, Antwerpen; J. A. Herweyer, Amersfoort; J. van Konijnenburg, Maastricht; A. Kuiler, Voorburg; E. L. Lauer, Amsterdam; jhr. W. J. Quintus, Wassenaar; A. v. d. Stolpe, Ouverkerk (Z.); Fr. E. Stratemeyer, Den Haag; D. J. E. de Vries, Groningen; R. M. de Vries, Den Haag. Afgewezen geen.

Groningen. (Meisjes H. B. S. met 6 j. cursus afd. B.) Geslaagd M. A. Allersma, A. C. Dojes, C. E. de Jong, H. Kuick, D. J. Terpstra, M. G. Toppinga, J. W. E. van Weerden, R. van Wering, T. G. Westerhof, A. J. Wieringa en A. K. Wiersma. Afgewezen 1.

Vlissingen. (Rijks H.B.S.) Gesl. voor A: J. Dommisse, I. Lighthart Schenk, mej. A. Walter, J. Bukkens, J. J. Verharen, J. v. Kruyssen mej. B. van Spanning, J. le Clercq, L. M. Wisse. M. Korver, J. B. J. Buissing. Afgew. twee.

EIND-EXAMEN MIDD. TECHN. SCHOOL.

Groningen. Geslaagd: afdeeling bouwkunde: C. Bakker, Smilde, J. Bloem, Delfzijl, T. H. Drenth, Coevorden, A. Ensdorf, Groningen, W. A. Craniewski, Groningen, M. C. N. Kool, Appingedam, J. W. La Gro, Groningen, O. J. Mekel, Groningen, L. Nap, Groningen, J. H. Niemeijer, Veendam, W. Persijn, Oosterlittens, J. van der Velde, Hoogezand, K. Venema, Groningen, J. Witpaard, Meppel; wegen waterbouwkunde: H. D. Bolman, Foxhol, J. J. Drenth, Groningen, F. J. Franssen, Groningen, W. B. H. Frije, Groningen, H. G. Kost, Noorderhoogebrug, O. S. Lofvers, Groningen, A. Smit, Bedum, R. Beek, Groningen, L. Ph. Bendik, Veendam, J. P. Conradi, Haren, G. Janssen, Assen, W. Leungen, Beilen, H. J. Munneke, Veendam, H. Oldenburger, Groningen, J. Ruiter, Kreward, J. Smallenbroek, Assen, T. Sterenborg, Vlagtwedde, F. J. Stinissen, Groningen; werktuigbouwkunde: H. Blaauw, Groningen, M. E. Bus, Haren, G. Doornbos, Aduard, R. G. W. Gerretsen, Winschoten, Th. Kamp, Zuidhorn, W. Kamp, Zuidhorn, A. Klompker, Groningen, H. K. van Maar, Middelstum, Th. van der Meulen, Leeuwarden, G. Politiek, Assen, P. Prins, Kielwindeweer, H. Rogaar, Adorp, P. J. Sikkes, Groningen, C. J. Swinkels, Delfzijl, J. de Wilde, Groningen, H. P. de Wit, Uithuizen, S. Zuiderveld, Roden; electro-techniek: H. A. Boerema, Groningen, J. Boersema, Hoogkerk, A. J. Brouwer, Groningen, S. van Delden, Groningen, C. H. A. van Deurzen, Groningen, D. Engberts, Groningen, G. Heemstra, Zevenhuizen, J. G. Hoekstra, Zwolle, B. J. Pothof, Noorderhoogebrug, F. H. Robertus, Groningen, G. Westerveen, Zuidlaren, S. H. de Wit, Uithuizen, J. L. Klamer, Groningen, J. A. A. Lammers, Groningen, J. Lintjer, Siddeburen, H. Scheltens, Appingedam, H. Smits, Vries, G. Spakman, Groningen; teekenen en kunstnijverheid: mej. M. Buis, Leeuwarden, de heer A. F. J. Buytendijk, Groningen, de heer W. van der Elst, Groningen, de heer D. Holman, Grootegast, mej. B. Oosterbaan, Groningen, de heer A. F. Smith, Groningen, mej. A. C. J. de Vos tot Nederveen Cappel, Amsterdam; decoratief schilderen: K. Ensing, Assen, G. Nieman, Meeden, A. Patberg, Delfzijl, H. B. J. Peper, Hoogezand, J. J. Tinge, Hornhuizen.

Leeuwarden. (M. T. S., afdeeling Bouwkunde.) Gesl. F. de Boer, C. Kingma, D. Sijbesma, R. Tolsma, D. A. Visser, J. de Vries, J. Wijga, M. G. Yntema en R. Telgenhof. Weg- en waterbouwkunde: J. Miedema en P. Tjeerdsma. Werktuigbouwkunde: S. de Jong, P. A. Spoelstra, R. de Jong, W. P. Sinnema. Electro-techniek: T. Spoelstra, A. Lenger en J. H. Kruger.

EXAMEN NUTTIGE HANDWERKEN

Middelburg. (Chr. Kweekschool.) Gesl. de dames C. M. G. Dalbout, S. J. de Mey, E. E. Verhagen en A. de Visser.

EX. LICHAMELIJKE OEFENING M. O.

Amsterdam. Geslaagd de heeren H. C. Buter, Haarlem; J. van Drunen, Aerdenhout; J. N. Rooker, Amsterdam; T. P. Zwollo, Hengelo.

EXAMENS HANDELSSCHOLEN

Nijmegen. (Gem. Hoogere Handelsschool.) Geslaagd de heeren H. IJ. M. van Baars, W. Bantjes, J. S. G. Glaser, J. C. Gijp, G. J. van de Haar, J. J. Hermans, H. J. de Jager, J. P. Kneppers, T. de Landgraaf, G. H. Looyen, M. de Marcas, A. W. Martens, A. C. Meulenberg, H. G. J. Naber, G. W. van Raamsdonk, E. W. L. Rutgers, L. J. Thönissen, J. M. Wamsteeker, J. Worst en de dames M. J. H. Banens, Chr. M. Kleijn, M. Lucas, Chr. C. van de Rijdt en A. A. J. Walraven.

EXAMEN HANDENARBEID.

Groningen. (Rijkskweekschool.) Geslaagd de dames M. J. Jansen, T. Venekamp, J. G. Wierenga en de heeren H. Hoving, D. Lahpor, H. van Ringen en L. Roede.

STUURLIEDENEXAMEN.

's-Gravenhage. Geslaagd voor tweede stuurman groote stoomvaart de heer J. M. F. F. J. Ritter von Wenusch.

ADVERTENTIËN ƒ 0.75 per regel (Corps 7, min. 2½ mm). Handelsadvertentiën ƒ 0.70 p. r. Bewijsn. 10 c. en 10 c. disp.-kosten. Contractprijzen volg. afz. tarief.

AANKONDIGINGEN

De Heer en Mevrouw
LAMPEN—BUREN
geven met groote blijdschap kennis van de geboorte van hun
ZOON
PIETER.
Amsterdam, 10 Juli 1937.
Olympiaplein 14 A.
Luth. Diakonessen-Inrichting, Koninginneweg 3.

Heden overleed, in het Gasthuis te Middelburg, na lang en smartelijk lijden, onze Broeder, Zwager, Oom en Behuwdoom,
de Weledele Heer
LOUIS JACQUES BRANDON,
in leven Arts te Amsterdam, in den ouderdom van 69 jaren.
Uit aller naam:
J. A. BRANDON.
Rijswijk (Z.-H.), 8 Juli 1937.
Kerklaan 92.
De begrafenis zal plaats hebben op Maandag 12 Juli om 14.30 uur van uit het Gasthuis te Middelburg, op de Algemeene Begraafplaats aldaar (na aankomst van den trein 13.37 te Vlissingen).

Tot onze grote droefheid overleed vandaag onze beste Man, Vader, Schoonvader en Grootvader
Dr. JOHANNES BERNARD SCHEPERS,
Oud-Leraar aan het Gymnasium te Haarlem,
in de ouderdom van ruim 71 jaar.
Haarlem, 10 Juli 1937.
Ripperdastraat 11.
T. SCHEPERS—LYKLES.
Batavia: Ir. J. A. SCHEPERS.
T. SCHEPERS—VAN ZIJVERDEN.
Overveen: G. L. SCHEPERS.
C. N. SCHEPERS—VOET.
Voorburg: Mr. J. D. SCHEPERS.
J. SCHEPERS—LOFVERS.
Haarlem: C. A. SCHEPERS.
Ir. L. SCHEPERS.
Ch. E. SCHEPERS—WIGERSMA
en Kleinkinderen.
De begrafenis zal plaats vinden te „Westerveld" op 13 Juli 1937, na aankomst van de trein van 15.14.
Liever geen bezoek en geen bloemen.
Op verzoek van de familie wordt bij het graf niet gesproken.

Heden overleed te Haarlem tot onze diepe droefheid onze beste Broer, Zwager en Oom,
Dr. J. B. SCHEPERS,
in den ouderdom van 71 jaar.
Amsterdam, A. PRINS—SCHEPERS.
Den Haag, Dr. M. A. SCHEPERS.
S. E. H. SCHEPERS—COHEN.
Heelsum, Dr. C. W. VRENDENBERG.
A. VRENDENBERG—LYKLES.
Apeldoorn, J. M. LYKLES—VAN GULIK.
Haarlem, C. P. FERWERDA.
10 Juli 1937.

Tot onze diepe droefheid overleed heden onze lieve Vader, Behuwd- en Grootvader en Broeder
JAN RUIJTER,
Oud-Consul-Generaal van Griekenland,
in den ouderdom van 77 jaar.
Scheveningen: J. C. COLDER—RUIJTER.
J. L. COLDER en Kinderen.
Soerabaja: A. M. J. COLDER—RUIJTER.
E. COLDER.
Baarn: H. G. RUIJTER.
J. F. RUIJTER.
Baarn, 9 Juli 1937.
Gen. Karel v. d. Heijdenlaan 9 A.
Geen bezoek.
De teraardebestelling zal plaats hebben Dinsdag 13 Juli a.s., te 11.30 uur, op de Begraafplaats „Zorgvlied" te Nieuwer-Amstel.

Heden overleed te Zetten, tot onze groote droefheid, onze geliefde Tante en Oudtante
ELISABETH DE MOL VAN OTTERLOO,
in den ouderdom van 82 jaren.
Mr. J. VAN WELY.
Mr. J. H. DE MOL VAN OTTERLOO,
Exec.-test.
's-Gravenhage, 9 Juli 1937.
De teraardebestelling zal plaats hebben Woensdag 14 Juli a.s. te één uur op de Begraafplaats van de Vluchtheuvelkerk te Zetten.
Eenige en algemeene kennisgeving.

BEGRAFENIS VEREENIGING TE AMSTERDAM
N. SAX Jr.
TEL: 20341-24250

DRUKWERK
LIEVER OPLAGEN VAN 1.000.000 DAN VAN 100 EXEMPLAREN
LIEVER IN 4 KLEUREN DAN 1 KLEUR
LIEVER 1.000 PAGINA'S DAN 1
MAAR
VOOR ALLE ORDERS, GROOT OF KLEIN
FRAAIE AFWERKING
VLOTTE BEDIENING
LAAGSTE PRIJZEN
N V DRUKKERIJ JACOB v CAMPEN
O.Z. VOORBURGWAL 87-89, AMSTERDAM
TEL. 32963-32721-33721

ADVERTENTIËN

WEEK-END
Is het „week-end" naar Uw zin,
Gunt dan ons een „goed begin".
„DE JOODSCHE INVALIDE", POSTGIRO 10260.

Instituut voor Individueel Onderwijs
Volledig H.B.S. en Gymn. Ond. dat zich aanpast aan den leerling.
Verdere inlichtingen en prospectus b/d. Adm. Moreelschestr. 9, Tel. 91145.

Krijgt gij Gasten? Wij verhuren
ledikanten, beddegoed, stoelen, tafels, glas, tafel- en serveergoederen.
GERARD DOUPLEIN 31 — TELEFOON 29175.

PROFITEERT REEDS NU
van onze prijzen. Oudste vertrouwdste en soliedste adres.
SEEMANN, Bontwerker
Alléén Ceintuurbaan 125.

Vanaf f 60.- Remington-Schrijfmachines
REMI-PORTABLES, nieuw f 49.50
HET SCHRIJFMACHINEHUIS
Hobbemastraat 8a t. o. Parkhotel en Molsteeg 4 . . Let op No. 4
Het huis met de WIMPELS!

de sprekende bibliotheek
CURSUSSEN 5 PER MAAND
De Linguaphone-methode leert U met behulp van de gramophoon in enkele maanden elke vreemde taal spreken en verstaan. Vraagt inlichtingen, zonder verplichting:
LINGUAPHONE, Amsterdam, Spui 23 (ingang Handboogstraat 2), Telefoon 31749.
Onze reizende gehoorzaal staat heden en Maandag in ZANDVOORT.

RECTIFICATIE
N.V.
Nederlandsch-Indische Gas-Maatschappij
ROTTERDAM.
In de Vrijdagavond jl. geplaatste advertentie staat abusievelijk, Heemraadssingel 266, als adres der Vennootschap vermeld, dit moet zijn:
Heemraadssingel 226.

Treinreizigers!!
[illegible]
Prettige oogenblikken

Daar de schriftelijke aanvragen niet alle beantwoord kunnen worden, zal a.s. Maandag 12 Juli, 's avonds half negen, in de kleine bovenzaal van Hotel „American", Leidscheplein, A'dam (aparte zaalingang Marnixstr.) FRANK REUSCH, Psycholoog, nog een herhalingsvoordracht houden over spreekangst, nerveus spreken en
Stotteren
de werkelijke oorzaak hiervan en over de eenige mogelijkheid om spraakgebreken in korten tijd, ongeacht leeftijd, geheel te overwinnen. Cursisten, die slechts enkele lessen gevolgd hebben, houden op dezen avond een toespraak.
Toegang vrij

Voor enkele ZITTENBLIJVERS H.B.S. en GYM.
bestaat gelegenheid, door bijwerken in de vacantie, eventueel te worden verhoogd naar de kleine klassen van het
APOLLO-INSTITUUT. 5 j. Inricht. voor Middelb. Onderw.
TITIAANSTRAAT 19 b/d Apollolaan. — Telefoon 28714.
Kleine klassen, streng toezicht, vele referenties.

GRATIS
ONTVANGT U HET
HANDELSBLAD
TOT 1 AUG. A.S., INDIEN U ZICH THANS ABONNEERT.
LUX ET LIBERTAS
De abonnementsprijs bedraagt:
Per week f 0.47
Per maand f 2.00
Per kwartaal f 6.00

Aan de ADMINISTRATIE van het ALGEMEEN HANDELSBLAD
Postbus 596 Amsterdam
Hiermede verzoek ik U mij met ingang van 1 Aug. a.s. in te schrijven als week- / maand- / kwartaal-abonné van Uw blad, volgens bovenstaand tarief, en mij het Handelsblad gratis toe te zenden tot 1 Augustus a.s. (behalve bij betaling per week.)
Juli 1937
NAAM: ....
ADRES: ....

Vóór de vacantie
Weer 't Heertje

STOOMEN PERSEN KEEREN REPARATIE STOPPAGE
DOOR
MYVALET
BILLIJKE PRIJZEN
Amsterdam:
Paleisstraat 15, Telef. 44915
Willemsp.weg 175, Telef. 20333
Ceintuurbaan 149, Telef. 21449
HILVERSUM, Havenstraat 57, Tel. 4915
BUSSUM, Nassaulaan 35, Telefoon 3181

Hollandsche Hypotheekbank
3½% PAND-BRIEVEN 99¾%
Serie K

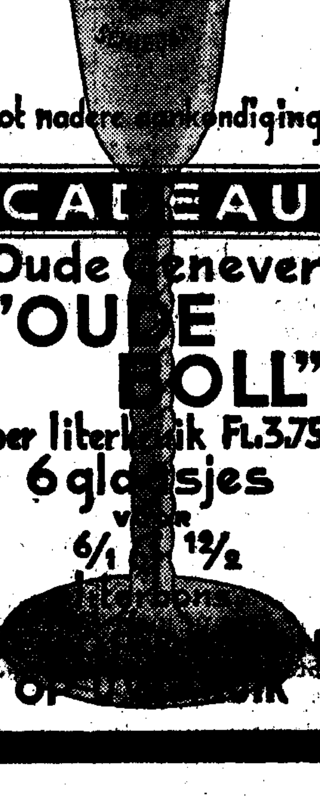

Alle COSTUUMS uit de BOUWMEESTER-REVUE zijn GESTOOMD door
DE JONGE PAPEREL

BEWARING VAN BONT
In de Vriesinrichting der
N.V. BLAAUWHOEDENVEEM-VRIESSEVEEM
AMSTERDAM
bestaat in de Zomermaanden gelegenheid tot bewaring van BONT, PELSWERK en WOLLEN GOEDEREN ter voorkoming van aantasting door MOT.

CHINEESCHE
Tapijten. NIEUWE collectie ontvangen, waarbij de volgende maten 370 x 280, 365 x 275, 360 x 274, 375 x 277, 360 x 275, 332 x 241, 305 x 215, 275 x 183, 272 x 186, 244 x 153, 241 x 158, 210 x 125, 218 x 124, 155 x 78. Zeer mooie en zeldzame tinten. Elk tapijt is van den specialen, doch vasten prijs voorzien. Groote collectie Perzische [illegible]
Geopend MAANDAG tot VRIJDAG 9—6 UUR
ISTRUEWN NIEUWE DOELENSTRAAT 8 bij de MUNT - AMSTERDAM
IEDEREN ZATERDAG DEN [illegible]

Vervolg „Vacantieverblijven in ons Eigen Land" van blz. 13.

VACANTIEVERBLIJVEN IN ONS EIGEN LAND

VELP Natuurmonument
RHEDEN De Veluwezoom
DE STEEG
DIEREN
LAAG-SOEREN
Pensiongids Verkeershuis Velp — Telef. 3036.

VELP. Hotel-Nederhagen, Zutf.str.w. 2. Tel. 3826. Centr. verw. Str. w. en k. w. Gar. Manége a/d ing. der bosschen. Voll. pens. voors. ƒ 3.50 à ƒ 4. Hoogseiz. ƒ 4—ƒ 5.

VELUWE. Pens. HESSENMEER, Speulde (post Garderen). Prachtig gelegen bij bosch en hei. Str. k. en w. water. Mod. ingericht. Pr. van af ƒ 3.—. Vraagt prospectus.

VIERHOUTEN (Vel.) Hot. „Scheffel". T. 17 3. Bondshot. K. en w. str. water. Aangen. verbl. v. vac. en weekend. Mat. tar. Op aanvr. w. pr. g. toegez. Pens.pr. v.a. ƒ 3.25.

VLIELAND. PENSION FRISIA. Aangenaam verblijf. Frissche kamers. Uitstekende referenties. Prima keuken. Pensionprijs ƒ 3.-. Tel. No. 10. Ook gelegenheid voor kinderen om onder vertrouwd toezicht een prettige vacantie aan zee te hebben. Prijs ƒ 2.50. Inf. Mevr. C. Ozinga, leeares M.O., J. v. Ruisdaelstr. 24hs., Utrecht.

VLISSINGEN. Hotel „Noordzee-Boulevard". Gelegen op het mooiste punt der Nederlandsche kust. Mod. comfort. Pension van af ƒ 4.50.

VOORTHUIZEN. Kampeercentrum: „Nieuw-Dennenlust" te midden der bosschen, nabij zwemgel. Pracht gelegenheid voor vacantie en week-end in woonwagen, kamphuisje, kamphut of tent. Tariev. v. iedere beurs, 2 broodmaaltijden (incl. thee, koffie of melk) en warme maaltijd ƒ 1. Vr. geïll. prosp. 1937. J. H. G. v. d. Woude. Tel. No. 74.

VROUWEPOLDER AAN ZEE.
DRUK BEZOCHTE FAMILIE-BADPLAATS. ZEEBADEN VRIJ.
WALCHEREN'S BREEDSTE EN MOOISTE STRAND.
Vraagt inlichtingen aan Secr. V.V.V.

WARNSVELD. Hot. Pens. „'t JACHTHUIS". Telef. 226 Zutphen.
Mooiste plekje van den ACHTERHOEK.
PRIMA HOTEL.

WARNSVELD. 2 K.M. buiten Zutphen. Hotel „DE KAP". Restaurant. Groot terras. Mod. comf. Tel. 249 Zutphen.
PROSPECTUS OP AANVRAGE.

WOLFHEZE 't Mooiste plekje op de ZUID-VELUWE
en BUUNDERKAMP Gr. Geïll. Gids V.V.V.

WOLFHEZE. HOTEL VAN DIJK. Gelegen te midden der ongerepte natuur. Pracht wandel- en fietspaden. Str. w. Ap. bedien. Pr. keuk. Gar. vrij. Tel. 202. Pens.pr. ƒ 3.

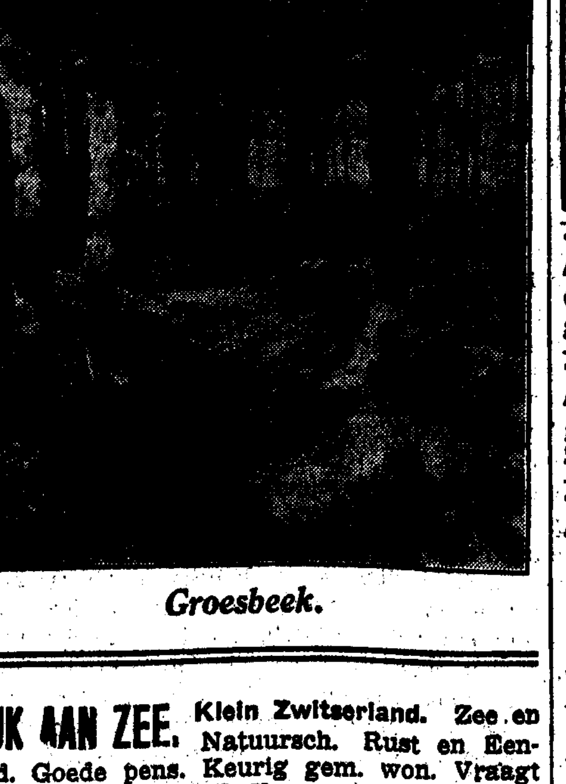
Groesbeek.

WIJK AAN ZEE. Klein Zwitserland. Zee en Natuursch. Rust en Eenvoud. Goede pens. Keurig gem. won. Vraagt gratis gids Bur. V. V. V. — Julianaplein 5.

WIJK AAN ZEE. Chr. Kinderpens. „'t Zwaluwennest", Julianaweg 39. Tel. 215. Gez. en besch. mil. ƒ 3.- p. d. Langd. verbl. red. Dames Chr. Kaales, B. Ottevangers.

ZANDVOORT — NOORDZEEBAD.
Gratis inlichtingen bij het
INFORMATIE-BUREAU der VEREENIGING VOOR VREEMDELINGENVERKEER
Stationsplein te Zandvoort. Telef. 142.

ZANDVOORT-BAD.
HOTEL „BEAU-SITE"
Geheel vrij gelegen aan zee.
Modern comfort — Prima keuken — Garage.
SPECIALE VOORTIJD-TARIEVEN.
Bezoekt Restaurant „ZUIDERBAD"
Telefoon 10. H. A. KLEIN.

ZANDVOORT-BAD. GRAND-HOTEL.
TEL. 203 en 3.
Tot 15 Juli: „Volledig Pension" van af ƒ 4.—.
Van af 15 Juli: „Volledig Pension" v. af ƒ 4.50.
Week-end van af ƒ 10.—, met inbegrip van garage en gebruik van het „NOORDERBAD".

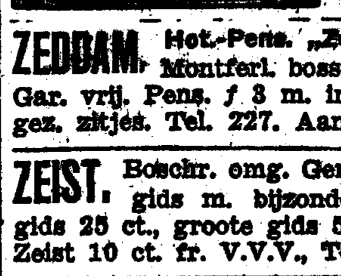

ZANDVOORT.
1e RANGS FAMILIE-HOTEL
NOORDZEE.
GARAGE — LIFT.

ZEDDAM. Hot.-Pens. „Zeddam" Onm. nabij Montferl. bossch. Alle kam. str. w. Gar. vrij. Pens. ƒ 3 m. inb. v. thee. Gr. tuin, gez. zitjes. Tel. 227. Aanb. W. Kleinpenning.

ZEIST. Boschr. omg. Gem. woning- en pens.-gids m. bijzonderh. gratis. Kleine gids 25 ct., groote gids 50 ct., plattegrond v. Zeist 10 ct. fr. V.V.V., Tel. 2174, giro 61609.

ZOUTELANDE.
Vrij zeebad . . . . . Zuiderstrand.
Pensions.
Gem. woningen en kamers.
Vr. gratis geïll. Gids. — Secr. V. V. V.

ZUIDLAREN. BEZOEKT GIJ GRONINGEN?
Logeert dan in „HOTEL VAN ESS". (Het Huis met de Witte Pilaren), Zuidlaren, Tel. 1.

Deze rubriek verschijnt nog:
14-18-21-25-28 Juli.
1-8-15-22-29 Augustus.
Inlichtingen voor deelneming aan deze rubriek worden gaarne verstrekt door
AFD. EXPLOITATIE
ALGEMEEN HANDELSBLAD.

KUNST

BEIAARDMUZIEK IN NEDERLAND

De beiaard en ons volk. — Verval van de beiaardkunst en zijn oorzaken. — Vlaanderen en Nederland. — Opleving van de belangstelling. — De beiaardwedstrijd te Maastricht. — Instrument en bespeler.

ERNSTIGE BEOEFENING MEER DAN WAARD

MEN is het er vrijwel over eens dat in ons land voor het klokkenspel weinig belangstelling bestaat, en de vijfde nationale beiaardwedstrijd te Maastricht, georganiseerd door de Nederlandsche Klokkenspel Vereeniging heeft dit misschien kunnen bevestigen. Want voor de verrichtingen op den beiaard van den St. Servaestoren zijn de Maastrichtenaren, ondanks alle medewerkende omstandigheden, naar het uiterlijk te oordeelen, niet bepaald te hoop geloopen. De Amsterdammers hebben in dat opzicht in 1933 zelfs nog een goed voorbeeld gegeven. En wie wel eens een beiaardbespeling op den St. Rombout te Mechelen heeft bijgewoond, kan weten, wat belangstelling voor de kunst beteekent.

Wouter Paap nam dit gemis van belangstelling bij den Nederlander tot uitgangspunt van zijn geïmproviseerde voordracht te Maastricht en noemde als voornaamste oorzaak van dat gemis de intellectualistische mentaliteit van ons volk, dat daardoor voor het simpele klokkenspel niet ontvankelijk zou zijn. Het is een verklaring, een zeer aannemelijke verklaring zelfs, doch ik meen, dat daarmee nog niet alles is gezegd. Want het ligt m.i. niet alleen aan zekeren volksaard, die voor onbevangen genieten van primitieve schoonheid minder geschikt is. In dat opzicht lijkt mij de Nederlander van de twintigste eeuw in wezen weinig veranderd bij dien van den tijd, toen de Hemony's hun prachtige klokken goten en leverden. En dan is het niet goed te verklaren, waarom Nederland eens een bloei van de beiaardkunst beleefde en deze gaandeweg geheel in verval is geraakt. Ik geloof, dat men ook de ontwikkeling, welke de muziek in den loop der eeuwen heeft doorgemaakt, en, meer in het algemeen, de wijziging, die de structuur van het openbare leven heeft ondergaan, als zeer gewichtige factoren in het geding moet aanmerken. Om met het laatste te beginnen: het tegenwoordige leven met zijn intensief, jachtig en luidruchtig verkeer, de wijd-uitgestrekte bebouwing zelfs van kleinere plaatsen zijn voor de beiaardkunst allerminst gunstig geweest. Zelfs de groote torens domineeren niet in het stadsbeeld en in het stadsleven gelijk vroeger. De klank der klokken, hoog in de lucht, gaat in het rumoer van trambellen en autoclaxons verloren. Bovendien: de mensch van heden heeft geen tijd, geen rust om aandachtig naar een carillon te luisteren.

En het muziekleven heeft sinds het begin der negentiende eeuw ook een geheel ander karakter gekregen. Werd vóórdien de muziek, behalve opera en kerkmuziek, alleen in den intiemen kring beoefend — door het openbaar concertwezen kreeg zij in het maatschappelijke leven een heel ander accent, waardoor het beiaardspel geheel op den achtergrond geraakte. Als gevolg daarvan werd aan onze kostbare carillons niet meer de zorg besteed, welke voor een goed onderhoud er van noodzakelijk is. Zeker — onze beiaarden zwegen niet; men liet ze bespelen op van ouds daartoe gezette dagen en tijden; meestal op marktdagen en nationale feestdagen. Maar dit werd meer en meer een doode traditie, waaronder de kunst van het beiaardspel op den duur ook moest lijden. Beiaardiers van formaat, met fantasie en stuwkracht heeft Nederland in de negentiende eeuw niet opgeleverd. En toen eindelijk een beweging ontstond, die streefde naar herleving van de beiaardkunst, bleken de omstandigheden allerminst bevorderlijk voor het wekken van een algemeene belangstelling.

Herleving uit België.

Merkwaardig genoeg is een krachtige impuls tot herleving van de beiaardkunst in ons land gekomen van België, en wel vrij onmiddellijk na het einde van den wereldoorlog. In België, speciaal in het Vlaamsch gebied, was de belangstelling voor het klokkenspel op verre na niet zoo afgezakt als bij ons. Ongetwijfeld ligt de oorzaak hiervan in verschil van mentaliteit: de Vlaamsche volksziel is kinderlijker, onbevangener dan de Nederlandsche; zij is ontvankelijker voor het primitieve, het simpele. Pallieter is een typisch Vlaamsche figuur; Benoit en Blockx zijn specifiek Vlaamsche componisten. Kenmerkend is ook de voorliefde van den Vlaming voor muziek in de open lucht; men kan in een Vlaamsche stad van eenige beteekenis nauwelijks een dag vertoeven zonder dat men er een optocht ziet met een muziekcorps in volle actie. Men begrijpt: zoo'n levenslustig land is een beiaardland bij uitnemendheid.

DE TOREN VAN DE ST. SERVAASKERK TE MAASTRICHT met den gerestaureerden beiaard (in den middentoren).

Misschien was Nederland het in de zeventiende eeuw ook. In elk geval gaf ons land België niets toe wat het aantal carillons betreft; zelfs was het in dit opzicht nog verreweg de baas, waarbij men evenwel moet bedenken, dat Nederland veel meer steden heeft, die voor het bezit van een carillon in aanmerking kwamen dan België. Neemt men dit echter ook in aanmerking bij een vergelijking van het aantal werkelijke beiaarden tusschen beide landen, dan wint België het weer van ons. In de Nederlandsche bewerking van William Gorham Rice's „Carillon Music and Singing Towers of the Old World and the New" vindt men, dat omstreeks tien jaar geleden Nederland twaalf beiaarden van den eersten rang bevat tegen België elf; Nederland was er toen nog een vóór, doch relatief beschouwd toch in de minderheid. En terwijl bij ons het beiaardspel gaandeweg in onbeduidendheid verzonk, hield België het in eere; onder den indruk van de verschrikkingen van den wereldoorlog werd het zich zelfs des te dieper bewust, welk een nationaal cultuurbezit van hooge waarde het in de beiaardkunst rijk was, waarin weer een prikkel lag, om het des te intensiever te cultiveeren. Meester Jef Denijn, de virtuoos van den Romboutsbeiaard te Mechelen kreeg de beteekenis van een nationale figuur; zijn bespelingen van dien beiaard op de Maandagavonden van Juni, Augustus en September veroverden zich een internationale reputatie. Hij stichtte de Mechelensche beiaardschool, waaruit niet alleen een jonge generatie van beiaardkunstenaars voortkwam, doch waar ook beiaardiers uit andere landen hun opleiding zochten en vonden.

(Ingezonden mededeeling.)

PEN GUEN bij St. Cast (Côtes du Nord) Frankrijk
CELTIC HOTEL
200 kamers, alle comfort. Billijke prijzen. Prachtig strand, fijn zand, golf, tennis, voortreffelijk gelegen, radio-actief bronwater.

Denijn's systeem.

Denijn heeft ook de constructie van den beiaard hervormd, een hervorming, die in hoofdzaak gericht was op een betere beheersching van den aanslag. En het is kenmerkend voor ons land, dat Denijn's systeem hier geweldig veel stof heeft doen opwaaien. Het riep de historici, de aesthetici, de akoustici en wie al niet anders in het geweer, en Nederlanders, die zich om het klokkenspel nooit druk hadden gemaakt en er nimmer de flauwste belangstelling voor hadden getoond, wonden zich heftig op en vlogen elkander in de haren over het probleem: broek of tuimelaar. En velen, die nog nooit naar carillon hadden opgekeken of voor een bespeling geen stap hadden verzet, riepen ach en wee over het bederf van onze kostbare beiaarden. Intusschen had die kibbelarij het gunstig resultaat, dat zij den beiaard meer onder de algemeene aandacht bracht en zoo den bodem bereidde voor het kweeken van ruimere belangstelling. Het particulier initiatief werd gewekt, de Nederlandsche klokkenspelvereeniging werd opgericht. Dank zij de vrijgevigheid van geestdriftige maecenassen kon men beginnen met het restaureeren van belangrijke, doch slechts als historische curiosa beschouwde en derhalve voor de speelpraktijk verwaarloosde beiaarden. In 1919 werd de beiaard van den Eusebiustoren te Arnhem aan een grondige herziening onderworpen. Later volgde Nijkerk. En allengs kwamen er ook nieuwe beiaarden: Rotterdam (Raadhuis), 's Hertogenbosch, Tilburg, Zutphen (na den brand van den Wijnhuistoren, waarbij het Hemony-carillon verwoest werd), Almelo, Oldenzaal. De jongste restauratie is die van den beiaard in den St. Servaastoren te Maastricht; te Bergen op Zoom is men nu druk in de weer voor het aanschaffen van een geheel nieuwen beiaard.

Dit wat de instrumenten betreft. Maar van belang is ook een goede beiaardspelkunst. Wouter Paap heeft er den nadruk opgelegd, dat goed beiaardspelen, hoe simpel het ook lijkt, niet gemakkelijk is en een hoog muzikaal peil vergt; de voorzitter van de Nederlandsche klokkenspelvereeniging heeft betoogd, dat de organisatie van beiaardwedstrijden vooral ten doel heeft, onze beiaardiers tot voortdurende en intensieve oefening te stimuleeren.

* * *

Zoo zijn wij van zelf weer op den vijfden nationalen beiaardwedstrijd van 2 en 3 Juli te Maastricht gekomen. En men kan zeggen: wat dr. Caspari over de stimuleerende werking van de wedstrijden opmerkte, was geen ijdele frase. Dit bleek ten duidelijkste uit het verschil tusschen de prestaties van de mededingers in de afdeeling B en van die in de afdeeling A. Men weet, dat afdeeling B is voor hen, die voor het eerst in het wedstrijdvuur komen of nog niet in staat waren een prijs te veroveren; afdeeling A is voor bekroonden in vorige wedstrijden. Het verschil tusschen beide categorieën was onmiskenbaar.

Maar nog een andere ervaring heeft men wel kunnen opdoen, en wel wat betreft de macht van den bespeler over de hoedanigheid van den beiaard. Den eersten indruk, dien men van de klokken van den St. Servaastoren kreeg, was werkelijk teleurstellend. De hooge klokken schraal en magertjes van klank, de lage klokken zonder fond en zeer ongelijkmatig en in het geheel weinig samenklank. Terwijl de stemming eenigszins deed denken aan Haba's kwarttonen-systeem. Des te verrassender daarom was het, dat men bij de bespeling, waarmee Ferdinand Timmermans den eersten avond besloot en bij den wedstrijd in de afdeeling A de beiaard plotseling een metamorphose scheen ondergaan te hebben; wel bleek de stemming bedenkelijk, doch de klank was stellig beter, gelijkmatiger. En toen eindelijk, aan het slot van den tweeden avond, meester Staaf Nees, van Mechelen, het instrument onder handen kreeg, kon men over den Maastrichtschen beiaard werkelijk tevreden zijn. Trouwens: de Mechelaar had zich de moeite getroost, van te voren tusschen de klokken te klimmen — hetgeen met het oog op de balsamieke temperatuur van des beiaardiers goed-ronde Vlaamsche welgedaanheid werkelijk geen sinecure was; — en de verbindingen van klavier met de tuimelaars en klepels aan een ernstige inspectie en revisie te onderwerpen. Met het resultaat, dat alles veel beter en gevoeliger functioneerde. Maar voor een Nees heeft het beiaardiersvak ook geen geheimen meer.

Intusschen valt er onmiskenbaar aan den beiaard te Maastricht nog wel en een ander te verbeteren, in de eerste plaats wel zeker wat de onderlinge plaatsing der klokken betreft. En dan de stemming.

Ook aan de theorie van het klokkenspel, of liever van de klokkenconstructie is er geofferd. Maar men kan niet zeggen, dat dit offer een succes was — integendeel. Wat de heer ir. A. H. van Bergen Jr. over „de reine en getemperde stemming van klokken" te berde bracht bestond meerendeels uit opmerkingen over het geluid en over trillingsverhoudingen, die men in elk boek over natuurkunde en over algemeene muziekleer kan vinden. Doch wat de inleider bovendien ter zake van reine en getemperde stemming betoogde manifesteerde dermate den leek-in-muziek, die de klok wel heeft hooren luiden, doch van den klepel weinig afweet, dat men eigenlijk niet begreep, wat deze voordracht op een bijeenkomst van de Nederlandsche Klokkenspel-Vereeniging had te maken. Of wat moet men er van denken, wanneer iemand, die over muziek spreekt, het herhaaldelijk over transponeeren heeft, wanneer klaarblijkelijk moduleeren is bedoeld en toonaard met diaposon verwart? Of wat te zeggen van de stelling, dat de getemperde stemming de muziek populair heeft gemaakt?

FERDINAND TIMMERMANS, onze Rotterdamsche beiaardier.

Ware er na afloop van deze voordracht discussie geweest, dan zou men zich misschien verdiept hebben in de vraag, of getemperde stemming nu wel zoo'n zegen is, gelijk de spreker het voorstelde; ik voor mij ben er niet zoo enthousiast over. Doch omstandigheden lieten hier geen discussie toe, en dat was maar goed ook, want dan zou men wellicht niet eens tot den wedstrijd toe gekomen zijn.

Driedubbel gelukkig dus, dat voor de theorie slechts weinig plaats was ingeruimd en de praktijk in hoofdzaak aan het woord is gekomen. En over de resultaten daarvan kunnen de beiaardliefhebbers zeker wel tevreden zijn. En zeer zeker hebben vooral de prestaties van een Staaf Nees weer ondubbelzinnig aangetoond, dat beiaardkunst een kunst kan wezen en niet maar een kinderlijk-onnoozel spelletje. Een kunst, de moeite van ernstige beoefening meer dan waard. En wanneer het juist is, dat, gelijk Wouter Paap betoogde, de geringere ontvankelijkheid van den Nederlander voor het zuiver muzikale tot dusver een beletsel is geweest voor zijn waardeering van het beiaardspel, dan ziet het er voor de toekomst van den beiaard te onzent niet hopeloos uit. Want ook in die ontvankelijkheid kan men een kentering ten goede verwachten.

In den aanhef heb ik iets gezegd van de algemeene belangstelling voor dezen wedstrijd, die, naar het uiterlijk te oordeelen, nu niet zoo bijster leek. Doch het is zeer goed denkbaar, dat de schijn minder lijkt dan de werkelijkheid. Een beiaardbespeling is nu eenmaal niet een concert van een orkest of een koor, waarbij men rustig gaat zitten en met het hoofd in de hand geconcentreerd luistert. En Wouter Paap heeft terecht opgemerkt, dat men niet precies kan nagaan, of bij zoo'n bespeling weinigen dan wel velen toehooren. De beiaardier kan zoo velen bereiken op de pleinen, in straten en stegen, in de kamers aan open ramen. Wie weet, hoeveel er op die twee mooie zomeravonden te Maastricht er waren, die men niet zoo kon opmerken. En al kan men de talrijken, die op de Vrijthof hun wandeling maakten, op de café-terrassen zaten, niet tot de directe luisteraars rekenen — die verre klokkenklanken gaven toch een accent, schiepen toch een atmosfeer, zoo heel anders dan op een stillen avond. En dat accent, die atmosfeer geven juist iets heel eigens, iets bekorends, dat alleen beiaardspel kan schenken.

Ten slotte moge ik nog iets releveeren, dat niet rechtstreeks met den beiaardwedstrijd had te maken, maar dat voor de deelnemers en genoodigden een bijzonder moment was: het concert van het Stedelijk Orkest onder leiding van Henri Hermans. Eigenlijk was het georganiseerd bij gelegenheid van het congres, dat juist met den wedstrijd samenviel. Doch het bleek een gelukkige coïncidentie. Want men kon in de voormalige Dominicanerkerk genieten van voortreffelijk orkestspel, van mooi musiceeren. Henri Hermans heeft een uitnemend ensemble en is een dirigent van buitengewone begaafdheid en van echt muzikaal ras. Een dirigent van wien men zou wenschen, dat hij ook eens met ons orkest te Amsterdam kwam musiceeren.

H. R.

(Nadruk verboden.)

GERTRUD LEISTIKOW

Receptie in den Stadsschouwburg, naar aanleiding van haar vertrek naar Ned.-Indië.

De rotonde van den Stadsschouwburg zag er gistermiddag feestelijk uit. Een groot aantal oud-leerlingen en leerlingen van Gertrud Leistikow, vele bewonderaarsters en bewonderaars, waren daar bijeen gekomen om de danseres vóór haar vertrek naar Ned.-Indië hulde te brengen en om afscheid te nemen. De meeste dames hadden bloemen meegebracht en toen Gertrud Leistikow plaats nam op de verhooging welke voor den spiegel van de rotonde was aangebracht — bij haar binnentreden werd geestdriftig Lang zal ze leven! gezongen — werd zij in letterlijken zin in de bloemetjes gezet.

Daarna kregen de aanwezigen gelegenheid de scheidende kunstenares de hand te drukken en afscheid te nemen en de heer J. M. Bendien, de administrateur van den Stadsschouwburg, nam het woord om eenige persoonlijke herinneringen op te halen en met dankbaarheid te gewagen van de groote momenten in Gertrud Leistikow's loopbaan.

Hij vertelde dat de gehuldigde kunstenares met de Noorderzon naar onze Oost had willen vertrekken, daar zij uit bescheidenheid geen ruchtbaarheid aan haar vertrek had willen geven, maar haar vrienden hadden dit plan te rechter tijd weten te verijdelen.

Toen Gertrud Leistikow hier in 1914 voor het eerst optrad, werd de moderne dans in ons land nog slechts spaarzaam beoefend. De danseres werd bij haar debuut in het Centraal Theater niet slechts uitgelachen maar ook uitgefloten. Maar zij vond ook bij velen waardeering en zelfs geestdriftige bewondering. Zij trad telkens weer op, en sinds 1920 ieder jaar in den Stadsschouwburg, vaak met een groep leerlingen, en zij oogstte meer en meer succes. Toen zij, in 1927, kort voor zij haar eerste reis naar Indië maakte, in de groote zaal van het Concertgebouw optrad was die zaal tot de laatste plaats bezet en velen moesten door den bureaulist teleurgesteld worden. Twee jaar later, in Juni 1929, heeft zij in den Stadsschouwburg van het publiek afscheid genomen om zich vervolgens geheel aan het dans-onderwijs te wijden. Zij heeft ons niet alleen de schoonheid van haar kunst laten genieten, zij heeft ook een stoot gegeven tot de ontwikkeling van de Nederlandsche danskunst.

Zij zal nu te Malang een dansschool openen. Heeft zij succes dan hoopt zij daar eenige jaren te blijven. Zij wil de Europeesche jeugd in Indië de vreugde van de dansbeweging bijbrengen en vertrouwt erop, dat die vreugde door velen zal worden gedeeld.

Het vertrek van Gertrud Leistikow is vastgesteld op 17 Augustus.

VERGADERING NEDERLANDSCH TOONEELVERBOND

Besprekingen en besluiten.

(Van onzen correspondent).

In de gisteren te Haarlem gehouden vergadering van het Nederlandsch Tooneelverbond heeft de secretaris, mr. H. G. Stibbe, medegedeeld, dat de pogingen een eigen tijdschrift op te richten, niet tot een resultaat hebben geleid en wel beschouwd kunnen worden als van de baan te zijn. Het hoofdbestuur heeft voorts den heer A. J. C. Strengholt verzocht in de door hem uitgegeven tijdschriften „Het Tooneel" en „De Tooneelspiegel" de woorden „Officieel orgaan van het Ned. Tooneelverbond" te schrappen.

De vergadering sanctionneerde dit besluit.

De voorzitter memoreerde het overlijden van den heer Frank Luns. Spreker zeide, dat het Verbond en in het bijzonder de afdeeling Amsterdam veel aan den heer Luns te danken hebben. Hij had een goed inzicht in velerlei zaken waardoor verschillende dingen tot stand zijn gekomen.

Besproken werd vervolgens het toetreden van juniores-leden. De heer Ben Albach (Amsterdam) deelde mede hoe de regeling in de hoofdstad is. De afdeeling Utrecht schijnt ook in dien geest werkzaam te zijn. Juniores-leden betalen één gulden contributie en kunnen dan bij alle tooneelvoorstellingen van alle gezelschappen 50 % korting krijgen.

De voorzitter voegde hieraan toe, dat Amsterdam verschillende andere vereenigingen wil toelaten als lid van het Verbond en die vereenigingen storten dan een bedrag in de kas van het Verbond waarvoor de leden tegen reductie toegang krijgen tot de voorstellingen. De afgevaardigde van Utrecht merkte hierna op, dat het wat juniores betreft, de bedoeling is, dat de studentenvereenigingen lid worden van het Verbond en *f* 1 per lid betalen aan de afdeeling van het Verbond. Daarvoor ontvangen dan de leden een kaart, waarmede zij 50 % reductie op plaatsen bij tooneelvoorstellingen kunnen krijgen.

Besloten werd het denkbeeld nog nader uit te werken.

Ten opzichte van het Tooneelmuseum dat het Verbond wil stichten, deelde de secretaris, mr. Stibbe mede, dat het bezit van het Verbond nog berust in de kelders van het Rijksmuseum. Het bestuur hoopt met medewerking van het gemeentebestuur van Amsterdam een plaats voor het Tooneelmuseum te kunnen verkrijgen.

De heer Sterck merkte op, dat het van zeer veel belang zou zijn, als de bibliotheek van den heer Frank Luns op tooneelgebied voor het Tooneelmuseum werd verkregen. De voorzitter deelde mede, dat hiertoe reeds stappen worden gedaan.

Besloten werd de volgende vergadering van het Verbond te Utrecht te houden.

De heer De Vries (Amsterdam) wees er op dat er in verschillende steden kunstkringen zijn, die profiteeren van het werk van het Verbond. Hij vroeg of het niet mogelijk zou zijn deze kringen tot lidmaatschap van het Verbond te bewegen.

De voorzitter beloofde dat dit nader zal worden onderzocht.

Op een vraag van Amsterdam antwoordde de voorzitter, dat het hoofdbestuur medewerking aan de Vondel-herdenking zal overlaten aan de afdeeling Amsterdam.

De penningmeester de heer Van Dellen betoogt, dat de autoriteiten te Amsterdam met uitzondering van wethouder Boekman zich niet veel van het Tooneelverbond aantrekken. Het comité voor de Vondel-herdenking is gevormd zonder dat het Tooneelverbond daarvan mededeeling heeft gekregen of een uitnodiging heeft ontvangen om erin zitting te nemen.

Van het hoofdbestuur is niet te verwachten, dat dit gaat vragen om een lid van het comité uit het Verbond te benoemen. De voorzitter meent echter, dat wanneer men van oordeel is, dat het Verbond iets kan doen, dit nu gezegd moet worden.

Mevr. van Embden is van oordeel, dat het Verbond althans iets kan doen door een krans te leggen bij het standbeeld van Vondel te Amsterdam.

De voorzitter juicht dit denkbeeld toe.

De heer Verhagen merkte op dat de Tooneelschool de Vondelstudie nu zal ter hand nemen met de leerlingen. Er zal in het najaar een programma zijn voor de voordrachten van Vondel's werken, zoodat de Tooneelschool haar medewerking zou kunnen aanbieden bij de herdenking.

Drie leden van de afdeeling Amsterdam zullen een commissie vormen om contact met de Kunstkringen te zoeken met betrekking tot de Vondel-herdenking.

STAAF NEES aan zijn beiaardklavier.

KUNST(?) OP BALI

Overheidsvandalisme en -bouwerij.

De heer W. O. J. Nieuwenkamp schrijft ons:

Kort geleden (in het avondblad van 1 Juli) heb ik mijn ergernis gelucht over den verregaanden staat van verwaarloozing waarin het belangrijke rotsrelief van Tojo Poeloe verkeerde tijdens mijn jongste bezoek aan Bali.

Nu kom ik uw aandacht vragen voor eenige van de vele wanstaltigheden, die in den laatsten tijd op Bali zijn gebouwd. Alles vermelden, waarmede het bestuur in de laatste jaren is bezig geweest om het Balische landschap van zijn eigendommelijke schoonheid te berooven, zou ons te ver voeren; de opsomming zou te lang worden. Ziehier echter twee voorbeelden.

Daar is ten eerste de foeileelijke poeri van den regent van Badoeng te Denpasar.

Pas in 1906 veroverden wij de rijkjes Badoeng en Tabanan in Zuid-Bali. Van onze regeering had ik verlof bekomen om deze expeditie mede te maken en tevens opdracht om toe te zien, dat er, bij de verovering, niet noodeloos aan kunstschatten zou worden verwoest.

Toen wij Denpasar, de hoofdplaats van Badoeng binnenrukten, bevatte deze verschillende poeri's of paleizen van vorstelijke en adellijke families. Vooral het paleis van den vorst van Badoeng was buitengewoon belangrijk, zoowel door uitgestrektheid als door de vele mooie poorten en het vele fraaie beeldhouwwerk, dat het bevatte.

Dit uitgestrekte complex van pleinen en gebouwen [1]) viel ons zoo goed als onbeschadigd in handen. Alleen van één der gespleten voorpoorten was de top gedeeltelijk vernield door één van de projectielen, die door onze oorlogsschepen bij Sanoer waren afgevuurd. Niettegenstaande mijn dringende betoogen om van deze grootste en mooiste poeri van heel Bali althans het belangrijkste gedeelte voor het nageslacht te bewaren, werd, op advies van den regeeringscommissaris Liefrinck, het geheele bouwwerk, en nog eenige andere poeri's, met den grond gelijk gemaakt [2]). Waar het stond is nu een groot grasveld.

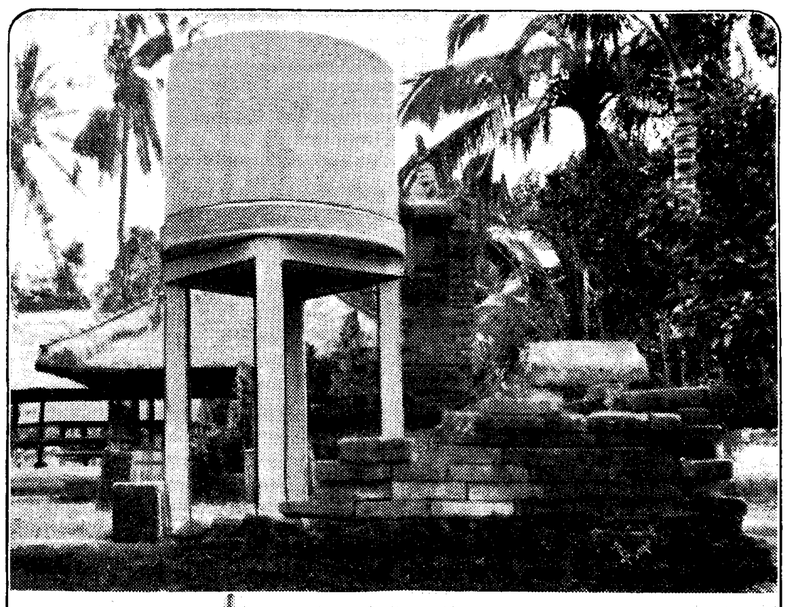

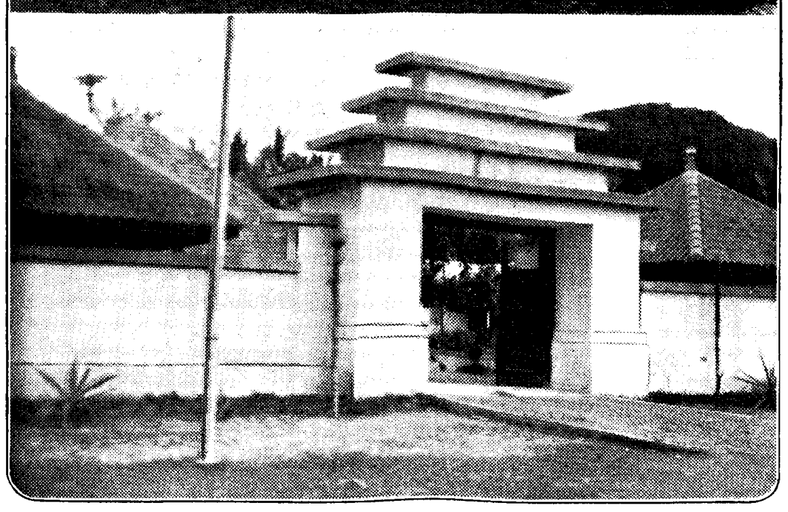

BOVEN: Een van de vele waterreservoirs van gewapend beton in een Balischen tempel. — BENEDEN: Poort van beton van de poeri van den regent van Badong.

Enkele jaren geleden werd het zelfbestuur in de veroverde rijkjes gedeeltelijk hersteld. Er werd o. a. voor Badoeng een regent benoemd, een afstammeling uit vorstelijke familie. Die moest natuurlijk in een poeri wonen; doch de poeri's waren gesloopt!

Dus moest er een nieuwe worden gebouwd. Hetgeen dan ook is geschied en wel aan één van de hoofdwegen van Denpasar, vlak naast den prachtigen Poera Satzya, den grooten tempel, die aan den laatsten vorst van Badoeng had behoord.

Die poeri is gebouwd op kosten van het gouvernement door een ambtenaar van de B. O. W. Van de leelijke voorpoort van deze vorstelijke (!) woning geeft de foto een goed denkbeeld.

Ik heb het niet over mij kunnen verkrijgen daar een teekening van te maken; evenmin om de poeri van binnen te bekijken. Wat ik, van den weg af, over de buitenmuren heen, daarvan gewaar werd, benam mij ten eenenmale den lust.

Voor de prachtige poorten, die in Denpasar door ons zijn vernield, hebben wij niet anders dan dit ééne onbenullige product in de plaats gegeven!

Waarom is hier niet één van de vele knappe Balische architecten te werk gesteld? Die zou zeker een prachtige poort hebben gewrocht. Dat kunnen de Baliërs nog altijd even goed als vroeger. Vele sierlijke tempelpoorten, die in de laatste jaren zijn gebouwd of nu nog in aanbouw zijn, geven daar 't afdoende bewijs van.

Over andere, even leelijke nieuwe poeri's in andere afdeelingen, waar dezelfde geschiedenis zich heeft herhaald, zullen wij het hier nu maar niet hebben; doch wel over de leelijke betonnen reservoirs van de nieuwe waterleiding voor Tabanan en Denpasar.

Kort geleden is de kostbare waterleiding voor Tabanan en Denpasar aangelegd door de firma Sitsen en Lousada van Java. Daarvoor is een groot aantal waterreservoirs van gewapend beton gebouwd. De leelijke nuchterheid daarvan komt goed uit op de tweede foto. [3])

Ergerlijk is bovendien dat deze reservoirs langs de hoofdwegen zijn gezet zonder dat er ook maar een enkele poging is gedaan om deze zóó te plaatsen, dat zij weinig of niet in 't oog vallen, hetgeen met een beetje overleg gemakkelijk zou zijn geweest. Eén van die betonnen dingen staat vlak bij een aardige Balische badgelegenheid, die met fraai ornament en beeldhouwwerk is versierd. Dergelijke gezellige schilderachtige badplaatsen vindt men alleen op Bali. Maar de watertoevoer tot de Balische badplaats is afgesneden en onder den betonnen klos op stelten zijn een paar kranen aangebracht; daar moeten de Baliërs nu mandiën. Hun eigen mooie badplaats ligt verlaten. En het zou zoo'n geringe moeite zijn geweest deze met de nieuwe waterleiding te verbinden.

Een ander reservoir is botweg in een tempel gebouwd, vlak naast godenverblijven! Lomper kon het moeilijk. Een paar meter verderop had het ding buiten den tempel gestaan. Niemand schijnt er aan gedacht te hebben dat de Baliërs en de Balische priesters het ontheiligen van hun tempel heel onaangenaam moeten vinden.

De Baliërs zijn een uiterst lankmoedig volk; ook dit gedragen zij geduldig.

Toen de aannemers van het werk aldus, zonder eenige égards voor Balische schoonheid en Balischen godsdienst te werk gingen, hadden de controleurs van Tabanan en Badoeng of de ass.-resident van Zuid-Bali daar een stokje voor moeten steken.

Het gekste van deze, overigens droeve, geschiedenis is, dat de betonnen reservoirs achteraf vrijwel nutteloos zijn gebleken.

1) In „Bali en Lombok" komt hiervan een nauwkeurige plattegrond voor.

2) Alleen een stel prachtig bewerkte deuren heb ik, met veel moeite, voor het Rijks Ethnogr. Museum te Leiden kunnen redden.

3) Beide foto's zijn mij verstrekt door Rud. Bonnet die reeds vele jaren op Bali woont.

DR. J. B. SCHEPERS †

Te Haarlem is, 71 jaar oud, overleden de letterkundige dr. J. B. Schepers.

Johannes Bernard Schepers werd 15 Augustus 1865 geboren te Heerenveen, waar zijn vader dokter was. Hij bracht zijn jeugd door te Grouw (Fr.) en studeerde Nederlandsche letteren te Groningen, waar hij in 1891 promoveerde op een proefschrift, getiteld „Groningen als Hanzestad". Hij vond te Groningen onder de studenten aanvankelijk weinigen, die even als hij sympathiseeren met de „Nieuwe Gidsbeweging", doch die waardeering groeide allengs. In zijn dissertatie verdedigde hij deze vernieuwing in onze letterkunde.

Als leeraar aan de R.H.B.S. te Tilburg dichtte dr. Schepers het 1e deel van zijn Epos „Bragi", beïnvloed door de nabije vennen-natuur; in 1895 werd hij benoemd tot leeraar aan het gymnasium te Haarlem, waar de boeken II en III ontstonden. De invloed van het nieuwe had zich toen op hem doen gelden. In dien tijd ontstond zijn lyriek „Friese Lyriek" en „Gedichten" en had hij zijn aandeel in den wederopbloei van de Friesche beweging. Voorts schreef hij o.m. (gedeeltelijk onuitgegeven) het woudspel „Alwin", „Toemar", „Wodan en Loke" (fragmenten in de „Nieuwe Gids"); den tooneelcyclus „Radbout" en verzen in verschillende tijdschriften. Hij vertaalde Troelstra's verzen en schreef „Troelstra als Friesch Dichter".

Dr. J. B. Schepers was een strijdbaar voorstander van de Vereenvoudgide Spelling en

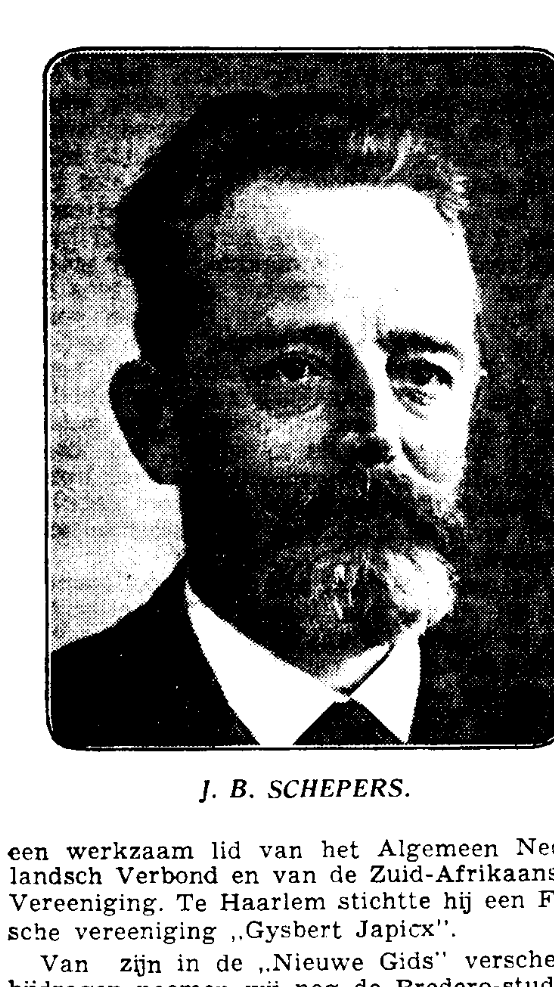

J. B. SCHEPERS.

een werkzaam lid van het Algemeen Nederlandsch Verbond en van de Zuid-Afrikaansche Vereeniging. Te Haarlem stichtte hij een Friesche vereeniging „Gysbert Japicx".

Van zijn in de „Nieuwe Gids" verschenen bijdragen noemen wij nog de Bredero-studies; voorts heeft hij o.a. verscheidene uitgaven van oude Nederlandsche schrijvers bezorgd.

De teraardebestelling is bepaald op Dinsdag 13 Juli na aankomst van trein 15.14 uur te Westerveld.

GOOISCHE SCHILDERSVER-EENIGING

Zomertentoonstelling geopend.

Gistermiddag is te Laren (N.-H.) in de Kunstzaal Hamdorff de Zomertentoonstelling van de Gooische Schildersvereeniging geopend, waarbij de voorzitter David Schulman het woord voerde. Hij herinnerde o.m. aan de op initiatief der vereeniging ingerichte eeretentoonstellingen van de jubileerende leden Jacob Dooyewaard en Frans Langeveld en het vereerende bezoek van H. M. de Koningin aan de tentoonstelling van het medelid C. Vreedenburgh en wenschte het onlangs 75 jaar geworden lid E. R. D. Schaap geluk met zijn op de tentoonstelling geëxposeerde groote schilderij „Lente".

De talrijke aanwezigen, onder wie burgemeester Klaarenbeek van Blaricum, bestuursleden van St. Lucas en de Vereeniging Rembrandt, hebben daarna de inzendingen der 32 exposanten bezichtigd.

BEELTENIS VAN AUGUST VAN DEN HOECK

Overdracht in den Stadsschouwburg.

In tegenwoordigheid van vele vrienden van de oude Nederlandsche Opera, zangers en andere artisten, en van den wethouder van Kunstzaken, den heer E. Boekman, is gisternamiddag in den Stadsschouwburg te Amsterdam de pastelteekening, vervaardigd door prof. J. H. Jurres en voorstellende den operazanger August van den Hoeck in de rol van Beckmesser in Wagner's „Die Meistersinger von Nürnberg" — een geschenk van den maker en den heer N. H. Wolf aan de gemeente Amsterdam — in het bezit van de gemeente overgedragen.

De heer Wolf hield een toespraak, waarin hij Van den Hoeck geluk wenschte met het feit, dat zijn portret thans naast die van zooveel grooten uit het verleden in den Stadsschouwburg prijkt. De spreker haalde herinneringen aan de Nederlandsche Opera op en schetste de loopbaan van Van den Hoeck, die met deze instelling zoo nauw verbonden is geweest.

Wethouder Boekman beantwoordde deze speech met eenige vriendelijke en geestige woorden, waarin hij niet naliet, de muzikale verdiensten van Van den Hoeck te memoreeren en eindigde met de verzekering uit te spreken, dat hij namens de gemeente het zeer gewaardeerde, fraaie geschenk gaarne en in dank aanvaardde.

Een zoon van den heer Van den Hoeck dankte voor de belangstelling en hulde, zijn vader bewezen.

Het portret heeft een plaats gekregen in de wandelgangen achter de stalles, waar het in de pauzes der komende schouwburgvoorstellingen ongetwijfeld de aandacht der bezoekers zal trekken.

NIEUWE UITGAVEN

Documents diplomatiques français. (1e Serie, deel VII). Uitg. Imprimerie Nationale, Paris).

Ze verschijnen zóó onregelmatig en zóó door elkaar, deze diplomatieke bescheiden over het ontstaan van den Wereldoorlog, dat een geregeld overzicht niet eenvoudig is. Thans is het zevende deel van de eerste serie gepubliceerd, terwijl de derde serie, welke van 1911 tot 1914 loopt, al compleet is en de tweede serie (1901 tot 1911) het jaar 1905 is genaderd.

Onder de auspiciën van het Fransche ministerie van buitenlandsche zaken worden deze diplomatieke documenten door een speciaal daartoe in het leven geroepen commissie gepubliceerd. Reeds herhaaldelijk hebben wij de verschijning van een nieuw deel aangekondigd.

Het thans uitgekomen zevende deel der eerste serie loopt van 1 Januari 1888 tot 19 Maart 1890 en het opent met het aftreden van Bismarck. De troonsbestijging van Wilhelm II en diens persoonlijke opvatting van regeeren had nog niet aanstonds het dreigende karakter van later jaren.

Een groot deel van het werk wordt in beslag genomen door de destijds gewisselde telegrammen en diplomatieke stukken tusschen de Europeesche regeeringen en de kanselarijen over de verhouding der mogendheden. De Balkankwesties en de moeilijkheden met Egypte vragen eveneens aandacht, terwijl Marokko, Tunesie en... Abessinië aanleiding tot lichte verwikkelingen gaven.

De weinig chronologische volgorde, waarin de boekdeelen verschijnen, vergemakkelijkt, zooals gezegd, het krijgen van een overzicht niet.

GERTRUD LEISTIKOW, de bekende danseres, heeft gistermiddag in de benedenhall van den Amsterdamschen Stadsschouwburg afscheid genomen van leerlingen, oud-leerlingen en vrienden in verband met haar a.s. vertrek naar Indië, waar zij danslessen gaat geven. — De leerlingen zetten mevrouw Leistikow te laatsten male in de bloemen.

WETENSCHAP

PROF. B. C. P. JANSEN

Vijf-en-twintig jaar doctor in de chemie.

Den 10den Juli 1912 promoveerde B. C. P. Jansen te Utrecht tot doctor in de scheikunde op een proefschrift: „Bijdrage tot de kennis van het cholzuur". H. G. K. Westenbrink herdenkt dit feit in het „Chemisch Weekblad" en schetst den levensloop van den chemicus-physioloog in Nederland. A. G. van Veen schrijft over Jansen's Indische jaren, waaruit het algemeen bekende feit dit is, dat hij en Donath het B1-vitamine in kristallijnen toestand wisten te isoleeren.

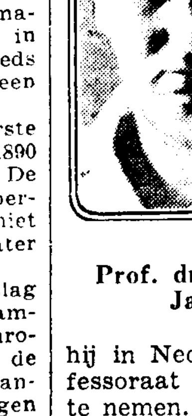

Prof. dr. B. C. P. Jansen.

Jansen was in Indië werkzaam van 1917 tot 1923 en van 1924 tot het eind van 1928, toen hij in Nederland terugkeerde om er het professoraat in de physiologische chemie op zich te nemen.

In zijn eerste Indische periode deed hij o.a. genezingsproeven van kippen- en duivenberiberi met behulp van rijstzemelextracten en hield hij zich bezig met practische kwesties als de voeding van gevangenen, voedselvoorziening van expedities en van de Banka-tinwerkers; met de rijstkeuring enz. Een ijverig medewerker kreeg hij in Donath, zoodat het onderzoek op breeder basis kon worden gesteld. De streken, waar zich voedingsstoornissen voordeden, konden worden bezocht zonder dat het werk in het Geneeskundig Laboratorium te Batavia behoefde stil te staan. Zoo werd een ook elders bestaand verband vastgesteld tusschen hongeroedeem en ammoniumcarbonaatrijkdom van de urine en werd de biologische waarde en de verteerbaarheid bestudeerd van eiwitten, in de eerste plaats van het eiwit der klapperperskoek: onderzoekingen van groot belang voor Indië's millioenen aantallen inwoners. Op grond van zulke onderzoekingen konden nu land- en tuinbouwkunde er het hare toe bijdragen om 's lands bewoners te behoeden voor dreigende voedingsdeficienties.

Voor het Indische gouvernement werd nog dit financieele voordeel verkregen, dat meer dan een millioen gulden per jaar besparing werd verkregen op de voeding van gevangenen, daar een deel van het vleesch-rantsoen kon worden vervangen door een sojaboonproduct: tempe-kedele. In plaats van het dure en voor de inheemschen ongewone voedingsmiddel vleesch mocht hun op goeden grond dit plantaardige voedsel worden verstrekt.

In 1919 werd Jansen hoofd der Pharmaceutisch-Chemische Afdeeling, aan welke hij een analysten-cursus oprichtte. Van albino-rattenproefdieren legde hij een eigen fokkerij aan.

In de tweede periode van zijn Indisch verblijf zette hij de al eerder begonnen pogingen tot isoleering van het B1-vitamine voort, ook het onderzoek voor de waarde-bepaling der rijst. Voorts wijdde hij zich aan het kropvraagstuk en aan de vaststelling van de voedingswaarde van tientallen inheemsche voedingsmiddelen en de bepaling van vitaminengehalten.

De reeds vermelde, geslaagde isolatietechniek met betrekking tot het vitamine B1 gaf Jansen en Donath aanleiding in het Geneeskundig Laboratorium te Batavia een bedrijf op te richten ter fabricatie van poeders en tabletten en een injectievloeistof; deze praeparaten worden niet allen in Indië zelf ruimschoots toegepast, ze worden prophylactisch ook aan Mekkagangers verstrekt.

Van 1927 tot aan zijn vertrek naar Amsterdam is Jansen nog bekleed geweest met het hoogleeraarschap aan de toen kort geleden opgerichte Geneeskundige Hoogeschool te Batavia.

In het uitvoerige artikel van Westenbrink wordt geschetst hoe prof. Jansen zich als hoogleeraar te Amsterdam tot taak heeft gesteld: de samenstelling van een voedsel uit volledig bekende componenten, dat de meeste waarborgen geeft voor een volkomen gezondheid van mensch en dier. Van de buitengewone gecompliceerdheid van deze eenvoudig lijkende taak, geeft het artikel een denkbeeld.

(Ingezonden Mededeeling.)

3 PALTHE AANBIEDINGEN
Geldig tot 15 Augustus
JAPON stoomen of verven met **15%** korting.
HEERENCOSTUUM Gratis meestoomen van Uw hoed of handschoenen
DEKENS stoomen als nieuw *f* 0.75.
aflevering 5 dagen.
PALTHE - ALMELO

Radio-Programma's

Voor Maandag.

HILVERSUM I, 1875 m. Algemeen Programma verzorgd door de A.V.R.O. 8 u. Gramofoonmuziek. — 10 u. Morgenwijding. — 10.15 Gramofoonmuziek. — 10.30 De Octophonikers In de pauze:Declamatie. — 12.30 Orgel en zang. — 1.15 Kovacs Lajos' orkest. — 2 u. Pianovoordracht. — 2.30 Groninger Orkestvereeniging en solist In de pauze: Declamatie. — 4.30 Causerie „Meesterwerken van de Fransche toonkunst". — 5.30 Kovacs Lajos' orkest. — 6.30 A.V.R.O.-Dansorkest. — 7 u. Gramofoonmuziek. — 7.30 Cello en piano. — 8 u. Berichten A.N.P. Mededeelingen. — 8.15 Italiaansch operaconcert. — 9 u. Reportage. — 9.30 Vervolg concert. — 10.15 Renova-kwintet. — 11 u. Berichten A.N.P. Hierna tot 12 u. A.V.R.O.-Dansorkest en gramofoonmuziek.

HILVERSUM II, 301 m. N.C.R.V.-Uitzending. 8 u. Schriftlezing, meditatie, gewijde muziek (Gr.pl.). — 8.30 Gramofoonmuziek. — 9.30 Gelukwenschen. — 9.45 Gramofoonmuziek. — 10.30 Morgendienst. — 11 u. Christ. Lectuur. — 11.30 Gramofoonplaten. — 12 u. Berichten. — 12.15 Gramofoonmuziek. — 12.30 Stichts Salonorkest. — 2 u. Gramofoonmuziek. — 2.15 Alt en piano. — 3 u. Wenken voor de keuken. — 3.30 Gramofoonmuziek. — 3.45 Bijbellezing. — 4.45 Het Stichts Pianokwartet. — 6.15 Causerie over het Vrijwillig Landstormkorps Motordienst. — 6.30 Vragenuur. — 7 u. Berichten. — 7.15 Vragenuur. — 7.45 Reportage. — 8 u. Berichten A.N.P., Herh. S.O.S.-Ber. — 8.15 Dubbelmannenkwartet met orgelbegeleiding. — 9 u. „Het werk van den gevangenispredikant", causerie. — 9.30 Orgelconcert. (Om 10 u. Berichten A.N.P.). — 10.30 Gramofoonmuziek. — 10.45 Gymnastiekles. — 11 u.—12 u. Gramofoonmuziek. Schriftlezing.

In het buitenland.

DROITWICH, 1500 m. 11.05 Orgelspel. — 11.35 Gramofoonmuziek. — 12.20 Militair orkest. — 1.30 Sportverslag. — 1.50 Orgelconcert. — 2.35 „Responsibilities of Empire", causerie. — 2.50 Pianovoordracht. — 3.20 Stedelijk Orkest Whitby. — 4.20 Jazzmuziek (Gr.pl.) — 4.50 Viool en piano. — 5.20 Sportverslag. — 5.40 J. Kantrovitch en zijn orkest. — 6.20 Berichten. — 6.40 „Corables and reaping hooks", dialoog. — 6.55 Fagot en piano. — 7.20 Gevarieerd programma. — 8.05 Radiotooneel. — 9.20 Berichten. — 9.40 Buitenlandsch overzicht. — 9.55 Het Haigh Marshall Strijkorkest en soliste. — 11 u. Declamatie. — 11.20 Jack Jackson's Band. — 11.50—12.20 Dansmuziek (gr.pl.).

RADIO PARIS, 1648 m. 7.20, 8.20 en 10.35 Gramofoonmuziek. — 11.50 Solistenconcert. — 12.20 Visciano-orkest en zang. — 2.20 Radiotooneel. — 2.50 Gramofoonmuziek. — 3.05 Zang. — 4.05 Pianovoordracht. — 5.20 Orkestconcert. — 7.23 Vioolvoordracht. — 7.35 Zang. — 7.50 Pianovoordracht. — 8.05 Zang. — 8.50 „Chilpério", operette. — 10.50 Gramofoonmuziek.

KEULEN, 456 m. 6.50 F. Hauck's orkest. — 8.50 Gramofoonmuziek. — 12.20 Rijksarbeidsdienstorkest. — 1.35 Nedersaksisch Symphonie-orkest en solist. — 2.35 Gevarieerd concert. — 4.20 Omroep-Amusementsorkest. — 5.35 Zang en piano. — 6.20 W. Glahe's dansorkest. — 7.20 Mannenkoorconcert. — 8.30 Westduitsch weekoverzicht. — 9.20 Solistenconcert. — 10.50—12.20 R. Gaden's dansorkest en vocaal sextet.

BRUSSEL, 322 en 484 m. 322 m: 12.20 Gramofoonmuziek. — 12.50 Omroeporkest. — 1.30 Salonorkest. — 1.50—2.20 Gramofoonmuziek. — 5.20 Salonorkest. — 6.50 en 7.20 Gramofoonplaten. — 8.20 Omroeporkest. — 9.20 Cabaret. — 10.30—11.20 Omroepdansorkest.

484 m: 12.20 Gramofoonplaten. — 12.50 Salonorkest. — 1.30 Omroeporkest. — 1.50—2.20 en 5.20 Gramofoonmuziek. — 5.35 Eloward's orkest. — 6.20 Radiotooneel. — 6.35 Vioolvoordracht — 7 u. Gramofoonplaten. — 8.20 „La chanson de Louvain", operette. — 10.30—11.20 Gramofoonmuziek.

DEUTSCHLANDSENDER, 1571 m: 8.30 Trioconcert. — 9.10 O. Dobrindt's orkest en solisten. — 10.20 Berichten. — 10.35 Hoorbericht. — 10.50 Blaasconcert. — 11.05 Weerbericht. — 11.20—12.20 Hans Busch' dansorkest, G. Freundorfer's Kapel, en solisten.

MAILVERZENDINGEN

12—18 JULI.

De tijden voor lichting en aanteekenen zijn op het Expeditiebureel Centraal-Station te Amsterdam.

		lichting uur	aant. uur
NED. INDIË Nederl. mail via Marseille „Sibajak"	15 Juli	13.30	13.15
zeepost via Amsterdam	16 Juli	7.30 15/7	20.30

Java en Zuid-Sumatra van Medan af per luchtpost.

15 Juli	13.30	13.15

Luchtpost Amsterdam—Bandoeng.

14 Juli	3.— 13/7	20.30
17 Juli	3.— 16/7	20.30

Met de luchtpost van 17 Juli laatste gelegenheid voor correspondentie aan passagiers v/h. m.s. „Sibajak", 29 Juli te Colombo.

ARUBA — BONAIRE — CURAÇAO			
via Engeland	13 Juli	8.30 12/7	20.30
via Frankrijk	13 Juli	18.15	17.45
via Engeland	15 Juli	8.30 15/7	20.30
via Frankrijk	16 Juli	18.15	17.45
SABA — ST. EUSTATIUS — ST. MAARTEN			
via Engeland	13 Juli	8.30 12/7	20.30
via Frankrijk	13 Juli	19.—	18.30
V.S. VAN N.-AMERIKA (behalve Brooklyn en Boston)			
via Engeland „Berengaria"	13 Juli	1.30 12/7	20.30
via Frankrijk „Berengaria"	13 Juli	19.—	18.30
via Engeland „Europa"	16 Juli	1.30 15/7	20.30
via Frankrijk „Europa"	16 Juli	19.—	18.30
BROOKLYN — BOSTON			
via Frankrijk	13 en 16 Juli	16.—	18.30
NOORD AMERIKA			
Op verzoek per „Volendam"	16 Juli	18.30	18.15
CANADA — CUBA — MEXICO			
via Frankrijk	13 en 16 Juli	16.—	16.—
COLUMBIA — JAMAICA			
	13 en 16 Juli	16.—	16.—
BUENAVENTURA — PERU			
	16 Juli	16.—	16.—
PERNAMBUCO — BAHIA			
via Italië „Neptunia"	15 Juli	4.30 14/7	20.30
via Engeland „Highland Princess"	15 Juli	24.—	20.30
RIO DE JANEIRO — SANTOS CHILI — BUENOS AIRES			
via Italië „Neptunia"	15 Juli	4.30 14/7	20.30
via Engeland „Avelona Star"	15 Juli	24.—	20.30
via Frankrijk „Gen. Artega"	16 Juli	24 —	2 .30
MONTEVIDEO			
via Italië „Neptunia"	15 Juli	4.30 14/7	20.30
via Engeland „Highland Princess"	15 Juli	24.—	20.30
via Frankrijk „Gen Artigas"	16 Juli	24.—	20.30
ZUID AMERIKA per luchtpost via			
Duitschland	14 Juni	1.30 13/7	20.30
Duitschland	14 Juni	13.15	13.45
Duitschland nazending (niet verzekerd)	14 Juli	21.55	20.30
Frankrijk	17 Juli	9.— 16/7	20.30
Frankrijk nazending	17 Juli	18.35	15.—
ZUID AMERIKA op verzoek			
per „Salland"	15 Juli	12.—	12.—
CARACAS — LA GUAIRA — MARACAIBO			
	13 en 16 Juli	19.—	18.30
CHINA — HONGKONG — JAPAN			
	12 en 15 Juli	19.—	18.30
PALESTINA	11 Juli	14.30	—.—
	15 Juli	13.30	13.15
	16 Juli	20.15	20.—
BRITSCH-INDIË	15 Juli	12.—	12.—
PENANG — SIAM	15 Juli	8.30 14/7	20.30
COLOMBO SINGAPORE	15 Juli	13.30	13.15
	17 Juli	18.15	15.—
EGYPTE	11 Juli	14.30	—.—
	15 Juli	8.30 14/7	20.50
	15 Juli	13.30	13.15
	16 Juli	20.15	20.—
KENYA — UGANDA — ZANZIBAR			
	13 Juli	24.—	20.30
	15 Juli	4.30 14/7	20.30
	16 Juli	20.15	20.—
CANARISCHE EILANDEN			
	12 en 15 Juli	24.—	20.30
ZUID AFRIKA	15 Juli	8.30 14/7	20.30
	15 Juli	16.—	16.—
AUSTRALIË	15 Juli	4.30 14/7	20.30

POSTPAKKETTEN VOOR OVERZEE.

Van 12—17 Juli bestaat er gelegenheid tot het verzenden van Postpakketten voor overzee met de volgende schepen.

Zeeposttarief naar Ned.-Indië met Portugeesch Timor en Philippijnsche eilanden; Italië met Italiaansche koloniën, Egypte met Egyptische Soudan, Palestina, Syrië en Gr. Libanon, Arabisch Koninkrijk Saoedi, Aden, Perim, Congo Belge (alleen de distr. Boven- en Beneden Oële en Ituri) en Br. O.-Afrika; en Malaya met Maleische Staten, Br. Borneo en Siam per m.s. „Tarakan". Aanbieding van pakketten uiterlijk tot 15 Juli 20 uur.

Landmailtarief naar Ned. Indië, Egypte met Egyptische Soudan, Palestina en Arabisch Koninkrijk Saoedi, Ceylon, Malaya met Maleische Staten en opvarenden van het m.s. „Sibajak" via Marseille per m.s. „Sibajak". Aanbieding van pakketten uiterlijk tot 14 Juli 20 uur.

Naar Denemarken met Faroër en IJsland per s.s. van de K.N.S.M. Aanbieding van pakketten uiterlijk tot 13 resp. 15 Juli 20 uur.

Naar Noorwegen via Bergen per s.s. van de Bergenske Dampskibsellskab. Aanbieding van pakketten uiterlijk tot 13 Juli 20 uur.

Naar Noorwegen via Oslo per s.s. van de Fred. Olsen. & Co. lijn. Aanbieding van pakketten uiterlijk tot 15 Juli 20 uur.

Naar Brazilië en Argentinië met Bolivia, Chili en Paraguay via Argentinië per s.s. „Salland". Aanbieding van pakketten uiterlijk tot 15 Juli 12 uur.

Naar Mozambique (alleen ressort Mozambique) per s.s. „Randfontein". Aanbieding van pakketten uiterlijk tot 16 Juli 20 uur.

Naar Portugal met Portugeesche koloniën via Portugal per s.s. „Rhea". Aanbieding van pakketten uiterlijk tot 75 Juli 20 uur.

Naar Griekenland en Turkije per s.s. „Hercules". Aanbieding van pakketten uiterlijk tot 15 Juli 20 uur.

Naar Vereenigde Staten van Amerika per s.s. „Volendam". Aanbieding van pakketten uiterlijk tot 16 Juli 12 uur.

Naar Zweden met Estland en Finland per s.s. van de N.F.A. „Götha" via Goteborg en per s.s. van de S.R.A. Svea via Malmö. Aanbieding van pakketten uiterlijk tot 15 resp. 16 Juli 20 uur.

Buitendien bestaat gelegenheid voor de verzending van postpakketten per luchtpost naar Ned.-Indië, Br.-Indië met Birma, Egypte, Egyptische Soudan, Irak, Iran, Maleische Staten, Palestina, Arabisch Koninkrijk Saoedi, Ceylon, Malaya en Br. Borneo. Aanbieding van pakketten uiterlijk tot 13 resp. 16 Juli 20 uur. Alles aan het Postgebouw Amsterdam Centraal Station (Oostzijde) alhier

UITVOERINGEN ENZ.

Zondag 11 Juli.

AMSTERDAM.

CONCERTEN.

Concertgebouw: Laatste Concert-Zomercyclus o.l.v. Eduard van Beinum, sol. Willem Andriessen, 8.15 uur.
Carré: Afscheidsconcert Opera Italiana, 8 uur.

SCHOUWBURGEN.

Stadsschouwburg: Bouwmeester's Revue „Knal", 8 uur.
Leidscheplein-Theater: Jantje uit Indië, 8.30 uur.
Grand Théâtre: Zwieren en Zwaaien, 2.15 en 8.15 uur.
Rika Hopper-Theater: De arme millionnair, 8.15 u.
Centraal Theater: Loop naar de koekoek, 2.15 en 8.30 uur.
Holl. Schouwburg: Vadertje Lampion, 8.30 uur.

JOURNAALTHEATER.

Handelsblad-Cineac Actualiteiten. Doorl. voorstelling van 11.30 uur v.m. tot middernacht.

BIOSCOPEN.

Alhambra: Ben Hur, 1.15, 3.30, 7.— en 9.30 uur.
Bio: Donkere oogen, 1.30, 3.30, 7.15 en 9.15 uur.
Ceintuur: De trek naar het westen., 1.30, 3.30, 7.15 en 9.15 uur.
City Theater: Lunapark, 1.30, 4.—, 7.— en 9.30 uur.
Corso: Naar het land der Maori's en der Papoea's, 11.30 uur; Toendra, 1.30, 3.30, 7.30 en 9.30 uur.
Hallen Theater: Mazurka, 1.30, 3.30, 7.15 en 9.30 u.
Luxor: De gevaarlijke leugen, 1.30, 3.30, 5.30, 7.30 en 9.30 uur.
Munt: Jij bent mijn leven, 1.30, 3.30, 5.30, 7.15 en 9.30 uur.
Nöggerath: Marguerite Gauthier, 1.30, 3.30, 7.15 en 9.30 uur.
Passage: Achter het masker, 1.30, 3.30, 7.15 en 9.30 uur.
Rialto: Kreutzer-Sonate, 1.30, 3.30, 7.30 en 9.30 u.
Royal: De jacht naar het record, 1.30, 3.30, 7.15 en 9.30 uur.
Roxy: Mister Flow, 1.30, 3.30., 7.— en 9.30 uur.
Tuschinski: Rendez-vous, 1.30, 3.30, 7.— en 9.30 u.
Uitkijk: Die 3 Groschen Oper, 2.30, 7.30 en 9.30 u.
Victoria: Port Arthur, 1.30, 3.30, 7.15 en 9.30 uur.

TENTOONSTELLINGEN.

Stedelijk Museum: Zomertentoonstelling ter gelegenheid van het lustrum van het Amsterd. Studenten-Corps tot 12 September.
Kunsthandel Santee Landweer, Keizersgracht 463. Stillevens en bloemstukken van dertig schilders tot 25 Juli.*).
Kunstzaal Van Lier, Rokin 126: Zomertentoonstelling tot 15 Aug.*)
Museum Fodor, Keizersgracht 609, Bijbeltentoonstelling tot 17 Juli.*)
Openb. Leeszaal: Tentoonstelling blindenbibliotheken.
De Ronde Brug: Tentoonstelling nagelaten werken van Johan Sonnenberg tot 15 Juli*).
Rijksprentenkabinet: Decoratieve teekeningen van 1500—1800.
Tentoonstelling Hist. Instrumenten, Keizersgracht 616, geopend van 10—17 u. en van 19½—22 uur op alle werkdagen tot 16 Juli.*).

*) Zondags gesloten.

DIVERSEN.

Cabaret La Gaité: The Bolgaroff Troupe.

'S-GRAVENHAGE

JOURNAALTHEATER.

Cineac: (Buitenhof en Lange Poten): De reis om de wereld in vijftig minuten. Doorl. voorstelling 10 uur v.m.—middernacht.

CONCERTEN.

Kurzaal: Res.-Orchest o.l.v. Ign. Neumark (sol. Karel Hilsum), 3 uur; idem o.l.v. Carl Schuricht (sol. Ida Händel), 8¼ uur.

SCHOUWBURGEN.

Kurhaus-cabaret: Louis Davids c.s., 3.— en 8¼ u.
Lutine Palace: Hinter den Kulissen.3½ en 8½ uur.

BIOSCOPEN.

Apollo: Ik ben een vluchteling, 1.—, 3.—, 5.—, 7.— en 9 uur.
Asta: Rijk en geen geld, doorl. 2—8½, besl. 9 uur.
Capitol: Illusie, doorl. van 1 uur.
City: De geschiedenis begon 's nachts., doorl. van 2 uur, besl. 9 uur.
Metropole: De onbekende, doorl. 2—8½, besl. 9 uur.
Odeon: De dappere vrouw, doorl. van 2 uur.
Passage: Robin Hood, doorl. van 2 uur.
Princ. Cin.: Menschen in 't hotel, doorl. van 2 uur.
Rembrandt: De charge van de lichte brigade, doorl. van 2 uur.
Seinpost: De stalen straal, 2½ uur; The great Ziegfield, 8 uur.
Studio: Le maternelle, 2.—, 4½, 6¾ en 9½ uur.
Trianon. Moederschap, doorl. van 2¼ uur.
West End: Massa-justitie, doorl. 2¼—8½, besl. 9 u.

UTRECHT

BIOSCOPEN.

Rembrandt: De groote dwaasheden, 2.30, 6.45 en 9.— uur.
City: Het dagboek van Maria Bashkirtseff, 2.30, 6.45 en 9.— uur.
Scala: Scheiding op korten termijn, 2.30, 6.45 en 9.— uur.
Palace Filmac: Actualiteiten, 11—5 uur; Hollywood zoekt een Prinses, 6.45 en 9.— uur.
Vreeburg: De dans aan de galg, 2.30, 6.45 en 9 u.

ROTTERDAM

JOURNAALTHEATER.

N.R.C.-Cineac: De reis om de wereld in 50 minut. Doorl. voorst. vanaf 9.30 u. v.m.—middernacht.

SCHOUWBURGEN.

Tivoli Schouwburg: De dans om het gouden kalf, 8.15 uur.

BIOSCOPEN.

Capitol: De vrouw die weet wat zij wil; De laatste liefde, 2.15 en 8.15 uur.
City: De banneling van het Duivelseiland; De moord in de nachtclub, 2.15, 7.— en 9.15 uur.
Grand-Théâtre: Neen mevrouw, dat nooit, 2.—, 7.— en 9.15 uur.
Lumière: Obsessie, 2.15, 7.— en 9.15 uur.
Luxor: Vrijspraak... levenslang 2.15, 7.15, 9.30 u.
Studio: Circus, 2.—, 7.— en 9.15 uur.

Maandag 12 Juli.

AMSTERDAM.

SCHOUWBURGEN.

Stadsschouwburg: Bouwmeester's Revue „Knal", 8 uur.
Leidscheplein-Theater: Jantje uit Indië, 8.30 uur.
Grand Théâtre: Zwieren en Zwaaien, 8.15 uur.
Rika Hopper-Theater: De arme millionnair, 8.15 u.
Centraal Theater: Loop naar de koekoek, 8.30 u.
Holl. Schouwburg: Vadertje Lampion, 8.30 uur.

JOURNAALTHEATER.

Handelsblad-Cineac: Actualiteiten. Doorl. voorstelling van 9.30 u. v.m. tot middernacht.

BIOSCOPEN.

Alhambra: Ben Hur, 2.15, 7.— en 9.30 uur.
Bio: Donkere oogen, 7.15 en 9.15 uur.
Ceintuur: De trek naar het westen, 2.30, 7.15 en 9.15 uur.
City Theater: Lunapark, 2.15, 7.— en 9.30 uur.
Corso: Toendra, 1.30, 3.30, 7.30 en 9.30 uur.
Hallen Theater: Mazurka, 7.15 en 9.30 uur.
Luxor: De gevaarlijke leugen, 1.30, 3.30, 7.30 en 9.30 uur.
Munt: Jij bent mijn leven, 1.30, 3.30, 7.15 en 9.30 u.
Nöggerath: Marguerite Gauthier, 2.30, 7.15 en 9.30 uur.
Passage: Achter het masker, 1.30 3.30, 7.15 en 9.30 uur.
Rialto: Kreutzer-Sonate, 2.30, 7.30 en 9.30 uur.
Royal: De jacht naar het record, 1.30, 3.30, 7.15 en 9.30 uur.
Roxy: Mister Flow, 1.30, 3.30, 7.— en 9.30 uur.
Tuschinski: Rendez-vous, 2.—, 7.— en 9.30 uur.
Uitkijk: Die 3 Groschen Oper, 2.30, 7.30 en 9.30 u.
Victoria: Port Arthur, 7.15 en 9.30 uur.

TENTOONSTELLINGEN.

Stedelijk Museum: Zomertentoonstelling ter gelegenheid van het lustrum van het Amsterd. Studenten-Corps tot 12 September.
Kunsthandel Santee Landweer, Keizersgracht 463. Stillevens en bloemstukken van dertig schilders tot 25 Juli.*).
Kunstzaal Van Lier, Rokin 126: Zomertentoonstelling, tot 15 Aug.*).
Museum Fodor, Keizersgracht 609, Bijbeltentoonstelling, tot 17 Juli.*).
Openb. Leeszaal: Tentoonstelling blindenbibliotheken.
De Ronde Brug: Tentoonstelling nagelaten werken van Johan Sonnenberg tot 15 Juli.*)
Rijksprentenkabinet: Decoratieve teekeningen van 1500—1800.
Tentoonstelling Hist. Instrumenten, Keizersgracht 616, geopend van 10—17 u. en van 19½—22 uur op alle werkdagen tot 16 Juli.*).

*) Zondags gesloten.

DIVERSEN.

Cabaret La Gaité: The Bolgaroff Troupe.

'S-GRAVENHAGE.

JOURNAALTHEATER.

Cineac: (Buitenhof en Lange Poten): De reis om de wereld in vijftig minuten. Doorl. voorstelling 10 uur v.m.—middernacht.

CONCERTEN.

Kurzaal: Res.-Orkest o.l.v. Ign. Neumark (sol. Else Rykens), 8¼ uur.

SCHOUWBURGEN.

Lutine Palace: Hinter den Kulissen, 8½ uur.
Kurhaus-cabaret: Louis Davids c.s., 8¼ uur.

BIOSCOPEN.

Apollo: Ik ben een vluchteling, 2½, 7.— en 9¼ uur.
Capitol: Illusie, 2½ en 8¼ uur.
City: De geschiedenis begon 's nachts, 2 en 8 uur.
Metropole: De onbekende, 2½ en 8¼ uur.
Odeon: De dappere vrouw, 2½ en 8¼ uur.
Passage: Robin Hood, 2½ en 8¼ uur.
Princ. Cin.: Menschen in 't hotel, 2½ en 8¼ uur.
Rembrandt: De charge van de lichte brigade, 2½ en 8¼ uur.
Seinpost: The great Ziegfeld, 8 uur.
Studio: La Maternelle, 2½, 7 en 9¼ uur.
Trianon: Moederschap, 2½ en 8¼ uur.
West End: Massa-justitie, 2½ en 8¼ uur.

UTRECHT.

BIOSCOPEN.

Rembrandt: De groote dwaasheden, 2.30, 6.45 en 9.— uur.
City: Het dagboek van Maria Bashkirtseff, 2.30, 6.45 en 9.— uur.
Scala: Scheiding op korten termijn, 2.30, 6.45 en 9.— uur.
Palace Filmac: Actualiteiten, 11—5 uur; Hollywood zoekt een Prinses, 6.45 en 9.— uur.
Vreeburg: De dans aan de galg, 2.30, 6.45 en 9 u.

ROTTERDAM.

JOURNAALTHEATER.

N.R.C.-Cineac: De reis om de wereld in 50 minut. Doorl. voorst. vanaf 9.30 u. v.m.—middernacht.

SCHOUWBURGEN.

Tivoli Schouwburg: De dans om het gouden kalf, 8.15 uur.

BIOSCOPEN.

Capitol: De vrouw die weet wat zij wil; De laatste liefde, 2.15 en 8.15 uur.
City: De banneling van het Duivelseiland; De moord in de nachtclub, 2.15, 7.— en 9.15 uur.
Grand-Théâtre: Neen mevrouw, dat nooit, 2.—, 7.— en 9.15 uur.
Lumière: Obsessie, 2.15, 7.— en 9.15 uur.
Luxor: Vrijspraak.. levenslang, 2.15, 7.15, 9.30 u.
Studio: Circus, 2—, 7.— en 9.15 uur.

BENOEMINGEN ENZ.

ONDERSCHEIDINGEN.

Bij K. B. van 1 Juli is toegekend de eeremedaille der orde van Oranje-Nassau, in goud, aan A. Reudink, voorzitter van de Enschedesche Burger Harmonie te Enschede.

Bij K. B. van 18 Juni is aan mr. H. A. Wassenbergh, substituut-officier van Justitie bij de Arrondissements-rechtbank te Amsterdam, verlof verleend tot het aannemen der hem geschonken onderscheiding van ridder in de orde van het Legioen van Eer van Frankrijk.

Bij K.B. van 21 Juni 1937, is de zilveren eeremedaille, verbonden aan de orde van Oranje-Nassau, toegekend aan: C. Rutten, bevolkingscontroleur in dienst van de gemeente Arnhem.

CONSULAIRE DIENST.

De heer T. C. Kruyt is, ter vervanging van den heer Masseu, belast met de waarneming van het consulaat der Nederlanden te Swatow (China).

De gezantschapssecretaris, belast met de waarneming van het consulaat te Kaapstad, de heer A. Merens, is met verlof van 1 maand van zijn post vertrokken.

De heer O. Plantema is belast met de waarneming van het consulaat.

Bij K. B. is de heer G. G. van Kooy erkend en toegelaten als consul van België te Medan, voor het gouvernement Oostkust van Sumatra — behalve de afdeeling Bengkalis — het gouvernement Atjeh en onderhoorigheden, alsmede voor de residentie Tapanoeli, met uitzondering van de afdeelingen Mandailing en Natal.

Bij K. B. is de heer V. A. Pane erkend en toegelaten als consul-generaal van Paraguay te Amsterdam.

MARINESTOOMVAARTDIENST.

Bij beschikking van den minister van Defensie zijn de officieren van den marinestoomvaartdienst der 3de klasse J. Scholten en J. de Bruijn, dienende a/b hr. ms. „Jan van Brakel", den 8 Augustus 1937 ter beschikking gesteld.

Bij beschikking van den minister van Defensie zijn de officieren van den Marinestoomvaartdienst der 3de klasse J. de Wit en G. A. Lens, dienende aan boord van hr. ms. „Nautilus" den 18 Juli 1937 ter beschikking gesteld.

WATERSCHAPPEN.

Bij K. B. zijn benoemd: 1e. in de provincie Groningen: tot lid van het bestuur van het waterschap Carel Coenraadpolder jhr. mr. T. J. van Iddekinge te Groningen;

2e. in de provincie Utrecht: a. met ingang van 1 Juli jl. tot dijkgraaf van het hoogheemraadschap de Bunschoter-Veen en Veldendijk A. J. Looxma van Welderen baron Rengers te Amersfoort; b. tot watergraaf van het heemraadschap de rivier de Eem, beken en aankleve van dien, jhr. W. H. de Beaufort te Maarn;

3e. in de provincie Zuid-Holland: met ingang van 1 Juli jl. tot ged. van den polder Oud- en Midden-Kijveland of het Binnen-Kijveland, L. van Noordt te Poortugaal;

4e. in de provincie Zeeland: a. met ingang van 10 Sept. a.s. tot dijkgraaf van den Westerlandpolder J. Lindenbergh, te Wolphaartsdijk, uiterlijk tot het einde van het zittingsjaar, waarin hij zeventig jaar zal zijn geworden; b. met ingang van 1 Aug. a.s. tot gezworene van het waterschap Waarde, P. Verbrugge te Waarde, uiterlijk tot het einde van het zittingsjaar, waarin hij zeventig jaar zal zijn geworden; c. met ingang van 1 Aug. a.s. tot gezworene van den Karelpolder S. J. C. Freiler te Kruiningen.

VISSCHERIJ

IJMUIDEN, 10 Juli. Heden waren aan den Rijksvischafslag de vangsten van 1 stoomtreiler en 2 loggers. De prijzen waren als volgt: Tarbot *f* 0.84—0.59; tongen *f* 1.30—0.92 per kg; griet *f* 24; groote schol *f* 26—25.50; middel schol *f* 20—19; zetschol *f* 21—17; kleine schol *f* 13—3.70; scharren *f* 4.60—2.30 per 50 kg; roggen *f* 0.60 per hoop; vleet *f* 3—2.70 per stuk; makreel *f* 7.50 per 50 kg; kabeljauw *f* 20 per 125 kg; groote gullen *f* 8.50—6.70; kleine gullen *f* 7—4.60 per 50 kg; lengen *f* 0.85—0.35; hake *f* 0.43—0.15 per stuk.

HUIZEN, 10 Juli. Gedurende de afgeloopen week werd alhier aangevoerd 1940 kg aal, prijs *f* 0.40—0.90 per kg; 10 kg Zuiderzeebot *f* 0.76 per kg.

LAATSTE BERICHTEN

(De berichten onder deze rubriek zijn gedeeltelijk ongecorrigeerd.)

BELGIE

VAN ZEELAND NIET NAAR BERLIJN

Voor het oogenblik niet noodig.

BRUSSEL, 10 Juli. (Havas.) De „Nation Belge" meldt hedenavond, dat minister-president Van Zeeland, in tegenstelling met de berichten in enkele buitenlandsche bladen, niet voornemens is naar Berlijn te gaan om zijn onderzoek naar den economischen wereldtoestand voort te zetten. Hij zal er eventueel heengaan, evenals naar de andere hoofdsteden, indien dit noodig mocht blijken. Doch op het oogenblik ziet hij er de noodzakelijkheid niet van in.

Voorts heeft Van Zeeland zijn besprekingen met de vertegenwoordigers der Liberale Partij voortgezet. De onderhandelingen zijn nog niet geëindigd, maar vóór het begin van de nieuwe week valt geen beslissing te verwachten.

INT. SAMENWERKING

SANDLER TE MOSKOU

Officieele rede van Litwinov.

MOSKOU, 10 Juli. (Tass.) De volkscommissaris van buitenlandsche zaken Litwinov heeft gisteravond ter eere van Sandler, den Zweedschen minister van buitenlandsche zaken, een diner aangeboden.

In een rede zeide Litwinov, dat de landen, die voor vreedzame regeling der internationale geschillen zijn, oneindig talrijker zijn dan die, welke openlijk voor een oorlog voelen, doch zij missen de samenhang. Hij verklaarde, dat het noodig was de macht van den vrede te versterken en wees op het belang van de collectieve veiligheid.

In zijn antwoord zeide Sandler, dat de Zweedsch-Russische betrekkingen zich bevredigend ontwikkelen en dat Zweden zijn traditionele politiek van internationale samenwerking zal blijven volgen.

PALESTINA

HOOGE COMMISSARIS BEZOEKT EMIR ABDOELLAH VAN TRANSJORDANIE

JERUZALEM, 10 Juli. (D. N. B.) De Britsche Hooge Commissaris voor Palestina, sir Arthur Grenfell Wauchope, is per vliegtuig naar de hoofdstad van Transjordanië gevlogen, waar hij met emir Abdoellah, die als candidaat voor het koningschap van den vereenigden Arabischen staat genoemd wordt, de huidige politieke situatie heeft besproken.

In dit bezoek, zoo kort na de publicatie van het rapport der Koninklijke Commissie van Onderzoek voor Palestina, meent men in politieke kringen te Jeruzalem een aanwijzing te zien, dat Engeland de candidatuur van emir Abdoellah voor het bovengenoemde koningschap zal ondersteunen.

HET BRITSCHE RIJK

MINISTER EDEN TE DEANVILLE.

DEAUVILLE, 10 Juli. (Havas). De Engelsche minister van buitenlandsche zaken, Eden, en zijn echtgenoote, zijn heden met het jacht „Princess" in de haven van Deauville aangekomen.

NIEUWE GEVECHTEN TE PEIPING

Vier divisies van het eerste Chineesche leger, dat als het „elite-corps" van maarschalk Tsjang Kai-sjek bekend staat, zijn uit Nanking naar het Noorden gedirigeerd.

Maarschalk Tsjang Kai-sjek heeft tevens order gegeven, dat de Chineesche luchtmacht zich gereed moet houden, terwijl hij den Politieken Raad van Hopei en Tsjachar geseind heeft elke provocatie van de zijde der Japansche troepen met doeltreffende maatregelen te beantwoorden.

VERE OOST

DE TJERIMAI WERKT WEER

CHERIBON, 10 Juli. Sedert 3 uur afgelooopen nacht heeft de Tjerimai twee gewéldige rookkolommen uitgestooten, een aan den top en een aan de lagere Oostheling. (Aneta.)

ARMENWET.

Bij K.B. van 9 Juli 1937, is met ingang van 1 Augustus 1937 aan J. J. D. H. Verschoor, secretaris van den armenraad te Alkmaar, op zijn verzoek, eervol ontslag als zoodanig verleend.

De fraaiste pluim

voor een

DRUKKERIJ

is wel wanneer men steeds onmiddellijk haar nieuwe ideeën voor zet- en drukwerk tracht na te bootsen

N.V. DRUKKERIJ JACOB VAN CAMPEN

O.Z. Voorburgwal 87-89,

AMSTERDAM

NOORD-AFRIKA

NATIONALISTISCH LEIDER IN TUNESIE TERUGGEKEERD

Aanhanger van Pan-Islamatische beweging.

(Handelsblad-Timesdienst.)

Tunis, 9 Juli.

De Tunesische nationale leider Sjeik Tha Albi is heden na een ballingschap van 15 jaren, welke hij heeft doorgebracht in Italië, Egypte en Irak, in Tunis teruggekeerd. Hij heeft in dien tijd niet opgehouden te ageeren voor de Pan-Islamietische beweging.

De Sjeik werd door 30.000 belangstellenden op indrukwekkende wijze ingehaald.

HANDELSBESPREKINGEN MET TSJECHOSLOWAKIJE

Begin dezer week worden zij hervat.

(Van onzen correspondent).

Praag, 10 Juli.

De sectie-chef van het Ministerie van Buitenlandsche Zaken van Tsjechoslowakije, dr. Vrábec en van het Ministerie van Handel dr. Horak, begeven zich morgen opnieuw naar 's-Gravenhage, om de onderhandelingen met de Nederlandsche regeering, die sedert eind Juni zijn verdaagd, voort te zetten.

De hier bestaande moeilijkheden berusten, volgens mededeelingen van Tsjechische zijde, daarin, datt de TsTjechische handelsstatistiek over 1936 de handelsbalans met een actief van 1.56 millioren ten gunste van Tsjechoslowakije laat sluiten, terwijl naar Nederlandsche opvatting dit actief in werkelijkheid 47 millioen zou hebben bedragen. In verband hiermede heeft Nederland het grootste deel der Tsjechische wenschen tot verhooging der contingenten van de hand gewezen en alleen voorgesteld de super-contingenten voor dit jaar met twaalf en voor later met 14.7 millioen te verhoogen.

DREIGENDE STAKING BIJ L. SMIT & CO.

Een ultimatum gesteld tegen 25 Juli.

Nadat de besprekingen mt het hoofdbestuur van den Centralen Bond van Transportarbeiders en de directie van L. Smit en Co's Internationale Sleepdiensten te Rotterdam zonder eenig resultaat waren gebleven, dreigt er thans een staking uit te breken, waarbij tien bemanningen van sleepbooten zijn betrokken.

Er heerscht onder de opvarenden van de verschillende sleepbooten ontstemming over de nieuwe loonregeling. Het gevolg hiervan is geweest, dat de opvarenden van de sleepboot „Zwarte Zee" deze week het werk hebben neergelegd. Gistermiddag na het beëindigen van de weektaak heeft ook de bemanning van de sleepboot „Oostzee", die met ingang van morgen op deze nieuwe voorwaarden moest gaan werken, besloten, morgen a.s. niet aan het werk te gaan.

Teneinde deze kwestie nader onder oogen te zien, is gistermiddag een vergadering gehouden, waarbij een zeer groot aantal opvarenden van sleepbooten aanwezig was.

Na een breedvoerige bespreking met een lid van het hoofdbestuur van den Centralen Bond van Transportarbeiders is met algemeene stemmen de volgende motie aangenomen: „De bemanningen van de sleepbooten „Zwarte Zee", „Oostzee", „Indus", „Humber", „Lauwerzee", „Seine", „Blankenburg", „Hoek van Holland", „Rotterdam" en „Maas", ter vergadering bijeen en gehoord hebbende de uiteenzettingen van L. Smit en Co.'s Internationalen Sleepdienst uit haar schrijven van 9 dezer gezonden aan den Centralen Bond van Transportarbeiders, besluiten de firma in kennis te stellen en hun verontwaardiging uit te spreken over de ingevoerde maatregelen en verzoeken deze ongedaan te maken.

Eveneens verzoeken bovengenoemde bemanningen de toezegging van de directie, dat loon- en arbeidsvoorwaarden in een collectief contract zullen worden geregeld, en dringen er bij de directie van L. Smit en Co's Internationalen Sleepdienst op aan, dit antwoord vóór Woensdag 14 Juli des namiddags vijf uur in het bezit van den Centralen Bond van Transportarbeiders te Rotterdam te doen zijn.

Indien dit door de directie niet zal worden nagekomen, besluiten de bemanningen van bovengenoemde sleepbooten het werk op Donderdag 15 Juli a.s. te staken.

Voorts is besloten, dat zoolang het antwoord van de directie niet is ingekomen, van gistermiddag af geen enkele boot zal monsteren.

Slechts de sleepboot „Seine", die reeds voor een klein reisje is gemonsterd, zal uitvaren.

N. DREESMANN 70 JAAR

(Van onzen correspondent.)

Nijmegen, 10 Juli.

Heden viert de heer N. Dreesmann, directeur van de N.V. Manufacturenhandel Vroom en Dreesmann te Nijmegen zijn zeventigsten verjaardag. Hedenmiddag is hij door het personeel op hartelijke wijze gehuldigd, waarbij hem een bronzen plaquette, vervaardigd door prof. Wenkebach werd aangeboden. De burgemeester van Nijmegen, de heer J. A. H. Steinweg voerde bij deze huldiging eveneens het woord, waarbij hij mededeelde, dat het H. M. de Koningin heeft behaagd de heer Dreesman te benoemen tot ridder in de Orde van Oranje Nassau.

AANWINST VOOR LAKENHAL TE LEIDEN

Het Stedelijk Museum „De Lakenhal" te Leiden heeft aangekocht een schilderij door Jacobus Fransz van der Merck (1610—1664) voorstellende een stilleven van vruchten. Van dezen kundigen Leidschen portret- en genreschilder is dit doek van betrekkelijk groote afmetingen (93½ × 123½ cm) het tot nu toe eenig bekende stilleven.

AKTE-EXAMENS L. O.

Leiden. (Christelijk Kweekschool.) Geslaagd G. Enthoven, T. C. Hageman, N. Hoek, A. J. van Hulzen, L. H. de Jong.

Mook. (R. K. Kweekschool.) Geslaagd de dames J. E. N. Taz, G. G. A. V. Feltkamp, E. F. L. Tonnaer, W. M. Tonnaer, M. H. P. Tonnaer, G. M. J. Tonnaer.

LAWNTENNIS

OM DEN BONNARDEL-BEKER

Nederland verliest van Frankrijk met 1—4.

Op den tweeden dag van den wedstrijd Nederland—Frankrijk te Southport voor den halven eindstrijd om den Bonnardel-beker heeft de Fransche ploeg de drie partijen, welke nog te spelen waren, alle drie gewonnen.

In de eerste partij kwam Hemmes tegen Plaa en vond en den Franschen speler in een zeer goeden vorm. Plaa varieerde zijn spel meer, dan hij het in de partijen tegen Waasdorp doet, Hemmes is een speler, die zijn aanval niet tot de baseline beperkt, zoodat er een levendige, afwisselende strijd ontstond, waarin echter de Fransche speler de net-aanvallen van den Nederlander keer op keer te niet wist te doen door uitstekend passeeren. Hij won de beide eerste sets met overwicht: 6—2, 6—4, doch verloor de derde wegens een reactie, zooals hij er meer meemaakt wanneer hij zich terdege heeft moeten inspannen: 6—3 voor Hemmes.

Plaa

In de vierde set bleef Hemmes hem geducht aanvallen aan het net, hij kwam op 5—3, doch op een setvolley kreeg hij een zeer dubieuze beslissing tegen zich. Het publiek mengde zich zelfs te zijnen gunste in de rechtspraak, zoodat de lijnrechter vervangen werd, doch met dit al raakte Hemmes uit zijn spel en verloor de game, verloor ook de volgende game en de set met 5—7. (6—2, 6—4, 3—6, 7—5 voor Plaa).

Dat was dus 2—1 voor Frankrijk, want op den eersten dag was de wedstrijd gestopt op 1—1.

In het tweede enkelspel van dezen dag won Ramillon van Waasdorp met 6—0, 6—1, 6—2! De Nederlandsche oefenmeester was in het geheel niet opgewassen tegen de bijzondere variaties van slices, dropshots en andere effectslagen, die de Fransche prof zoo buitengewoon op zijn repertoire heeft.

Dat was dus 3—1 voor Frankrijk, tevens de overwinning.

In het dubbelspel hebben de Nederlandsche spelers zich nog uitstekend verweerd tegen de sterke Fransche dubbel. Na vijf sets wist deze pas te winnen: 4—6, 1—6, 6—2, 6—[illegible], 6—1.

De Nederlandsche spelers blijven te Southport, waar deze wedstrijden gespeeld zijn en zullen de volgende week deelnemen aan het internationale toernooi, dat Dinsdag begint. Waasdorp speelt dan tegen Tilden en Hemmes tegen Stoefen.

WALLSTREET-BERICHTEN

Gunstige invloed voor handel met China van monetaire overeenkomst verwacht.

In bankierskringen verkondigt men de meening, dat de verbreeding van den grondslag der monetaire overeenkomst met China geen invloed zal hebben op de goudvoorraden der Ver. Staten, doch zal medewerken tot de toeneming van den handel met China. De verkoopen van goud naar China zullen tengevolge hebben, dat de schatkist eenig goud zal kunnen sterliseeren. Dit zal algemeen instemming vinden. De zilver-certificaten worden uitgegeven tegen het zilver, dat wordt ontvangen uit China. Het door China gekochte goud blijft in de Ver. Staten „earmarked".

De strijd om de suikerregeling. Vervallen van het quotastelsel mogelijk geacht.

Roosevelt heeft persoonlijk ingegrepen in den strijd omtrent een compromis betreffende de suikerwet. Hij betoogde met klem, dat Hawaï en Porto Rico, wat den invoer van geraffineerd product aangaat, niet zoodanig mogen worden behandeld, dat zij in een nadeeliger positie komen. De belangen van de binnenlandsche producenten van suikerbieten en -riet worden daardoor niet geschaad. Dit optreden van den president beteekent een uitstel der wet tot onbepaalden datum en het mogelijke vervallen van het quotastelsel aan het einde van het jaar tenzij de binnenlandsche belangen tot concessies bereid zijn.

Verdere goudinvoer uit Japan.

Volgens een bericht uit Tokio is de Nagaramaru van Kobe vertrokken met 20 mill. yen goud aan boord naar San Francisco. Dit is het eerste deel van de zesde serie der goudverschepingen uit Japan sedert 11 Maart, waardoor het totaal van de goudzendingen uit Japan naar de Ver. Staten wordt gebracht op 290 mill. yen.

Het clearingverkeer in Juni toegenomen.

De waarde der door de grootste clearinginstellingen behandelde chèques bedroeg in Juni $ 28.697 mill. (v.m. $ 26.600 mill.).

Geringe omzetten.

	(stuks) Stock Exchange	(in $) Obl.	(stuks) Curb. Exchange
1937			
2 Juli	840.000	8 340 000	194.000
6 Juli	1.410.000	9.030.000	255.000
7 Juli	1.410.000	9.300.000	318.000
8 Juli	1.030.000	9.260.000	273.000
9 Juli	850.000	7.560.000	231.000
10 Juli	300.000	2.770.000	———

KON. HANDELSMIJ. v/h. BOEKE EN HUIDEKOPER

Voorstel tot verlaging van kapitaal door terugbetaling en afschrijving verwacht.

In de gisteren gehouden algemeene vergadering werden de met het verslag verslag, in het ochtendblad van 2 dezer opgenomen jaarrekeningen goedgekeurd.

Bij de opening der vergadering, waarin vertegenwoordigd waren 492 aandeelen, recht gevende op 492 stemmen, herdacht de voorzitter den zoo plotseling overleden oud-directeur, den heer Jan Boeke.

De aan de beurt van aftreding zijnde commissaris, de heer W. P. Vis, werd als zoodanig herkozen. Er zal geen dividend worden uitgekeerd.

Het bestuur zeide voornemens te zijn een voorstel aan aandeelhouders te doen, ten einde de mogelijkheid te scheppen tot hervatting van dividenduitkeering te komen In verband hiermede zal aan een spoedig te beleggen buitengewone vergadering van aandeelhouders worden voorgesteld om het kapitaal tot op de helft te verlagen, in dier voege, dat één vierde op de aandeelen zal worden terugbetaald en één vierde daarop zal worden afgeschreven.

HANDEL VAN ZWITSERLAND

Invoer in het eerste halfjaar meer gestegen dan uitvoer.

De Zwitsersche invoer bedroeg in het eerste halfjaar 929.7 mill. fr. (v. j. 541.9 mill.) De uitvoer was 579 mill. (v. j. 396.2 mill.) fr. groot. Bij de beoordeeling dezer stijgingen dient rekening te worden gehouden met de devaluatie van den franc.

NOTARIEELE EXAMENS.

's-Gravenhage. Geslaagd voor deel I: de heer A. Vonk Noordergraaf, Oudenrijn (Utr.) en voor deel II: de heer M. R. Koops, Breda.

EINDEXAMENS GYMNASIA.

Bussum. (Lyceum-Gymnasium). Na verlengd examen slaagde voor diploma B: A. H. B. van Zadelhoff.

BIJBELTENTOONSTELLING TE AMSTERDAM.

Men verzoekt ons nog te willen melden, dat de bijbeltentoonstelling in het Museum Fodor te Amsterdam, die a.s. Zaterdag (17 Juli) gesloten wordt, op Zaterdag en Woensdag tegen verminderden prijs (10 cts.) toegankelijk is.

TENTZENDING TE BUSSUM.

Van Zondag 11 tot Zondag 18 Juli zal de Openluchtzending in Nederland te Bussum, aan de Abraham Kuyperlaan tegenover de chr. school, in haar tent evangelische samenkomsten doen houden, iederen avond om 8 uur. Sprekers de heeren ds. Waardenburg uit Utrecht, ds. Joh. van Petegem uit Hilversum, ds. C. J. Hoekendijk uit Bussum, Honnef. off. van het Leger des Heils te Utrecht, Jac. de Graaf uit Amsterdam, J. v. Voorst van het Bijbelsch Museum te Amsterdam, Pera uit Den Haag J. A. Hoekendijk Jr. uit Heemstede en de negerzendeling Polanen met zijn zuster uit Suriname. De toespraken worden afgewisseld door solo- en koorzang en gemeenschappelijk gezang uit den bundel van Joh. de Heer.

SCHEVENINGEN, 10 Juli. Heden waren aan den afslag de motorloggers Sch. 266 (G. de Ruiter) met ƒ 110, de Sch. 132 (W. Rog) met ƒ 19, de motorkotters Sch. 12 (G. den Heyer) met ƒ 72.90, de Sch. 177 (T. Blok) met ƒ 46, de Sch. 70 (J. Tuinebreyer) met ƒ 89 en 9 schokkers met tezamen ƒ 25 aan versche visch. De prijzen waren: Tarbot ƒ 0.50—0.60, griet ƒ 0.30—0.45, tong ƒ 0.80—1.25 per kg; middelschol ƒ 0.30—10.90, kleine schol ƒ 3.80—9.20 en schar ƒ 1.90—3.20 per kist van 40 kg.

SCHEVENINGEN, 10 Juli. Van de haringvisscherij kwamen heden geen schepen binnen. Gisteren was er geen afslag. Hedenmorgen zijn de schepen van de vierde en laatste groep naar de haringvisscherij vertrokken.

BRUINTJE BEER RAAKT ZOEK

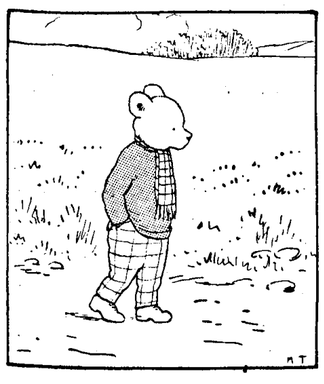

No. 41. — Nauwelijks heeft Bruintje dat gezegd, of hij blijft staan, verstijfd van schrik.

„Wàar heb ik het kompas?" vraagt hij zich angstig af. „O, wat een domkop ben ik! Ik heb het tusschen de gereedschappen in de tasch geborgen."

Arme Bruintje, hij is nu weer even ver als hij was en hem wachten nieuwe zorgen! Een

eenzame weg, geen mensch wien hij kan vragen. Moederziel alleen, loopt hij zich zelf te beklagen.

„Had oom Buffel", denkt hij, „mij toch maar nooit gevraagd om te komen logeeren. Was ik maar weer bij moeder en vader thuis. Hoeveel keeren heb ik nu al den weg gevraagd en niemand kan mij helpen. Wie weet, hoe lang het nog zal duren, eer ik ergens onderdak vind. Wat ben ik toch een ongelukkig berenkind!"

(Morgenavond vervolg.)

Hoe men toegang krijgt tot onze natuurreservaten

De grootste zijn vrij, doch in het algemeen wende men zich eerst tot de organisaties of toeristenbureaux.

De fiets- of wandeltochten, welke wij in dit blad beschrijven, blijken door lezers dikwijls van voldoende belang te worden geacht om deze eveneens te maken. Met genoegen hebben wij gemerkt, dat vele buiten- en natuurvrienden deze voorlichting op prijs stellen, en ofschoon men meestal niet zoo gelukkig is, niet zoo gelukkig kàn zijn, om alles waar te nemen wat een min of meer getrainde „fieldworker" ziet en hoort, blijkt men toch wel voldaan, hetgeen ons natuurlijk verheugt. Dezer dagen ontvingen wij nu een schrijven van een lezer, die eenigszins teleurgesteld was, omdat hij in een door ons beschreven natuurreservaat niet vrij had mogen wandelen, en nu verzocht hij ons eens mede te deelen, hoe voortaan teleurstellingen zouden zijn te vermijden.

Aan dit verzoek willen wij voldoen, al wijzen wij er bij voorbaat op, dat het onmogelijk is om van alle belangrijke beschermde natuurterreinen — van de „Vereeniging tot Behoud van Natuurmonumenten en haar dochterorganisaties", de „Landschappen", van het Staatsboschbeheer, Stichtingen, provincies, gemeenten en particulieren — de noodige mededeelingen te verstrekken. Het aantal landgoederen, opengesteld ingevolge de Natuurschoonwet, bedraagt n.l. enkele honderden.

De vraag van den lezer had betrekking op het nationale park Z. O. Veluwezoom. Hem was den toegang op Gooilust bij 's Graveland geweigerd, — inderdaad was toen de toegang voor leden van „Natuurmonumenten", de nieuwe eigenaresse, nog niet mogelijk, hetgeen wij verzuimd hadden mede te deelen —, en nu zou hij gaarne weten of hij dit gevaar ook in ons nationaal park zou loopen.

Van Hagenau naar het Onzalige Bosch.

Het doet ons genoegen te kunnen mededeelen, dat elke bezoeker, die komt om daar van de natuur te genieten, welkom is. Lid of geen lid van „Natuurmonumenten", elke Nederlander mag daar wandelen van Dieren tot Velp en tot aan den Imbosch. Nergens loopt hij gevaar te worden teruggewezen, mits het natuurschoon er behoorlijk wordt ontzien.

Deze grootsche recreatieterreinen behooren toe aan het geheele Nederlandsche volk, al is er maar een kleine fractie, welke dit behoud door een lidmaatschap bevordert. Hetzelfde geldt voor andere belangrijke bezittingen van deze vereeniging. Wij noemen het Leuvenumsche Bosch, de bosschen bij Oisterwijk, de Loonsche en Drunensche Duinen (eveneens in Brabant), de Dwingelosche Heide, Mookerheide, Hulshorster Zand, Hengstdal bij Ubbergen en nog enkele terreinen meer.

Een aantal andere zijn alleen tegen een zeer geringe vergoeding voor niet-leden toegankelijk, zooals De Braak bij Paterswolde, Noordlaarder Bosch, Buurser Zand en Hilverbeek. Het lidmaatschap geeft toegang tot een aantal reservaten, terwijl het Naardermeer, Korenburgerveen en nog enkele bezittingen kunnen worden bezocht door leden, nadat zij een bewijs van toegang hebben ontvangen van het kantoor der vereeniging, Heerengracht 540, Amsterdam.

Talrijk zijn de beschermde terreinen in de houtvesterijen van het Staatsboschbeheer. Deze zijn vooral uit wetenschappelijk oogpunt van belang. Van al deze terreinen is alleen de Gerritsflesch op de Veluwe toegankelijk en dan op tijdige schriftelijke aanvrage bij den houtvester van het Staatsboschbeheer te Apeldoorn. Vergunningen worden alleen afgegeven aan hen, die het voor wetenschappelijke doeleinden wenschen te bezoeken. Voor het bezoek der beschermde vogelbroedplaatsen op de eilanden gelden afzonderlijke regelingen.

Voor de terreinen der provinciale organisaties gelden ook weer verschillende regelingen. De bezittingen van het Geldersche landschap zijn vrij voor iedereen, met uitzondering van de „Duno". Men doet het beste zich in het algemeen tot de besturen der organisaties of toeristenbureaux te wenden, alvorens een bepaald terrein te bezoeken.

Nu moet ook genoemd worden het andere groote Nationale Park „De Hooge Veluwe", gelegen onder Hoenderloo en Otterloo. Van dit terrein is de toegang niet vrij. Bekend is, dat de terreinen heide en bosch van de Stichting „Het Gooische Natuurreservaat" geheel vrij zijn. Men kan het wat dit betreft vergelijken met het nationale park Z. O. Veluwezoom.

De derde Stichting, welke een natuurmonument beheert, moet ook nog even genoemd worden, omdat zij een zeer fraai bezit rijk is, namelijk het vogeleiland „De Beer" tegenover Hoek van Holland. F. K.

(Ingezonden Mededeeling.)

Voel U een ander mensch met den Linia Gordel

Niet alleen Uw figuur, maar vooral Uw gezondheid bevordert U door het dragen van den Linia Gordel. Wetenschappelijk ontworpen om Uw buikspieren te steunen en alle inwendige organen op hun plaats te houden. De massage van het Linia weefsel versterkt de spieren en doet de overtollige vetlaag tenslotte verdwijnen.

Bezoekt onze magazijnen of vraagt de brochure No. 15 „De gevaarlijke Lijn". Gratis per post.

De Linia Gordel wordt alleen verkocht door **J. ROUSSEL**

Amsterdam, Hobbemastraat 13, Tel. 90081

's-Gravenhage, Noordeinde 21

Rotterdam, Coolsingel 57c

PRIJZEN VAN AF ƒ 18.50 TOT EN MET ƒ 55.-

HET ONGEVAL MET „DE BLAUWE VOGEL"

Zweefvliegen in een wolk is zeer gevaarlijk.

DEGELIJKE CONSTRUCTIE VAN DE CONDOR

Naar aanleiding van het ongeval van den zweefvlieger J. van der Meer schrijft men ons van deskundige zijde:

Gevallen van vleugelbreuk komen uiterst voor, zoowel bij motorvliegtuigen als bij zweeftoeestellen. De draagvlakken van moderne vliegtuigen (en deCondor, waarmede het ongeval gebeurde, was een modern type) zijn zoodanig geconstrueerd, dat zij volkomen bestand zijn tegen de belastingen, die bij een normaal gebruik van een vliegtuig kunnen optreden. Vanzelf sprekend is dit de eerste eisch, die men aan een vliegtuigconstructie moet stellen, aangezien vleugelbreuk voor den betrokken vlieger vrijwel zeker fataal moet afloopen.

Daar een zweefvliegtuig — in tegenstelling met een motorvliegtuig — niet door eigen kracht kan stijgen, maken de zweefvliegers voor lange vluchten gebruik van opwaartsche luchtstroomingen, in welke zij rondcirkelen en zoodoende hoogte winnen. Deze opwaartsche luchtstroomingen, welke een zeer onregelmatig verloop hebben en waarin meermalen heftige stooten voorkomen, worden gewoonlijk onder of in een wolk aangetroffen. Vanzelfsprekend worden de draagvlakken van een zweefvliegtuig in deze opwaartsche stroomingen zwaar belast, maar ook op deze belastingen, waarbij het toestel den normalen vliegstand blijft behouden, is een modern zweefvliegtuig berekend.

Wanneer echter de vraag gesteld wordt of de manoeuvres, die de bestuurder op het oogenblik van het ongeval met zijn toestel uitvoerde, tot het normale gebruik van een toestel gerekend mogen worden, dan moet deze vraag ontkennend worden beantwoord. De ervaringen van Duitsche zweefvliegers wijzer er zonder uitzondering op, dat in het binnenste van een wolk onberekenbare luchtstroomingen kunnen heerschen, zoodat het voor een vlieger, die niet over blindvlieg-instrumenten beschikt of niet op de hoogte is van het gebruik daarvan, uitermate moeilijk, en in vele gevallen zelfs onmogelijk is, het vliegtuig in den normalen vliegstand te houden.

Meerdere gevallen van vleugelbreuk in een wolk zijn in den loop der tijden bekend geworden en al deze gevallen zijn overkomen aan onervaren zweefvliegers, welke in een wolk vliegend hun oordeel over den stand en de snelheid van hun toestel verloren hebben en ten slote in een situatie geraakten, waartegen de op normaal gebruik berekende constructie van het vliegtuig niet bestand was.

In het onderhaivge geval is nu de bestuurder — om hoogte te winnen — met zijn Condor bewust in een wolk gegaan en heeft daarbij een risico genomen, waarvoor hij bij gebrek aan ervaring niet de volle verantwoording op zich kon nemen. Zijn fout is begrijpelijk; bij de enkele korte wolkenvluchten, die tot dusverre door Nederlandsche zweefvliegers gemaakt zijn, is nooit iets bijzonders voorgevallen.

Vast staat echter dat, indien de bestuurder zijn toestel van de wolken weg gestuurd had (immers men heeft een zweefvliegtuig net zoo goed in de hand als welk motorvliegtuig ook), hij zijn vlucht tot een normaal einde gebracht zou hebben en de mooie Condor onbeschadigd naar huis zou zijn gebracht.

Hoe juist het zweeftoestel geconstrueerd was, is nog door het verloop van het ongeval overtuigend bewezen, daar het toestel zelfs met een half afgebroken vleugel nog bestuurbaar is gebleven en ook bij de noodlanding zoodanig is gebroken, dat het edelste deel van het toestel met de bestuurderszitplaats vrijwel onbeschadigd is gebleven.

AMSTERDAM, 10 Juli. Aangevoerd door motorbotters en afgeslagen aan de Gemeente Vischhal De Ruyterkade. (Besomming per botter van ƒ 37.50—ƒ 268). Handschol ƒ 12 per kist; kl. schol ƒ 4.50—7.50, puf, schol ƒ 4.90—6.00, bot ƒ 4.90—7.00, schar ƒ 1.10—2.60 per kist; groote tongen ƒ 1.30, middeltongen ƒ 1.10—1.30, kleine tongen ƒ 1—1.05 per kg. Uit de hand verkocht op het terrein: aalƒ 0.13—0.35 per pond; garnalen ƒ 3—3.25 per 15 kg.

POSTVLUCHTEN

Tweemaal per week luchtpost naar Indië	HEEN: Ibis	HEEN: Wielewaal	HEEN: Reiger	TERUG: Valk	TERUG: Specht	TERUG: Torenvalk
	Juli			Juli		
Amsterdam	10	3	7	8		
Marseille						
Belgrado						
Uskub						
Athene	10	3	7	7		
Rhodos						
Alexandrië						
Bagdad				6	10	
Basra		4	8			
Jodhpoer		5	9	5	9	
Rangoon		6	10	4	8	
Bangkok		7				
Medan				3	7	10
Singapore						
Batavia		8		3	7	10

LAAT UW ZOMERVERHUIZING
verzorgen door de
AMSTERDAMSCHE RIJTUIG MIJ.
LAGE TARIEVEN
OVERTOOM 399 — TEL. 81234

VACANTIEVERBLIJVEN IN ONS EIGEN LAND

NAAR BUITEN MET EEN
3 TAX
van de A.R.M.
Prettige, nieuwe wagens en goedkoop
Telefoon 53500

AALTEN (Geld. Acht.h.). Pens. „Bergheim". Mooie boschr. omg. Natuurmon, „'t Loohuis". Gr. mod. strandb. Pr. ref. Pens.pr. *f* 2.25. Gez. red. A. J. Obelink, Varssev.str. 51.

ALKMAAR.
WEEKVERBLIJF *f* 28.- incl. AUTOTOCHT schoone omgeving. ABDIJ en KASTEEL v. EGMOND. Bezicht. beroemde KAASMARKT. Verdere autotochten: AFSLUITDIJK en ZUIDERZEEWERKEN, Hoorn, Volendam, Monnikendam, etc.
HOTEL „TOELAST" - ALKMAAR.
TEL. 2723.

AMELAND Noordzeebad. Dicht bij bosch en strand ligt „Hotel Ameland". Mod. inger., str. water. Rust. fr. kam. Voor- en naseiz. spec. tar. J. Ponten. Tel. 11 Nes.

AMERSFOORT. Oude gezellige stad. Vrije bosschen. Uitgestrekte heidevelden. Hotel- en pensiongids op aanvraag kosteloos. Verkeersbureau V.V.V. Tel. 1152.

AMERSFOORT. BERG HOTEL
60 Meter boven A.P. — Tel. 1515
Modern comfort. Pensionprijs *f* 4.50—*f* 5.—.

AMERSFOORT
LANDGOED BIRKHOVEN.
TELEFOON 207.
150 H.A. Bosch met Heuvels en Vijver (Eigendom der Gemeente).
HOTEL-PENSION-RESTAURANT.

U BEZOEKT TER APEL? DAN NAAR
HOTEL BOSCHHUIS CAFÉ
PENSION RESTAURANT.
Prachtig gelegen tusschen de bosschen en tegenover het Klooster. Gerenommeerde keuken. Op verzoek veg.- en diëetspijzen.
Aanbev. H. W. Braam.

APELDOORN *f* 2.50 per dag. Hotel-Pension „VERMEUL". Tel. 3037. Bosch en Heide. Fr. ruime kamers met str. water. Groote tuin. Prima keuken.

BEZOEKT
APELDOORN „De Zomerresidentie"
EN HET ONGEËVENAARDE BOSCHBAD
„BERG & BOSCH".
Diverse bassins. Kanosport.
Uitstekende Restauratie. (Tel. Boschbad 2590)
Inlichtingen ook over HOTELS en PENSIONS verstrekt het
VERKEERSBUREAU V.V.V.
Stationsplein. Telefoon 2269.

ARCEN, L. Bosch, heide, beken en vennen. Geïll. gids gratis V.V.V., Arcen. 3-daagsche trip d. Limburg *f* 17.50 (of 15.75)! Vraagt omgaand uitv. prosp. V.V.V., Arcen.

ARNHEM EN OMSTREKEN. Sonsbeek — Steenen tafel — Warnsborn — Mariëndaal — Wolfheze — Westerbouwing — Doorwerth — Rosendael — Beekhuizer bosschen — Hagenau — Posbank — Zijpenberg — Middachter Allée — Sprengen - Strandbaden. Pens.gids en Boekje „Mooi Arnhem" gr. verkr. V.V.V. Verkeersh., Arnhem

ARNHEM Pens. Gossels, Lawick van Pabststraat 129 onm. bij Sonsbeek en Zijpendaal. Str. k. en w. water. Pr. keuken. Pr. *f* 3.—. Voor- en naseizoen *f* 2.50 p. p. p. d.

BAARN.
De residentie van het Prinselijk Paar,
Uw VACANTIE-OORD en WOONPLAATS.
UITSTEKENDE HOTELS EN PENSIONS.
GROOTE DAHLIA-TENTOONSTELLING
VAN 16—19 SEPTEMBER.
Gratis Inlichtingen Verkeershuis. Tel. 3226.

BARCHEM bij Lochem. Bondshot. „BOSCH". Schitterend gelegen i/d onmidd. nabijheid van Wittewijvenkuil en Kaleberg. Prima keuken. Matige prijzen.

BENNEKOM. IDEAAL VACANTIE-OORD. Bosch, heide, vergezichten. Inl. en pensionslijst gratis. Secretariaat V.V.V., Dorpsstraat 5. Tel. 336.

BENNEKOM. Bondshot.-Pension Keltenwoud. Tel. 219. Nieuw geb. '33. Ap. zitk., autogar., tennisbaan vrij, bondsstalling. Bill. pr. Voor- en nas. red. Alle mod. comf.

BERG EN DAL. (100 M. boven A.P.). HOTEL „GROOT BERG EN DAL". Tel. 400 Nijmegen. 100 bedden, lift, mod. comfort, park v. 8 H.A. Prachtig en hoog gelegen m. beroemd vergezicht. Voll. pension met onverk. menu's v. a. *f* 5.— p. p. Families reductie. Week-end v. a. *f* 10.—.
Bezoekt ons restaurant met populaire prijzen!

BERG EN DAL. „ORANJE HOTEL". Tel. Nijm. 3187. Schitterend gelegen. Fr. ruime kamers, alle met str. water. Groote tuin. Vraag prospectus.

BERGEN EN BERGEN AAN ZEE
UW VACANTIE-OORD.
Zee, bosch, duin, openluchttheater, tennisbanen, ruitersport, kegolinospelen.
28 JULI VERLICHTINGSAVOND.
Het Bureau V.V.V. zendt op aanvrage gratis pensiongids.

BERGEN (N.-H.) PENS. BERKENRODE, Prinsesselaan h. Boschl. Telef. 237. Fraai gelegen. Modern comfort. GEREDUCEERDE PRIJZEN.

BERGEN (N.-H.) Pens. „Duinpost", Kerkelaan 5. Tel. 115. Ideaal gel. in boschr. omg. W. en k. str. wat. Centr. verw. Seizoen *f* 4.50 à *f* 5.-. Geïll. prosp. op aanvr.

BERGEN. N.-H. Hotel-pension J. P. KREB. Tel. 5 — Breelaan 16. Voor- en nas. *f* 4 en *f* 4.50. Hoofdseiz. 15 Juli—1 Sept. *f* 4.50, *f* 5 en *f* 5.50. Eigen autostalling.

BERGEN (N.H.) HOTEL-PENSION
RUSSENWEG Breelaan 26, T. 68.
Fr. kam. Str. w. Uitst. maalt. Pens. v. en naseiz. *f* 3.-. Seiz. *f* 3.50 à 4.-. Fam. bij overeenk.

BERGEN (N.H.) Pension „Zonneheuvel". Tel. 47. Mooi gelegen. Kastanjelaan hoek Guurtjeslaan. Pensionsprijs van af *f* 3.50 tot *f* 5.— p. p. p. d.

BLARICUM (GOOI) Pension „'t Matthijsenhout". Larensch Landhuis. Modern comfort. Tel. 442. Voorseizoen *f* 2.50. Seizoen *f* 3.—.

BLOEMENDAAL. BOSCH — ZEE EN DUIN.
Hotel „Duin & Daal" Ideaal Vacantieverblijf.

BLOEMENDAAL. Hotel Iepenhove.
Oud bek. adres. Heerlijk gel. Pension *f* 4.- à *f* 4.50. A.N.W.B. groene bons. F. Erlings, Eig.

BLOEMENDAAL. Hotel „ZOMERZORG"
Weekend *f* 9.—. Pension tot 1 Juli *f* 4.—.
Ook rauwkost.

BUSSUM. Hotel-pension „Nieuw Bussum". Tel. 3813. Prachtig gelegen nabij het station in gr. tuin, alle kamers met balcons of waranda's. Gezellige serre's en terrassen. Pensionprijs *f* 4 en *f* 5. Week-end en langdurig verblijf billijke condities.
Aanbevelend,
A. C. van Hardevelt.

CADZAND AAN ZEE. Zeeuwsch-Vlaanderen 5 K.M. van Knocke op Hollandsch gebied. Prachtig strand, vrije duinen, vrij baden. Rustig vacantie-oord, moderne hotels. Vraagt inlichtingen bij onderstaande hotels:
Hotel „Duinbos", Hotel „'t Badhuis", Hotel „'t Zwin", Hotel „Noordzee", „Strandhotel".

CALLANTSOOG- Noordzeebad. Rustig, gezell. strandlev. Bosch en heide. Br. zuid. strand. Bill. pr. Vr. gr. inl. b/d Secr. V.V.V., C. A. Brussaan, Callantsoog. Tel. 1.

Aan den Dinkel in het Lutterzand bij Oldenzaal.

BEEK bij Nijmegen. PENSION DALZICHT. Tel. Nijm. 1903. Na 25 Juli ap. zitk. m. serre en slaapk. vrij. Centr. verw. Str. wat. op alle kam. V. a. *f* 3.- p. d. J. C. Wijnand.

BEEK bij Nijmegen. PENS. ROZENBERG. Tel. 368. Garage. Str. W. Groote tuin, bij de bosschen. Zeer billijke prijzen. Vraagt prospectus.

BEETSTERZWAAG. Hotel „De Herder" N.V. Eerste rangs fam.-hotel. Str. k. en w. water. Beroemde keuken. Rijpaarden. Prachtige omgev. Aanb. d. Directie.

DENEKAMP (de Parel van Twenthe).
Het Dinkeldorp aan Hollands Oostkant.
Zijn ongerepte natuurschoon en prachtige omgeving bieden U een heerlijk vacantieverblijf. Prima Hotels, mooie uitstapjes. Inlichtingen V.V.D. Telefoon 53.

DOORN.
Gratis gids en inlichtingen
— BUREAU V.V.V. —

DRENTHE.
Kent U het Drentsche Natuurschoon? Niet? Vraagt dan drukwerk H., inlichtingen of uitgewerkte route's bij
BUREAU PROV. DR. V.V.V.,
MARIACAMP - ASSEN.

Met vacantie naar
DRIEBERGEN-RIJSENBURG.
Dieseltrein Station. Centrum des lands. 157 H.A. vrije wandelbosschen en parken. Moderne tennisbanen. Mooie bouwterreinen. Inlichtingen gratis door Verkeersbureau V. V.

EERBEEK (Veluwe).
Ideaal Vacantie-oord. Bosch, heide en zwembad. Gids gratis Secr. V. V. V. — Tel. 284.

EERBEEK (Vel.). Pens. aangeb. op boerderij. Pr. gel. bij bosch en hei. Pr. *f* 2.50 en *f* 2.75. Pr. keuk., nette bedien. D. Woessink, Herminahoeve. Ook gel. voor kamp.

ELLECOM. Familie Hotel „ELLINCHEM". Tel. Dieren 4132. Mod. comf. Centr. verw. Nieuw geïnstalleerd. Pensionprijs van af *f* 3.75. Vr. geïll. prosp. B. A. Hupkes.

EPE. Hotel-Pension-Theeschenkerij „De Dennenboom", Dellerweg. Tel. 236. Schitterend gelegen midden in de dennen, één der mooiste punten te Epe. 1 H.A. eigen dennenbosch, geheel nieuw geïnstalleerd. Prachtige kamers, vaste waschtafels, str. wat., el. licht. Conv.kam. m. terr. Pr. keuk. en kelder. Bill. pr. Gar. v. gast. a/h hot. Prosp. op aanvr.

EPE.
HOTEL „DENNENHEUVEL". Tel. 326.
HOTEL LANDGOED „ROZENHOF". Tel. 412.
Direct gelegen aan de bosschen.
Alle moderne comfort — Bill. tarieven.
PROSPECTUSSEN OP AANVRAAG.

EPE. DE PAREL DER VELUWE. Pension „Vijvervreugd". Het mooist gel. met park, vijver enz. Zeer gezell. Fr. sl.k. met k. en w. str. wat. Centr. verw. Gar. Tel. 417. J. Beek.

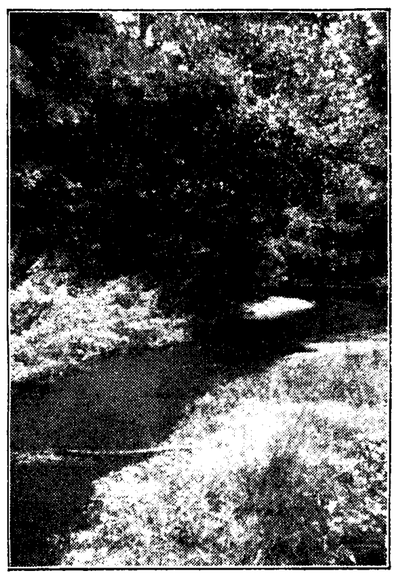

Omgeving Arcen.

GROESBEEK. Hot. „De Wolfsberg". Tel. 46. Mod. comf. Bijzonder mooi gelegen a/d rand. 600 H.A. Staatsbosch. Prachtig Panorama. Prosp. op aanvrage.

DEN HAAG. HOTEL DE ZALM, Molenstraat 49. Tel. 11.28.35. Zeer rustig gelegen in het centrum der stad.

HATTEM. HOTEL-PENSION „FLIP HUL". Bij Bosch, Heide en IJssel, nabij Natuurzwembad en Golfveld. Centr. verwarm. Kamers m. w. en k. str. wat. Vrij gebruik v. pens.gasten v. Bibliotheek, Tennisbaan, Autogarage. Pens.pr. *f* 3.50—5. Kind. ben. 10 jaar half geld. Voor- en naseiz. red. Bondshotel A.N.W.B. Tel. 90 dag en nacht.

HAVELTE. Hot.-pension Buter. Tel. 9. Eerste huis ter pl. Pr. keuk. Het geheele jaar d. v. gast. Str. w. m. v. wascht. op alle kam. Vr. pr. en prosp. Aanb. A. H. Buter, eig.

HEELSUM-DOORWERTH.
Natuurbad — Bosch — Heide — de Rijn.
Inl. Secr. V. V. V.

HEELSUM- Doorwerth. Pens. „De Grindhorst" in de onm. omg. van zeer afw. gr. zoowel als kl. wandelingen. Gr tuin, mod. comf. Gar. vrij. Pr. v. a. *f* 2.50. C. en L. v. Riebeek.

HEELSUM- Doorwerth. „De Hut", Kind.vac.-d/b Nat.bad. Bosch en heide. De kind. st. ond. voortd. toez., doch gen. gr. vrijh. Vele aanbev. v. ouders en dokt. D. W. M. v. Malsen, ged. verpl. Tel. 292, Renkum.

HEELSUM- Doorwerth. Hotel Klein Zwitserland. In bosch en heide bij Nat. golfbad. Tennis-, rij-, zwemsp. Centr. verw., w. en k. str. water. Garage. Tel. 363 Renkum.

HILVERSUM. Pens. „TROMPENHOEK"
Mooi gelegen, dicht bij bosch en heide. Groote tuin. Ruime kamers. Modern comfort. Prima referentiën.
TROMPENBERGERWEG 6. TEL. 4515.
DEPEND. STEYNLAAN 13. TEL. 8061.

HOOG-SOEREN Rustig oord. Herten in de vrije natuur. Prima hotels, pensions, landhuisjes te midden der bosschen. Vr. gr. gids en inl. bij de V.V.V., Hoog-Soeren.

HOUTHEM St. Gerlach (L.) Bondshot. „Berg en Dal", Geulhem bij Valkenburg. Ideaal vac.-oord. Rustig gel. P.pr. *f* 2.50—3.50. Alle mod. comf. Gar. vrij. Tel. 8. J. Heuts, Eig.

HAVELTE. — Laan van Overeinge.

LAREN (Gooi). Huize „DE HINDE", Hilversweg 4. Tel. 215. 1e kl. pens., huisel. ing. Mod. comf. Centr. verw. W. str. water. Groote tuin rondom. — Verzorgde keuken.

LAREN. Bondshot. 't Witte Huis. 20 kam. W. en k. str. w. Alle comf. Juli en Aug. pens.pr. *f* 2.50 en *f* 3.50 p.d. Gr. eet- en conv.z. Serre en tuin. Gar. Tel. 494. Log. met ontb. v.a. *f* 1.50. Eigen. B. Majoor.

LEERSUM. Uw mooiste Vacantie-oord.
HEUVELS — BOSSCHEN — HEIDE.
Inlichtingen: Secretariaat V.V.V. Tel. 46.

LOCHEM-BARCHEM.
De Parels van den Achterhoek.
Hun kasteelen, hun bosschen, hun korenvelden, hun landelijke natuur.
NATUUR- EN STRANDBAD.
Inl. Secr. V.V.V., Lochem.

LOCHEM. Familie-Hotel „Adbo"
AAN DE ZUIDELIJKE BEBOSCHTE GLOOIING VAN DEN PAASCHBERG.
Dit fraai gelegen hotel, te midden van ongerept natuurschoon, met zijn goede verzorging en alle moderne comfort, biedt een rustig en aantrekkelijk verblijf tegen bescheiden prijzen.

LOCHEM. Hotel-pension „AURORA". Rustig gelegen in prachtige omgeving. Warm en koud stroomend water. Centrale Verwarming. Garage. Telf. 225.

LOCHEM. HOTEL „BERKELOORD"
Pr. ligg. Eigen zwempl. Tennis-, roei-, vischsport. Tel. 88. Hotelsch. A.N.W.B. en K.N.A.C.

LOCHEM. HOTEL DE LUCHTE biedt U ideale ligging in de bosschen. Rijke verzorging. Modern ingericht. Buitenlandsche prijzen. Tel. 35.

LOCHEM. Hotel „Schoonoord"
Schitt. gelegen aan den voet v. d. Paaschberg aan de bosschen. Groote tuinen met parken en eigen wandellaan naar den Paaschberg. Koud en warm str. wat. Badkam. Garage. Pens.prijs *f* 3.- en *f* 3.50. Tel. 169. Vr. geïll. prosp. Alph. Bruins, v/h mede-expl. Hotel Montferland.

LOENEN (Vel.) Bondshot. „De Vrijenberg". Tel. 261. I/d bosschen b/d waterval. Pens.pr. minst. 5 d. 1e verd. *f* 3.50, 2e verd. *f* 3, gelijkvl. m. ap. serre *f* 4. Weekend *f* 7.50. Str. w. en k. w. alle kamers.

LOOSDRECHT
Echte Natuurbaden.
ZEILEN - ZWEMMEN - KANOSPORT.
PENSIONS, HOTELS, ZOMERHUIZEN,
te midden van
NATUURSCHOON.
Bureau V. V. V.

MECHELEN- WITTEM, Z.-L. Pens. Brull. Rust. gel. i. bosch en bergstr. Fr. kam., str. w., conv.zaal, veranda, tuin, gr. boomg. doorstr. de Geul. Voll. deg. pens. *f* 2.25. I. Wijnen—Hissel.

MEGCHELEN bij Gendringen. Deg. eenv. pens. op 'n Boerd., G. Achterh., m. r. boschr. omg. Fr. sl.k., pr. ref. Juli-Aug. *f* 2 p. d.p.p. Naseizoen *f* 1.75. Th. Reussink. Tel. 180.

MONTFERLAND. 7 dagen n. Montferland geheel per Touringcar met onze „Kant & Klaar" reizen. Voor *f* 31, fooien, bedien. en chauff. inbegr., geven wij 7 dagen voll. pens., gratis reis Amsterdam n. Montferland en terug, 2 × een halven dagtocht met daaraan verb. wandel. in de Montferlandsche omgev., heelen dagtocht n. Duitschland (Pas niet noodig), vrij entrée strandb., vrij zwemm., baden of cano-varen. Eerste reis 29 Mei. Verd. elk. Zat. Vr. gr. toez. prosp. m. 15 foto's aan Bondshotel Berg- & Boschzicht, Zeddam. Tel. 226. P.pr. *f* 3, 40 kam. m. w. en k. str. w.

NOORDWIJK AAN ZEE. Breed strand. Blonde duinen.
Holland op zijn mooist! — V. V. V.
Zendt gratis prospectus. Tel. 170.

NOORDWIJK A/ZEE Fl. 2.75 p. dag
„DUIN EN DAL", één der groote en beste zaken.
100 % Holl. Tel. 194. WEEKEND *f* 6.—.

NOORDWIJK A/ZEE. f 2.75 per dag.
Pension „KLEIN" v/h „CHRISTINA",
Tel. 103. — WEEK-END *f* 6.—.

NUNSPEET. Pension „'t Treffertje". Tel. 119. Schitt. gel. te mid. v. eigen bosschen. Alle mod. comf. Voor- en nas. v.a *f* 3. Juli/Aug. v.a. *f* 3.50 p.p.p.d. Prosp. op aanvr.

NUNSPEET. Pens. „Vale Ouwe", Stationsl. 122. Tot 26 Juli en v.af 16 Aug. *f* 2.50 p.d. Str. wat. Groote tuin m. hutten en zitjes. Vraagt uitgebr. geïll. prosp. Tel. 143.

Kinderpensions v/h Vacantie-Kinderfeest te
NUNSPEET en VALKEVEEN bij Bussum.
Wenscht U een aangename en prettige vacantie voor Uw kinderen, onder deskund. en vertrouwde leiding? Onze pensions bestaan reeds 10 jaar. Vraagt nog heden geïll. prosp. aan H. A. Broekzitter, Valeriusstraat 106, A'dam-Z. — Tel. 24774.

NIJMEGEN. Hotel „De Nieuwe Karseboom", Mariënburg 54/57. — Tel. 325. Kamer met ontbijt van af *f* 2, met bad *f* 2.75. Pension van af *f* 3 per dag. F. H. v. d. Staaij.

OOSTERBEEK.
HOTEL „DE BILDERBERG".
HOTEL „WOLFHEZE".
Pensionsprijs resp. van af *f* 5.50 en *f* 5.—.
VRAAGT PROSPECTUS.
C. OGTEROP, Dir.

OOSTERBEEK Uw Vacantie-oord!!
„BILDERBERG-HOEVE"
UW PENSION!
Graaf van Rechterenweg 34 — Tel. 5439. Pension bij de bosschen. Vóór- en naseizoen *f* 3.- en *f* 3.25 p. p. p. d. Voor families aparte zitkamers; kleine families gezellige convers.-eetzaal met aardige zitjes. De maaltijden worden in eigen zitkamer, resp. aan aparte tafels gebruikt. Flink ontbijt, g. lunch, welverz. diner met dessert en veel fruit. Morg.-koffie, middag- en avondthee. Prosp. op aanvr. Gidsje met wandelkaart beschikbaar.
Pensionprijs voor- en naseizoen *f* 3.- en *f* 3.25. Seiz. 15 Juli—31 Aug. *f* 3.50 en *f* 3.75 p.p.p.d. Centrale verwarming. Stroomend water.

OOSTERBEEK. Pens. „HUBERTUS HOEVE" Utrechtschestraat 75—77. Tel. 5623. Modern comfort. Vraagt inlichtingen. Garage vrij.

OOSTERBEEK. Hotel Schoonoord. Gunstig gel. Fam.-Hotel. Alle kam. met warm en koud stroom. wat., kamers met privé badk. en toilet. Mat. prijz., eig. garage.

OOSTERBEEK. Hotel „DE TAFELBERG", geh. verbouwd. Centr. verw. Privé badkamers met toilet. Tennisbanen. Garage. Matige prijzen. Vr. geïll. prospectus.

OOSTERBEEK-HOOG. Hotel DREYEROORD. Tel. 5046. Prett. mod. fam.-hotel met pr. verz. Schitt. ligging. Centr. verw. Stroomend water. Billijke prijzen.

OOSTERBEEK-HOOG.
PENSION „WALDFRIEDE".
Tel. 5160.

OOSTVOORNE AAN ZEE.
Inlichtingen BUREAU V.V.V.
Telef. 77.
Een lust voor een ieder. en rust voor 't gestel. Zij, die er eens waren..... zij weten het wel!

OOTMARSUM
Centrum van Twenthe's Natuurschoon.
Alle inlichtingen en prospecti gratis.
SECRETARIAAT V. V. V.

OTTERLO OP DE VELUWE.
BIJ HET NATIONAAL PARK.
Inlichtingen gratis Secr. V.V.V.

PETTEN (N.-H) NOORDZEEBAD.
Mooi, rustig strand.
VRIJE DUINEN — MATIGE PRIJZEN.
Inlicht.: Aanvraagbureau V. V. V. te Petten.

MOOI RHENEN. Kiest Landgoed Dennenlust. Tel. 427, Veenendaal. Heerlijk, rustig vacantieoord, uitst. keuken. Mod. comf. Eén der mooiste plekjes van ons land. Ongerepte natuur, bosch en heide. Eigen wandelpark 90.000 M2. Mod. tennisbaan en zwembad. Voll. pens. *f* 2.50—*f* 3.-. Autobus in alle richtingen. Mevr. B. v. d. Berg.

MOOI RHENEN. Prima pens. aangeb. rondom bosschen en heide. *f* 2.25 p. dag. Goede keuken. Fam. m. kinderen schikk. Beleefd aanbev. Joh. Drost, Platanenlaan 7.

RUURLO Hotel Avenarius. Wapen v. Ruurlo. Warm en koud str. w. Centraal verw. Garage. Tennisbaan. Uitstekende zwemgelegenheid. Tel. 3. Wed. Joh. F. Avenarius.

SCHEVENINGEN. Hotel en Fam. Pension DANORO, aardigst hoekje G. Deynootplein t.o. Kurhaus. W. en k. str. w., c. verw. Bondshot. T. 554783.

SCHEVENINGEN.
Hotel-Pens. MATHILDE MARIA,
G. Deynootweg 27/9. Tel. 550620.
Onmiddellijk aan zee. Prima tafel. *f* 3.50—5.50. Weekend Zaterdag v. diner tot Maandag na ontbijt *f* 6.—, *f* 7.—, *f* 8.—.

SCHEVENINGEN. Fam.-Hotel „Zeerust" aan zee gel. 100 kamers, alle met stroomend water. Lift, centr. verw., gar. Tel. 553674. Men vrage geïll. prospectus.

SCHIERMONNIKOOG. Hotel-Pens. „Friso". Tel. 4. Meest bezocht pens. ter pl. Mod. ing. Str. wat. Pens.pr. voorseiz. *f* 2.50, hoofds. *f* 2.75—3. Prosp. op aanvr.

SCHIERMONNIKOOG. Hotel v. d. Werff. Strandhotel. Tel. 3. In 1936 vereerd met een bezoek van Z.K.H. Prins Bernhard. Beste hotel ter plaatse.

SCHOORL. NOORDZEE — BOSSCHEN — NEDERLAND'S MOOISTE DUINEN. Gr. inl. pens.lijst en gids. Inf.bureau V. V. V. — Laanweg C 152 — Telefoon 4.

MOOI SCHOORL. PENSION „ELDORADO" *f* 2.50 p. d. p. p. Prima keuken. — Aparte bediening. DUINWEG 5.

SCHOORL Hot.-Pens. v. d. Garde, Tel. 24. Gr. ter pl., 60 bedden. Riant uitz. op de duinen. Pens.pr. v.a. *f* 2.50. Vr. prosp. m. ref. M. W. v. d. Garde, v/h chef Krasnapolsky. Bondsh. A.N.W.B.

SOESTDUINEN. SPARRENHOF. A.N.W.B. Hotel-Pens. Ideaal rust- en vacantie-oord, groot eigen bosch. Natuurbad. Tel. 2524 Soest. Tev. week-endhuisje te huur.

DE STEEG. Gratis logeeren.
INLICHTING V.V.V.

DE STEEG. Hotel „De Engel"
Prachtig gelegen. Alle comfort.
Billijke prijzen. Tel. 3506 Velp.

DE STEEG. Hotel-Pension „Het Wapen van Athlone". Tel. 3602. Mod. comf. Dit jaar opnieuw gerestaureerd. Aparte zitkamers. Pensionsprijs *f* 3.— tot 4.—.

TEXEL. Kamphuis „Bosch en Zee". Noordzeebadplaats de Koog, Texel. Tel. 23. Pensionprijs van 15 Juli tot 15 Aug. *f* 2.25. Prachtig gelegen. Gunstige refer. Vr. prosp.

VALKENBURG-L. Astoria-Pasmans Hotel, Houth.weg 2. Tel. 36. Pr. keuk. Mod. comf. Gr. gesl. veranda. Eigen vrije garage. Voll. pens. v.a. *f* 2.75. Hoogs. v.a. *f* 3.

VALKENBURG. Pens. Debie, Houth.villaweg 143. Schitt. gel., pr. keuken. Frissche kamers, str. water. Garage vrij. Volled. pens. p.d. en p.p. voors. *f* 2.50, seiz. *f* 2.75.

VALKENBURG. Het van ouds bek. Prot. Hot.-Pension „Van Espen", Houth.-villaw. Tel. 210. Alle mod. comf. Eén der betere zak. P.pr. *f* 2.75, seiz. *f* 3. Gar. vrij. Vr. prosp.

VALKENBURG (L.)
EEN „PRETTIGE VACANTIE"
BEZORGT U HET BEKENDE
HOTEL „FRANSSEN".
Vraagt prospectus. Tel. 38.

VALKENBURG (L.) Prot. Fam.-Pens. 't Huis ter Geul, Oud-Valkenb.-weg B 7. Tel. 103. Mod. nieuwb. Fr. kam. Str. w., badk. Tuin en terras. Pr. keuk. Pens.pr. *f* 2.50 en *f* 2.75. A. C. v. d. Gronden.

VALKENBURG.
De schoone Geulvallei uw „Lune de Miel", Hotel „Oranje Nassau" et vous êtes en ciel!

VALKENBURG-L. Hotel Palanka. Tel. 25. Bondsh. Aangen. verbl. Mod. comf. Gar. vrij a/h hot. Hoofds. *f* 3.50. V.- en naseiz. *f* 3. Geïll. prosp gr. op aanvr. Maakt Uw tochten m. onze bek. Palanka Cars.

VALKENBURG. Hotel-Pension „PREVOO", Plenkert 7.
Prima keuken. Str. water. Garage vrij.
Volledig Pension voor *f* 2.50 p. d. p. p.

VALKENBURG (L.) HOTEL „STEVENS". Bondshotel A.N.W.B. Tel. 45. Str. k. en w. wat. Centr. verw. Tuin. Garage vrij. Lage pens.pr. Vraagt inlichtingen.

VALKENBURG
De zakenman logeert bij
VOSSEN. TEL. 6
gelegen in prachttuin
MIDDEN Nwe weg.

BEMELEN (Z.-L.) CENTRUM VALKENBURG.
HOTEL „BERGRUST".
Bondshotel A.N.W.B. Parel van Natuurschoon. Rustig gelegen, ruime frissche kamers. Alle comfort Garage vrij. Tel. 3. Cadier en Keer. Bill. pens.pr. Eig.: J. H. Geurten, Bemelen.

VARSSEVELD (Geld.) Hotel-pens. Zwijnshoofd. Tel. 295. Gel. in prachtige streek. Groote rolschaatsbaan bij het hotel. Mat. pr. Pr. keuk. B. J. Rottink.

Zie vervolg „Vacantieverblijven in ons Eigen Land" op bldz. 6.

DE ROLPRENT

RIALTO-THEATER.

„DIE KREUTZERSONATE".

Leo Tolstoi heeft zich in een van zijn zwaarmoedige verhalen verdiept in den strijd der geslachten, hij heeft meer ethiek in het huwelijk willen brengen, en hij heeft de maatschappij aangeklaagd, waarin huwelijken om bestwil worden gesloten.

Wel, de maatschappij heeft een breeden rug, en pogingen om de menschen te verbeteren zijn altijd loffelijk, maar dat de Ufa met het machtige propagandamiddel film, Tolstoi's voorbeeld zou kunnen volgen, leek ons al zeer onwaarschijnlijk, want als er één verhaal onmogelijk compleet kan worden verfilmd, dan is het „Die Kreutzersonate" met zijn erotischen ondergrond. Wat men dan ook te zien krijgt, is niet „Die Kreutzersonate" van Leo Tolstoi, maar „Die Kreutzersonate" van Eva Leidmann, scenario-schrijfster. Bij Tolstoi wordt de niet meer zoo jonge echtgenoote van Andrej Posdnyschew verliefd op den musicus Gregor Tuchatschewsky omdat zij een jongeren man wil hebben, en omdat haar huwelijk met een

ALBRECHT SCHOENHALS, PETER PETERSEN en LIL DAGOVER in „Die Kreutzersonate".

(Rialto-theater).

jaloerschen, vervelenden man haar sinds lang tegenstaat, in de film wordt het huwelijk tusschen die beiden als zeer gelukkig afgeschilderd, totdat Gregor komt en het met zijn viool stukspeelt. Bij Tolstoi is Jelaina Posdnyschew volstrekt geen vrouw die met heel haar wezen aan de muziek hangt, voorheen concerten gaf, en op het landgoed van haar man bij voorkeur aan de piano zit; in de film daarentegen is zij een uitstekende pianiste, die van haar carrière als kunstenares heeft afgezien toen zij met den Russischen grootgrondbezitter in het huwelijk trad. Als Andrej Posdnyschew een jaloersche scène heeft gemaakt, en spijt heeft van zijn gedrag tegenover zijn (in de film) volmaakt-onschuldige vrouw... stuurt hij haar met haar zoontje op een lange reis door Europa en blijft zelf eenzaam, verdrietig en melancholiek achter. Welke heftig-jaloersche man doet zooiets, en wil de kans loopen dat de aangebeden vrouw den verliefden musicus weer zal ontmoeten? Tolstoi's Andrej Posdnyschew dacht er niet aan zijn vogel te laten uitfladderen, de heele reis naar Wiesbaden is erbij gefantaseerd door de scenarioschrijfster, die Jelaina niet alleen heeft voorzien van groot muzikaal talent, maar ook van een mooi karakter, dat zij bij Tolstoi volstrekt niet had. Zoowel in het boek als in de film schiet Andrej de vrouw neer, maar in het boek verzoenen zij zich niet, en fluistert Jelaina geen teedere woorden met haar laatsten ademtocht; evenzoo is het karakter van den vioolvirtuoos Gregor geheel veranderd, bij Tolstoi is hij een egoïst en een Don Juan, die de consequenties van zijn avontuur met Jelaina niet aandurft, en zijn bieze pakt, i de film echter, is hij een edel man, die slechts nu en dan praat over zijn liefdesavonturen, het hart op de rechte plaats heeft... en er kalm bijstaat als Andrej zijn vrouw vermoordt.

Door al deze verdraaiingen en veranderingen is niet alleen de tendenz van „Die Kreutzersonate" verloren gegaan, maar komt ook de logica in het gedrang. Er zal bijvoorbeeld geen rechter ter wereld zijn, die onder de in dit scenario geschapen omstandigheden den moordenaar zou vrijspreken, en wanneer een zoo heftige, diepe jalouzie is gebaseerd op niets, op letterlijk niets, en de vrouw wordt voorgesteld als een engel, die zich geen seconde misdraagt, gelooft men in het heele geval niet meer. Als men verder weet dat de rollen van Gregor en Jelaina slechts zeer middelmatig worden gespeeld door Albrecht Schoenhals en Lil Dagover, schijnt het ver gezocht en ongerijmd de film tenslotte toch te roemen als een product dat de belangstelling waard is, en dat boeit.

De verklaring van deze uitspraak is drieledig. Veit Harlan's regie is artistiek en fijn, de muziek (Beethoven, Tsjaikowski, Chopin) wordt prachtig gespeeld, en de vertolker van de hoofdrol, Peter Peterson, is een geniaal artist. Hij maakt van Andrej Posdnyschew een echte Tolstoi-figuur, de eenige trouwens in de heele film. Maar die figuur is dan ook zoo indrukwekkend, het spel van Peterson is zoo gaaf, zoo sober, zoo echt, dat men zijn creatie niet genoeg kan prijzen. Een beter scenario voor zijn eerstvolgende film zij hem van harte toegewenscht.

— □ —

PASSAGE-BIOSCOOP.

„ACHTER HET MASKER".

Veilig verschanst op zijn geheimzinnig eiland trotseert „Tijgerhaai" de Amerikaansche marine voor de tweede week; McGowan en Lawrence, alias Adrian Morris en Grant Withers, zijn vastbesloten hun wreeden vijand onschadelijk te maken, en kolonel Bennett, alias Robert Warwick, wil zijn plannen niet opgeven op het eiland in den Stillen Oceaan een vliegveld aan te leggen. De magnetische straal, die alle vaartuigen die het eiland naderen, vernietigt, moet buiten werking worden gesteld, marine en luchtmacht zijn iederen staatsvijand de baos zoolang deze niet beschikt over bijna bovennatuurlijke verdedigingsmiddelen, en dat weet de even sluwe als onbarmhartige „Tijgerhaai" zeer goed.

Hij verdedigt zich tot het uiterste, maar hij onderschat ook het doorzettingsvermogen en den moed van zijn tegenstanders, zoodat hij tenslotte het onderspit delft. Onder de vliegkap van den misdadiger zit het gelaat van een man achter wien Mc Gowan en Lawrence, noch het publiek „Tijgerhaai" hadden vermoed; de tweeweeksche „thriller" heeft een onverwachte ontknooping, en als de toeschouwers eindelijk weten wie „Tijgerhaai" is, krijgen zij nog wat extra sensatie te genieten in de tweede film op het programma: „De goudzoekers van Canada".

— □ —

ALHAMBRA.

„BEN HUR".

Vijftien jaar geleden had de sensationeele première plaats van een der duurste films uit de zwijgende periode, „Ben Hur", waarvan de eerste scènes tweemaal werden opgenomen, omdat de eerste vertolker van de hoofdrol niet voor zijn taak bleek te deugen. Ramon Novarro verving hem, en Ramon Novarro's ster ging op van zijn optreden in „Ben Hur" af. Die ster is alweer getaand, vijftien jaar is een lange tijd in de filmindustrie, maar „Ben Hur" blijft een der merkwaardigste en grootst opgezette rolprenten uit den zwijgenden tijd.

Metro-Goldwyn liet „Ben Hur" nasynchroniseeren, en wie de oude groote film met de spannende wagenrennen in een Romeinsch circus nog eens wil zien, kan deze week in Alhambra terecht.

— □ —

ROXY-THEATER.

„MISTER FLOW".

Een advocaat zonder praktijk komt voor gloeiend heete vuren te staan, vooral in den zomer, als hij zonder een stuiver op zak in Parijs moet leven. Geen wonder dat Fernand Gravey niet lang aarzelt als een cliënt hem twee duizend francs voorschot biedt om een zonderling zaakje op te knappen. De bezoeker deelt den berooiden advocaat mede: „Maître, ik ben gestuurd door Lady Helena Scarlett, wier butler, een zekere Durin, een dasspeld heeft gestolen van haar man. Durin zit in de gevangenis, maar zijn meesteres heeft hem vergeven, en zou gaarne willen, dat u hem verdedigde. En voor ik het vergeet: hier zijn tweeduizend francs voorschot!"

Waarom is de echtgenoote van lord Philipp Scarlett zoo bezorgd over het lot van den butler Durin? Omdat zij de maîtresse is van „Mister Flow", bendeleider, die haar in zijn macht heeft, en omdat „Mister Flow" niemand anders is dan Durin!

De lady (die blijkbaar een groot hart heeft) gaat later houden van den armen advocaat en hij van haar, maar voor het gelukkig slot (voor Edwige Feuillère en Fernand Gravey) en het ongelukkig slot voor „Mister Flow" (Louis Jouvet), gebeurt er heel wat, en alles wat er gebeurt, is spannend en dikwijls humoristisch.

Toen men deze film in Amerika wilde verhuren, zei men dat „Mister Flow" geregisseerd zou kunnen zijn door Frank Capra, en dat de hoofdrolspelers niet onderdeden voor een Claudette Colbert en een Robert Montgomery. Dat kan wel zijn, antwoordden de Amerikanen, maar wij durven het toch niet goed aan, want de Amerikaansche kranten offeren met liefde een heele film op aan een woordspeling, en zullen haar „Mister Flop" noemen. („flop" = volledige mislukking). Maar toen zij „Mister Flow" gezien hadden, veranderden zij van meening, en de film bleek een der weinige Fransche producten die zich op de Amerikaansche markt konden handhaven.

En geen wonder, want zij is buitengewoon knap geregisseerd door Robert Siodmak, die in Parijs nooit beter werk heeft gedaan dan met deze verfilming van Gaston Leroux' roman „Mister Flow". Er is veel badinage en veel vroolijkheid in deze Fransche misdadigersfilm, het spel der hoofdpersonen is af, en voor zoover de Amsterdammers een uitstekend Fransch filmproduct weten te apprecieeren, zullen zij goed doen deze week als één man naar het Roxy-theater te gaan.

EDWIGE FEUILLÈRE en FERNAND GRAVEY in „Mister Flow".

(Roxytheater).

— □ —

CORSO CINEMA.

„TOENDRA."

De „vliegende dokter" (Del Cambre) gaat in zijn vliegmachine naar Alaska om vaccine te brengen naar een eenzaam dorp, waar een pest-epidemie de menschen ten grave sleept. De motor weigert en de vliegmachine slaat te pletter tegen een ijsberg. De vlammen laaien hoog op, de ijsmassa komt neer op den dokter, die er echter het leven afbrengt. Na dit sensationeel begin trekt de dokter de eindelooze vlakten van Alaska in, en bereikt na een lange film de hutten waar de patiënten tegen den dood kampen en geraamten gelijk zijn. Del Cambre is een ware Tarzan, hij ontmoet beren, bergleeuwen, wilde stieren, en andere dieren op zijn kruistocht, en maakt indruk als de man-uit-één-stuk, die geen gevaren vreest, en zich weet te redden uit de hachelijkste situaties. Een acteur, in de gangbare beteekenis van het woord, is hij niet, maar welke „Tarzan" was dat wel? Dialoog en intrigue zijn trouwens volkomen bijzaak in dit product, het gaat om de „wide open spaces", om de dieren die er leven, en om de menschen die de eenzaamheid, de ontbering en het gevaar trotseeren, maar toch vooral om het intieme leven der zwervende dieren in dit eindeloos en troosteloos gebied, dikwijls prachtig gefotografeerd door de cameramen Norman Dawn en Jacob Kull.

— □ —

CINEMA ROYAL.

„DE JACHT NAAR HET RECORD".

De auto-industrie op den achtergrond en James Steward en Wendy Barrie op den voorgrond. Monsters van snelheid op het doek, en Amor altijd in de buurt van James en Wendy, die elkaar niet begrijpen, verkeerd begrijpen en toch begrijpen.

James heeft een baantje als mécanicien bij de „Emery Automobile Works", en laat wagens over den kop gaan, een weerstandsproef (door Metro-Goldwyn opgenomen op de terreinen van Plymouth), waarbij de toeschouwers gezellig huiveren. James wil echter niet zijn leven lang mécanicien blijven, hij is ook uitvinder, en heeft een carburateur in elkaar gezet, waarmee hij de snelheid van auto's zegt te kunnen opvoeren.

Aangezien iedereen in Amerika een eerlijke kans krijgt, of heet te krijgen, mag de mécanicien zijn carburateur demonstreeren, nadat men hem een ingenieur heeft toegevoegd om de uitvinding te vervolmaken en een oogje in het zeil te houden. De knappe Wendy, werkzaam op de afdeeling reclame van de automobielfabriek, heeft ervoor gezorgd dat de mécanicien kan samenwerken met den ingenieur, en zij kan daarvoor zorgen omdat zij, zooals later blijkt, de nicht is van den president van de automaatschappij, en meer dan de helft van de aandeelen bezit. Van deze omstandigheden weet James voorloopig niets, maar wat hij wel weet, is, dat hij van ingenieurs niets moet hebben. Hij, man van de practijk en van de werkbank, heeft een instinctmatigen afkeer van theoretisch geschoolde knappe mannen, wat dom is van James. Bovendien beoordeelt hij den ingenieur geheel verkeerd, zooals hij ook Wendy verkeerd beoordeelt. Zij krijgt meer harde woorden dan goede woorden van hem, en hij zou onder normale omstandigheden zijn baantje zijn kwijtgeraakt, lang voordat de film uit is, vooral omdat de eerste proef met den nieuwen carburateur mislukt. Dit is echter niet aan James te wijten, hij vertrouwt den nieuwen carburateur nog niet, in tegenstelling met den ingenieur, die den proefrit aandurft. De man van de practijk blijkt beter te hebben gezien dan de man van de theorie. Als de mécanicien van zijn opgeloopen verwondingen is genezen, wordt de proef te tweeden male genomen, en wel in een opgedroogd zoutmeer in Utah, waar zulke experimenten geregeld worden gedaan, en waar James pech heeft als hij, door een defect aan den uitlaat, wordt bedwelmd. Weer wordt James gewond, maar ditmaal neemt de ingenieur het stuurrad over, en bewijst niet alleen de bruikbaarheid van den nieuwen carburateur, maar ook zijn vriendschap voor den norschen mécanicien, die in het ziekenhuis natuurlijk bezoek ontvangt van zijn jonge, knappe en schatrijke weldoenster, die hem gelukkig maakt.

De liefdes-idylle is echter bijzaak in deze vlot-gespeelde sensatiefilm, het gaat om de „thrills" die voor een groot gedeelte bestaan uit journaals van vroegere races.

De man die men in een racewagen kilometers

WENDA BARRY in „De jacht naar het record".

(Cinema Royal).

ziet verslinden, is dan ook niet James Stewart, maar de coureur Sir Malcolm Campbell, wat de film des te interessanter maakt.

— □ —

THEATER TUSCHINSKI.

„RENDEZVOUS".

Als iemand ons een week geleden had gezegd: er komt een spionnenfilm, die anders is dan andere, zouden wij onze schouders hebben opgehaald, en den man voor den kampioen der lichtgeloovigen hebben gehouden. En wij zouden hebben overwogen: er is nog nooit een spionnenfilm geweest, die anders was dan andere, de spionne is altijd mooi en interessant, de officier die op haar verliefd is, altijd onvoorzichtig en meegaand, de contra-spionnagedienst werkt altijd met dezelfde middelen en trekt aan het langste eind, en de verleidelijke spionne sterft, of wordt, omdat zij uitsluitend handelde uit liefde voor haar vaderland, gelukkig met den vertolker van de mannelijke hoofdrol. Sceptisch gestemd zijn wij dus „Rendezvous" gaan zien..... en zagen het wonder geschieden: de regisseur William K. Howard heeft den roman van majoor Herbert O. Yardley zóó verfilmd, dat een tot op een draad versleten thema nieuw leven werd ingeblazen. „Rendezvous" is inderdaad anders dan andere spionnenfilms, anders van opzet, anders van uitwerking en uitermate boeiend. Bovendien krijgt men een en ander te zien van de wijze waarop het bureau, dat codes samenstelt en codes ontcijfert, te werk gaat; majoor Yardley was tijdens den wereldoorlog bij dezen dienst verbonden en heeft zijn wetenschap dus uit de eerste hand.

Codes, berustend op manipulaties met het alfabet, worden binnen een kwartier ontcijferd, men doet dit met draaiende schijven, letterverwisseling heeft geen enkel doel, evenmin als het gebruik maken van onzichtbaren inkt, die door onderdompeling in een bepaalde vloeistof zichtbaar wordt.

Er zijn echter duizend maal ingewikkelder codes, en er zijn ook experts, die aannemen iedere code te ontcijferen, als hun voldoende tijd wordt gegeven. Hierin gelooven wij niet, wij zouden wel eens willen weten, welke expert er achter kan komen dat bijvoorbeeld het woord „postzegel" „kanon" beteekent, enz. Aan den anderen kant zijn er al heel wat samenstellers van codes geweest, die tot hun verbazing moesten ervaren, dat hun geheime taal binnen een uur door experts werd ontcijferd. Hoe dit ook zij, de film „Rendezvous" laat uitvoerig zien hoe dat met die codes gaat, en heeft bovendien een scenario waarbij men nu eens niet vooruit weet wat er gaat gebeuren.

— □ —

De officier, die onder een pseudoniem een boek over codes heeft geschreven, graag naar het front zou gaan, maar niet mag, omdat men van zijn bijzondere gaven gebruik wil maken op het departement van oorlog, wordt gespeeld door William Powell, wien de rol op het lijf geschreven is. Als hij, met de zweetdruppels op zijn hoofd, zich dagen en nachten inspant om achter de geheimen der Duitschers te komen, gelooft men in hem, en dat is al heel wat. Hij speelt de rol zooals hij „The thin man" speelde, onverstoorbaar en laconiek.

De spionne (Binnie Barnes) denkt dat zij hem heeft ingepalmd, zooals zij een anderen hooggeplaatsten militair (Lionel Atwill) inpalmde, en zij zou er zeker niet tegen op hebben gezien William neer te schieten, zooals zij het Lionel deed, indien zij mocht worden betrapt, maar terwijl zij den code-expert in haar netten meent te verstrikken, gebeurt juist het omgekeerde, en dit spel van kat en muis is zeer interessant om te aanschouwen. Zoowel Binnie Barnes als Lionel Atwill spelen een puike rol, zij het dat de eerste een valsche rol speelt, en de laatste een oprechte. Ook Cesar Romero als de voornaamste handlanger van de spionne, is heel goed.

— □ —

De vrouwelijke hoofdrol wordt in „Rendezvous" echter niet gespeeld door de spionne, maar door een jonge dame uit de society, nicht van den minister van oorlog, en verliefd op William Powell. Deze rol is in handen van Rosalind Russell, die zooveel gelijkt op Myrna Loy, wellicht wat minder knap is dan deze, maar ditmaal als artiste zeker niet voor haar uit den weg gaat. Rosalind gedraagt zich de heele film door als een uilskuiken, zij is altijd en overal in den weg, meent het goed, maar doet alles verkeerd.

De code-expert, die van haar houdt, neemt haar wijselijk nooit in vertrouwen, ook niet als haar blunders gevaarlijk worden, voor haarzelf en voor de zaak der geallieerden. Er zijn zulke vrouwen en er zijn mannen, die van zulke vrouwen houden. William Powell is er één van — in de film „Rendezvous".

Een goed uitgewerkte climax, een boeiende handeling, en een voortreffelijke dialoog met een paar „wisecracks" op z'n Powellsch, vormen de ingrediënten waaruit deze spionnenfilm is samengesteld; als gezegd, heeft zij bovendien de verdienste oorspronkelijk te zijn.

(Nadruk verboden.)

P. KLOPPERS.

FILMS VAN DEZE WEEK:

„Rendezvous" (Theater Tuschinski.) Een bijzondere spionnenfilm met William Powell en Rosalind Russell in de hoofdrollen.

„Toendra" (Corso Cinema.) Prachtige natuurtafereelen in Alaska. Zondagochtend 11½ uur: „Naar het land der Maori's en der Papoea's", ingeleid door den heer N. H. Wolf.

„Luna Park" (City theater.) „Safety First", Harold Lloyd's klucht, gemoderniseerd en uitgebreid. Nieuwe grappen, mooie zang- en dansnummers, hoofdrol Eddie Canter.

„De jacht naar het record." (Cinema Royal.) Sensationeele autoraces en een liefdesidylle. Een zeer spannende rolprent, met James Stewart en Wendy Barry in de hoofdrollen.

„Mister Flow." (Roxy theater.) Fernand Gravey en Edwige Feuillère in een uitstekende humoristische Fransche misdadigersfilm.

„Die Kreutzer Sonate". (Rialto-theater.) Bijzonder spel van Peter Petersen in een film vrij bewerkt naar Leo Tolstoi's „Die Kreutzer Sonate."

„Achter het masker." (Passage-bioscoop.) Tweede en laatste deel van de serie-film „Het eiland der verlorenen." Hoofdrollen: Grant Withers, Adrian Morris en Robert Warwick.

„Ben Hur." (Alhambra.) De vijftien jaar geleden gemaakte, doch thans nagesynchroniseerde film waarin Ramon Novarro een sensationeel debuut maakte, en een sensationeelen Romeinschen wagenrit won.

REPRISES:

Luxor-theater: „De gevaarlijke leugen", met Jenny Jugo en Harry Liedtke.

De Uitkijk: „3 Groschen Oper", met Rudolf Forster.

Cinema De Munt: „Jij bent mijn leven", met Benjamins Gigli.

Ceintuur-bioscoop: „De trek naar het Westen", met Gary Cooper en Jean Arthur.

Theater Nöggerath: „Marguerite Gauthier" met Greta Garbo. (geprolongeerd.)

Victoria-theater: „Port Arthur", met Adolf Wohlbrück en Karin Hardt. Zondag en Woensdagmiddag: „Komedianten", met Watt en ½-Watt.

Bio (Middenweg): „Donkere ogen", met Harry Baur en Simone Simon.

Scène uit „Toendra".

(Corso Cinema).

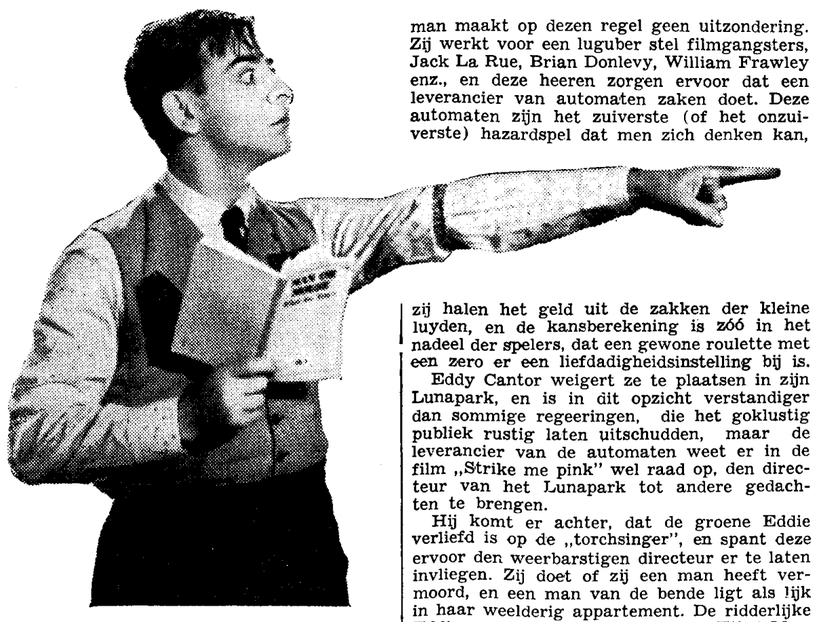

Eddie Cantor in „Strike me pink".

(City theater).

CITY-THEATER.

„LUNAPARK"

Harold Lloyd deed twintig jaar geleden het publiek lachen, sidderen en gillen als hij bijna viel en tegen gevels opklauterde; het recept werkt nog altijd, en Eddy Cantor past het toe met hetzelfde hevig-verschrikte gezicht, dat Harold Lloyd eenmaal aan faam en dollars hielp.

Alleen zorgt hij voor variaties en complicaties, het publiek is tegenwoordig niet meer tevreden met capriolen van een geveltoerist en een dozijn goede trucs, het wil meer, altijd meer, gelijk een gulzig kind, dat zich over-eet aan een smakelijken pudding, en het krijgt meer, want wat is eenvoudiger dan in een tent op een Lunapark, ook wel Wonderland geheeten, een show te enscèneeren, zooals men er op Broadway geen te zien krijgt — en wat doet het Hollywood er een paar honderd dansers en danseressen bij te sleepen, en een chansonnière, pardon, een „torchsinger", en een „hotcha tapster" op den koop toe? De dansende menigte wordt aangevoerd door Rita Rio, een jonge dame met beenen als alen en een gezicht van een madonna. Haar nummer „The Lady Dances" is prachtig van rhythme en oorspronkelijk van enscèneering, en dat kan men ook zeggen van de nummers van de torchsinger, Ethel Merman, een nieuw Hollywoodsch wonder. Haar lied „First you've got me high, then you've got me low", is alleen al waard de film te zien, en haar tweede nummer „Shake it off with rhythm", is niet veel minder.

„Torchsingers", die achter het voetlicht met een verheerlijkt gezicht over de gevaren der liefde zingen, schijnen er in Amerika echter niet tegen op te zien de vriendinnen en bondgenooten van gangsters te zijn, en Ethel Merman maakt op dezen regel geen uitzondering. Zij werkt voor een luguber stel filmgangsters, Jack La Rue, Brian Donlevy, William Frawley enz., en deze heeren zorgen ervoor dat een leverancier van automaten zaken doet. Deze automaten zijn het zuiverste (of het onzuiverste) hazardspel dat men zich denken kan, zij halen het geld uit de zakken der kleine luyden, en de kansberekening is zóó in het nadeel der spelers, dat een gewone roulette met een zero er een liefdadigheidsinstelling bij is.

Eddy Cantor weigert ze te plaatsen in zijn Lunapark, en is in dit opzicht verstandiger dan sommige regeeringen, die het goklustig publiek rustig laten uitschudden, maar de leverancier van de automaten weet er in de film „Strike me pink" wel raad op, den directeur van het Lunapark tot andere gedachten te brengen.

Hij komt er achter, dat de groene Eddie verliefd is op de „torchsinger", en spant deze ervoor den weerbarstigen directeur er te laten invliegen. Zij doet of zij een man heeft vermoord, en een man van de bende ligt als lijk in haar weelderig appartement. De ridderlijke Eddie neemt de schuld op zich en Ethel Merman wil daar quasi niet van weten, maar de automaten-leverancier, tevens bendeleider, is bereid de heele „misdaad" te verdonkeremanen..... mits Eddie de automaten neemt. Maar Eddie, verstopt in een radio-apparaat, legt het heele gesprek ongemerkt vast op een gramofoonplaat, en heeft nu afdoend bewijs tegen het automatengespuis, dat de dolste jacht, ooit op het witte doek vertoond, begint op den komiek, die aan duizend gevaren ontsnapt, geassisteerd door zijn lijfwacht, een komische rol van Harry Parke, voor deze gelegenheid voorzien van den veelzeggenden naam „Parkeerjekarkas"

— □ —

De „gags" bij deze achtervolging zijn talrijk en goed, en de geest van Harold Lloyd uit „Safety First" spookt door bijna alle scènes van „Strike me pink". Eddy Cantor gedraagt zich precies zooals de komiek-met-den-bril het deed, en zelfs zijn motieven zijn letterlijk dezelfde. Eddie, de verlegen zwakkeling, wordt Eddie, de vastberaden held met assistentie van een meisje (Sally Eilers), zijn goede fee, in tegenstelling met Ethel Merman, die zijn booze geest is.

Eddie leert hoe men flink wordt uit een boekje, getiteld „Man or Mouse" (!), en er wordt danig den draak gestoken met papieren, adviezen voor timide menschen. De dialoog is dikwijls geestig, en dit is te danken aan de spitsvondigheid van den schrijver Clarence Buddington Kelland, aan wiens verhaal „Dreamland", geschreven voor de „Saturday Evening Post", de film werd ontleend.

De regisseur van „Strike me pink" is Norman Taurog, een van de megaphoonzwaaiers, die het kennen. Als hij „Strike me pink" twaalf jaar eerder had geregisseerd, zou zijn film in iederen bioscoop drie maanden op het programma zijn gebleven.

RESIDENTIE-BIOSCOPEN

City: „De geschiedenis begon 's nachts.

Ter gelegenheid van de bijzonder geslaagde verbouwing van het City-theater wordt een voor het zomerseizoen ongewoon belangrijke film gegeven: „De geschiedenis begon 's nachts" met Charles Boyer, Jean Arthur en Colin Clive, terwijl als vierde vooraanstaande man eigenlijk ook dadelijk genoemd moet worden Leo Carrillo.

Het is een sterke film, in menig opzicht. Spel, regie, filmisch en technisch valt er nauwelijks iets aan te merken. En op enkele zwakkere oogenblikken na, is ook het scenario heel goed te verantwoorden.

Het gaat om de groote jalouzie van een Amerikaanschen scheepsmagnaat. De man vertrouwt zijn lieftallige vrouw niet, hoewel daarvoor niet de minste aanleiding bestaat. Het komt tot een conflict en de vrouw vraagt echtscheiding aan. Er bestond — naar Amerikaansche opvatting — alle reden om aan te nemen, dat de rechtbank dit verzoek zou inwilligen. Er was slechts één mogelijkheid om die kans te ontloopen. En de man, die een erg klein hart heeft, neemt die kans waar. Hij tracht zijn vrouw te compromitteeren. De schijn richt zich tegen haar, maar door een toeval treedt er een complicatie op. In de Parijsche hotelkamer naast die van de vrouw, wordt een gast, die in een beroemd restaurant was geweest, door den minstens even beroemden ober naar bed gebracht. En het is deze ober, die in het leven van de vrouw een belangrijke rol gaat spelen. De chauffeur van den scheepsmagnaat zou degeen zijn, die oneerbare handlangersdiensten aan zijn patroon zou bewijzen. Maar de ober komt net op tijd tusschenbeiden om een laffe overval te voorkomen. Echter „berooft" hij degene, die hij redden wil van al haar juweelen, maar de scheepsmagnaat, die inmiddels z'n vrouw kwam „betrappen", gelooft niet dat de ober een hoteldief is, maar kan toch niet handelend optreden. Als de vrouw met haar „beroover" is verdwenen, komt de jaloersche echtgenoot tot bezinning en in zijn teleurstelling over het mislukken van zijn toeleg, slaat hij den chauffeur neer. Maar de ober wordt van den moord verdacht.

Talrijke complicaties vloeien hieruit voort. De vrouw geeft zelfs haar ober op om diens leven te redden. Maar deze edelmoedige daad wordt nog net op tijd beloond, niet aleer echter er een ontzettende scheepsramp is gebeurd, als gevolg van het optreden van den scheepsmagnaat, die, zich eindelijk verloren ziende, van het leven beroofd.

Aan dramatische momenten ontbreekt het in deze film niet, maar regisseur Frank Borzage is er in geslaagd enkele zeer goed getroffen humoristische scènes in te lasschen, die geenszins uit den toon vallen; integendeel, die in het kader van het gegeven juist passen.

NIEUWE UITGAVEN

Paula Wessely, Weg einer Wienerin door Franz Horch. Verlag Wilhelm Frick, Wien.

Dit boek geeft in 80 bladzijden druk en ruim 150 afbeeldingen der „Weg einer Wienerin" van de schoolbanken naar de hoogten van tooneel- en filmroem weer.

De foto's zullen voor alle bewonderaars van haar, die men thans wel Europa's grootste actrice mag noemen, een fraai geschenk zijn. De tekst echter zal bij den lezer eerder verbazing dan bewondering wekken. Het op zich zelf interessant verhaal is geschreven in een trant, die men van een beschaafde oudere dame zou verwachten, en niet van een man. Afgezien van de voortreffelijke foto's is deze uitgave dan ook niet meer dan een „lief" boek.

CHARLES TOWBRIDGE, WILLIAM POWELL en CESAR ROMERO in „Rendezvous".

(Theater Tuschinski).

SPORT EN WEDSTRIJDEN

INTERN. KAMPIOENSCHAPPEN TE NOORDWIJK

Beide Nederlandsche dames in drie einstrijden. In het dames-enkelspel tegen elkaar: mej. Couquerque tegen mej. Terwindt. — De Stefani tegen Kukuljevic.

MEJ. COUQUERQUE SLAAT MEJ. HORN

(Van onzen specialen correspondent).

Voor den laatsten dag van de internationale kampioenschappen staan louter eindstrijden op het programma. Uit toernooi-oogpunt een ideaal programma van een laatsten dag dus, doch voor spelers en wedstrijdleiding brengt het deze moeilijkheid met zich dat drie spelers (twee dames, één heer) elk in drie eindstrijden moeten uitkomen. Hun wacht dus een zware dag.

De opzet was anders. Immers gisteren zou de eindstrijd van het gemengd-dubbelspel gehouden zijn, doch mej. Couquerque had een zware finale van het dames-enkelspel en van het dames-dubbelspel achter den rug, zoodat die gemengde eindstrijd verschoven werd.

De eerste set welke Van Swol tegen De Stefani speelde en won, behoorde tot de beste welke hij in zijn loopbaan gespeeld heeft. De Italiaan had dat spel nog niet dat hij in de latere fase van den wedstrijd zou ontwikkelen, doch hij kreeg er ook de kans niet toe. Hier voltrok zich de wisselwerking welke van zooveel belang is in tennis: Van Swol „on the top of his game" uitstekende services, diepe vlakke drices, en vooral uitstekend volleeren. Hij was met drie groote stappen aan het net, koos er trouwens zijn momenten goed voor en de niet te scherp gemikte drives van den Italiaan werden onhoudbaar afgemaakt. Ook diens pogingen om naar voren te komen, werden geremd. Van Swol vond tot driemaal toe passings welke den Italiaan terugdreven. Noch de linkerforehand van dezen, noch de rechter konden openingen vinden en met 6—2 leek het voor velen of een Van Swol in buitengewonen vorm voor een verrassing zou kunnen zorgen. Maar de niet-leeken wisten wel dat Van Swol al een zéér buitengewonen dag moest hebben om dit spel vol te houden.

De verandering kwam al heel snel en heel intens. Het was of de wisseling van de set ook een wisseling van mentaliteit bij De Stefani teweeg gebracht had en tevens een betere controle over zijn slagen. Zijn drives kregen prachtige lengte. Hij hield Van Swol achterin, hij joeg hem van hoek naar hoek, hij ging zelf naar voren en volleerde kort en af. Hij nam heel en al het initiatief in handen en gunde in drie volgende sets Van Swol twee, zegge twee games. De laatste set was 6—0.....

In den anderen halven eindstrijd speelden Kukuljevic en Heijnen een langen en niet atijd interessanten strijd. Het was bijna doorloopend baseline, waarin de services van den Joegoslaaf en diens forehand de gevaarlijkste wapens waren die aldoor in het werk gesteld werden om het rustige verdedigen met tijdelijke uitschieters van Heijnen te overmeesteren. Na ruim anderhalf uur was het hem gelukt: 6—4 6—3, 9—7. Het scheelde één slag of hij had de derde set nog verspeeld, want hij kwam van 5—4 op 5—6 en kreeg setpoint tegen, doch Heijnen miste die kans door een iets te lage kogelende forehand. Een van de weinige die hij sloeg, want deze Heijnen forceerde niet, doch speelde op vastheid.

Alzoo een eindstrijd, zooals we dien verwacht hadden: De Stefani tegen Kukuljevic.

Twee Nederlandsche dames in den eindstrijd van het dames-enkelspel! Hetgeen zeggen wil twee Nederlandsche overwinningen op twee Duitsche speelsters. Twee verdienstelijke overwinningen kunnen we gerust zeggen. Mej. Terwindt sloeg mej. Kaeppel in twee sets, mej. Couquerque had haar revanche op mej. Horn (voor meer dan een nederlaag) in drie sets.

Mej. Kaeppel is een vlugvoetig en levendig speelster, doch haar slagen-repertoire is niet groot. Naar voren komt zij zelden, zij moet vrijwel alles hebben van de drive, want ook de dropshot vermijdt zij. Mej. Terwindt stond dus voor de opgave om het drive-spel te breken — of om het op vastheid te laten aankomen. Zij koos het eerste en paste daartoe zooveel zij kon de volley toe. Bovendien haalde zij meermalen mej. Kaeppel op halfcourt om dan laag langs de lijn te passeeren. Zij nam meerendeels den bal heel laat, doch dit was in deze partij geen nadeel. Zij had langer tijd tot richten en met den hinderlijken wind was dit wel wenschelijk. Zij won de eerste set met 6—3, ondervond in de tweede zulk een taaien tegenstand dat zij geen voorsprong kon bevechten. Doch in de volgende twee games was zij het die na talrijke deuces succes had — het had evengoed anders kunnen zijn, want mej. Kaeppel kreeg minstens evenveel advantages, vond echter den slag niet om dan de game te winnen. De laatste game bracht het beste spel van onze kampioene: een keurige korte cross-drive eerst, even daarna een diepe drive en daarop een onbereikbare volley: 6—4.

Couquerque wint van Horn.

Mej. Couquerque heeft mej. Horn ditmaal belet om een gevaarlijk baseline-spel met scherpe drives te spelen. Zij heeft direct als tactiek het spel met wenig vaart en de afwisseling met korte drives en dropshots. Die tactiek bleek al direct juist, want in de eerste set kon mej. Horn haar gevreesde vastheid niet vinden. Zij richtte den langzamen lagen bal steeds weer te laag en als zij hem „lichtte" ging hij uit. De dropshots haalde zij een enkele maal, gaf er soms keurige dropshots op terug, doch de mej. Horn die alles vast en scherp terugspeelt werd zij niet. Zij verloor de set met 4—6. Toen kwam er een merkwaardige verandering. In de tweede set was het telkens weer mej. Horn die de „finishing touch" voor de rallies vond en de set met 6—0 won!

Misschien heeft de regen mej. Couquerque tot nieuw inzicht gebracht, tijdens de gedwongen rustperiode. Wij zagen althans in de derde set weer de afwisseling in kort en lang spel, weer het lokken naar halfcourt. En met succes. Want ook nu weer bleek mej. Horn onzeker op deze tactiek te reageeren. Zij durfde haar slagen zelden uit te vieren. Zij was er niet gevaarlijk op. Zij kwam 0—3, doch een desperate poging om het spel van mej. Couquerque te voorkomen had succes dank zij enorm loopen en intens zwoegen. Na langgerekte games werd het 3—3..... In de zevende game was het na ettelijke deuces en wisselende advantages mej. Couquerque die met een keurige rally op 4—3 kwam. Een moreel voordeel van beteekenis! Het was een sterk aanvalspel van mej. Couquerque die op 5—3 kwam en die tenslotte na 5—4 met volley en passing de set won. Een overwinning van een juiste strategie op een speelster die niet tot strategie komen kon.

Heerendubbelspel.

In het heerendubbelspel waren twee D.D.V. dubbels in de halve eindstrijden, doch geen van beide kon het tot de finale brengen. Hughan en Van Swol speelden een merkwaardig wisselenden strijd tegen Kukuljevic en Moreau: 6—4, 2—6, 6—0, 2—6, 6—4. In de laatste set verloor Van Swol de inzet van zijn service na 2—2. Dat bleek het einde van een zeer wisselend en spannend gevecht dat evengoed gewonnen had kunnen worden.

Van der Heide en Van Olst konden tegen de combinatie Van Hall en Gallèpe, samengesteld uit zoo verschillende spel-elementen hun goede spel van de kwartfinale niet vinden. Gallèpe bleek in tal van situaties een goeden slag te kunnen vinden en Hall was een en al „killing" aan het net. In vier sets zegevierden de vreemdelingen.

In het damesdubbelspel kwamen ook twee Nederlandsche tegen twee buitenlandsche paren en ook hier was er één Nederlandsch succes: mej. Couquerque en mej. Terwindt zegevierden na harden en ietwat angstigen strijd (althans in de tweede set, waarin zij 5—6 en 6—7 achter waren) over mej. Kraus en mej. Kovac. Een aardige, levendige varieerende partij overigens waarin keer op keer duels tusschen two-up en one-up te volgen waren. Het netspel van het two-up zegevierde tenslotte met 6—3, 9—7.

De uitslagen waren:

Heeren enkelspel, halve eindstrijden: Kukuljevic (Joegoslavië) slaat Heijnen 6—4 6—3 9—7; De Stefani (Italië) slaat Van Swol 2—6 6—1 6—1 6—0.

Dames enkelspel, halve eindstrijden: mej. Terwindt slaat mej. Kaeppel 6—3 6—4; mej. Rollin Couquerque slaat mej. Horn 6—4 0—6 6—4.

Heeren dubbelspel, halve eindstrijden: Gallèpe en Hall slaan Van Olst en Van der Heide 6—1 7—9 6—1 6—3; Kukuljevic en Moreau slaan Hughan en Van Swol 6—4 2—6 6—0 2—6 6—4.

Dames dubbelspel, halve eindstrijden: mej. Kaeppel en mej. Horn slaan mevr. Bouhny en mej. Mechel 6—2, 6—1; mej. Rollin Couquerque en mej. Terwindt slaan mej. Kraus en mej. Kovac 6—3 9—7.

Het programma van de eindstrijden voor heden is:

Twee uur: De Stefani tegen Kukuljevic.

Half drie: mej. Couquerque tegen mej. Terwindt.

Vier uur: Gallèpe en Hall tegen Kukuljevic en Moreau.

Half vijf: mej. Horn en mej. Kaeppel tegen mej. Couquerque en mej. Terwindt; gevolgd door mej. Couquerque en Kukuljevic tegen mej. Terwindt en Van Swol.

MEJ. ROLLIN COUQUERQUE.

NEDERLANDSCH SPORTPARK 25 JAAR

Belangstelling uit vele kringen. Bonden en vereenigingen.

GEMEENTEBESTUUR GEEFT BLOEMEN

Gistermiddag van 3—5 uur heeft de Raad van Bestuur van de Mij. Het Nederlandsch Sportpark tezamen met zijn directeur gerecipieerd in het Amstel Hotel te Amsterdam ter gelegenheid van het 25-jarig bestaan der maatschappij.

Velen hebben van de gelegenheid om te complimenteeren gebruik gemaakt.

Er waren veel bloemstukken, er kwamen er in den loop van den middag nog meer. Er waren ook veel geschenken, meestentijds bruikbare dingen, die later de directiekamer van het stadion zullen sieren. Maar er was ook een geschenk — dat van het N.O.C. — dat later gemetseld in den muur van het stadion voortdurend getuigen zal van de goede verstandhouding van het Sportpark met dat N.O.C.

Eerst kwamen de dienaren des Stadions. De hoofdcontroleur J. H. Heeze vertolkte de gevoelens van toegenegenheid en waardeering welke de controleurs koesteren en bood een ets aan. Daarna sprak J. Kruk namens het vaste peroneel van het Stadion en ook die bracht een ets mee als geschenk.

De heer Hans Boekman sprak namens de scheidsrechters van den Voetbalbond. Heel aardig en heel waardeerend. Uitdrukking gevend vooral aan de dankbaarheid gewekt door de sportieve en goede ontvangst van de zijde van het Stadion altijd ondervonden. En de heer Boekman, blijvende in de lijn van de feestcommissie, die zooals men weet een klok heeft aangeboden, die nu boven de staantribune prijkt, bood aan het Stadion drie kleine klokken aan, te plaatsen in de kleedkamers en in de kamer van den scheidsrechter.

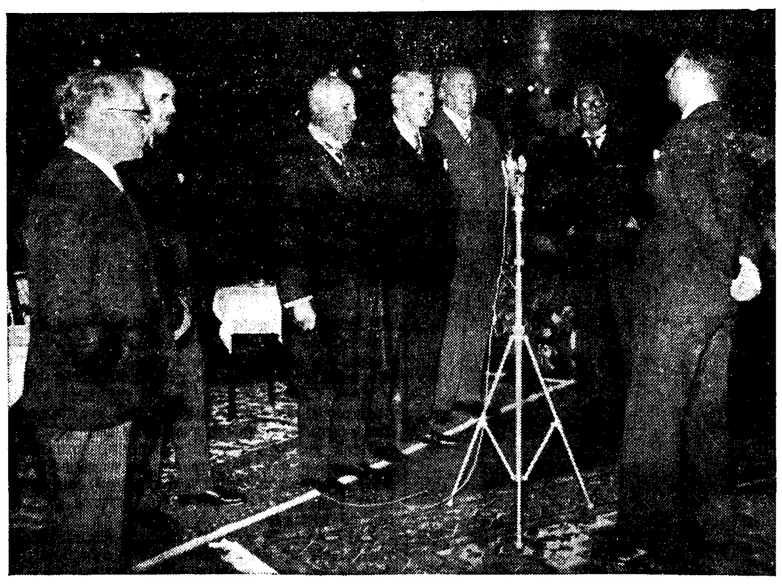

TER GELEGENHEID VAN HET 25-JARIG BESTAAN VAN „HET NEDERLANDSCH SPORTPARK" hield het bestuur gistermiddag een drukbezochte receptie in het Amstel-Hotel te Amsterdam. Scheidsrechter H. Boekman (rechts) spreekt het bestuur toe. V.l.n.r. de heeren mr. F. A. Kokosky; J. E. J. Bonnike; J. H. Scheltema (voorzitter); J. F. de Beaufort; E. R. Harkema en jhr. J. Feith.

De heer H. J. Versteeg, hoofdcommissaris, gaf door zijn aanwezigheid blijk van belangstelling.

De heer M. J. Koolhaas sprak namens Ajax.

Toen kwam een delegatie van het N.O.C. De heer mr. A. baron Schimmelpenninck van der Oye, de voorzitter, deed uitkomen hoeveel samenwerking en onderlinge waardeering er geweest was in die 25 jaren tusschen de twee lichamen, die eigenlijk ontstaan zijn in een zelfde tijdperk. Hartelijke samenwerking in alle opzichten, waardoor een intieme band gelegd was. Door de wijze van werken van het Stadion en door de manier waarop de sport en de lichamelijke ontwikkeling van het Nederlandsche volk door het Sportpark is gediend.

Voorzitter Schimmelpenninck bood het fascimile van een gedenkplaat aan, welke later in de muren zal worden ingemetseld. Het zinnebeeld van den hechten band die er tusschen N.O.C. en Stadion bestaat.

Namens den Nederlandschen Hippischen Sportbond bood jhr. K. F. Quarles van Ufford een geschenk aan.

Daarna kreeg de heer Boekman, wethouder van Amsterdam, het woord om uitdrukking te geven aan de vriendelijke gedachten door het gemeentebestuur van Amsterdam ten aanzien van het stadion gekoesterd. Een woord van sympathie voor wat gedaan is. Wanneer Amsterdam geworden is een centrum van sport, zeide de wethouder, dan is dat niet in de laatste plaats te danken aan het Stadion. Dat Stadion hoort in het Amsterdamsche stadsbeeld en in het leven van de stad: het hoort bij Amsterdam in alle opzichten.

„Het stadion te Amsterdam heeft altijd den toon aangegeven: het doet dat nu nog: het blijft het eerste Stadion van Nederland."

Spr. besloot met den wensch, dat de geest van sportiviteit, de ware sportieve zin zal blijven heerschen tot in lengte van dagen.

Een fraaie bloemenmand vergezelde dezen wensch.

Voor den K.N.V.B. sprak dr. D. van Prooye, voor den A.V.B. de heer J. Gosschalk, voor de Vereeniging tot Veredeling van Volksvermaken mr. Kielstra.

De heer C. Bakker, commissaris van politie, hoofd van de verkeerspolitie, verscheen met inspecteur Schotting. De heer Bakker bood met een heel aardig gebaar den heer Van den Berg namens zijn vrouw voor zijn vrouw een ruiker: „Omdat die vrouwen ons zoo vaak moeten missen!"

De heer Van Heeswijk, voorzitter van Blauw Wit, kwam nog met een geschenk: twee etsen, en verschillende anderen boden daarna nog hun gelukwenschen aan.

De grijze voorzitter van het bestuur van het Stadion, de heer J. H. Scheltema, heeft, op aardige en steeds even hoffelijke wijze elk van de sprekers, naar aard en gelegenheid beantwoord: een taak, die hij tot het einde met opgewektheid heeft volgehouden, sportief als de voorzitter van een sportpark zijn moet.

Des avonds werd in het Amstelhotel een feestmaaltijd aangericht, waaraan een zestigtal gasten vereenigd waren en waar wederom velen het woord hebben gevoerd om de bijzondere hoedanigheden van het Nederlandsch Sportpark als een instelling van groot nut voor de sport en de lichamelijke ontwikkeling van het Nederlandsche volk naar voren te brengen.

Aan dezen maaltijd zaten o.m. aan dr. W. de Vlugt, burgemeester van Amsterdam, de wethouders Rustige en Boekman benevens de oud-minister mr. Slingenberg.

De voorzitter, de heer J. H. Scheltema, opende de tafel met een dronk op H. M. de Koningin.

Spr. gaf als eerste spreker een overzicht van de geschiedenis van het Sportpark. Drukte zijn spijt uit over het afwezig zijn van dr. C. J. K. van Aalst; huldigde burgemeester De Vlugt om diens initiatief voor het Olympisch Stadion.

Een bijzonder woord van waardeering viel den heer Jan J. van den Berg, den directeur, onder hartelijk applaus ten deel.

Spr. besloot met een dronk op de gemeente Amsterdam, op haar burgemeester en op de sport. (Applaus.)

Rede van den burgemeester.

De burgemeester van Amsterdam dr. W. de Vlugt hield daarop een rede.

Nadat spr. dank gebracht had voor de uitnoodiging en nog eens den gelukwensch des middags door wethouder Boekman overgebracht, had onderstreept, zeide de burgemeester: Het Stadion neemt een zeer belangrijke plaats in. Binnen de muren van dit Stadion concentreert zich een leven, waarin vele duizenden belang stellen. En die er buiten blijven genieten er van door middel van de radio.

Waarvan is dat alles het gevolg? Spr. meent van de bewonderenswaardige exploitatie van deze onderneming.

Voortgaande zeide spr., dat in het begin van deze eeuw de liefde voor de sport zich begon te openbaren. Toen die liefde grooter werd, toen de belangstelling uitgroeide, kwam de lust om een plaats te vinden waar die sport kon worden bedreven. Zoo is de gang geweest.

Maar de eerste stoot tot het wakker maken van het particuliere initiatief is daarbij uitgegaan van het gemeentebestuur van Amsterdam!

Het Stadion heeft zich in Amsterdam, in heel Nederland een plaats veroverd. Dat er elders een Stadion gekomen is, mogen wij mede op rekening van het Amsterdamsche Stadion stellen.

„Maar", riep spr. uit, „wij vreezen de concurrentie niet. Integendeel. Wie de concurrentie vreest, is zwak. En dat zijn wij niet. Wij zijn sterk!" (luid applaus)

Spr. gaf daarop een aardigen kijk op de stichting en het ontstaan van het Olympisch Stadion.

Men heeft gezegd dat commercieele overwegingen daarbij bij ons gemeentebestuur hebben voorgezeten, zei spr., maar ik heb als burgemeester daarbij in het geheel niet aan de commercie gedacht. Misschien zit me dat wel in het bloed... (daverend gelach), maar toen dacht ik alleen aan de Olympische Spelen en het welslagen daarvan.

Spr. bracht hulde aan gemeentediensten en personen (P. W. en Verkeerspolitie en den hoofdcommissaris), die er voor gezorgd hebben dat de outillage daarbuiten in orde was.

En spr. besloot met den wensch, dat het ons moge gelukken het Stadion de eereplaats te doen behouden die het niet alleen in de hoofdstad maar in heel het land verworven heeft. (Luid applaus).

De heer J. F. de Bearfort, commissaris van het Sportpark, maakte zich hierop tot tolk van den uitgebreiden Raad van Bestuur door den voorzitter van harte te danken voor diens leiding en hem namens commissarissen de volledige inrichting van de bestuurskamer in het stadion aan te bieden.

De heer mr. A. baron Schimmelpenninck van der Oye, voorzitter van het N.O.C. spreekt daarna de gevoelens van waardeering en erkentelijkheid uit van het N.O.C. en van de daarbij aangesloten bonden. Wij doen dat, zegt spr., omdat het stadion, met ons, een ideëel doel heeft nagestreefd: het bevorderen van de sport in algemeenen zin. „Vous avez bien mérité du sport", voegde spr. het bestuur toe.

Daarna bracht spr. nog dank aan de gemeente en aan haar burgemeester en spr. bracht een dronk uit op het pact: Stad Amsterdam — Stadion — N.O.C.

Mr. Slingenberg, oud-minister, bewonderde het Stadion en hield daarna een peroratie vóór Amsterdam en zijn zoo bijzondere verkeersregeling, die de beste is in heel het land. En bracht „als geregeld bezoeker" hulde aan het Stadionbestuur en aan den voortreffelijken directeur Jan J. van den Berg.

Verschillende sprekers voerden hier nog het woord o.a. de heer H. A. Meeren Terwogt, die op geestige wijze namens de sportjournalisten Stadionbestuur en directeur, den burgemeester en vele anderen toesprak. Spr. vertelde — wat niemand blijkbaar wist — dat de eerste voorzitter van het N.O.C., wijlen baron Van Tuyll van Serooskerken geboren is in wat nu de ambtswoning is van den burgemeester van Amsterdam! Spr. besloot zijn toegejuichte rede met eenige versregels van den grooten Vondel en wenschte Amsterdam geluk met zijn Stadion en het Stadion met Amsterdam.

ZWEMMEN

WILLY DEN OUDEN TWEEMAAL VERSLAGEN

Door Riet van Veen op de 100 m vrij, door Ita Mol op de 100 m rug.

HET TOURELLES-BAD ZWEMT ZWAAR

(Van onzen sportcorrespondent.)

Parijs, 10 Juli. (Per tel.).

In het Tourelles-zwemstadion was maar weinig publiek gekomen. Het weer was onprettig. Er stond een sterke wind, koel en nu en dan een zonnestraal. Het water werd door de zwemsters koud gevonden.

De belangrijke nummers zijn ook heden door de Rotterdamsche meisjes gemakkelijk gewonnen; en tweemaal hebben wij gezien hoe Willy den Ouden geslagen werd door Riet van Veen op de 100 meter vrij en door Ita Mol op 100 meter rug.

Wij hebben het geval met mevrouw Van Wuijckhuise besproken; en zij, die de zwemster van de R.D.Z. op zulk een groote hoogte heeft gebracht, heeft vandaag in Parijs kunnen constateeren, dat zij voor haar grootste letterlinge plaatsvervangsters heeft gevonden, die er voor zullen helpen zorgen, dat de naam van Nederland op zwemgebied ook in de naaste toekomst met eere genoemd zal worden.

Laten wij er aan toevcegen, dat beide malen, nadat Willy den Ouden geslagen was, zij onmiddellijk en nog in het water haar winnende clubgenooten met een kus gefeliciteerd heeft. Het Parijsche publiek heeft dit natuurlijk hartelijk beklapt.

In den „Intransigeant" heeft E. G. Drigny met eenige juist gekozen woorden het feit bevestigd, dat de R.D.Z. bij het verdwijnen van Willy den Ouden met Riet van Veen rekenen kan op een zwemster, die niet alleen groote kracht en snelheid toont, doch die ook door haar stijl uitmunt en reeds nu gerekend moet worden tot de krachten van internationale waarde. Drigny zegt ook in eenige gevoelige woorden, hoe zeer Willy den Ouden als waardevolle zwemster heeft meegewerkt tot den grooten naam van Nederland op zwemgebied.

Hier volgen de resultaten van de wedstrijden, waarin de meisjes van de R.D.Z. uitkwamen. Wij moeten in aanmerking nemen, dat het water van het Tourelles-zwembad altijd „zwaar" wordt gevonden.

100 meter vrije slag: 1. Riet van Veen in 1 min. 9.8 sec.; 2. Willy den Ouden 1 min. 10.2 sec.; 3. Annie Timmermans 1 min. 16 sec.; 4. Fleuret 1 min. 16.1 sec.; 5. Mazières (Mouettes) 1 min. 166.2 sec.

Riet van Veen en Willy den Ouden keerden gelijktijdig, doch op 75 meter kwam Riet een paar decimeter voor en zij won met ongeveer 40 centimeter. Voor de derde plaats was scherpe strijd.

200 meter schoolslag: 1. Jeanne Groenendijk 3 min. 14.4 sec.; 2. Dini Brouwers 3 min. 25 sec.; 3. Gardet (Mouettes) 3 min. 35.4 sec.

100 meter rug: 1. Ita Moll 1 min. 25.8 sec.; 2. Willy den Ouden 1 min. 26.8 sec.; 3. Hurtu (C. N. P.) 1 min. 37 sec.

Op de 50 meter keerde Ita Moll al iets eerder dan Willy den Ouden; beide meisjes hebben gespurt en Ita Mol heeft haar voorsprong nog iets weten te verhoogen.

Ook heden heeft Cartonnet zijn groote kunnen als schoolslagzwemmer in een exhibition getoond. En nadat Willy den Ouden gesprongen had, hebben de zes Rotterdamsche meisjes het trick-zwemmen herhaald, waarmee ook nu veel handen op elkaar gekregen werden.

ZEILEN

KALM BEGIN OP DEN BRASEM

Overwinningen van Cor van Staveren, Jan Heinen en Hofkes.

(Van onzen specialen verslaggever.)

Jachthaven Brasem, 10 Juli.

De zeilvereeniging „Braassemermeer" heeft haar jaarlijksche feest goed ingezet, ten minste wat het weer betreft, want er woei een mooie stijve bries uit het Noordwesten en de zon zegevierde telkens weer over de regenwolken. Maar de inzet van het zeilfestijn op het Brasemermeer was toch wat te rustig. Er zeilen op den Zaterdagmiddag maar een paar klassen en die telden zelfs nog laatkomers en wegblijvers. Zoo was het wel heel stil in en om het domein van Zegers.

De windrichting gaf aanleiding de z.g. gele baan te varen met twee mooie kruisrakken, nl. een lang been van de Leidsche Vaart naar de Turfschuur onder Roelofarendsveen en dan aan het slot van iedere ronde een korter rak, van de jachthaven Groenewold naar de keerboei of de eindlijn.

Gelijk gezegd startten er slechts vier klassen en daarvan gaven de A-regenbogen den meesten strijd. De start was zeer fraai van het geheele veld. De Wit dreigde met de Saenden te vroeg te starten. Hij kon echter even afhouden en passeerde de lijn precies op het vallen van het schot. De Vries was tweede en met zeer gering verschil volgden daarna Van Staveren en Van der Mey. Voor den wind naar de Leidsche Vaart liep Van Staveren al gauw een eind van de rest weg. De Vries was met de Kikker tweede. De Wit derde. In den wind op naar Roelofarendsveen bleef de volgorde aan den kop ongewijzigd. Alleen De Wit zakte af en bij het ingaan van het tweede kruisrak was de volgorde: Van Staveren, De Vries, Van der Mey, Bos, De Wit, Klingen. Na de boei voor Groenewold probeerde Van der Mey het over bakboord op den open plas, terwijl de anderen meer den wal opzochten. Van der Mey had het goed geavontuurd want bij het ingaan van de tweede ronde lag de De Leede III op de tweede plaats, vlak achter de Hollandia, die haar voorsprong nagenoeg geheel had ingeboet.

Willem van der Mey raakte echter de keerboei en hij ging natuurlijk naar huis. De volgorde werd nu: Van Staveren, De Wit, Bos, De Vries enz. Tijdens de tweede ronde liep Van Staveren weer uit. Bos kon zich niet handhaven en werd door De Vries gepasseerd.

In de Draken-klasse was er een heele serie laatkomers. Alleen Van Benthem van den Bergh, Heinen, Duerr en Van Lienden waren op tijd weg. Carpentier lag nog meters van de lijn toen het schot viel, maar hij wist zich desondanks al gauw naar de derde plaats op te werken. Moret en mevr. Eykelen vertrokken minuten na het schot. De strijd is voornamelijk gegaan tusschen Heinen en Van Benthem van den Bergh. Bij het ingaan van de tweede ronde lag de Janmaat aan den kop en daar wist Heinen zich te handhaven.

In de Pampusklasse kwamen maar drie deelnemers opdagen, waarbij zich de jonge De Vries Lentsch voegde, die aanvankelijk zonder bijzeilen had ingeschreven, maar daar geen tegenstanders vond. Hofkes en Damme startten te vroeg en werden terug geroepen. Reitsma lag er na een aanvaring over stuurboord met Damme over bakboord uit en zoo kwam Lentsch aan den kop. In de tweede ronde nam Hofkes echter de leiding over.

De uitslagen.

De uitslagen van den eersten dag luiden:

Regenboogklasse A: 1. Hollandia, st. C. van Staveren; 2. Saenden, st. L. de Wit; 3. Kikker, st. J. de Vries; 4. Holland, st. F. P. Bos.

Regenboogklasse B: 1. Maas, st. A. C. van der Giesen; 2. Phlip, st. J. Lioni.

Drakenklasse: 1. Janmaat, st. J. Heinen; 2. Cavalier, st. jhr. E. G. van Benthem van den Bergh; 3. Thedo II, st. A. Carpentier.

Pampusklasse: 1. Norremeer, st. J. C. P. Hofkes; 2. Wildebras, st. W. de Vries Lentsch Jr.

CRICKET

REGEN TREFT COUNTY-WEDSTRIJDEN

Leicestershire uit voor 130. Derby scoort daarna 309 voor 1.

ETON SLAAT HARROW MET ZEVEN WICKETS

(Van onzen sportcorrespondent.)

Londen, 10 Juli. (Per tel.)

Niet minder dan zeven van de negen County-wedstrijden, die heden begonnen, werden door regen getroffen. De match Lancashire—Middlesex kon in het geheel niet worden begonnen. Dit was pech voor Sibbles, die de match als een benefice had toegewezen gekregen. Hij had echter de recette voor £ 1000 verzekerd tegen regen van ten minste drie uur. Er is intusschen reeds £ 470 voor hem gecollecteerd. Sibbles heeft sinds 1925 voor Lancashire gespeeld en in dien tijd 888 wickets genomen en 3228 runs gemaakt.

Leicestershire, die tegen de Nieuw-Zeelanders zulk een hooge score had gemaakt, werd te Chesterfield door Mitchell (6 voor 50) en A. Pope (3 voor 40) uitgegooid voor 130. Hierna toonde Derby spoedig, dat het wicket volstrekt niet slecht speelde. Aan het einde van den dag had Derby 309 voor1 (Smith 121, Alderman 151 n.u.).

De stand der andere wedstrijden is: Te Blackheath tegen Surrey: Kent 278 voor 8 (Ames 119).

Te Dudley: Notts 286 (Harris 90, Hardstaff 52); Worcester 13 voor 0.

Te Colchester tegen Sussex: Essex 206 voor 4 (Taylor 86).

Te Birmingham: Gloucester 107 (Barett 52, Hammond 0, Mayer 7 voor 46); Warwickshire 213 voor 9 (R. Wyatt 65).

Te Southampton: Somerset 117 (Gimblett 43, Herman 5 voor 47); Hampshire 122 voor 7.

Te Swansea: Glamorgan 281 (M. J. Turnbull 120, Duckfield 71); Northants 41 voor 2.

Yorkshire kwam heden te Leeds tegen de Nieuw Zeelanders uit zonder Sutcliffe, Leyland en Barber — maar had in haar elftal de twee Cambridge-studenten Yardley en Gibb opgenomen. De toeristen misten Hadlee en Roberts.

Hutton, die in den eersten toetswedstrijd tweemaal door Cowie was uitgegooid voor 0 en 1 deed thans beter; hij opende tegen Cowie de innings met Gibb (53) en toen het eerste wicket viel op 132, was Hutton niet uit met 61. Aan het einde van den dag had Yorkshire 314 voor 5 (Hutton 135, Mitchell 62).

De tweedaagsche wedstrijd Eton-Harrow op Lord's had eveneens van regen te lijden, maar kon door het sportieve besluit van Harrow om haar tweede innings te sluiten, ten einde worden gebracht. Eton antwoordde met 171 (Mann 57, Boughey 61, Stewart 6 voor 64) op Harrow's 118 (Banister 6 voor 32).

Daarna echter sloegen de Harrow-jongens er goed op, sloten om half zeven hun tweede innings op 211 voor 5 (Holt 111) en er was besloten desnoods tot half acht door te spelen. Dit was echter niet noodig, want om kwart over zeven had Eton de benoodigde 159 runs voor het verlies van drie wickets bijeengeslagen (Barnardo 62) en Eton won dus met 7 wickets.

De derde toetswedstrijd tusschen de Engelsche en Australische dames (elk heeft er reeds één gewonnen) is vandaag op den Oval begonnen.

Een wolkbreuk hield het spel langen tijd op, toen er 39 op het bord waren voor Australië. Later in den middag kon echter worden hervat en vielen acht Australische wickets voor 201 (Pat Holmes 70).

RIE MASTENBROEK TERUG UIT DENEMARKEN

Op Schiphol geland.

Onze Olympische kampioene Rie Mastenbroek is gisteren teruggekeerd van haar reis naar Denemarken, waar zij verschillende malen tegen de Deensche zwem„ster" Ragnild Hveger heeft gezwommen.

Rie kwam in gezelschap van haar trainster mevr. Vingch per vliegtuig van Kopenhagen en op Schiphol hebben wij even met de beide dames gesproken over de resultaten der wedstrijden, waarover beiden niet ontevreden waren.

De hoestende en niezende Rie vertelde ons, dat zij op de 100 meter crawl en 100 meter rugslag de meerdere was van de Deensche, en dat Hveger op deze afstand waarschijnlijk ook nooit iets zou bereiken. Op de andere afstanden is de Deensche echter gedecideerd de sterkste, hetgeen Rie gaarne toegaf.

Zoowel Rie Mastenbroek als mevr. Vuyck toonden zich verwonderd over de berichten in de Deensche kranten, die bij iederen door Mastenbroek behaalden tijd enkele tienden seconden optelden, hetgeen het prestige van Rie niet ten goede komt.

Overigens was het voor Rie toch al niet gemakkelijk om tegen de Deensche te zwemmen, zonder één enkele supporter in het zwemstadion te weten, terwijl de Deensche toeschoukers zich muisstil hielden toen Rie twee nummers won.

WATERPOLO

H. Z. P. C. NIET TE SLAAN

Het IJ speelt wisselvallig. H. D. Z. onderaan.

De zomercompetitie van den K.N.Z.B. begint haar einde te naderen. Omdat de wedstrijden elkaar in de week zoo snel opvolgen en tevens, omdat vaak op 't laatste oogenblik wedstrijden worden ingevoegd of afgelast, is het niet mogelijk op regelmatige tijden een overzicht op te maken.

Thans gaat dat wel.

In de dames eerste klasse staat H.Z.P.C. onbedreigd bovenaan, ongeslagen, met fraai doelgemiddelde. Opnieuw zullen de Haagsche dames kampioen worden. De eer van Amsterdam wordt door de A. D. Z. opgehouden, dat momenteel de tweede plaats bezet, zwaar bedreigd door U. Z. C. De Hilversumsche dames, spelende in De Otter, nemen de vierde plaats in, terwijl de H. D. Z., eertijds jarenlang kampioen van Nederland, de groote kans loopt, degradatiewedstrijden te moeten spelen: voor het eerst, sedert de competitie bestaat!

Dameseersteklasse.

	gesp.	gew.	gel.	verl.	pnt.	doelp.
H. Z. P. C.	4	4	0	0	8	19— 3
A. D. Z.	6	3	0	3	6	13—16
U. Z. C.	5	2	1	2	5	7—11
Otter	4	1	1	2	3	7— 8
H. D. Z.	5	1	0	4	2	5—13

In de heeren eerste klasse A heeft Het IJ nog de leiding, die echter bedreigd wordt door Zian. Het IJ heeft onnoodig gefaald tegen D.W.R. en Vrijdag jl. tegen de Dolfijn. A.s. Dinsdag wordt te Den Haag Zian—Het IJ gespeeld, welke wedstrijd nu natuurlijk groote beteekenis heeft.

Onderaan staat op het oogenblik „Haarlem", dat inderdaad de zwakste ploeg uit deze afdeeling is.

Heeren eerste klasse A.

	gesp.	gew.	gel.	verl.	pt.	doelp.
Het IJ	6	4	1	1	9	31— 9
Zian	5	3	1	1	7	13—10
D. W. R.	6	3	1	2	7	16—12
Dolfijn	8	2	1	5	5	8—19
Haarlem	7	1	2	4	4	9—27

In de B-afdeeling is H.Z.P.C. primus inter pares: Alles gewonnen, 53 voor, 12 tegen! Reeds is het afdeelingskampioenschap bereikt. Zoodat in den strijd om het landskampioenschap de groote Haagsche weer present zal zijn.

Onderaan komt Zwemlust, dat dus met Haarlem, na een vrij kortstondig verblijf in de eerste klasse, haar bestaan weer verdedigen moet.

Hedenmiddag speelt Zwemlust tegen U.Z.C. en verliest. Voor de A-afdeeling krijgt Zian vanmiddag bezoek van D.W.R. Geheel zonder gevaar is dat niet voor de Hagenaars. Maar met de kleine kans voor oogen, het afdeelingskampioenschap af te kunnen snoepen aan Het IJ, zullen ze wel zorgen, dat D.W.R. in de minderheid blijft.

Heeren eerste klasse B.

	gesp.	gew.	gel.	verl.	pt.	doelp.
H. Z. P. C. ...	6	6	0	0	12	53—12
H. P. C.	5	2	1	2	5	11—12
Maas	6	2	1	3	5	12—19
U. Z. C.	6	2	1	3	5	10—20
Zwemlust	5	0	1	4	1	5—28

(Zie verder Sport op bladz. 15.)

(Ingezonden Mededeeling.)

Restaurant DORRIUS
N. Z. Voorburgwal b. h. Spui, Amsterdam.
PLATS DU JOUR EN à LA CARTE.

SPORT

(Vervolg van bladz. 12.)

DEANE WINT SCHELDE-BEKER

Stender goede tweede. Mej. Jennie Kastein eerste van de dames.

HARDE WIND EN WOELIGE ZEE

(Van onzen correspondent.)

Vlissingen, 20 Juli.

Hedenmiddag werd bij harden wind en woelige zee de bekende Scheldebeker-wedstrijd, van Breskens naar Vlissingen, gehouden, die gewonnen werd door den Engelschman C. T. Deane in 1 uur 11 min. 43 sec., waardoor hij den beker in eigendom krijgt. Jennie Kastein (H. D. Z., Amsterdam), was eerst aankomende dame in 1 uur 24 min. 9 sec.

Sedert 1930 is de zwemwedstrijd om den Scheldebeker — een sportieve prestatie van het zuiverste water! — een hoogtijdag voor de zwemsport, die in het Zeeuwsche eilandenrijk zooveel trouwe aanhangers en enthousiaste bewonderaars telt.

De Scheldemonding tusschen Vlissingen en Breskens biedt voor een wedstrijd als deze een ideale gelegenheid.

De Westerschelde is een rivier van inderdaad grootsche afmetingen; voor een geoefend zwemmer moet de verleiding wel groot zijn, om dat watervlak eens te meten, van oever tot oever! Zoo met het bloote oog zou men den afstand naar den oeverwal niet schatten op wat hij in werkelijkheid is; bovendien kan men niet in rechte lijn oversteken, wijl men met stroom en getij terdege dient te rekenen; maar zelfs deze onberekenbare factoren kunnen de zwemmers niet afschrikken!

Dat de zwemtijd door dit alles zeer uiteen kan loopen, is zonder meer duidelijk. Het blijkt ook als men de tijden van de winnaars in de opvolgende jaren met elkaar vergelijkt: met 2 uur 37 min. 1 1/5 sec. was F. J. A. Kuyper van Amsterdam in 1931 winnaar, terwijl de Engelschman C. T. Dane vorig jaar in 1 uur 1 min. 52 1/5 sec. een record vestigde, want een jaar tevoren deed Stender het in 1 uur 28 min. 8 1/5 sec. De zwemtijd zegt in dit verband dus heusch niet alles, al kan men — op grond van de ervaring bij zes wedstrijden opgedaan — zeggen dat het traject in één tot anderhalf uur kan gezwommen worden met een vrij behoorlijke kans om bij de eerst-aankomenden te zijn.

Vijf-en-dertig zwemmers en zwemsters uit binnen- en buitenland hadden zich ditmaal aangemeld. Twintig echter is het maximum, dat men met het oog op de veiligheid van de zwemmers mag toestaan. Er komt bij de organisatie van dezen wedstrijd heel wat kijken en vooral het begeleiden der zwemmers stelt zware eischen. Elke zwemmer wordt nl. begeleid door een jol van het Nederlandsche loodswezen of van de Marine, waarin leden van de Vlissingsche Reddingsbrigade hadden plaats genomen. Zij zijn uitgerust met een zwemvest en reddingsklos en kunnen de zwemmers te hulp komen als zij in moeilijkheden verkeeren of van verder deelnemen afzien. De jollen worden bemand door loodsen, die de zwemmers volkomen vrijlaten, doch aanwijzingen mogen geven als zij in een verkeerde strooming zouden geraken. Even voorbij Breskens voor den Zeeuwsch-Vlaamschen oever liggen de bemande jollen gereed in afwachting van het startsein.

In de lijst der deelnemers was geen enkele wijziging gekomen. Er zijn vier zwemsters van de partij onder wie mej. N. Roelants van R.D.Z. (Rotterdam) en mej. Jenny Kastein van H.D.Z. (Amsterdam).

De strijd begonnen.

Om 4.05 uur loste de „Hydra" het startschot. De weersomstandigheden waren niet onverdeeld gunstig. Het was een voordeel, dat de zon, die zwemmers zoo kan hinderen, slechts even door de wolken heenbrak, maar het water was woelig en er stond heel wat zee. Bovendien liet de temperatuur wel iets te wenschen. Men heeft nog in twijfel gestaan of de wedstrijd wel zou doorgaan, maar de weerberichten gaven aanleiding om door te zetten.

Toen de jollen nog vrij dicht onder den Zeeuwsch-Vlaamschen oever lagen, kwam in de positie van de zwemmers reeds een opvallende teekening. „Nr. - is nr. 1" zei de seinpost op de kust, d.w.z., nr. 1 van de lijst der deelnemers, de Engelschman C. T. Deane, lag vooraan.

Maar ook Stender (Dolfijn, Amsterdam) was aan den kop gekomen en M. Schoenmaker (Zian, Den Haag) wist zich kranig bij de eersten te houden.

Om 4.20 ging in een van sloepen de seinvlag omhoog. De eerste uitvaller! Het was de Belg A. Goffoy uit Brussel, die last kreeg aan zijn oogen. De ruwe zee maakte, dat nog enkele zwemmers in de booten moesten worden opgenomen. Dit alles gaf aanleiding tot de ietwat pessimistische voorspelling: Als er met dit weer 6 of 7 de finish bereiken, is het mooi!

Gelukkig was het in werkelijkheid niet zoo. Deane, Stender en Schoenmaker waren de eersten, die de Vlissingsche kust naderden. Weldra klonk het Engelsche volkslied: De Engelschman C. T. Deane had de finish bereikt en werd door burgemeester Van Woelderen hartelijk begroet. Hij was eerst aankomende en mag den Schelde-beker, dien hij ook het vorige jaar won, in blijvend bezit nemen. Zijn tijd was 1 uur 11 min. 43 sec., dus 10 minuten langer dan zijn recordtijd in 1936.

Daarna kwam Stender in 1 uur 18 min. 42 sec. „Ik had u de Schelde-beker graag gegund", zei burgemeester Van Woelderen, „want u maakte ook ditmaal een mooien tijd." De winnaar van den wedstrijd kwam den heer Stender, met wien hij in deze kamp het meest rekening moest houden, met zijn prestatie geluk wenschen. „Ik ga recht over, had hij van tevoren gezegd en nu voegt hij er eenvoudig aan toe: „Ik heb het gedaan ook." Daaraan dankt hij zijn overwinning.

JENNIE KASTEIN.

Derde is de heer J. Giulini van Brugge in 1 uur 23 min. 20 sec.

Mej. Jenny Kastein van H. D. Z. Amsterdam heeft aan de verwachtingen voldaan. Zij was de eerst aankomende dame met den prachtigen tijd van 1 uur 24 min. 9 sec. d.i. 7 minuten langer dan de winnares van den vorigen wedstrijd mej. N. Roelants het vorig jaar. De heer M. Schoenmaker, Den Haag, is vijfde in 1 uur 27 min. 36 sec., de heer P. van Steveninck (Vlissingen) is 6 met 1 uur 34 min. 20 sec., mej. N. Coenen, de 17-jarige zwemster uit Bergen op Zoom maakt met 1 uur 35 min. 7 sec. als 7e aankomende een zeer goed figuur.

Zij arriveerde even voor mej. N. Roelants van R. D. Z. Rotterdam, die het vorige jaar in 1 uur 17 min. 16 sec. aan den overkant kwam. Negende is de heer A. Voorwinde (Rotterdam) 1 uur 38 min. 30 sec. 10 mej. T. de Jong (Vlissingen) in 1 uur 40 min.

De wedstrijd is bij een zoo woelige zee wel zeer zwaar geweest, niet alleen voor de zwemmers, maar ook voor de roeiers in de jollen. Van hen is zeer veel gevergd. De uitslag mag, gezien de omstandigheden, boven verwachting worden genoemd.

LAWNTENNIS

DUITSCHLAND VERSLAAT TSJECHOSLOWAKIJE

Het dubbelspel met 6—1, 6—2, 10—12, 6—0 gewonnen.

MENZEL VERVANGEN DOOR CASKA

BERLIJN, 10 Juli. (A. N. P.) Door een 6—1, 6—2, 10—12, 6—0 zege van Henkel en Von Cramm op de Tsjechen Hecht en Caska hebben de Duitschers het dubbelspel en daarmede den eindstrijd in de Europeesche zone van het Davisbekertoernooi gewonnen, zoodat zij op 17, 19 en 20 Juli a.s. te Wimbledon in de interzonefinale tegen de Vereenigde Staten moeten uitkomen.

Veel later dan vastgesteld was, begon het dubbelspel vanmiddag op de Rot Weissbanen te Berlijn. Steeds weer maakte een regenbui het spelen onmogelijk, maar eindelijk kon de partij dan toch aanvangen.

Ondanks het onbehaaglijke weer was er echter **geen plaats op** de tribunes onbezet, maar de 6000 toeschouwers werden niet geheel voor hun moedig volharden in den stroomenden regen beloond. Het teleurstellende bericht kwam namelijk, dat de beste speler van de Tsjechische ploeg, Roderich Menzel, niet in het dubbelspel zou uitkomen. Zijn „tennisarm" bezorgde hem te veel last, vooral na den zwaren wedstrijd gisteren tegen Von Cramm. De jonge Caska zou hem vervangen.

VON CRAMM.

Het was duidelijk, dat er nu van een eventueele overwinning van de Tsjechen in het dubbelspel heelemaal geen sprake meer was. Caska speelde niet bepaald slecht, hij deed werkelijk zijn best, maar hij was toch geen Menzel en zoo konden de Duitschers vrij gemakkelijk met 6—1, 6—2, 10—12, 6—0 winnen, al zag het er in de derde set niet bijzonder goed voor Henkel en Von Cramm uit.

In den eersten set liepen de Duitschers hard van stapel. De Tsjechen kregen geen voet aan den grond en in nog geen elf minuten van het 6—1 voor de gastheeren. In den tweeden set scheen het aanvankelijk niet zoo gemakkelijk te zullen gaan. De Tsjechen kwamen door hun service op 2—2, maar toen was het ook weer uit met eventueele overwinningsdroomen van de jonge Caska en Hecht. Harde, moeilijk te verwerken service ballen, uitstekende vollies en afgemeten drives langs de lijnen waren schering en inslag en spoedig hadden Henkel en von Cramm de volgende vier games gewonnen.

De derde set.

In den derden set evenwel kwam er eenige spanning in den tot nu toe wel wat eentonigen strijd. Von Cramm kreeg weer een van zijn inzinkingen, welke zijn spel den laatsten tijd in ongunstigen zin kenmerke, terwijl Henkel het een beetje al te gemakkelijk opnam. Hiervan profiteerden de Tsjechen uitstekend. Vooral Hecht speelde in deze periode in prachtigen vorm, zijn netspel was zeer gevaarlijk en doeltreffend, terwijl de Duitschers de service van Caska niet konden houden. Het duurde niet lang, of de gasten hadden met 5—2 de leiding genomen, maar de Duitschers zagen het dreigende gevaar en even spoedig was het weer 5—5. Het spel ging nu vrijwel gelijk op, de Tsjechen speelden zeer goed, 10—10 werd het en toen beteekende het tweede matchpoint tevens de overwinning van de dappere Tsjechen, die er onder hartelijk applaus 12—10 van maakten.

Of het nu kwam, dat Hecht en Caska zich door deze onverwachte set-overwinning te veel hadden ingespannen, of dat zij door dit succes te zeer verrast werden, is niet uit te maken, maar een feit is het, dat de jonge gasten in den vierden het „nergens" waren. Zij speelden erg zenuwachtig. Henkel en Von Cramm herstelden zich onmiddellijk en na 10 minuten was het 6—0.

Op volkomen verwachte wijze hebben de Duitschers een 3—0 voorsprong verkregen en dus den wedstrijd gewonnen. Het is thans voor de vijfde maal, dat Duitschland in den eindstrijd van de Europeesche zone zegevierde. Met spanning wordt nu de strijd in de interzone finale te Wimbledon tegen de Vereenigde Staten tegemoet gezien.

De Amerikaansche ploeg bestaat uit Donald Budge, Parker en Mako en afgaand op de resultaten van de internationale kampioenschappen van Wimbledon, welke onlangs zijn gehouden, kan op een Amerikaansche overwinning worden gerekend. Immers, zooals men zich herinneren zal, won Budge den officieuzen wereldtitel in den eindstrijd op regelmatige wijze van Von Cramm, terwijl de Duitscher in het heerendubbelspel eveneens door Budge en Mako werden verslagen.

Maar het zal voor Duitschland ditmaal, in tegenstelling met vorige malen, niet afhangen van het spel van Henkel, doch wel van den vorm, waarin zich op 17, 19 en 20 Juli a.s. de Duitsche kampioen Von Cramm zal bevinden.

Na „den" strijd speelde de jonge Tsjech Cejnar een vriendschappelijke partij tegen den Duitschen reserve-speler Dettmar, die het evenwel tegen het gedegen sterke spel van Cejnar niet kon bolwerken. De Tsjech won met 6—3, 6—4 op volkomen verdiende wijze.

(Ingezonden Mededeeling)

SPIEZ Berner Oberland Zwitserland Hotel TERMINUS

HONKBAL

AJAX—V.V.G.A. 9—8

In het Ajax-Stadion aan den Middenweg te Amsterdam werd gespeeld tusschen Ajax en V.V.G.A. Ajax heeft conform de verwachtingen deze ontmoeting gewonnen, zij het dan ook met miniem verschil.

Langen tijd was het zelfs onzeker of Ajax zijn voorsprong zou kunnen behouden.

Dat Ajax met slechts één punt de leiding behield, waarborgt heden een spannenden strijd op het V.V.G.A.-terrein, daar reeds heden, in verband met den achterstand welke Ajax heeft, de returnmatch wordt gespeeld. Deze wedstrijd vangt om 10 uur aan. Gezien het verloop van den gisterenmiddag gespeelden wedstrijd geven wij V.V.G.A. den besten kans op het winnen van den strijd.

De volledige uitslagen waren:
Eerste klasse: Ajax—V.V.G.A. 9—8.
Tweede klasse: A.F.C. I—D.E.V. 34—8; Zeeburgia—A.M.V.J. 20—17; Z.R.C.—E.D.O. II uitgesteld.
Derde klasse: V.V.G.A. IIII—A.F.C. II 17—19; Catchers II—Zeeburgia II 22—20; Shell II—O.V.V.O. 6—19; D.W.S. II—Spartaan 9—8.

Tuinbouw-Veilingen

AMSTERDAM, 10 Juli. (N.V. Nederlandsche veiling van Land- en Tuinbouwproducten „Amsterdam", Centrale Markt). Groenten: snijboonen 20—26, spercieboonen 22—26, tuinboonen 5—7, tomaten 14—24, doppers 8—18, capucijners 12—17 c. per kg; bloemkool I f 10—15, idem II f 4—8, komkommers geel f 1.50—2, andijvie f 1—2.80, sla f 0.60—1.40 per 100 stuks; postelein f 3—6, spinazie f 5—8, andijvie f 4—7, stoofsla f 2—3, waschpeen f 4—7 per 100 kg; bospeen f 3—8, radijs f 0.80—1.50, rabarber f 3—5, peterselie f 2—5, selderij f 5—9, kervel f 2—4 per 100 bos. Fruit: kersen I 40—64, idem II 20—25, bessen prolefic 16—21, idem roode 10—12, kruisbessen I 14—22, frambozen 36—44, aardbeien 12—16 per kg en 50—72 per slof, appelen madeleine 10—4 per kg; perziken 5—7, idem II 2—3, meloenen 20—40 per stuk. Diversen: champignons f 25—35 per kg; nieuwe aardappelen f 3.50—4.60, drielingen f 2—4 per 100 kg.

Bloemenveiling: 9 Juli. Rozen: hadley f 2—5, roselandia f 2—3, briaroliff f 2—4, butterfly f 1—2.50, golden ophelia f 1—2, else paulsen f 2—3, edith helen f 3—5 per 100 stuks; dahlia's f 1.50—3, violieren f2—3, am. anjers f 1.50—3, conville wit f 0.80—1.20, idem rose f 0.60—1.40, alstromeria f 0.30—0.60 per 100 stuks; plumosa 15—30, sprengerie 10—25, lathyrus 4—8, zonale 8—13 per bos; gladiolen f 1.50—3 per 100 stuks; Lilium longiflorum f 2.50—4, lilium Regala f 0.50—1.50 per 100 kelken. Potplanten: hortensia's 20—75, cloxinia's 25—55, plumoza 10—15, kentia's 80—1.50 coleus 6—20, tradescantia's 8—15, fuchsia's 6—10, geraniums in soorten 6—11, petunia's 6—8, salvia's 6—7, ster van Bethlehem 20—50 per stuk. Kleine potten: geraniums 4—6 begonia's 3—5, cactus 4—8, sprengerie 3—4, plumoza 4—5, varens 3—5, adianthen 6—8, petunia's 3—4, lobelia's 3—5, afrikanen 3—4 per stuk.

PURMEREND, 10 Juli. („Afslagver. Beemster, Purmerend en Omstr.") Aardappelen, Schotsche muizen f 0.89—1.16; kleine aardp. Schotsche muizen f 0.56—0.80 per 25 kg; tuinboonen f 0.73—0.79; doperwten f 1.85; gew. blauwschokkers f 1.40—1.85; blauwe id. f 1.70—2.20 per 15 kg; roode aalbessen f 8—26 per 100 kg; klapbessen f 1.15—1.70 per 10 kg; aardbeien f 0.20—0.30 per kg.
N.B. De suiker-, cacao-, rubber-, koffie- en

DELFT, 10 Juli. (Delftsche Groentenveiling.) Bloemkool, 1e srt f 9.60—15.20; 2e srt f 5.40—8.60; komkommers (groen) 1e srt f 2.10—3.10; 2e srt f 1.50—2.20; andijvie f 1.10—2.30 per 100 stuks; idem f 2.60—5.20; stamprincessen f 27—32; snijboonen f 28—33; tomaten f 14.60—18.40 per 100 kg; meloenen, ananas f 54—76; net- en suiker f 23—62; carbonkel f 64—82 per 100 stuks.

ELST (O.B.), 10 Juli. (Speciale Ochtend Fruitveiling V. V. O. B.) Frambozen 26—55; Duitsche wijnbessen 12; Madam 9—22; Eijsdener zwarte 32—37; Spaansche zwarte 28—34; Yellow Transparant 9—14; Bieskersen 22—32; morellen 21—31; rijpe kruisbessen 7—9½; blonde kruisbessen 10—13½; roode bessen 11½—22; roode bessen 2e 7—9; zwarte bessen 28 ct per kg.

NOORD-SCHARWOUDE, 10 Juli. (Noordermarktbond.) Aanvoer 296.500 kg aardappelen, Schotsche muizen f 3.50—3.90; bonken f 3.20—3.80; bl. eigenheimers f 4.30—4.50; drielingen f 2—2.70; kleine f 1.10—1.50; 360 kg tuinboonen f 4.30—4.60; 4700 kg zilveruien, drielingen f 4.80; zilvernep f 6.60—7.60; 2350 kg witte kool f 4.40—4.50 per 100 kg; 235 stuks bloemkool f 10—12.60 per 100 stuks.

WATERSTANDEN

Zaterdag 10. Juli

Waarnemingspunten	Gemidd. zomerst 1911—1930	Waterhoogte n v.m.	Sedert Gisteren hooger	Sedert Gisteren lager	AMSTERDAM
Keulen (6 uur	8.24	38.47	—	0.04	**Kanaalwater**
Lobith..	1.95	11 24	—	0.08	u 0.41 M—AP
Nijmegen...	8 65	8 80	—	0 08	12 0.41 M—AP
St. Andr Waa	3 62	3.48	—	0.10	1 -.— M—AP
Arnhem	8 6[illegible]	8.83	—	0 06	**Stadswater**
Vreeswijk (l.w	1 1[illegible]	10 77	—	0.07	u 0.41 M—AP
Westervoort.	.1	9 41	—	0.05	12 0.41 M—AP
Deventer..	.08	3 13	—	0.08	1 -.— M—AP
Kampen..	.20	0 18	0.07	—	**Amstelwater**
Maastricht A	11 [illegible]	—.—	—	—	u 0.41 M—AP
B	11 30	41.01	—	—	12 0.41 M—AP
Belfeld* ..	—	1.12	0.02	—	1 -.— M—AP
Venlo....	.77	—.—	—	—	
Grave A..	[illegible]	—	—	—	**Iselmeerwater**
B..	.7	4.78	—	0.05	u 0.26 M÷AP
Lith*.....	-.-	0 74	—	0.28	12 0.24 M÷AP
* bened. de sluis					1 -.— M÷AP

IJSELMEERWATER van vorigen dag 1 uur n.m tot hedenmiddag 12 uur.

Hoogste stand 0.14 ÷ AP.
Laagste stand 0.31 ÷ AP.

BREISACH	2.22—0.03 m.
KEHL	3.38—0.04 m
MANNHEIM	4.08—0.02 m.
CAUB	2.75—0.05 m
RUHRORT	1.10—0.04 m
BINGEN	2.42—0.04 m

HANDELSBERICHTEN

(Vervolg van blz. 14)

ANTWERPEN, 10 Juli. (R. B. D.) Terpentijn kalm. Amerik. netto disp 465, Spaansch/Portug. netto 445. Spek en Vetwaren kalm. Reuzel in Caissettes 750—800. Hollandsche Reuzel 750—800, spek mager 650—750 gerookt spek doorregen 800—900. doorregen spek versch 700—750, inlandsche picnic 750—800.

LONDEN, 10 Juli. (R. B. D.) (slot.) Terpentijn Amerik. loco 37 v.; Vezelstoffen (in £ per ton cif). Jute vast; Nat. First Mrks 1st Gr. Juli/Aug. 21⅜ bet. en w.; Aug./Sept. 21⅜ w.; Sept./Oct. 21¼ w.; Lightning Grade Aug./Sept. 20½ w.; Hennep prijsh.; Manilla Grade J. Juli/Sept. 34½ w.; id. K. Juli/Sept. 31 k.; id. L. No. 1 Juli/Sept. 30½ w.; id. M. No. 1 Juli/Sept. 30 v.; Aug./Oct. 30 w.; Sisal prijsh.; O.Afr. (Tang/Kenia) No. 1 RAQ Juli/Sept. 28⅜ w.; Aug./Oct. 28½ v.; Oct./Dec. 28⅜ w.

LONDEN, 10 Juli. (R. B. D.) Rijst (slot) (in sh. per cwt cif) kalm. Burma No. 2 Juli/Aug. 9/- v.; Saigon No. 1 Juli/Aug. 8/7½ v.; Siam Super Juli/Aug. 9/9 v. Specerijen (slot) (in pence per lbs). (Tapioca & Piment in sh. per cwt.) Tapioca Seeds Singapore Juli/Aug. 14/3 v.; peper witte Muntok afl. Aug./Oct. 4 7/16 v.; afl. Oct./Dec. 4½ v.; zwarte Singap. loco 3¼ v.; afl. Juni/Juli 2 13/16 v.; Lampong afl. Aug./Oct. 2¾ v.; afl. Oct./Dec. 2 13/16 v.; Fair Tellecherry loco 4½ v.; kruidnagelen Zanzibar No. 2 Juli/Aug. 8½ v.; piment cif Juli/Aug. 55/- v. Schellak (slot) (in sh. per cwt.) Locostemming traag; A.C. Carnet loco laagste prijs 55/- genot.; hoogste prijs 55/- gen.; T.N. Orange loco laagste prijs 47/- v.; hoogste prijs 50/- v.; termijnstemming traag; T.N. Orange Aug. 47/- v.; Oct. 48/- v.; Dec. 49/- v.

GRANEN, ZADEN EN OLIEN.

BERLIJN, 10 Juli. (R. B. D.) Granen (slot) Tarwe 75/77 kg vrij Berlijn 212. Rogge 69/71 kg vrij Berlijn 175.

BUENOS AIRES. Telegram van W. v Steeden & Co. Rotterdam)

Granen		10 Juli slot	10 Juli 11 u.	8 Juli slot	8 Juli 4 u.
Tarwe	Juli......	—.—	—.—	14.05	14.05
	Aug......	13.65	13.66	13.81	13.78
	Sept......	13.39	13.42	13.61	—.—
Mais	Juli......	—.—	—.—	6.63	6.60
	Aug......	6.62	6.61	6.63	6.63
	Sept......	6.67	6.67	6.68	—.—
Haver	loco	6.10	6.10	6.10	6.10
Lijnzaad	Juli......	—.—	—.—	15.78	15.75
	Aug......	15.96	15.87	15 79	15.77
	Sept......	15.98	15 92	15.83	—.—

ROSARIO Granen.		10 Juli slot	10 Juli 11 u.	8 Juli slot	8 Juli 4 u.
Tarwe	Juli......	—.—	—.—	13 90	—.—
	Aug......	13.67	13.55	13.65	13.65
	Sept......	13 53	—.—	13.44	—.—
Mais	Juli......	—.—	—.—	6.50	—.—
	Aug......	6 53	6.50	6 49	6.49
	Sept......	6.55	—.—	6.53	—.—
Lijnzaad	Juli......	—.—	—.—	15 60	—.—
	Aug	15.82	15.75	15.62	15.62
	Sept	15.87	—.—	15.68	—.—

LIVERPOOL, 10 Juli. Tarwe. (Slot.) (Partel.) Juli 9/7⅜ (opening 9/8), Oct. 9/5⅛ (9/5), 9/4⅜ (9/4⅜).

LONDEN, 10 Juli. (R. B. D.) Tarwe. (Slot). kalm. London Grade Juni 43/3 w. Manitoba No. 3 Juli 48/8¼ w., Aug. 49/1½ w., Nov. 48/5 bet., Jan. 48/6¾ w.

LONDEN, 10 Juli. (R. B. D.) Granen (slot) (in sh. per 480 lbs, alles bij partijen). Tarwe kalm; Manitoba No. 1 Atlantic Juli 52/3 v.; Manitoba No. 2 Juli 51/9 v.; witte Pacific Sept. 45/6 v.; Am. harde winter Juli/Aug. 47/10½; Zuid-Australië Juli 46/- v.; West Australië (bij ladingen) Juli 46/- v.; Mais kalm; La Plata Juli 26/- v.; Aug. 26/- v.; Sept. 26/- v.; Z. Afr. platte witte no. 2 Aug./Sept. 26/- v.; Gerst lusteloos; Canada no. 3 Juli 31/6 v.; Perzische Juli 25/6 v.; Californische Aug./Sept. 41/- nom.; Haver lusteloos; La Plata Juli 17/6 v.; Canada No. 2 Juli 30/4½ v.

ANTWERPEN, 10 Juli. (R. B. D.) Tarwe prijsh. Manitoba Atlantic No. 2 disp. 589, id. no. 5 disp. 547, Bahia Blanca 162, Rosafé 80½ kg stoom. 162½, id. 82 kg disp. 162. Roemeensche 78/79 kg disp. 155/60. Gerst kalm. Irak Juni/Juli 106½, Poolsche 68/69 kg Aug./Sept. 126½, Plata 68/69 kg insch. Juli 117, id. 64/65 kg insch. Juli 115.

ANTWERPEN, 10 Juli. (R. B. D.) Mais kalm. Plata gele disp. 91½, id. stoom. 91½, Juni 91½. Haver kalm. Inlandsche 133, Plata f.a.q. stoom 46/47 kg 115½, 3 v. Juli 46/47 kg 114½, 3 v. Aug. 46/47 kg 114½.

LONDEN, 10 Juli. (R. B. D.) Oliezaden (slot) (in £ per ton) Lijnzaad La Plata Juli 12⅞ v.; Aug. 12 13/16 v.; Calcutta Juli/Aug. 14⅞ v.; Aug./Sept. 14⅞ v.; Bombay Juli/Aug. 15⅜ v.; Aug./Sept. 15⅜ v.; raapzaad Toria Juli/Aug. 14⅜ v.; Aug./Sept. 14⅜ v.; Donau Juli/Aug. 13⅞ genot.; castorzaad Bombay Juli/Aug. 14 7/16 v.; katoenzaad Egypt. zw. Juli 7 11/16 v.; Sesamzaad Chin. Juli/Aug. 7¼ v.; Aug./Oct. 7¼ v.; soyaboonen Mandsj. Juli 9½ v.; Aug. 9 9/16 v.; Grondnoten Corom Juli 15 7/16 v.; Aug. 15¼ v.; Sept. 15⅜ v.; Chineesche Juli/Aug. 14½ v.; Aug. 14⅜ v.; Lijnkoeken Londen 8 % loco 8⅜ v.; Bombay 39 % loco 8⅛ v.

LONDEN, 10 Juli. (R. B. D.) Palmpitten. (Liverpool), Juli £ 12.15/- verk., Dessicated Cocosnoot Juli £ 20.15/- verk.

ANTWERPEN, 10 Juli. (R. B. D.) Lijnzaad prijsh. La Plata disp. 185, Juli/Aug. 185. Lijnkoeken prijsh. Amerik. disp. in frs. 110, stoom. 110, Aug. 112, 4 laatste 116. Binnenl. disp. in frs. 114. Cocoskoeken Java harde 117, zachte 119. Palmpitkoeken 100. Maïskoeken 100.

ANTWERPEN, 10 Juli. (R. B. D.) Oliën kalm. Lijnolie in barr. disp. fob. Antw. 395—400, in tamb. disp. Antw. 358⅜—61¼, binnenl. 356¼—58⅜, Juli/Aug. 358⅜—61¼, Sept./Dec. 361¼—63⅜. Soyaolie geraff. stoom. 490—95. Katoenolie Eng. Industrie 575—80. Maïsolie Belg. geraff. in barr. 545—50, ruw in tamb. 445—60. Ricinusolie 1e persing in barr. 550—55 2e persing in barr. 545—40. Raapolie in barr. persing in barr. 525—30, in tamb. persing in barr. 495—500. Cocosolie ruwe Java in barr. 410—15. Ceylon in cylinders 395—400. Grondnotenolie prompt 325—30. Olie v. Zeepfabr. in barr. 590—95, binnenl. distill. 590—95, blanke 690—95.

ANTWERPEN, 10 Juli. (R. B. D.) Petroleum prijsh. Amerik. in citerns per 100 liter 200 in barrels per 100 liter 225, detailprijs per liter 2.21. Gasolie per 100 kg 96. Lichte machineolie per barrel 80, id. per 100 kg 90. Ind. Benzine voor auto's in tanken 2.47, per 200 liter 2.55, per liter a/d. pompen 2.60. Stookolie (fuel oil) zware volg geh. 31—40.

LONDEN, 10 Juli. (R. B. D.) Oliën (slot) (in sh. per cwt.) Lijnolie loco 31 v.; Juli 29 v.; Sept./Dec. 29½ v.; Jan./April 30 v.; katoenolie Egypt. ruwe loc 27½ v.; raapolie ruwe loco 36 v.; geraff. loco 37 v.; palmiptolie Hull loco 26 genot.; castorolie 1e merken loco 39 v.; 2e merken loco 37 v.; soyaolie Mandsj. Juli/Aug. 25⅜ v.; cocosolie blanke Aug. 24⅜ v.; Straits stoom. 23¼ v.; palmolie Lagos Juli/Aug. 23½ genot.; zachte te Liverp. Juli/Aug. 23 v.

LONDEN Lijnolie	10 Juli Slot	10 Juli Open	9 Juli Slot	9 Juli Open
Loco........	31.-/-	31.- -	30.15 -	31 - -
Aug........	29 17/6	29.17 6	29 15 -	29.17/6

HULL Lijnolie	10 Juli Slot	10 Juli Open	9 Juli Slot	9 Juli Open
Loco	29 10 6	29 10/6	29 10 6	30.-/-

HULL, 10 Juli. (R. B. D.) (slot) Lijnolie prijsh.; loco 29/10½; Juli 29/10½; Aug. 29/10½; Sept./Dec. 29/10½; Jan./April 30/-; Katoenolie Egypt. loco 27/6.

'n Nieuw bord.

Deze roode driehoek, met de punt naar beneden beteekent, dat men een voorrangsweg nadert, waarop ook het verkeer, dat van links nadert, voorrang heeft.

SCHEEPSTIJDINGEN

BINNENLANDSCHE HAVENS

VLISSINGEN aangek. 10 Juli: **Salta**, B. Aires; **Catell**, m.s. Londen; **Albatros**, m.s., teruggekeerd uit zee wegens slecht weer; **Mr. Harm Smeenge**, Padstow.
Vertr. 10 Juli: **Ida Blumenthal**, Uleaborg.
Gep. naar Antwerpen 10 Juli: **Hidustan**, Montreal; **Zeehond**, m.s. Londen; **Ems**, m.s. Penryn; **Zwaluw**, m.s. Londen; **Tübingen**, W.-Afr.; **Franken**, Japan; **Bornrif**, m.s. Londen.
Gep. van Antwerpen 10 Juli: **Achilles**, Lissabon; **Orotavo**, Bremen; **Emile Francqui**, New York; **Glenapp**, Middleborough; **Westernland**, New York; **Shantung**, Hamburg; **Kagu Maru**, Londen.
Gepass. van Gent 10 Juli: **Rudmore**, Newport News.
Gep. naar Brussel 10 Juli: **Birmingham**, m.s. Grangemouth.
Gep. van Brussel 10 Juli: **Nellie**, m.s. Llanelly.

STOOMVAARTLIJNEN

HOLLAND—AMERIKA-LIJN.

BURGERDIJK, v. Antwerpen n. Tampico, pass. 10/7 Vlissingen.

VEREENIGDE NEDERL. SCHEEPV. MIJ.

(Holland—Afrika Lijn.)

BOSCHFONTEIN (uitr.) 8/7 v. Kaapstad n. Mosselbaai.
JAGERSFONTEIN 10/7 nam. v. Hamburg n. Amsterdam.
RANDFONTEIN 10/7 v. Rott. n. Hamburg.

(Holland—Australië Lijn.)

AAGTEKERK (thuisr.) 10/7 v. Brisbane.

NEDERLANDSCHE SCHEPEN

ALDEBARAN 9/7 Utsire gep., Narvik n. Rott.
ALDERAMIN 9/7 Utsine gep., Rott. n. Narvik.
ALGORAB 8/7 v. Barrydock n. Bahia Blanca.
ALPHA m.s. 7/7 v. Settin te Nonköping.
AMSTEL 9/7 Finisterre gep., Libreville n. Rochefort.
AMSTERDAM 9/7 v. Houston te Algiers.
AMSTELSTROOM 10/7 v. Hull n. Amst.
ANTARES m.s. 10/7 v. Portsmouth n. Amst.
APOLLINARIS V m.s. 6/7 v. Tallinn n. Leith.
ARDJOENO m.s. 9/7 v. Londen n. Parnu.
AREND m.s. 7/7 v. Fraserburgh te Wick.
BATAVIER III 10/7 v.m. 8 u. 25 v. Rott. te Gravesend.
BATAVIER VIII 10/7 v. Rott. te Middlesbro.
BERNISSE 9/7 v. Rott. te Hamburg.
BETA m.s. 8/7 v. Goole te Charlestown.
BETA, ms., 10/7 v. Plymouth n. Shoreham.
BEVERWIJK 9/7 Elseneur gep., v. Shields n. Finland.
BOEKELO 10/7 Kopenhagen gep. Newcastle n. Stockholm.
BOTHNIA m.s. 7/7 v. Hernösand n. Zaandam.
BUSSUM 9/7 v. Belfast te Ardrassan.
CORONA m.s. 8/7 v. Par. te Rochester.
DELFSHAVEN 9/7 Ouessant gep., Antw. n. Montevideo.
DEO GLORIA m.s. 8/7 v. Cuxhaven n. Keulen.
DORDRECHT 9/7 9 u. 48 m. v.m. 35 m. W.Z.W. v. Niton, v. New York n. Londen.
ELAND m.s. 9/7 v. Par. te Londen.
EMMAPLEIN 9/7 v. Narvik n. Rott.
EUROPA m.s. 8/7 v. Par. te Charlestown.
FLYING IRISHMAN m.s. 9/7 te Hamburg.
FLYING NORSEMAN m.s. 9/7 Mumbles gep.
IDA m.s. 8/7 v. Kirkcaldy te Grangemouth.
IRENE m.s. 8/9 v. Aberdeen te Newburgh (Fife).
JAVA, ms., 10/7 Brunsbüttel gep., Danzig n. Gent
JOS MARIA m.s. 10/7 v. Lond. n. Amst.
KARANAN m.s. 6/7 v. Ballina n. Limerick.
KATENDRECHT 9/7 v. Houston te Gent.
KEILEHAVEN 9/7 Las Palmas gep., Bayonne n. Tabou.
KELBERGEN 9/7 Las Palmas gep., B. Ayres n. Amsterdam.
KEMPHAAN m.s. 9/7 v. Delfzijl te Londen.
LENY, m.s. 8/7 v. Rott. te Grangemouth.
MARGARETHA m.s. 8/7 v. Port Talbot n. Llanelly.
MARKEN 11/7 v. Hamburg n. Rott.
MERWEDE 9/7 v. Rott. te Swansea.
MONICA m.s. 9/7 v. Antw. te Eastham.
NETTIE 9/7 v. Swansea n. Dublin.
NOVATIE m.s. 8/7 v. Lond. te Rochester.
OOSTZEE m.s. 9/7 v. Colchester te Immingham.
PIROLA m.s. 8/9 v. Cuxhaven n. Geldermalsen.
RAKET m.s. 7/7 v. Blyth te Vadso.
RANSDORP m.s. 7/7 v. Stockholm n. Amst.
REJA m.s. 7/7 v. Rochester n. Glückstadt.
REIGER m.s. 9/7 v. Queenboro te Londen.
RIAN m.s. 9/7 v. Goole te Par.
RIKA m.s. 9/7 v. Groningen te Londen.
SLIEDRECHT 9/7 v. Aruba n. Fedallah.
SPES SALUTIS m.s. 9/7 v. Southampton te Plymouth.
STAD ARNHEM 9/7 Holtenau gep., Rott. n. Stockholm.
STAD DORDRECHT 9/7 v. Vlaardingen te Lissabon.
SURSUM CORDA m.s. 7/7 Hammershus gep. om de Oost.
STAD ZWOLLE 9/7 v. Falaises n. IJmuiden.
TRITO 9/7 v. Fowey n. Amst.
WARMOND 9/7 v. Gibraltar n. —.
WIERINGEN 10/7 v. Archangel n. Delfzijl.
WIM, ms., 10/7 v. Port Talbot te Mortagne.
ZEESTER 7/7 v. Kopenhagen n. Danzig.
ZUID-BEIJERLAND, ms., v. Bremen n. Ipswich

BUITENLANDSCHE HAVENS

Van en naar Nederlandsche havens.

ACCRA A. 7/7 Ethiopian, Rotterdam.
BALBAO A. 9/7 Brimanger, Vancouver n. Rott.
BATAVIA V. 9/7 Altona, Amst.
BERGEN, A. 7/7 Delfinus, Rott.
BJORNEBORG V. 6/7 Montan, Amst.
BORDEAUX A. 6/7 Rudolf, Rotterdam.
CALCUTTA V. 2/7 Simla, Rotterdam.
CASABLANCA A. 8/7 Tanger, Rott.
CATANIA A. 6/7 Valgiuba, Rotterdam.
COLOMBO V. 8/7 Scharnhorst, Japan n. Rott.
CRISTOBAL A. 8/7 Pericles, Rotterdam.
CURAÇAO A. 8/7 Caribia, Amst.
DANZIG A. 7/7 Latona, Rott.
GDYNIA A. 8/7 Venus, Rott.
GIBRALTAR gep. 9/7 Luize Leonhardt, Rott. n. Algiers; Valsavoia, Napels n. Rott. — 10/7 Lindenfels, Rott. n. Mormugao; Gdynia, Varna n. Rotterdam.
GIBRALTAR gep. 8/7 Sofia, Levant n. Rott.
GOTHENBURG A. 7/7 Porjus, Rott.
HAMBURG A. 8/7 Kurt Hartw Siemers, Rott.; Anthority, id.; Leopardi, Fiume n. Rott.; Buenos Aires, Rosario l. v. Rott. — 9/7 Rhein, Amste.; Mannheim, Rotterdam.
HAMBURG V. 10/7 Pickhuben, Amst.; Rhein, id.
HAVRE A. 8/7 Alm Alexandrino, Santos n. Rott.
HONGKONG V. 8/7 Potsdam, Rott. n. Japan.
HOUSTON A. 8/7 Pres. Francqui, Amst.
KIRKENES A. 7/7 Tarfun, Rotterdam.
KLAIPEDA A. 6/7 Wachtel, Rott.
KOBE V. 9/7 Tarife, Rotterdam.
KOGO V. 7/7 Livadia, Rott.
LA GOULETTE V. 8/7 Camerata, Lond./Rott.
LAS PALMAS A. 9/7 William Wilberforce, Rott. n. W.-Afrika.
LEITH V. 10/7 Bowling, Amst.
LIVORNO V. 6/7 Carducci, Rotterdam.
LONDEN A. 9/7 Suntrap, Delfzijl; Bajamar, New York, l. v. Rotterdam.
LONDEN verw. 11/7 Hakozaki Maru, Japan n. Rotterdam.
LONDEN V. 10/7 Merel, Amst.; Falcon, id.
LOS ANGELES A. 8/7 Moldanger, Rott. n. Vancouver.
LULEA V. 6/7 Rheinhausen, Rott.
MERSIN V. 8/7 Manissa, Rott.
MOJI V. 8/7 Ramses, Rott.
NAPELS A. 5/7 Pietro Campanella, Rott. V. 4/7 Valsavoia, Rotterdam.
NEWCASTLE V. 10/7 Chevychase, Amst.
OSAKA A. 8/7 Saale, Dairen n. Rotterdam.
OSLO V. 9/7 Ek, Amst.
QUESSANT gep. 9/7 Dunkwa, W.-Afrika n. Rott.; Franken, Japan n. id.
PENANG V. 10/7 Hakusan Maru, Japan n. Rott.
PILLAU A. 5/7 Cartagena, Rott.; Konsul Schulte, id.; Poseidon, id. — 7/7 Theresia L. M. Russ, idem.
PITEA V. 10/7 Lothar, Amst.
PORT SAID V. 6/7 British Colony, Antw./Rott.
PORT SOUDAN V. 8/7 Talabot, Japan n. Rott.
SAVANNAH A. 9/7 Sundance, Rotterdam.
SHANGHAI V. 9/7 Este, Rott. n. Tsingtao.
SHIELDS A. 9/7 Finland, Amsterdam.
SINGAPORE V. 9/7 Ermland, Rott. n. Japan.
STOCKHOLM A. 8/7 Embla, Amst.
SUEZ A. 8/7 Hamm, Tjilatjap n. Rott.
TONSBERG A. 7/7 Bomma, Rott.
TSINGTAD V. 8/7 Neumark, Rott. n. Japan.
TUNIS V. 7/7 Kuressaar, Rotterdam.
YOKOHAMA A. 8/7 Main, Rotterdam.
YOKOHAMA V. 7/7 Aldington Court, Rott. n. Dairen.
ZANZIBAR A. 9/7 Ilmar, Rotterdam.

Van en naar Buitenlandsche havens.

ABADAN V. 6/7 British Resource, Land's End (v. o.). — 7/7 British Splendour, id. id.
BOMA V. 7/7 Albertville, Antw. n. Matadi.
BORDEAUX V. 6/7 Asie, Pte Noire.
PRESTON V. 8/7 Lustrous, Aruba.
BUENOS AIRES A. 8/7 Persier, Antwerpen.
PUERTO PADRE V. 1/7 Dunrobin, Land's End.
CURACAO A. 8/7 Gundine, Oslo.
V. 5/7 Corbis, Land's End. — 6/7 Adula, id. (v. o.). — 7/7 Shirak, id. id.
CUXHAVEN V. 9/7 American Traveler, N. York.
FALMOUTH A. 9/7 Peru, Sydney (v.o.).
GARSTON V. 8/7 Samala, Jamaica.
GENUA V. 7/7 Rex, New York.
GLASGOW A. 9/7 Clanfrant, Chittagong; Brask, New York.
V. 8/7 Athenia, Montreal; Caledonia, N. York.
GREENOCK A. 9/7 Duchess of Bedford, Quebec.
V. 9/7 Duchess of Atholl, Quebec.
HAIFA V. 7/7 British Colonel, Land's End (v.o.).
HAMBURG A. 8/7 D. L. Harper, Aruba; Atlas, Tampico. — 9/7 Vigo, La Plata; Urundi, Beira; Margarethe, Santos; Washington, New York.
HAVRE A. 8/7 Lafayette, New wYork; Protesilaus, Japan; Lieut de la Tour, Haiphong; Sarcotie, Philadelphia.
KAAPSTAD A. 9/7 Umvuma, Lond.; Port Jackson, id.; Rothesay Castle, Londen.
LISSABON A. 8/7 Standella, Curacao.
LIVERPOOL A. 8/7 Newfoundland, Boston; City of Athene, Kurrachee; Margalau, Rosario. — 9/7 Kabinga, Cochin; Castalia, Bombay; Abosso, W.-Afrika; Navasota, B.-Aires; Tyooka Maru, Japan.
V. 9/7 Carinthia, New York.
LIVERPOOL verw. 12/7 Laconia, New York.
LOME V. 6/7 Fort de Troyon, Hamburg.
LONDEN A. 9/7 Mooltan, Brisbane; Cumberland, Bluff; Pacific Pioneer, Vancouver; Salmonpool, Nulvitas; Sanga, B.-Aires.
V. 9/7 Peshawur, Fremantle; Britannic, New York; Ausonia, Montreal; Strathaird, Brisbane.
MADEIRA V. 9/7 Arlanza, B.-Aires n. South.
MADRAS A. 7/7 Bernardin de St. Pierre, Marseille.
MAJUNGA V. 8/7 Chenonceaux, Marseille.
MARSEILLE A. 8/7 Ranpura, Lond. n. Bombay. 9/7 Corfu, Japan n. Londen; D'Artagnan, Haiphong.
MONTREAL V. 9/7 Beaverford, Londen; Aurania, idem.
NEW YORK A. 8/7 Manhattan, Hamburg.
PLYMOUTH V. 9/7 New Zealand Star, Wellington.
PORT NATAL V. 8/7 Winchester Castle, South.
QUEBEC A. 8/7 Empress of Britain, South.
SAN JUAN (PR) A. 8/7 Ionia, Hamburg.
SOUTHAMPTON A. 9/7 Nalon, Kaapstad; Empress of Australia, Quebec; Berengaria, New York.
V. 9/7 Mataroa, Beuff; Pres. Harding, New York; Stirling Castle, Pt. Natal; New York, New York.
SOUTHAMPTON verw. 11/7 Montcalm, Montreal. — 12/7 Europa, New York; Queen Mary, id.; Warwick Castle, P. Natal.
STANLOW V. 7/7 Appalachee, Curacao.
SUNDERLAND A. 9/9 Vitruvia, Aruba.
TABOU V. 5/7 Fort de Souville, Hamb. — 6/7 Bougainville, idem.

Naar „De Scheepvaart" verneemt, is het definitieve besluit genomen om de Holland-Oslo Lijn, die reeds eenige weken gestaakt was, geheel op te heffen.

VRACHTENMARKT.

LONDEN, 10 Juli. **De markt inzake thuisvrachten** bleef gisteren over het algemeen prijshoudend gestemd. In de La Plata-afdeeling waren zaken echter aanmerkelijk kalmer dan den vorigen dag. De afsluitingen bepaalden zich aldaar thans tot drie booten van handige grootte, welke schepen met het oog op den val van den waterstand meer attentie genoten. Deze booten van 5500—5800 ton werden bevracht van de bovenrivier naar full range Ver. Kon. ad 33/- voor Juli/Augustus en 32/6 voor September laden. De Noord-Amerikaansche afdeeling bleef zeer stil. Alleen voor schrootijzer werd weder een boot bevracht van de Northern Range naar het Ver. Kon., eind Juli laden, tegen den loopenden koers van 25/6. In de Oostersche afdeeling viel een opleving te constateeren in de vraag naar tonnage voor tarwe van Karachi, en er werden daarvoor drie booten afgesloten tegen den koers van 32/6 Juli/September aflading, naar speciale havens Ver. Kon. In de overige afdeelingen bepaalden de afsluitingen zich tot de volgende: van Port Pirie naar twee havens Ver. Kon./Continent, m.s. van 8000 ton ad 50/- voor zinkconcentraten, Juli/Augustus laden; van Juan de Aznalfarache naar Antwerpen/Gent, s.s. van 2250 ton ad 18/6 voor erts, Juli laden.

Voor uitgaande kolenvrachten was de markt eerder iets gemakkelijker, als gevolg van toenemend aanbod van tonnage. Van Wales werd geboekt voor 5500/6000 ton naar Rio Janeiro ad 12/3, 20/31 Juli laden; voor 8000/8500 ton naar Alexandrië ad 13/-, 4 Aug. laden.

HERVERZEKERINGEN.

LONDEN, 9 Juli. **Aranda**, gestrand op 46' 50" N.B. en 60' 20" W.L., 70 % (70 %).

Ronsan Maru, gestrand op het **Palaui** eiland ter hoogte van de noordkust van **Luzon, 25 %** (25 %).

Pindos, na aanvaring te Dakar aan den grond gezet, 20 % (25 %).

Fukura Maru, met brand in de lading te Osaka, 50 % (50 %).

West Mahwah, gestrand op 40 mijl Zd. van San Francisco, 35 %.

SCHEEPVAARTBEWEGING.

Gedurende de afgeloopen week (4 t/m 10 Juli) zijn uit zee te IJmuiden binnengekomen 83 stoom- en motorschepen, waarvan geladen 30 met stukgoed, 3 met steenkolen en stukgoed, 13 met hout, 2 met cellulose, 1 met papier, 5 met steenkool, 1 met graan, 4 met ijzererts, 4 met oud ijzer, 2 met klei, 1 met klei en stukgoed, 1 met vleesch, 1 met fosfaat, 1 met paling, 2 schepen kwamen om te repareeren, 3 schepen om ijzer te laden, 1 m.s. bracht passagiers en stukgoed, 1 stoomschip toeristen, 7 schepen waren ledig. Naar zee vertrokken 69 stoom- en motorschepen. In dezelfde periode van 1936 kwamen binnen 66 stoom- en motorschepen en vertrokken 58 stoom- en motorschepen.

PASSAGIERSLIJSTEN

m.s. „Dempo", 16 Juni van Batavia en 7 Juli van Marseille vertrokken.

Te Rotterdam zullen ontschepen: **F. R. Aartsen** m/E; mevr. **F. Beemsterboer** en knd.; fam. **C. Boertje, A. C. A. Bollmann, Ch. C. Cloesmeyer** en fam., fam. **E. P. de la Croix, H. F. J. Dallmeyer, H. Dankelmann**, mevr. **J. F. Dreyer** en k., fam. **J. H. Hendriks**, mevr. **D. Herfort**, fam. **D. C. M. Hetterschij**, fam. **J. A. M. van Hulzen, J. J. H. van Hulzen**, mevr. **W. E. S. v. Hulsteyn Eversen**, fam. **M. B. Gerritsma**, fam. **G. J. H. Jansen**, fam. dr. **C. J. Jaski**, mevr. **F. Th. M. Keyser** en k., **G. P. Koens** m/E; **Ch. E. Landkoer** m/E; mevr. **E. Liebewirth** en dr. **P. F. van der Linden van Sprankhuizen** mE; fam. **L. C. Lokhorst**, mevr. wed. **E. Loohuis**, fam. **H. Lugtmeyer, J. Mulock Houwer**, fam. **W. H. Nijhoff**, fam. **J. J. Pruys, G. J. Ranneft**, ir. **V. R. van Romondt, P. de Rook, C. E. de Rooy**, mej. **H. Roseboom**, mevr. **E. Rozema—Emke, H. Rijnten** en z., mej. **J. H. Schipper**, fam. **J. Schneider**, fam. **J. W. Schoonhoven, J. L. Th. Schoonhoven**, fam. **H. Stam, W. R. Stempels** mE; mevr. **F. J. Struben, H. J. van Tuinen, F. W. van Vliet** m/E; **A. J. v. d. Weide**, fam. **J. J. Wentink**, benevens een groep deelnemers aan de Jamboree te Vogelenzang.

PASSAGIERS, vertrekkende met het m.s. „Poelau Bras", d.d. 10 Juli van Amsterdam:
Mevr. **A. Agterbos**, mevr. **M. J. W. Alberts**, mevr. **W. Alberts**, mevr. **J. M. Arentz** en 2 k., mevr. **E. A. van den Berkhof** en 2 k.; dr. **A. Bonebakker**, echtg. en 4 k., dr. **G. F. C. Hering**, echtg. en k., jongejuffr. **J. C. Hulshoff**, mevr. **L. C. Jansen** en 4 k., **F. W. Kempen**, mevr. **E. F. Kockelkoren** en 2 k., mevr. **C. W. C. Meyer**, mej. **A. F. Postema**, jkvr. **H. M. A. F. Six**, mej. **C. J. C. Stam**, mevr. **M. H. Thomas** en d., mevr. **A. A. A. Tichler** en 2 d., **H. A. G. van Veen**, mevr. **M. A. Vonk, L. P. Wiersum** en echtg.

ZWITSERLAND

LUNGERN AM SEE 750 M. boven Zee. Route Luzern — Brünig

Hotel Bären

Van ouds bekend hotel. Goed verzorgde keuken. NIEUW STRANDBAD. Garage. Pension met vier maaltijden. Fr. 6.— tot Fr. 7.—. Prospectus bij FRANZ GASSER. Telefoon 34.90.

De naam Klosters

en men denkt aan het vacantieoord, waar elk verlangen naar een heerlijken zomer in de bergen, met zijn bad- en sportgenoegens, wordt vervuld Electr. verwarmd zwem- en strandbad, goed onderhouden wandelwegen, bijzonder mooie uitzichtpunten, een uitstekend klimaat.

Dat is **KLOSTERS**, GRAUBÜNDEN Zwitserland.

PONTRESINA

ENGADIN 1800 M.

SCHLOSS-HOTEL 200 bedden — Voornaam Hotel v. d. 1en rang. Pensionprijs van frs. 15.— af.

PARK-HOTEL 130 bedden. — Familie Hotel v. d. 1en rang. Pensionprijs van frs. 12.50 af.

De bekende goede Enderlin-Hotels.

GROOTE TUIN EN PARK. ALLE ZOMERSPORTEN. GARAGES. Inlichtingen bij de Directie.

Maderanertal Gotthard

KURHAUS 1354 M. boven zee.
In boschrijke bergen, bij gletschers en watervallen.

UITVERKOREN VACANTIE-OORD van de gegoede Hollanders. BAEDEKER: „.....Een van de mooiste dalen in de Alpen."

NEDERLANDSCH INDISCHE
HANDELSBANK, N.V.

AMSTERDAM SINGEL 250
'S-GRAVENHAGE L. VIJVERBERG 11
ROTTERDAM GED. BIERHAVEN 24

GOEDKOOPE REIS-MARKEN EN TOERISTEN-LIRES.
REISCHÈQUES VOOR HONGARIJE, OOSTENRIJK EN ZWITSERLAND.

GEGROEPEERDE AANKONDIGINGEN

FLINK PERSOON goed ontwikkeld, zag zich gaarne geïnteresseerd in rendabel bedrijf, hetzij als Compagnon of om na eenigen tijd de zaak over te nemen. Brieven onder No. 7581, Administratie Algemeen Handelsblad.

GROOT KANTOOR VRAAGT VOOR SPOEDIGE INDIENSTTREDING AFDEELING BOEKHOUDING EEN

BEDIENDE (Mnl.)

Vereischten: Einddiploma Handelsschool, goed handschrift, woonachtig te Amsterdam, leeftijd max. 21 jaar. Geschreven sollicitatiebrieven met foto, afschrift puntenlijst, opgave godsdienst, leeftijd en verlangd salaris onder No. 7575, Adm. Algemeen Handelsblad.

Gevraagd op Groothandelskantoor te Amsterdam

CHEF DE BUREAU

tevens belast met het voeren der hoofdboekhouding. Leeft. 33—46 j., dipl. NIVA of M.O. vereischt. Alleen zij, die uit hoofde van vroegeren werkkring of opleiding over ruime ervaring en algemeene ontwikkeling beschikken, gelieven eigenhandig geschreven sollicitaties met volledige levensbeschrijving te zenden onder No. 7391, Adm. Algemeen Handelsblad.

GEZOCHT voor directe indiensttreding bij een nieuwe onderneming

EEN ALLESZINS BEKWAAM

BUREAU-CHEF

met ruime commerciele ervaring en in staat zelfstandig in de moderne talen, in het bijzonder in het Fransch, te kunnen correspondeeren. Br. met volledige inlichtingen en met opgave van verlangd salaris onder No. 7609 aan de Administratie Algemeen Handelsblad.

ACCOUNTANT N.I.v.A.

WENSCHT IN RELATIE TE TREDEN MET ACCOUNTANT VOOR **ASSOCIATIE OF OVERNAME VAN PRAKTIJK.**

Brieven onder No. 34336, Administratie Algemeen Handelsblad.

VLIJTIGE ERVAREN FABRIKANT

tot nu in verwante branche werkzaam, ZAG ZICH GAARNE, eventueel tegen financieele deelname,

als MEDEWERKER in pharm. fabriek opgenomen.

Brieven onder No. 7563, Administratie Algemeen Handelsblad.

Technische Handelsfirma zoekt voor Indië

ELECTROTECHNICUS

met ruime ervaring in het ontwerpen, begrooten en uitvoeren van hoog- en laagspannings-installaties, en eenige jaren handelspraktijk. Leeftijd niet boven 35 jaar. Br. m. uitvoerige inl. betr. loopb., leeft., enz. onder No. 698 „RECLAMO", Van Tuyllweg 100, A'DAM Zuid.

GEVRAAGD voor directe indiensttreding

een geroutineerde Correspondente

in de moderne talen, daarin ook kunnende stenografeeren. Br. met volledige inlichtingen en onder opgave van verlangd salaris onder No. 7607, Administratie Handelsblad.

STUDIE.

Ten huize van Hoofd MULO, Gool, is met Sept. gelegenheid tot opname van 1 of 2 jongens, wier studie bijzondere zorg en leiding vereischt. Jarenl. erv. Uitstekende referentiën. Br. No. 7589, Adm. Alg. Handelsbl.

Weensch coupeur en modelleur

van heerenconfectie, die in toonaangevend Weensch huis werkzaam was, allereerste kracht, met uitgesproken gevoel voor mode en meest moderne coupe, ZOEKT LEIDENDE FUNCTIE.

Br. aan coupeur OTTO KLEIN, Weenen 1, Schwerg. 4/10, Oostenrijk.

BATAVIER LIJN

Wm H. MÜLLER & CO., N.V.

Goedkoope 17-daagsche retours en WEEKEND-biljetten

ROTTERDAM-LONDEN

Vier bijzonder mooie reizen naar het zonnige Zuiden

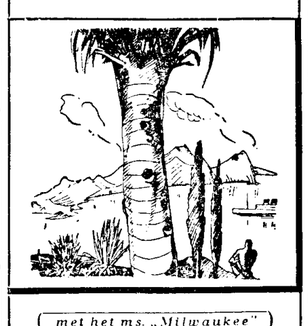

met het ms. „Milwaukee"

Hapag-reis naar Madeira en de Middellandsche Zee
29 Aug. tot 17 Sept.
Minimumprijs RM 400.-

Hapag-reis naar den Orient en Hellas
19 Sept. tot 12 Oct.
Minimumprijs RM 500.-

Hapag-Najaarsreis naar de Middellandsche Zee en de zonnige Eilanden in den Atlantischen Oceaan
14 Oct. tot 1 Nov.
Minimumprijs RM 475.-

met het ss. „Reliance"

Hapag-reis naar de Azoren, Madeira en Marokko
17 Sept. tot 8 Oct.
Minimumprijs RM 475.-

Passageprijzen betaalbaar in reismarken

Men reist uitstekend met schepen der **Hamburg-Amerika Linie**

Inlichtingen en prospectussen verstrekken:
WAMBERSIE & ZOON C.V. o.A.
Hoofdpassage-agenten v. Nederland, De Ruyterkade 108, Amsterdam, alsmede de Bureaux Lissone/Lindeman en de erkende Reisbureaux

---

GEMEENTE ROTTERDAM.
AFLOSSING
4½ pCt. geldleening van 1930[1], aangegaan krachtens Raadsbesluit van 9 Januari 1930.

Burgemeester en Wethouders van Rotterdam geven kennis aan houders van de nog niet uitgelote obligatiën van bovengenoemde leening, dat, krachtens Raadsbesluit van 5 Juli 1937, deze stukken, voorzien van coupons per 1 December 1937 e.v. en talon, bij de op de stukken vermelde betaalkantoren à pari aflosbaar zijn gesteld op den 13en Augustus 1937, met bijbetaling van:

f 8.82 per obligatie van *f* 1.000.—
f 4.41 „ „ „ *f* 500.—
f 0.88 „ „ „ *f* 100.—
} voor 2 maanden en 12 dagen rente, na aftrek van couponbelasting.

Indien wegens bijzondere omstandigheden de hieronder aangekondigde uitgifte der Vijfde 3½ pCt. Leening 1937 ten laste der Gemeente Rotterdam niet mocht doorgaan, zal de vorenvermelde aflosbaarstelling geacht worden niet te zijn gedaan.

Burgemeester en Wethouders voornoemd,
A. B. DE ZEEUW, loco-Burgemeester.
M. SMEDING, Secretaris.

ROTTERDAM, 6 Juli 1937.

GEMEENTE ROTTERDAM.

UITGIFTE van

f 20.740.000,- 3½ pCt. Obligatiën

CONVERSIELEENING
Vijfde 3½ pCt. LEENING 1937
in stukken van f 1.000,- en f 500,-

De ondergeteekenden berichten dat de inschrijving op *f* 20.114.000.— obligatiën van bovengenoemde uitgifte zal zijn opengesteld bij hunne kantoren te ROTTERDAM, AMSTERDAM en 's-GRAVENHAGE, voor zoover in deze plaatsen gevestigd, op

MAANDAG 12 JULI 1937
van des voormiddags 9 tot des namiddags 4 uur,

tot den koers van **99¼ pCt.**

met recht van voorkeur voor houders der niet uitgelote 4½ pCt. obligatiën der leening 1930[1],

op de voorwaarden van het prospectus d.d. 6 Juli 1937.

Prospectus en inschrijvingsbiljetten zijn bij bovengenoemde kantoren verkrijgbaar.

Rotterdamsche Bankvereeniging N.V.
Amsterdamsche Bank N.V.
Nederlandsche Handel-Maatschappij, N.V.
De Twentsche Bank N.V.
Incasso-Bank N.V.
Lippmann, Rosenthal & Co.
R. Mees & Zoonen
Pierson & Co.

ROTTERDAM, AMSTERDAM, 6 Juli 1937.

DET BERGENSKE DAMPSKIBSSELSKAB - BERGEN
B. & N. LINE ROYAL MAIL Ltd.

Naar de **Noorsche Fjorden EN NOORDKAAP**

Zomerreizen met de snelle en moderne passagiersschepen „LEDA" en „ARIADNE" tegen VERLAAGDE PASSAGE-PRIJZEN.

ZEVENTIEN - 12-daagsche reizen naar de FJORDEN. 1e kl. N.Kr. 460.-, 3e klasse N.Kr. 310.- incl. overlandtochten en fooien.

TWAALF - 19-daagsche reizen naar de NOORDKAAP en de MIDDERNACHTZON. 1e klasse N.Kr. 580.- per persoon, N.Kr. 1065.- voor echtparen (Noorsche Kroon is circa 45 cent).

VOOR DEZE REIZEN IS GEEN PASPOORT OF BEWIJS VAN NEDERLANDERSCHAP NOODIG.

Fjorden, Noordkaap en Spitsbergentochten met de luxueuse jachten „STELLA POLARIS" en „METEOR" Noordelijke Hoofdstedentocht per m.y. „STELLA POLARIS"

Speciale brochures bij de **REISBUREAUX** en bij de Agenten **D. BURGER & ZOON**

AFDEELING PASSAGE - ROTTERDAM

BURGERLIJKE STAND

AMSTERDAM

BEVALLEN: J. van Beek—Hooijman, d.; M. S. Lammers—Jacobs, d.; A. Grootkerk—Aandagt, z.; H. Visser—Van der Vegt, d.; A. H. M. Ravensloot—v. Weerdenburg, d.; A. M. H. v. Westen—v. Harmelen, z.; A. de Jong—Lodewijks, d.; W. Muller—Podymski, z.; M. v. Liempt—Bouwman, z.; L. v. d. Horst—Sauer, z.; G. H. Koning—v. Delft, d.; C. A. de Vries—Horn, z.; J. P. de Bruijn—v. d. Berg, z.; G. J. A. Brinkman—Berends, z.; J. A. Barentsz—Zootjes, z.; J. J. Juivett—v. Beek, z.; G. E. Esselman—Werts, d.; L. H. M. Meulenbeld—Stuitje, d.; M. M. M. Wolters—Dekker, z.; H. C. Weverink—De Jong, d.; A. C. Lampen—Buren, z.; J. Hendriks—Kolderie, z.; K. Groothuis—Bruijntjes, d.; D. E. v. Dijk—Spreekmeester, z.

OVERLEDEN: C. J. W. G. M. Dam, m. 43 j.; M. Kool, m. 75 j.; D. de Jong, m. 75 j.; G. J. Kooij, m. 38 j.; Kl. van Nassauw, echtg. van J. H. Moorman, v. 71 j.; P. Legué, echtg. van J. Slee, v. 55 j.; J. H. B. van Delft, m. 72 j.; E. van Geenen, echtgen. van Schuurman, v. 66 j.; L. van Loenen, m. 35 j.; J. J. Geluk, m. 56 j.; A. Cohen, m. 21 j.; J. M. Meijer, v. 44 j.

SLOTERDIJK.

BEVALLEN: J. Mulder—Meijer, z.; E. Visser—Sijmons, d.

WATERGRAAFSMEER.

BEVALLEN: J. F. Gomes—De Nijs, d.; J. W. Jonker—Noot, d.; L. A. Oudendijk—IJgosse, d.; R. A. v. d. Heide—Oltmans, z.

OVERLEDEN: A. van Eijle, m. 67 j.; H. Bloemendal, weduwe van: H. van Dam, v. 84 j.

(Nadruk verboden.)

(UIT VERSCHILLENDE BLADEN.)

GETROUWD: T. J. Dokkum en H. Oosthoek, Utrecht; P. Zwart en T. M. Maurer, Den Haag; T. J. Adam en Z. Coelingh, Den Haag; C. M. Cranenburg en M. W. Boots, Scheveningen.

BEVALLEN: T. Roders—De Bruin, d., Salatiga; Van Dijk—Eybergen, d., Vicente Lopez (Arg); Nauta—Brain, z., Den Haag; Van Rede—Kesting, d., Hillegersberg; Oost—Van der Aa, z., Shipley.

OVERLEDEN: D. L. van den Berg, 80 j. v., Utrecht; E. P. van Thiel, 83 j., m., Compiegne; Th. C. van Gelder, m., Wassenaar; K. Diederiks, 3 j., m., Overschie.

La Roche en Ardennes: Grand Hotel des Bains
Tel. 61. Eerste rangs hotel aan de OURTHE gelegen, niet gesyndik. Uitst. rest. hotel d. g. burgerij. Eenigste hotel van La Roche met 5 H.A. park aan de rivier. Tenn. Zwem., visschen, roeien, gr. gar. Holl. gespr.

Per Luxe Auto naar Zwitserland
EN RIVIERA. Nog enkele PLAATSEN VACANT.
Kosten 2 à 3 cent p. K.M. p.p.; vertrek 3e week Juli.
SPOEDOPGAVEN GEZICHTSLAAN 74 — BILTHOVEN.

Banque de Bruxelles

SOCIÉTÉ ANONYME,
gevestigd: 2 Rue de la Régence, te Brussel.

INSCHRIJVING

met recht van voorkeur voor Aandeelhouders
Société de Bruxelles pour la Finance et l'Industrie „BRUFINA"
op
100.000 AANDEELEN
elk nominaal groot frs. 1000.—
in de BANQUE DE BRUXELLES.

De ondergeteekende bericht, dat de inschrijving op bovengenoemde aandeelen, met recht van voorkeur voor bovengenoemde aandeelhouders, is opengesteld **tot den prijs van frs. 1.020.- per aandeel van 1 Juli tot en met 15 Juli 1937,**
in België ten kantore van de Banque de Bruxelles en bij de in het prospectus genoemde kantoren op de voorwaarden van het in België uitgegeven prospectus,
in Nederland: te Amsterdam,
ten kantore van de AMSTERDAMSCHE BANK N.V. en
„ „ „ „ NEDERLANDSCHE HANDEL-MAATSCHAPPIJ, N.V.
De inschrijving geschiedt in Nederland tot 15 Juli 1937, des namiddags 4 uur, op de voorwaarden van het door ondergeteekende uitgegeven prospectus d.d. 17 Juni 1937.

Houders van oude en nieuwe aandeelen Société de Bruxelles pour la Finance et l'Industrie **„Brufina"** kunnen inschrijven, een en ander op de wijze als in het prospectus omschreven:

1. **zonder dat reductie kan worden toegepast:** op 1 aandeel Banque de Bruxelles voor 6 aandeelen „Brufina", met dien verstande dat fracties niet worden afgegeven.
2. **waarbij reductie kan worden toegepast:** op de aandeelen, die eventueel beschikbaar mochten blijven na de uitoefening van het recht van bevoorrechte inschrijving.

De inschrijving geschiedt onder inlevering van dividendbewijs No. 3 van aandeelen „Brufina" en van Belgische „Bulletins de souscription" **in duplo,** die behoorlijk ingevuld door de aandeelhouders in persoon geteekend, **uiterlijk op 15 Juli 1937, des namiddags te 4 uur,** ten kantore van inschrijving moeten worden ingeleverd.

De betaling van den prijs van inschrijving bedragende frs. 1.020.- per aandeel, moet als volgt geschieden:

a) Voor bevoorrechte inschrijving:	b) Voor de niet-bevoorrechte inschrijvingen:
frs. 1.020.- bij de inschrijving, tegen kwitantie,	frs. 200.- bij de inschrijving tegen kwitantie,
	„ 820.- bij de toewijzing.
	frs. 1.020.-

De door de inschrijvers verschuldigde stortingen, als voren omschreven, moet geschieden in Nederlandsch courant, de Belgische franc omgerekend tot den door de inschrijvingskantoren in Nederland dagelijks te bepalen koers.

Het Nederlandsch zegel op de aandeelen, dat 1 % van de reëele waarde (plus 100 opcenten) bedraagt, het Nederlandsch zegelrecht op de nota van toewijzing, zoomede frs. 1.20 zegel op het Belgisch inschrijvingsbiljet en de Belgische beursbelasting à 1.20 ‰ over het bedrag der nota van toewijzing, komen ten laste van de inschrijvers, en moeten bij de inschrijving worden voldaan.

Indien bij de inschrijving, opengesteld voor de aandeelhouders „Brufina", niet alle aandeelen Banque de Bruxelles der onderhavige uitgiften mochten worden genomen, zullen de overblijvende aandeelen verkrijgbaar zijn bij de kantoren van de Banque de Bruxelles. De verkoop van zoodanige aandeelen geschiedt tot den prijs van frs. 1.020.— per aandeel en naar volgorde van de inkomende aanvragen, waaraan ten beloope van het aantal beschikbare aandeelen en uiterlijk tot 15 October 1937 zal worden voldaan.

Afdrukken van het in België uitgegeven prospectus (tevens „bulletin de souscription") (Vlaamsche tekst) en nummerlijsten zijn bij de inschrijvingskantoren in Nederland verkrijgbaar.

Brussel, 1 Juli 1937.

BANQUE DE BRUXELLES Société Anonyme.

Onder verwijzing naar vorenstaande mededeelingen bericht de ondergeteekenden, dat zij bereid zijn inschrijvingen op aandeelen Banque de Bruxelles op bovenstaande voorwaarden aan te nemen.

Aan de leden van de Vereeniging voor den Effectenhandel te Amsterdam, de Vereeniging van Effectenhandelaren te Rotterdam en den Bond voor den Geld- en Effectenhandel in de Provincie te 's-Gravenhage, en aan degenen, die volgens art. 5 en 6 van het Provisiereglement van de Vereeniging voor den Effectenhandel voor uitkeering in aanmerking komen, wordt bij de storting een provisie van frs. 7.50 per aandeel uitgekeerd.

Het ligt voorloopig niet in de bedoeling om de noteering der aandeelen ter beurze te Amsterdam of aan een buitenlandsche beurs aan te vragen.

Amsterdam, 10 Juli 1937.

AMSTERDAMSCHE BANK N.V.
NEDERLANDSCHE HANDEL-MAATSCHAPPIJ, N.V.

Genezing en Verjonging!

door de Zwitsersche gezondheidsbaden.

Prospecti gratis verkrijgbaar bij Zwitsersch Verkeersbureau, AMSTERDAM.

BADEN bij Zürich
17 warme zwavel-zoutbronnen van 48° C.
Rheumatiek, jicht, ischias, beenderen- en gewrichtsziekten, gevolgen van ongevallen, vrouwenziekten, reconvalescentie, tropische ziekten, ouderdomsverschijnselen. Therapeutische Instituten. - Kurzaal. - Sport.

LEUKERBAD
Wallis 1411 M. boven de Zee.
De ideale thermaalkuur in de bergen. Groote bronnen 51° zwavel-kalk, radio. Div. rheumatiek. Vrouwen-ziekten. Onderwater-massage fango. Mod. etablissementen van de Société des Hotels et Bains. El. spoor.

RAGAZ-BAD
8 millioen liter thermaalwater dagelijks. 20 verschillende geneeswijzen. Circulatie-storingen, rheumatiek, verlammingen, ischias, darm-storingen, chronische constipatie. Thermaal-zwembad. Kurzaal, Casino, Golf.

RHEINFELDEN
280 M., 17 K.M. van Bazel. ZOUTBADEN: vrouwen, kinderen, uitputtingstoestanden. KOOLZURE ZOUTBADEN: hart, storingen van de circulatie. MAGDALENABRON: lever, gal, traagheid van de darmen. KAPUZINERBRON: nieren, blaasziekten.

BAD TARASP - SCHULS - VULPERA
1250 M. Engadin, nabij het Nationalpark.
De eenige Glauberzoutbronnen in de Alpen, GENEZEN sedert eeuwen: lever, galblaas, galsteen, maag, darm, vetziekte, suikerziekte, jicht, hart, urinewegen, niersteen, tropenziekten, dank zij de gunstige uitwerking der bad- en drinkkuren verbonden met het versterkende, maar zachte klimaat van het beneden-Engadin. Golf. Tennis. Strandbad.

GEDEZET

NORDDEUTSCHER-LLOYD BREMEN

VERDERE INLICHTINGEN EN BROCHURES VERSTREKKEN DE HOOFD AGENTEN
Wm H. MÜLLER & Co N.V. PASSAGE- EN REISBUREAU
EN DE REISBUREAUX AMSTERDAM, DAMRAK 90, TELEFOON 47008

N.V. Insulaire Hypotheekbank
te AMSTERDAM

UITGIFTE à 100 % van 5-JARIGE
3½ % PANDBRIEVEN
Serie L,
groot f 1000.— en f 500.—

SCHOUWBURGEN BIOSCOPEN ENZ.

Rika Hopper Theater
IED. AVOND 8.15 UUR
DE ARME MILLIONNAIR
Hoofdrol Louis Saalborn
Daverende kritieken!!

CENTRAAL THEATER
Tel. 31814
Heden 2.15 en 8.15
CABARET — REVUE
LOOP naar de **KOEKOEK**
met
DE BREE en KAART
Matinée verminderde prijzen.

OPERA ITALIANA
THEATER CARRÉ
Hedenavond 8 uur
AFSCHEIDS-CONCERT
Optreden van
SARA SCUDERI, e.a.

CONCERTGEBOUW
Heden, Zondagavond 8.15 u.
LAATSTE VOLKS-CONCERT
het Concertgebouw-orkest onder leiding van Eduard van Beinum
Solist: WILLEM ANDRIESSEN (piano)

Kerkconcert Dinsdag 13 Juli — 's Avonds 8.15—9.15 in de Willem de Zwijgerkerk — Olympiaweg 14.
Medewerkenden: Mevrouw **Aneky van Wickevoort Crommelin**, Sopraan.
Henk van Wezel, 1ste cellist (Concertgebouworkest).
Piet van Egmond Jr., Organist (Concertgebouworkest).
Toegangsprijs *f* 0.25, incl. belasting. — Programma niet verplicht (10 cent).
KAARTEN VERKRIJGBAAR AAN DE KERK.
De opbrengst is ten bate van het Wijkwerk.

BEURS EN NIJVERHEID.

Staat Japan voor een bewapeningscrisis?

Het leger en de nieuwe regeering willen een systeem van „Planwirtschaft" invoeren om aan de eischen van leger en vloot te kunnen voldoen

De jongste berichten uit Japan toonen duidelijk de moeilijkheden aan, waarvoor de nieuwe regeering op het oogenblik staat. De politiek van de laatste jaren van opvoering der uitgaven begint zich thans, nu de economische omstandigheden zich minder gunstig voor Japan ontwikkelen, te wreken; teekenen van een naderende crisis vertoonen zich; men wil deze echter opvangen door een stelsel van „Planwirtschaft".

De nieuwe Japansche minister van financiën Kaya heeft, onder erkenning van de eischen van het leger, een economisch program van drie punten opgesteld: 1. uitbreiding van de productie; 2. aanpassing van de betaling aan het buitenland; 3. prijscontrôle en aanpassing van vraag en aanbod van goederen. Het kabinet heeft dit program goedgekeurd, hetwelk overigens zeer vaag is en dat nog uitgewerkt zal moeten worden door den gevormden Economischen Raad, waarvan, zooals reeds gemeld, de gematigde Hirota en niet de oud-minister van financiën Baba de voorzitter en leider zal zijn. Het kabinet heeft zich tot de verschillende groepen des lands, leger, vloot, bankwezen en industrie gewend tot medewerking voor dit program, teneinde, zooals zij in een communiqué heeft uiteengezet, „de nationale verdediging te versterken onder verbetering van het nationale leven en ter ontwikkeling, zoowel van Japan als Mandsjoekwo".

De woordvoerder van de regeering voegde hieraan toe, dat het belangrijkste is de zekerheid van het nationale leven, welke niet moet worden opgeofferd op het altaar van de uitvoering van de nationale politiek. De regeering zal energieke pogingen doen om de noodige maatregelen te nemen ter stabilisatie van het nationale leven, speciaal wat het levensonderhoud betreft van den boer, den visscher en den kleinen koopman, alsmede de arbeiders en de kleine ambtenaren; het programma van de regeering zal vijf jaar eischen.

Zooals men ziet stelt ook de regeering de eischen leger en vloot voorop, maar het is niet duidelijk hoe men deze in overeenstemming kan brengen met de bezuinigingspolitiek, welke minister Kaya zegt voor te staan en met de „stabiliteit van het levensonderhoud" van de klassen in Japan, die tot nu toe het meest den druk van de gevolgde politiek hebben ondervonden.

De eischen van het leger voor de nieuwe begrooting bedragen, zooals reeds gemeld 900 millioen yen of het dubbele van het bedrag, uitgetrokken op de begrooting 1935/'36 voor dit doel.

Deze toeneming is voor een groot deel het gevolg van de kosten van het leger in Mandsjoekwo, terwijl verder belangrijk meer voor de luchtmacht is uitgetrokken. De samenstelling van dit bedrag van 900 millioen is nl. als volgt: gewone legeruitgaven: 350 millioen, meerdere kosten van het leger in Mandsjoekwo 290 millioen yen; verbetering van de luchtmacht 180 millioen yen; aanvulling der bewapening en aanschaffing van oorlogsmateriaal 108 millioen yen.

Op welke wijze Japan zijn leger opvoert kan bijv. blijken uit het aantal cadetten, hetwelk dit jaar wordt aangenomen; oorspronkelijk was dit aantal bepaald op 1000 (vóór de Mandsjoerijsche expeditie bedroeg dit aantal 5 à 600 per jaar) volgens een oproep in het Japansche staatsblad van 17 Mei zijn er thans 2200 plaatsen opengesteld op 1 December van dit jaar; teneinde de noodige gegadigden te krijgen is de leeftijdsgrens, welke van 16 tot 20 jaar was, verhoogd tot 22 jaar.

Minister Kaya, benevens de minister van Handel Yoshino moeten trachten de middelen voor de uitrusting en bekostiging van een dergelijk militair apparaat te vinden. Kaya heeft reeds aan de bankiers verzocht met het oog op de onzekere economische positie hun medewerking voor zijn program tot handhaving van den Yen, tot beperking van de nieuwe emissies en tot verbetering van de handelsbalans.

Kaya zeide, dat door de ongunstige handelsbalans de regeering zeer veel goud moest uitvoeren, maar dat zij besloten was om niet meer goud uit te voeren dan de binnenlandsche goudproductie bedroeg, welke naar bekend de regeering eveneens in vijf jaar tijd sterk wil opvoeren. Toch wil de regeering vasthouden aan den wisselkoers van 1 sh. 2 d.; zij zal met haar begrooting hiermede rekening houden en tot het handhaven van den Yen nauwere samenwerking tusschen de Bank van Japan en de Yokohama Specie Bank, die voor de handhaving van den Yen zorg draagt, bewerkstelligen.

Wat den buitenlandschen handel betreft, heeft het invoeroverschot van meer dan 600 millioen in het eerste halfjaar in Japan groote onrust veroorzaakt. Men wijst er op, dat de onzichtbare in- en uitvoer voor Japan een uitvoeroverschot laat: de Japansche scheepvaart zal dit jaar wellicht een winst maken van 250 millioen yen; de reederijen zijn verplicht al hun winst om te zetten in yen; de Japansche scheepsbouw moet eveneens worden ingezet om bij te dragen tot een verbetering van de betalingspositie tegenover het buitenland. Merkwaardig is evenwel, dat de Japansche bladen zelf toegeven, dat nog steeds de Europeesche werven even goedkoop schepen kunnen bouwen als de Japansche, vandaar dat tot voor kort Japansche reeders herhaaldelijk toestemming hebben gevraagd om schepen in het buitenland te laten bouwen.

De moeilijkheid voor Japan schuilt echter in de grondstoffenvoorziening; uitbreiding van de handelsvloot eischt grooteren invoer van ijzer en staal. Trouwens Japan's industrie is in zeer sterke mate van buitenlandschen grondstoffeninvoer afhankelijk. De totale industrieele productie van Japan bedroeg in 1935 — het laatste jaar, waarover thans gegevens beschikbaar zijn — 10.820 millioen Yen; hiervan maakten de grondstoffen 62.8 % uit, de loonen slechts 8.2 %, terwijl de resteerende 29 % in beslag werd genomen door brandstoffen, andere motorische kracht, afschrijving en winst. De productie van de spinnerijen bedroeg in 1935 3366 millioen Yen, hiervan kwam zelfs 80 % voor rekening van de grondstoffen.

De nadeelen van den lagen loonstandaard, zoo schrijft een Japansch blad, komen thans aan den dag in dezen tijd van stijgende wereldprijzen en toenemend invoeroverschot: er ontstaat thans een „gat" tusschen den invoer van ruwe grondstoffen en de opbrengst van den uitvoer. Het is toch duidelijk, dat wanneer slechts 15 % van de opbrengst van den export in het land blijft in den vorm van loonen, winst en afschrijvingen, dat ter betaling van een invoersaldo van 600 millioen, een productie en een extra-uitvoer van ongeveer 4 milliard yen noodig is.

Het is dan ook volkomen begrijpelijk, dat de nieuwe Japansche regeering in de eerste plaats vergrooting van de productieve kracht des lands in haar programma heeft geschreven; zij hoopt, dat de Economische Raad geschikte plannen tot opvoering van de productie zal weten te ontwerpen. Deze Raad zal in de eerste plaats nauwkeurig een vijfjarig plan onderzoeken tot opvoering der industrieele productie ontwerpen door de legerautoriteiten en dit toetsen aan de inzichten van de departementen van Financiën, Handel en Industrie, Landbouw en Buitenlandsche Zaken. De concrete maatregelen, welke het leger in dit plan heeft geformuleerd betreffen: de industrieele politiek, de buitenlandsche handelspolitiek, de rationalisatie van de distributie, de contrôle over de sleutelindustrieën, de financieele politiek, de tariefpolitiek, de ontwikkeling van den mijnbouw, speciaal wat betreft ijzer, steenkool en petroleum; de productie van „Ersatz"-materialen, de zelfgenoegzaamheid op het punt van katoen, wol, hout en voedingsmiddelen, het onderricht van geschoolde arbeiders en tenslotte als sociaal punt van het program een rechtvaardige distributie van den rijkdom door middel van belastinghervorming en op financieel gebied contrôle over nieuwe investeringen, van den wisselkoers en verbetering van den onzichtbaren uitvoer. Om te voorkomen, dat de uitbreiding van de productieve krachten des lands in handen zal zijn van een kleine groep kapitalisten ten koste van het volk in zijn geheel, moet de regeering een volledige contrôle over de industrie oefenen.

Zooals men ziet willen de eischen van het leger op economisch gebied Japan brengen tot een volledige Planwirtschaft, min of meer, zooals wij op het oogenblik in Duitschland zien! Het leger drijft er naar de geheele Japansche economie in te richten naar zijn behoeften en derhalve op het Japansche volk zware bewapeningslasten te leggen. Hoe men daarnaast de economische kracht van het volk nog belangrijk meent te verhoogen is evenwel niet duidelijk. Evenmin hoe de regeering er in zal slagen om haar voornemen tot uitvoering te brengen het begrootingsdeficit te beperken en de internationale betalingsbalans in evenwicht te brengen.

(Ingezonden Mededeeling.)

„INSTITUUT VOOR JONGENS op den ROSENBERG".
Heerlijk gezond gelegen in de Zwitsersche bergen bij ST GALLEN.
Examens in Nederland erkend Handelsdiploma. Intensief onderwijs in de mod talen Eenige particuliere school in Zwitserland met Staats-Taalcursussen in Fransch en Duitsch
Vraagt prosp. aan b/d. Direct. Dr LUSSER

Clearingkoersen

Koersen voor stortingen op 12 Juli tegen verplichtingen luidende in: Reichsmarken 73.05, Lires 9.61, Pesetas 9.10 en Turksche ponden 1.44½.

Vergaderingen.

Maandag 12 Juli.

Amsterdam. 11½ u. N.V. De Plaatwellerij. Heerengr. 464. (Alg.).
11½ u. N.V. Algemeene Verzekering Mij. „Providentie". Heerengr. 124—6. (Alg.).
11½ u. N.V. Geveke & Co's Technisch Bur. Kantoor der venn. (Alg.).
12 u. N.V. Nederl. Fabriek van Bronswerken v/h Becht & Dyserinck. Heerengr. 115. (Jaarv.).
2 u. Haar- en Wolhandelmij. Heerengr. 456. (Alg.).
4 u. N.V. In- & Uitvoer Mij. Tiag. Kantoor der venn. (Alg.).
2 u. Java China Japan Lijn. Scheepvaarthuis. (Jaarv.).
3 u. Curaçaosche Handel Mij. Stadhouderskade 6. (Jaarv.).
Rotterdam. 7½ u. N.V. Gebr. Van den Bergh's Kon. Fabrieken. Kantoor der venn. (Alg.).

Nieuwe uitgiften.

Gemeente Rotterdam *f* 20.740.000 3½ % obligatiën tegen den koers van 99¼ %.

NEDERLAND EN KOLONIEN

HAAGSCHE HANDEL MIJ. TOT EXPL. VAN ONR. GOEDEREN

Tweede vergadering noodig ter behandeling van reorganisatie-voorstellen.

Zaterdagochtend is te 's-Gravenhage een vergadering gehouden van obl.-houders van de Haagsche Handel Mij. tot Expl. van Onroerende Goederen.

De vergadering stond onder leiding van jhr. mr. E. C. U. van Doorn, die door den president der Haagsche rechtbank daarmede was belast.

Aan de orde was het reorganisatie-voorstel, hierop neerkomende, dat gewone aandeelhouders afstand doen van 90 % van hun kapitaal, aandeelhouders van 60% van de cumulatie en daaruit ontstane vorderingen, terwijl houders van obligaties hun stukken en de coupons over het laatste jaar naar een winstmarge van 5%% zullen kunnen inwisselen tegen pref. aandeel voor het nom. bedrag hunner vorderingen.

Aangezien aan 5 % en 6 % schuldbrieven, niet staande onder trustverband, vertegenwoordigd was een kapitaal van *f* 279.500 en dit minder bedraagt dan de helft van het bedrag der in omloop zijnde schuldbrieven ad *f* 649.500 konden in deze vergadering geen geldige besluiten worden genomen en bepaalde de voorzitter de volgende vergadering op Vrijdag 30 Juli.

Namens de commissie uit de obl.houders, welke met het bestuur de reorganisatie heeft voorbereid en welker leden na de eventueele totstandkoming der wijzigingen mede als commissarissen zullen fungeeren, gaf de heer Allard een overzicht van de gevoerde besprekingen en beval hij het gedane voorstel krachtig aan.

Eenige der aanwezige obligatiehouders sloten zich daarbij aan, waarop de vergadering werd gesloten.

LEENING DORDRECHT

3½ % conversieleening, groot *f* 5.357.000.

De raad van Dordrecht besloot gisteren op voorstel van B. en W. tot buitengewone aflossing van de 4 % leeningen 1930 en 1934 en tot het aangaan van een 3½ % leening, groot *f* 5.357.000. Laatstgenoemde leening wordt aangegaan met de Ned. Middenstandsbank te Amsterdam in samenwerking met de Ned. Ind. Escompto Mij en de Ned. Bank v. Zuid-Afrika te Amsterdam.

BUITENLAND

DE EERSTE AMERIKAANSCHE KATOEN-RAMING

Stijging van de productie buiten de Ver. Staten.

(Van onzen financieelen correspondent.)

Londen, 9 Juli.

De eerste raming van de met katoen bebouwde oppervlakte door het Amerikaansche departement van Landbouw is dit jaar lager uitgevallen dan vroegere particuliere berekeningen lieten verwachten. Terwijl deze laatste kwamen tot een oppervlakte, welke 15 % grooter was dan het vorig jaar, raamt het Census-bureau de uitbreiding slechts op 10,4% nl. van 30.96 tot 34.19 millioen acres. Dientengevolge zijn de Liverpoolsche katoennoteeringen met 10 punten gestegen, de meest nabijliggende termijnnoteering is zelfs 17 punten gestegen tegenover het begin dezer maand en wel tot 6.84.

Een reactie van enkele punten toont evenwel, dat de marktvooruitzichten onzeker zijn. Beoordeeld naar de tegenwoordige weersomstandigheden en de grootere bebouwde oppervlakte moet in ieder geval op een grooteren katoen-oogst in de Ver. Staten gerekend worden dan dien van het vorig jaar. Indien de opbrengst per acre ongeveer dezelfde is — circa 198 lb. — dan zou de oogst ongeveer 14 millioen balen groot zijn tegen 12.39 millioen in 1936. De jongste particuliere ramingen stellen den oogst op 79.9 % van normaal tegen 76 % het vorig jaar. In den loop van Juli en Augustus kunnen natuurlijk belangrijke veranderingen in den stand van den oogst optreden, maar in ieder geval zal de oogst van dit jaar grooter zijn dan het wereldverbruik van Amerikaansche katoen.

Dit wordt thans geraamd op ongeveer 13.1 millioen balen, maar het is mogelijk, dat het werkelijke verbruik grooter zal zijn. Want juist in den laatsten tijd zijn de vooruitzichten op een grooteren afzet van Amerikaansche katoen verbeterd.

Dit geldt in het bijzonder voor de Amerikaansche verwerkers, die gemiddeld 50 % van den binnenlandschen oogst opnemen. Ook kan er op worden gewezen, dat het onverkochte surplus aan het einde van het seizoen slechts ca. 6 millioen balen zal bedragen, waarvan zich 1.6 millioen in handen van de officieele instanties bevindt. En bij het tegenwoordige verbruik zou een toeneming van de voorraden — men zegt tot rond 8 millioen balen — geen buitensporigen druk voor de markt beteekenen. Men mag hierbij ook niet de nieuwe landbouwwetgeving uit het oog verliezen, die zooals men weet, het zoo stabiel mogelijk houden van de prijzen voor de belangrijkste landbouwproducten beoogt. Verwacht wordt dat de desbetreffende voorstellen nog gedurende de tegenwoordige zitting van het Congres tot wet verheven zullen worden. De voorzitter van de landbouwcommissie van het Huis van Afgevaardigden zou een program binnen het kader van de ook door Roosevelt nagestreefde „conserveering" van den bodem wenschen, terwijl Wallace, de minister van landbouw streeft naar „normale voorraden". Zooals vroeger medegedeeld, zou bij de contrôle van den landbouw door het desbetreffend federaal departement 30 dagen vóór den aanvang van een nieuw seizoen marktquota moeten worden vastgesteld, indien de commissie 30 dagen vóór het begin van het nieuwe seizoen constateert, dat de totale productie den „normalen omvang" (bij katoen met 15 %) zou overtreffen.

Anderzijds mag toch ook bij de beoordeeling van de tendenz op de katoenmarkt in de Ver. Staten, de productie daar buiten niet uit het oog worden verloren. De geregeld in het „Empire Cotton Growing Review" gepubliceerde statistiek omtrent den niet-Amerikaanschen aanplant, gaf dit jaar een stijging van 18.53 mill. bn. in Januari tot 19.82 mill. bn. in Juli te zien, hetgeen voornamelijk een gevolg is van de verhooging der Br. Indische raming van 5.95 tot 6.3 mill. bn. Tengevolge van den misoogst in de Gran Chaco moest anderzijds, naar gemeld, de Argentijnsche raming van 350.000 balen in Maart tot slechts 189.000 balen worden teruggebracht, maar desondanks zal de wereldoogst-raming een record te zien geven.

Gewezen kan voorts nog worden op eenige belangrijke verschuivingen in de noteeringen voor Egyptische katoen. De prijs voor Ashmuni katoen (uit Boven-Egypte) is in den laatsten tijd 10 punten ten opzichte van Sakellaridis gestegen; deze laatste soort noteerde de laatste dagen slechts ca. 20 punten boven den laagsten stand van het seizoen, terwijl de prijs voor katoen uit Boven-Egypte een nieuwe recordhoogte voor dit seizoen en sedert Juni 1930 bereikte.

In laatstgenoemd jaar had Sakellaridis juist 312 pnt. meer genoteerd! Deze prijsverschuiving ten gunste van de Egyptische katoen kon intreden ondanks den allerminst gunstigen stand van den Sakellaridisoogst. Aan het begin dezer maand was de noteering voor katoen uit boven-Egypte 8 pnt. hooger dan die voor „Giza 7" en Sakellaridis 21 pnt. hooger dan de noteering voor katoen uit Boven-Egypte.

BERLIJN LAGER

Bemberg echter vast gestemd.

BERLIJN, 10 Juli. (Reut. Bijz. Dienst.) De beurs was voor een Zaterdag tamelijk levendig gestemd, daar de beroepshandel er de voorkeur aan gaf, wat posities af te wikkelen. Daar het publiek niet in de markt was, liepen de koersen dientengevolge meerendeels wat terug.

Bij een omzet van slechts M. 6000 stegen Mansfeld 2⅝ %, Stollberger Zink 1 %. Van de bruinkolenfondsen daalden alleen winstbewijzen Ilse met 1 %. Van de kali-waarden waren Salz Detfurth 1½ % lager.

Electriciteitswaarden en andere openbare nutsbedrijven waren verdeeld. H. E. W. daalden 1¼ %. Elektro Schlesien 1½ %. Machineondernemingen waren goed gevraagd: Orenstein en Berliner Maschinen stegen elk ¾ %. Rhein Metall Borsig monteerden ⅝ %. Bemberg konden 1¼ % in koers aantrekken. Blijkbaar was dit laatste een gevolg van aankoop van „insiders".

Voorts kan nog het avans van Holzmann met ½ % worden genoemd.

Op de obligatiemarkt steeg de Rijksgrootboekschuld fractioneel; de „Umschuldungs"-leening was onveranderd op 94.15.

Daggeld deed onveranderd 2½ à 2⅝ %.

EMISSIE BANQUE DE BRUXELLES

Met recht van voorkeur van houders van aand. „Brufina".

De Banque de Bruxelles stelt de inschrijving open met recht van voorkeur voor aandeelhouders Société de Bruxelles pour la Finance et l'Industrie „Brufina" op 100.000 aand. elk nom. groot frs. 1000 in de Banque de Bruxelles. tot den prijs van frs. 1020.— per aandeel van 1 Juli tot en met 15 Juli 1937, in België ten kantore van de Banque de Bruxelles en in Nederland ten kantore van de Amsterdamsche Bank en ten kantore van de Nederlandsche Handel-Mij.

Houders van oude en nieuwe aandeelen Société de Bruxelles pour le Finance et l'Industrie „Brufina" kunnen inschrijven.

1. Zonder dat reductie kan worden toegepast: op 1 aandeel Banque de Bruxelles voor 6 aandeelen „Brufina", met dien verstande dat fracties niet worden afgegeven.

2. Waarbij reductie kan worden toegepast: op de aandeelen, die eventueel beschikbaar mochten blijven na de uitoefening van het recht van bevoorrechte inschrijving.

De door de inschrijvers verschuldigde stortingen moet geschieden in Nederlandsch courant, de Belgische franc omgerekend tot den door de inschrijvingskantoren in Nederland dagelijks te bepalen koers.

SCANDINAAFSCHE SCHEEPSBOUW

Sterke vooruitgang.

De orders van de Zweedsche scheepswerven zijn gedurende de laatste maanden toegenomen met meer dan 40.000 ton en hebben een tot nu toe nog ongekend cijfer bereikt van 77 schepen metende 385.000 ton. De meeste orders, waaronder zeer belangrijke, komen uit het buitenland.

De Zweedsche handelsvloot is met vier schepen verminderd, ofschoon acht schepen met een tonnage van 12.000 zijn gebouwd. De reden hiervan is, dat de eigenaars alle oude schepen verkoopen. Gedurende het eerste half jaar van 1937 zijn 20 schepen, metende 29.000 ton naar het buitenland verkocht, terwijl elf schepen met een tonnenmaat van 14.000 aldaar werden gekocht.

De Noorsche werven hebben momenteel 51 orders van totaal 70.000 ton. Aan het begin van dit jaar waren deze cijfers resp. 44 en 63.000.

De Deensche werven hebben op het oogenblik 53 orders met een tonnenmaat van 306.000. Aan het begin van dit jaar was het aantal orders geringer n.l. 47 met een tonnage van 246.000.

NOTEERINGEN EDELE METALEN

(Medegedeeld door de N.V. Drijfhout & Zn.)

	Inkoop 10 Juli	Verkoop 10 Juli	Inkoop 9 Juli	Verkoop 9 Juli
	(in guldens)			
Goud:				
Baren à 12½ kg	2030.—	2035.—	2030.—	2035.—
Voor de Ind. ...	2015.—	2055.—	2015.—	2055.—
Gouden Ponden	14.82	14.87	14.82	14.87
Gouden Dollars	3.04½	3.06	3.04½	3.06
Gouden Tientjes	12.24	12.28	12.24	12.28
Zilver:				
Baren à 12 kg	25.85	26.85	25.60	26.60
Voor de Ind.	24.75	—.—	24.50	—.—

(Ingezonden Mededeeling.)

Chaudfontaine bij Luik
Roulette Baccara
Restaurant Diverse Attracties Dancing

Wie wordt gouverneur van de Bank van Frankrijk?

De heer Baudouin thans als candidaat genoemd. Labeyrie zou niet vóór September aftreden.

(Van onzen beurscorrespondent.)

Parijs, 10 Juli.

Wij hebben melding gemaakt van de hardnekkige geruchten omtrent het te verwachten aftreden van gouverneur Labeyrie, alsmede van de redenen, die voor de waarschijnlijkheid daarvan pleiten. Ondanks de tegenspraak van den hoogen ambtenaar zelf, nog uitdrukkelijk onderstreept door een démenti van den minister van financiën, spreekt Hutin in de „Époque" van hedenmorgen toch weder over de waarschijnlijke vervanging van den gouverneur, die zijn vroegere voor hem open gehouden functie aan de Rekenkamer weder zou gaan bekleeden.

Nadat dezer dagen een deel der pers reeds den heer Rist als toekomstig gouverneur der circulatiebank genoemd had, nadat deze welbekende professor in de economie dit bericht uitdrukkelijk een verzinsel genoemd had, wordt thans van een ander ex-bestuurslid van het valuta-egalisatiefonds, den heer Baudouin, directeur-generaal van de Banque d'Indo-Chine, voor het vervullen van den post gesproken. Hutin, die zegt zeker te zijn van hetgeen hij mededeelt en reeds bij voorbaat een tegenspraak, zelfs van officieele zijde, afwijst, doet het voorkomen alsof de regeering niet het aftreden van den tegenwoordigen functionaris wil eischen, maar een ontslagaanvraag van diens kant niet onwelkom zou achten.

Naar het in bankkringen heet kan deze, die zooals bekend weinig voelt voor de op 5 Maart van dit jaar door zijn medeleden in het bestuur van het egalisatie-fonds ingeluide liberale financieele politiek, nog altijd op den steun van verscheidene leden der regeering rekenen, en vooral ook op dien van de machtige C. G. T. en haar leider Jouhaux, die een voorname rol speelt in den algemeenen raad der bank.

In de bankwereld is de heer Labeyrie geen persona grata; hem wordt het auteurschap toegeschreven van een belangrijk gedeelte van het kort geleden door de commissie voor de organisatie van het crediet (een onderdeel van de Kamercommissie voor de financiën) geopperde plan tot nationalisatie van de bankinstellingen.

In zekeren zin kan men in dezen kamp om het gouverneursschap een phase zien van den strijd, die al sinds eenigen tijd bij het beheer der staatsfinanciën ontbrand is tusschen de uiterst linksche voorstanders van dwangmaatregelen en de gematigder elementen, die niet in de eerste plaats den politieken, maar den technischen kant van het vraagstuk zien.

Tot de laatsten behoort de heer Baudouin, die bij het aftreden van Labeyrie bereid zou zijn den verantwoordelijken post van leider der circulatiebank te aanvaarden, doch slechts onder voorwaarde van het aanbrengen van zekere wijzigingen in de statuten, in het bijzonder van de artikelen, die de macht van den gouverneur regelen.

Bij navraag is ons gebleken, dat het bericht in de „Époque" in groote lijnen als juist kan worden beschouwd, doch het vertrek van den tegenwoordigen functionaris zou vermoedelijk eerst in October plaats vinden. Alsdan komt nl. de functie van vice-president van den Conseil d'Etat (de Hooge Raad voor administratieve geschillen) vrij, en naar verluidt, zou deze post, de hoogste in de Fransche magistratuur, (president is ex-officio de minister van financiën) aan den heer Labeyrie worden aangeboden.

Het genoemde blad maakt nog melding van een ander gerucht, volgens hetwelk de heer Quesnay bij de B.I.B. zou vervangen worden door den heer Rueff, medebestuurslid van het valuta-egalisatiefonds en directeur van een onder-afdeeling van het ministerie van financiën, het zgn. „mouvements des fonds."

Aan dit laatste gerucht kan echter, naar wij vernemen, weinig geloof gehecht worden. (Het valt echter op, dat de heer Quesnay nu niet als a.s. gouverneur der Bank wordt genoemd, zooals eenige dagen geleden geschiedde. — Red. H.).

FAILLISSEMENTEN

(Opg. afd. Handelsinf. v. d. Graaf & Co.)

Uitgesproken door de arrondissements-rechtbank te Den Haag 9 Juli:

M. Koster, handelende onder de firma Vereenigde Sponsenwasscherijen, Oranjeplein 65, Den Haag. R.-c. mr. M. A. van Rijn van Alkemade, cur. mr. ir. H. Smalhout.

P. B. J. van Dashorst, winkelier, Copernicusstraat 251, Den Haag. R.-c. mr. J. L. L. Wery, cur. mr. A. N. de Snoo.

P. A. Berkhout, los werkman, Piet Paaltjenstraat 70, den Haag. R.c. mr. G. H. B. v. d. Boom, cur. mr. M. M. L. Savelberg.

Opgeheven de faillissementen van J. M. van Diggelen, den Haag, H. G. Boersen, Delft en A. M. Plasmeijer, Leiden.

VERBETERING PRIJSCOURANT

Vrijdag 9 Juli.

Ned. Handel-Mij. Resc. Aand. 4e k. —; Alg. Kunstzijde Unie Aand. 7e k. 71½ g.b.—71⅞; Paramount Pictures Inc. C. v. Aand. 7e k. 15⅞—16 g.l.; Cities Service Cy. Cert. v. 10 G. Aand. 5e k. 2½ g.b.—⅞ g.l., 6e k. 2½ b.—2⅞ l.; Amsterdam Rubber Cult. Mij. Aand. 2e k. 290, id. Cert. v. Aand. 7e k. 294½; Sumatra Rubber Cult. Mij. Aand. 5e k. 279½; Zuid Preanger Rubber Mij. Aand. 5e k. 130; Handelsvereeniging „Amsterdam" Aand. 4e k. 512½—513½ g.l.; Amsterdam 4 % 1e leening 1935 100⅝, id. 4 % 2e leening 1935 100¼; Gothenburg 4 % 1906 101⅞; Insulaire Hyp. Bank 4 % Pandbr. 99½; Emballagefabr. en Houth. 4½ % Obl. 56½; Furness Stokvis 7 % Obl. 19⅝; 4 % d'Angleur Athus 1937 96; 3½ % Enschede 1937 —, 3½ % id. 2e leennig 1937 99⅝; Peruv. Corp. Cert. v. Pr. A. 8⅞ g.b.—⅞; Colg. P. Peet Cy. C. v. 10 A. 14⅛

Voorjaarscampagne voor Java-tabak geëindigd

Vaste stemming op laatste inschrijving voor prima soorten. — Na Nederland kocht vooral Duitschland.

(Van onzen tabaksmedewerker.)

Onze markt is nu alweer aan de achtste Java-inschrijving toe. De voorjaarscampagne loopt ten einde en zooals telken jare omstreeks dezen tijd het geval is verandert het aanzien van het ten verkoop gebrachte materiaal zienderoogen.

Overwegend latere afladingen van het middenblad der Vorstenlanden verschijnen in groote hoeveelheid, het aanbod der voetbladpartijen, welke het zandblad vertegenwoordigen, wordt schaarsch en het topblad treedt in vele en variabele hoedanigheden meer en meer naar voren.

Gezien echter het „latere" van al deze ladingen, het dikker en grover worden van de bladstructuur en het verschijnen van tabak, die tot het uitschot der diverse ondernemingen behoort, kunnen de prijzen die l.l. Donderdag besteed werden, al bewogen ze zich dan op lager niveau dan te voren, toch hoog worden genoemd en de stemming voor de gedecideerd prima objecten zeer vast. Daarbij is de vlotte wijze waarop ook de mindere soorten werden opgenomen teekenend voor de liefhebberij die er voor dezen „oogst-1936" van alle zijden en van den aanvang dezer campagne af aan den dag werd gelegd.

Een zeer belangrijke factor voor het opgewekt verloop dezer inschrijving was de intense kooplust die de Nederlandsche fabrikanten toonden. Zoowel het goedsoortige omblad als de betere binnengoed-partijen hadden onafgebroken hun belangstelling en met een dikke vierduizend pakken, dat is dus zoo ongeveer een kwart gedeelte van het geheele aanbod, gingen zij ditmaal huiswaarts. Daarnevens kocht direct of indirect de Duitsche sigarenindustrie belangrijke hoeveelheden. Zwitserland bleek zijn behoefte aan mooie, bladdige, goed brandende en smakende dekbladsorteeringen nog niet geheel gedekt te hebben, terwijl ook Frankrijk, zij het op bescheiden schaal, voor verschillende partijen reflectant en koopster bleek.

Voor het overige, dat dan wel ongeveer de andere helft der inschrijving omvatte, was de Nederlandsche handel kooper en het valt niet te ontkennen, dat deze hier en daar op een prijspeil kocht dat dikwijls lager was dan de taxaties zouden hebben doen verwachten. Zoodat hier de conclusie volgt, dat voor wat buiten de directe belangstelling der binnen- en buitenlandsche industrie viel, een wat gemakkelijker stemming heerschte en de prijzen tamelijk van de taxaties afweken.

Voor de enkele zandblad-partijen, die nog ter markt kwamen, was het prijspeil echter onveranderlijk hoog. 278 pakken K/Polan/V brachten bij een tax van circa 39 cent ongeveer tachtig op; evenals de 182 pakken Modje/V, waarvan de taxatie iets hooger lag, nl. 44 cent. De eveneens niet overvloedige partijen prima omblad werden met omstreeks zestig cent betaald: bijv. een lading Gajamprit (57) en een lading Papringan (65). Overigens liepen de goede M/partijen tusschen de veertig en vijftig cent, al werden er ook sommige op lager basis afgedaan. Zooals een zevenhonderd pakken uitstekende Iegalgondo diversen.

Met het topblad lag de markt eveneens nogal variabel. Want hoewel niet te loochenen valt dat kwaliteit en smaak der T/ladingen zeer uiteenliepen, toch waren de verschillen in opbrengsten dikwijls opvallend groot en bleken de taxaties van 20 à 23 cent geen maatstaf te geven of de partijen 21 tot 24 ofwel 30 tot 32 konden opbrengen.

De geurigste en kernachtigste partijen werden door de fabrikanten op laatstgenoemde basis meestal direct van den importeur gekocht, terwijl de handel voor de overige, die niettemin zelden bovengenoemde eigenschappen ontbeerden, ongeveer tax of iets daarboven betaalde.

Gunstige resultaten voor Vorstenlanden Cultuur.

Wij behoeven niet nog eens uitvoerig te herhalen dat de Vorstenlanden-cultuur over het verloop dezer campagne tevreden zijn kan en het resultaat dezer slotinschrijving der voorjaarscampagne doet daar niets aan af. Er zijn ondernemingen die tot nu toe driemaal zooveel voor hun product ontvingen als vorig jaar en die met een opbrengst-taxatie van 100 % boven hun kostprijs waarlijk nog aan den veiligen kant blijven.

Er zijn vele factoren aan te wijzen vóór deze inderdaad phenomenale stijging van de Vorstenlandenmarkt. De goede uitval van dit gewas is er natuurlijk één der belangrijkste, evenals de daar tegenover staande constante vraag, vooral van den Nederlandschen grootfabrikant naar aanzienlijke hoeveelheden prima en goed uitwerkend ombladmateriaal en de onderlinge wedloop om zich van vrijwel al het goede materiaal op dit gebied te verzekeren. Daarnaast speelden de uitnemende dekbladeigenschappen van dezen oogst een groote rol. Temeer omdat dit jaar meer dan ooit te voren deze eigenschappen door de buitenlandsche sigarenfabrikanten werden erkend, benut en... stevig betaald.

Wij twijfelen er dan ook niet aan of de hooge prijzen die dit jaar worden gemaakt zullen straks geenszins een „moment" in de markt voor Vorstenlanden blijken. Want de reclame die deze tabakken voor zich zelf als dekblad hebben kunnen maken, zal ook in de toekomst haar vruchten dragen en zonder nu direct als concurrent voor Sumatra te gaan optreden, op den duur blijken te voorzien in de behoefte niet alleen aan billijk dekbladmateriaal, maar tevens aan de vraag naar veel grootere quantiteiten dan die de Delicultuur in haar tegenwoordigen omvang bij machte is te verschaffen.

De Besoeki-tabakken.

Na de vervroegde inschrijving waarin de Vorstenlanden ten verkoop kwamen, werden Vrijdagochtend de Besoeki-tabakken der BTM en der Soekowono verkocht. Ook hier waren eigenschappen en opbrengsten van het aangeboden materiaal nogal uiteenloopend. Uitnemend blad, zooals de BD der Soekowono brachten ongeveer zestig cent op bij een tax van 37, de eveneens goedsoortige partijen Trogo van de BTM, 39 bij een tax van 27. De in soort geheel op zichzelf staande (tenminste in Amsterdamsche omgeving) hybride varieteit der 98 pakken Besoeki/Hybride/O/Blad werd op een tax van 29½ cent met 48 betaald.

Wat de hangkrossok betreft, ook deze konden meerendeels als goed en goedsoortig worden aangemerkt. De circa 400 pakken der Soekowono, merk SD brachten ongeveer dertig cent op bij taxen van 20 tot 24, die der BTM varieerden van 20 tot 26 cent. Niet fraai waren de krossoks dezer laatste Mpij. Variabel gesorteerd, wat kort en van niet altijd geurige kwaliteiten, brachten ze prijzen op die in het huidig marktgewricht laag kunnen heeten, namelijk 15 tot 18 cent.

Een paar honderd pakken losblad voltooiden het aanbod, dat ditmaal en in tegenstelling met wat onze Amsterdamsche markt omtrent dezen tijd gewend is, geen partijen tabak bevatte die voor kerfdoeleinden geschikt waren. De volgende week wordt nu de Amsterdamsche voorjaarscampagne besloten met de zesde Sumatra inschrijving, waarvoor wij dezelfde stemming verwachten als te dezer laatste Java-inschrijving kon worden geconstateerd.

DUITSCH-FRANSCHE VERDRAGEN

Voor handels- en betalingsverkeer in Augustus van kracht.

PARIJS, 10 Juli. (D. N. B.) De heden onderteekende verdragen tusschen Frankrijk en Duitschland worden in Augustus van kracht en hebben een looptijd van twee jaren. Zij gelden zoowel voor het handelsverkeer als voor de betalingen, die uit handelsschulden voortspruiten, verder voor het reizigersverkeer, waarover reeds op 16 April een verdrag tot stand was gekomen. Tenslotte bevatten zij een regeling van een aantal bijzondere vraagstukken.

Bij de berekening van den goederenruil wordt de Duitsche uitvoer naar Frankrijk tot maatstaf genomen.

Inplaats van het omslachtige verrekeningsverkeer treedt thans voor beide partijen betalingen in contanten.

De regeling omtrent de betalingen gaat van een geraamden Duitschen uitvoer van ongeveer 324 mill. mark uit of van een uitvoer van 3.18 milliard frs. Na dat eenige posten, voor den invoer uit Frankrijk, die in mindering komen, zijn afgetrokken, staat voor dien uitvoer 156.497 mill. mark ter beschikking of 1.637 mill. frs. per jaar. Het verdrag heeft vooral betrekking op de hoeveelheden, dus op de contingenten. Behalve dat de bepaling der meest begunstiging zal gelden, is een reeks invoerrechten verlaagd of voor goed vastgesteld.

Duitschland zal met de wenschen der Fransche exporteurs naar behooren rekening houden en meerendeels grondstoffen invoeren. Het zal daarentegen aan Frankrijk behalve kolen, bijna uitsluitend geheel bewerkte goederen leveren. Frankrijk heeft de voorziening met cokes voor de hoogovens nagenoeg geheel aan Duitschland opgedragen, zoodat jaarlijks van deze brandstof 3.3 mill. ton zullen worden ingevoerd, tegen gewaarborgde prijzen. Als tegenprestatie zal Duitschland 7.2 mill. ton ertsen ontvangen.

Voorts dient nog te worden vermeld, dat de vestiging van vertegenwoordigers van Duitsche firma's in Frankrijk bij de Fransche consulaten zonder eenige beperking kan worden aangevraagd. Arbeidskaarten voor Duitschers die zich reeds in Frankrijk bevinden kunnen worden verlengd. De mogelijkheid bestaat, dat het aantal Duitschers in dienst van Fransche-, of Duitsche ondernemingen in Frankrijk kan toenemen.

De regeling voor de koloniën.

De betrekkingen van Duitschland met de Fransche koloniën zijn op den grondslag van meestbegunstiging geregeld, derhalve zal zich tusschen dat land en de koloniën een ze[illegible]andig compensatieverkeer kunnen ontwikkelen. In de Fransche mandaatgebieden worden aan Duitschland voor twee jaren alle rechten toegekend, die uit het Volkenbondsstatuut en het mandaat voortvloeien.

Gunstiger politieke verhouding van verbetering der economische betrekkingen verwacht.

Volgens een later ontvangen bericht heeft de Duitsche gezant Graaf Welczeck naar aanleiding van de onderteekening der verdragen een rede gehouden in het ministerie van buitenlandsche zaken. Hierin gaf hij uiting aan zijn voldoening omtrent de bereikte overeenstemming, waarbij hij er nog de aandacht op vestigde, dat de onderhandelingen niet altijd gemakkelijk zijn verloopen.

Hij zeide te hopen, dat de verdragen een verbetering en een versterking der economisch betrekkingen tusschen de beide landen tengevolge zouden hebben.

Indien, ging hij voort, de hoop in vervulling gaat en de verdragen tot voordeel van de twee landen zullen zijn, dan zal daardoor de beste grondslag worden gelegd, overeenkomstig den wensch van het Fransche- en Duitsche volk, voor een begin van versterking en verbetering eveneens van de politieke verhouding tusschen Duitschland en Frankrijk.

PARIJS, 10 Juli. (Havas.) Ter gelegenheid der onderteekening van de Duitsch—Fransche verdragen gaf de minister van handel, Chaptal, een noenmaal ter eere van den Duitschen ambassadeur en de Duitsche delegatie, waaraan talrijke Fransche en Duitsche persoonlijkheden aanzaten.

Ook gaf hij uiting aan zijn voldoening over het sluiten der verdragen en zeide te hopen, dat de verdragen het uitgangspunt zullen vormen voor een toenadering op andere gebieden.

UIT DUITSCHLAND

Hervatting van dividend der Rudolf Karstadt A.G.

(Van onzen financieelen correspondent.)

Berlijn, 10 Juli.

De Rudolf Karstadt A.G. hervat met 4½ % de uitkeering van het dividend. De onderneming heeft drie jaar noodig gehad om haar rentabiliteit te herstellen. In het afgeloopen jaar zijn door consolidatie en ook in den afzet goede vorderingen gemaakt. De omzet van de warenhuizen en de textielbedrijven bedroeg 233.7 mill. mark (v.j. 213.1 mill.). De bruto winst steeg van 70.03 tot 82.30 mill. en de buitengewone inkomsten, voornamelijk verkregen door amortisatie van gedevalueerde buitenlandsche schulden of conversie in rijksmark, bedroegen 4.14 mill. (v.j. 10.604 mill.) mark. Het boekjaar omvat slechts elf maanden, daar het boekjaar in de toekomst met het kalenderjaar zal samenvallen. De netto winst bedraagt 1.66 mill. (v.j. 773.000) mark.

Slooping van schepen verminderd.

In het tweede kwartaal van 1937 werden in Duitschland 99 schepen metende 97.861 br. reg. ton gesloopt tegen 107 schepen met 184.169 ton in het vorige kwartaal en 119 schepen met 230.434 ton in het tweede kwartaal van 1936. Het totaal aan gesloopte tonnage is dus van het eerste tot het tweede kwartaal van het loopende jaar gedaald met bijna 50 %

SUIKERCAMPAGNE OP JAVA

De Cultuur Mij. der Vorstenlanden N.V. deelt de oogstresultaten op 30 Juni mede:

Onderneming	vermalen ha.	quint. per ha.
Kaliwoengoe	499	155
Kedaton Pleret	272	165
Padokan	249	163
Soedhono	673	189

SPOOR-, MIJN- EN ANDERE OPBRENGSTEN.

Oost-Java Rubber Mij. Rubberproductie van de Oost-Java Rubber Maatschappij, met zustermijen, Juni 166.950 (v. m. 166.050, v. j. 92.400) ponden. Koffie-oogst tot en met Juni 3.076 quintalen.

U. S. STEEL CORP.

Aflevering in Juni gedaald.

NEW YORK, 10 Juli. (Reuter.) De afleveringen der U. S. Steel Corp. hebben in Juni 1.269.000 ton bedragen, derhalve 35.000 ton minder dan in Mei. Zij waren echter nog 383.000 ton hooger dan in Juni 1936. In de eerste zes maanden van het loopende jaar bedroegen de afleveringen 7.614.000 tegen 5.031.000 ton in de overeenkomstige periode van 1936.

Aflevering van staalproducten door de U. S. Steel Corp. (in tonnen):

	1934	1935	1936	1937
Januari ...	331.777	534.000	721.000	1.150.000
Februari ..	386.000	583.000	676.000	1.133.000
Maart	588.000	668.000	784.000	1.414.000
April	643.000	592.000	980.000	1.344.000
Mei	745.000	599.000	984.000	1.304.000
Juni	985.000	578.000	886.000	1.269.000
Juli	370.000	548.000	951.000	
Augustus .	378.000	624.000	924.000	
September	370.000	615.000	962.000	
October ...	344.000	687.000	1.007.000	
November .	366.000	682.000	883.000	
December .	419.000	662.000	1.067.000	
Totaal ...	5.925.777	7.372.000	10.825.000	7.614.000

MADOERA STOOMTRAM MIJ.

Beter bedrijfsresultaat.

In Juni hebben de ontvangsten der Madoera Stoomtram Mij. *f* 60.000 (v. j. 57.000) bedragen en de uitgaven *f* 35.500 (v. j. *f* 39.500).

De ontvangsten beliepen in de eerste zes maanden *f* 310.000 (v. j. *f* 303.000), en de uitgaven *f* 204.000 (v. j. *f* 227.000). Het voordeelig verschil tusschen ontvangsten en uitgaven is dus van *f* 76.000 tot *f* 106.000 toegenomen.

BUITENLANDSCHE BEURZEN.

BERLIJN 10 Juli R.B.D Slotkoersen.

	10 Juli	9 Juli		10 Juli	9 Juli
Een. geld.	2⅝-⅝	2⅝-⅝	Harpener .	182	182
Part disc .	2⅝	2⅝	Hoesch Kln	128	127¼
Dt A.Ausl.	126.30	126.30	Ilse Bergb.	179	—
Allg. D. Kr.	95¼	95¼	Kali Asch.	124	124¼
Berl Hndg	131½	131½	Kloecknw	140	139¾
Com. Pr. Bk	114	114	Kokswerke.	165¼	164¾
Dt. Disk. B	121	120½	Laura huett	20⅞	21
Dresd Bnk	105	105	Mannresh	124⅝	123⅞
Reichsbank	214	212½	Mansf. Bgb	153	151¼
Allg. Lok. b	158	159	Masch.B ..	150⅝	150½
Hamb Pak	18⅞	19	Orenst.Kop	116½	115⅞
H. Suedam.	46¾	46¾	Rh. Braunk	233½	233
Nord.Lloyd	20½	20½	Rheinstahl	158½	158
A.E.G....	130	129½	Rütgersw	152	151¼
Bud. Eisen	130⅝	129½	Salz Detfth .	164¾	166
Charl. Wass.	111⅝	114⅜	S.Berg.Zink	—	—
C. Gummi	189½	190⅞	Schuckert	178¾	177½
Daiml. Mot	138	139⅛	Schult. Pat	100⅝	101
D. Erdoel.	153⅞	153⅞	Siem.Halsk	221½	221
Dyn. Nob	86¾	86⅞	Glanzstoff. .	230	—
El. Liefer.	135½	135⅞	Ver. Stahlw	122¾	122⅝
El.Licht-Kr	156	155½	W Alkali	124	123½
I. G. Farben	165⅝	165⅝	Zells Waldh	161¼	160⅞
Feldmuehle	145	145	Otavi Minen	31½	32
Felt.& Guil	139⅝	139½	D. Petrol ..	**	—
Ges.f.el.Un.	154	154			
Th.Goldsch	149	—			

* ex. ** 126¾-8¾

BERLIJN 10 Juli (R. B. D.) Slotkoersen

	10 Juli	9 Juli		10 Juli	9 Juli
Krupp......	99⅛	99⅛	Wint. h. g. a	138½	138½
Bayr.H.W. .	97⅛	97⅛	Dessr. Gas.	126⅞	125⅝
D.Reichsb.p	127½	127½	Ver.Portl.Z.	—	—
AKU	—	—	Arbed Obl.	—	—
Bemberg .	150	145⅝	6% Duitsche Grootb. '38	100⅛	—
D At Tel	121¾	—			
Deut. Lin. .	167	167⅞	4½% Pr. C. Bod. kr 1925	99	99
Gebr.Jungh	140½	139⅝			
Mitt. Stahl..	—	—	Bayer Ver .	105⅛	105⅝
Rh. Westph			D. Hypoth.	114½	113
Electr.	134⅛	133⅛	Löwenbrau.	103⅝	103⅛

§ geld * ex div.

WISSELKOERSEN

LONDEN, 10 Juli (R.B.D. Wisselkoersen slot

	10 Juli	9 Juli		10 Juli	9 Juli
N.-York	4 9587	4.9547	Belgr.	216 —	216.—
Montr.	4 9681	4 9650	Boekar	671.—	671.—
Frankr.	128.06	128 07	Boedap.	25. -	25.—
België	29.45⅝	29 42¾	Buen...	16 39	16 41
Italië	94 30	94.15	Bomb..	18⅛	18⅛
Zwits.	21 65¾	21.65½	Calcutt.	18 3/32	18 3/32
Spanje	86.50*	87 50*	Konst..	618.—	616.—
Portug.	110.13	110 13	Athene.	546 50	546.—
Holland	9.01½	9.01 9/16	Mexico	18.—	18.—
Denem	22.40	22.40	Montev	28.—	28 —
Noorw. .	19.90½	19.90	Praag.	142.25	142.06
Zweden	19.39⅞	19 39½	RioJan.	3.21	3.21
Helst.	226.18	226.18	Warsch	26.20	26.15
Dt.schl.	12.34	12.34	Ween	26.31	26.31

* nom.

LONDEN 10 Juli R.B.D. Wisselkoersen slot

	10 Juli	9 Juli		10 Juli	9 Juli
Hongk.	14 45/64	14 45/64	Alexan.	97½	97½
Shangh.	14 13/64	14 13/32	Z.-Afrk.	100⅛	100⅛
Kobe...	1. 31/32	13 31/32	Goud...	140/3	140/5½
Singap.	28 5/32	28 5/32	Zilver ..	20 3/16	20 3/16
Bangk.	21½	21½			

BERLIJN, 10 Juli R B.D. Wisselkoersen Slot

	10 Juli Bieden	10 Juli Laten	9 Juli Bieden	9 Juli Laten
Buenos Aires.	752	0.756	0.752	0.756
Bruss. Antw.	41 94	42.02	41 96	42.04
Rio de Janeiro	167	0.169	0.167	0.169
Dantzig	47.10	47 20	47.10	47.20
Londen	12 85	12 88	12 84	12.87
Helsingfors ...	5 46	5.47	5 46	5.47
Parijs	9.625	9 66	9 635	9.675
Amsterd. Rott.	136 94	137 22	136 93	137.21
Italië	13 09	13 11	13 09	13.11
Weenen......	48 95	49 05	48 95	49 05
Zwitserland...	57 02	57 14	56 99	57.11
Praag	8.666	8 684	8 666	8.684
Boedapest	—.—	- -	—.—	—.
New York ..	2.492	2 496	2.493	2.497

BINNENLAND

10 Juli opg. Ned.-Ind. Handelsbank	Ink.-Verk	Levering op termijn Inkoop Prem	Perte per maand	Verkoop Prem	Perte per maand
Londen .	9.01¾ 9.02¼	—	0.01⅛	—	0.00⅛
N.York cabl	1 81⅛ 1.82 1/16	—	0.00⅛	0.00⅛	-
Berlijn. .	73 00 73 10	—	—	—	-
Parijs	7.02 7 06	—	0.15	—	0.05
Brussel.....	30.58 30 68	—	—	—	—
Zürich ..	41 60 41 70	—	—	—	—
Madrid	— —	—	—	—	—
Milaan....	9.55 9.65	—	—	—	—
Kopenh....	40 15 40 40	—	—	—	—
Oslo.	45.15 45.40	—	—	—	—
Stockholm .	46 35 46.60	—	—	—	—
Weenen .	34 05 34 30	—	—	—	—
Boedapest	— —	—	—	—	—
Praag....	6 32 6 37	—	—	—	—
Kobe.....	1.75 52 75	—	—	—	—
Indië cable		—	—	—	—
Voorn. pl	100⅛ 100⅝	—	—	—	—
Kl. plaatsen	— 100 1/16	—	—	—	—
Indië zicht.		—	—	—	—
Voorn. pl...	— —	—	—	—	—
Kl. plaatsen	— —	—	—	—	—
Priv. Disc..	¾% —	—	—	—	—

(Ingezonden Mededeeling.)

N.V. BANK VOOR ONROERENDE ZAKEN
AMSTERDAM C. - SARPHATISTRAAT 35
GEPLAATST EN VOLGESTORT KAPITAAL F. 2.030.000.-
TOTALE RESERVES RUIM .... F. 2.000.000.-
GEEFT UIT 4½% OBLIGATIES TEGEN BEURSKOERS

HANDELSBERICHTEN

ROTTERDAM, Zaterdag 10 Juli.

Mais. Omzet op de termijnmarkt 26 contracten.

Tarwe. Omzet op de termijnmarkt 25 maal 100.000 kg.

WEEKBERICHTEN.

Amerik. Terpentijnolie. (Bericht v/d. makel. Cantzlaar & Schalkwijk.) De markt was deze week kalm gestemd, met goeden ondertoon en regelmatige vraag. Savannah sloot 34½ c. (als vorige week).

9 Juli	1937	1936	1935
Noteering Londen	sh. 37/-	sh. 39/9	sh. 43/9
Noteering Savannah	34½ c.	36½ c.	43½ c.

Statistiek Rotterdam:

	1937	1936
Aangevoerd per s.s. „Saccarappa"	1125 Vt.	
Afgeleverd 2—9 Juli	625 Vt.	174 Vt.
Afgeleverd sedert 1 Jan.......	6646 Vt.	7325 Vt.
Voorraad 9 Juli	1175 Vt.	1199 Vt.

Statistiek 3 hoofdhavens Amerika:

	1937	1936
Voorraad 1 April	76986 Vt.	114789 Vt.
Aanvoeren tot 3/7	68487 Vt.	69046 Vt.
	145473 Vt.	183835 Vt.
Afleveringen	73028 Vt.	80061 Vt.
Voorraad 3 Juli	72445 Vt.	103774 Vt.

Granen. Mais. De eerste dagen der week was de stemming voor Laplata bepaald flauw. Belangrijke verlaging der termijn-markten, zoowel in Zuid- als Noord-Amerika, gaven daartoe de voornaamste aanleiding. De vraag voor loco Laplata-mais bleef onbevredigend en hoewel de eerste helft der week lossende mais geheel en al ontbrak, deden houders van zolder-partijen niet eens moeite, den prijs ook maar iets te verhoogen. Den grootsten steun ontving onze markt van Duitschland, dat regelmatig blijft doorgaan, groote kwantiteiten uit de markt te nemen. Voor stoomende en spoedig te verladen booten toonden onze Oosterburen de grootste belangstelling en naar schatting is afgeloopen week ca. 100.000 tons door Duitschland gekocht. De laatste dagen der week werd de stemming belangrijk beter, hoofdzakelijk door de hausse-gunstige oogstberichten uit Noord-Amerika, waar men nog steeds over droogte klaagt. Voor Laplata op aflading kwam meer belangstelling en tot langzaam oploopende prijzen kwamen verschillende zaken tot stand. Als concurrent van Laplata is thans echter ook Zuid-Afrika aan de markt gekomen, welke maissoort de laatste dagen der week iets onder die van Laplata werd aangeboden. Enkele zaken waren hiervan het resultaat.

Gerst. De gerstprijzen werden voor alle soorten weder een paar gulden verhoogd. Het aanbod van stoomende partijen is zeer schaarsch, zoodat alle partijen die aankomen, vlot worden opgenomen. Laplata op aflading zonder aanbod. Roemeensche eveneens zonder aanbod, terwijl Canada tegen hooge prijzen terugkoopt. Druppelsgewijze komt zoo nu en dan een offerte van Bulgaarsche gerst, waarvoor echter zóóveel gegadigden zijn, dat ieder aanbod direct wordt opgenomen.

Rogge. Bahia Blanca stoomend met weinig aanbod en geheel onveranderd. Loco Roemeensche en Hongaar door houders iets in prijs verhoogd.

Men noteert heden: Mais Gele Laplata oude oogst disponibel *f* 126; id. aangek. *f* 129; id. stoomend *f* 130; Joegoslavische disponibel *f* 127; Laplata cinquantino disp. *f* 146; stoomend n. aankomst van *f* 145 tot *f* 142; Mixed Benguela stoomend *f* 127; Gerst 64/65 kg Laplata aangekomen *f* 170; id. stoomend n. aankomst van *f* 169 tot *f* 167; No. 3 Canada disp. *f* 171; id. stoomend *f* 168; Irak stoomend *f* 153; Rogge 74/75 kg Bahia Blanca aangekomen *f* 11.05; id. stoomend n. aankomst van *f* 11 tot *f* 10.90; 74 kg Hongaar disp. *f* 9.70; 71/2 kg Roemeensche disp. *f* 9.40; No. 2 Canada stoomend *f* 11.

Meel. In de afgeloopen week waren de tarwemarkten minder bewogen dan de vorige en bleven goed prijshoudend. Hetzelfde beeld vertoonen ook de prijzen van de inlandsche buitenlandsche bloemsoorten. Door gebrek aan bons bij de bakkerij ging in buitenlandsche bloem niet veel om.

AMSTERDAM, 10 Juli. Aardappelen. (Bericht van den makelaar Jac. Knoop.) IJpolder bl. eigenheimers *f* 5.20—5.60, Andijker bl. eigenheimers *f* 5—5.60, id. muizen *f* 4.20—4.69, id. kleine muizen *f* 2.80—3, Langedijker muizen *f* 4.20—4.69, Rijper muozen *f* 4.20—4.60, id. drielingen *f* 2.80—3, Anna Paulowna zand *f* 5—6, Hillegommer zandaardappelen *f* 5—6, Noordw. zandaardappelen *f* 6—7, Westl. muizen *f* 4.40—5, id. kleine muizen *f* 2.80—3.20, id. bl. eigenheimers *f* 5.20—5.60, id. eigenheimers *f* 4.60—4.80, nieuwe Malta *f* 14—15, alles per 100 kg.

HOORN, 10 Juli. Vee. 1 zeug *f* 85; 20 schrammen *f* 22—30; 16 biggen *f* 13—18; 1 paard *f* 150. Handel goed.

Boter. Aangevoerd 534 kop boter; boerenboter 68—71 c.; fabrieksboter 70—73 c.; weiboter 70 c. per kop.

ALKMAAR, 10 Juli. Boter. Aanvoer 1650 ½ kg boter, groothandel *f* 0.70—0.75; kleinhandel *f* 0.72½—0.77½. Handel matig. Eieren. Aanvoer 13100 stuks kipeieren *f* 3.65—3.85, 375 eendeieren *f* 3.75. Handel matig. Vee geen aanvoer.

LEIDEN, 10 Juli. Boter. Prima fabrieksboter (contrôle) *f* 1.51; prima boeren *f* 1.40—1.45; aanvoer 930 kg, handel stug.

Turf. Geen aanvoer. Lange *f* 6—8 per 1000 stuks.

KOFFIE.

HAMBURG, 10 Juli. (R. B. D.) Koffie (slot) Juli, Sept. Dec. en Maart 46 verk., 44 koopers.

SUIKER.

LONDEN, 10 Juli. (R. B. D.) Suiker. W.I. gecrist. laagste 17/3 genot., hoogste 19/3 id. Tates Cubes A. T. C. 24/9 v.

CACAO.

LONDEN, 10 Juli. (R. B. D.) (Slot.) Cacao Accra Nov./Jan. 36/- verk., Trinidad Juli/Aug. 55/- genot. (v.a.b. kust.)

LONDEN, 10 Juli. (R. B. D.) Cacao. De omzet van den dag bedroeg — tons.

KATOEN.

LIVERPOOL, 10 Juli. (R. B. D.) Katoen. (2e tel.) Amerik. en Brazil. 8 p., Sakellaridis 6 p., Giza 7 p., Indische 5 p. hooger. Uppers 2 p. lager. Amerik. midd. 7.06. Loco-stemming prijsh. Daginvoer 10000 bn.

LIVERPOOL, 10 Juli. (R. O.) Katoen. De invoer bedroeg 25.027 bn. Werkelijke voorraad thans 735.699 bn (vorige week 755.153 bn.).

LIVERPOOL, 10 Juli (R.B.D.)

Katoen slot (officieel) Amerik. goed prijsh.

	10 Juli	9 Juli		10 Juli	9 Juli
Juli	6.89	6.82	Jan.	6.87	6.84
Aug.	6 89	6.85	Febr.	6.87	6.84
Sept. ...	6.89	6.85	Maart ..	6.8?	6.85
Oct.	6.89	6.85	April	6.88	6.85
Nov.	6.87	6.86	Mei	6.89	6.86
Dec.	6.87	6 88	Juni	6.89	6.86
			Juli	6.89	6.86

vol. Sakell F.G.F. lusteloos

Juli	9.74	9.72	Sept. ...	9.89	9.87
Aug.	9 74	9.72	Oct.	—	—

Upper F. G. Nov. 8.10 (v. sl. 8.10) Jan. 8.10 (v.sl. 8.06) Mrt. 8.08 (v.sl. 8.08) Mei 8.10 (v.sl. 8 06)

ANTWERPEN, 10 Juli. (R. B. D.) Meststoffen Chilisalpeter kalm, 15½ % Juli 112½. Kalksalpeter 15½ % vertr. 106. Zwavelz. Ammoniak Ord. 92, Synth. 97, Superfosfaat 14 % 100 kg frs. 26, 16 % 100 kg 29, 18 % 100 kg 32. Thomasmeel 14/16 % 1.38.

GOEDERENMARKT

NEW YORK, 10 Juli (R.O.)

Tarwe	zelfde dag	vorig jaar
Aanv Atl havens	44.000 bs.	192.000 bs.
Uitv. Atl havens	11.000 bs.	241.000 bs.

Voor export verkochte bootladingen 50

	10 Juli	9 Juli	8 Juli
Loco no 2 Am dur	—	—	—
Loco no. 2 Mix ..	—	—	—
Loco no 1 N Manit f.o.b Montreal	150⅝	150¾	151¾
Hard Wint No 2 f.o.b. Gulf	139⅞	141⅜	143¾
Red Wint No. 2	135⅝	137⅛	139

Mais		
Aanv Atl. havens	213.000 bs.	3.000 bs
Uitv Atl haven	16.000 bs.	— bs.

Voor export verkochte bootladingen —

*Inclusief verschepingen naar het binnenland

	10 Juli	9 Juli	8 Juli
Western no 2 Mixed	—	—	—
Rogge per spoor Loco No 2 fob N Y			
Canad West ...	155¾	156	156
Gerst			
Loco No 2	91½	91⅞	92

Voor export verkochte bootladingen rogge —

Katoen. De termijnmarkt opende prijshoudend, 10 p. lager, daalde op de teleurstellende markt te Liverpool en in sympathie met de daling op de graanmarkten, alsmede op de voorspelling van helder en warmer weer in het oostelijk district en berichten van goeddoende regens in Texas en Oklahoma, op verkoopen door de coöperatiën, — makelaars- en commissie-huizen, voorts op verkoopen door den handel en buitenlandsche belanghebbende, naar men meende n.l. Liverpool en Bombay. De „hedge"-verkoopen kan men wederom beschouwen als zijnde ten deele gericht tegen de Zd.-Amerikaansche katoensoorten. Aan speculatieve belanghebbenden werden aankoopen toegeschreven, doch minder agressief dan gisteren. De markt sloot nauwelijks prijshoudend. Loco kalm.

De aanvoeren van katoen in de havens der Ver. Staten worden voor de a.s. week geschat op 20.000 balen.

	10 Juli	9 Juli	8 Juli
Katoen Middl. Upl.	12.90	13.05	12.85
Dagel aanv in de havens der V. S	5.000	3.000	7.000
Tot uitvoer naar Groot-Brittanië	—	1.000	—
Id. n. 't Vasteland	2.000	2.000	1.000
n. Japan & China	—	3.000	14.000

	10 Juli	9 Juli	8 Juli
Juli	12.30	12.47/48	12.25
Augustus	12.33	12.49	12.28
September	12.36	12.52	12.31
October	12.40/41	12.55/57	12.35/36
November	12.36	12.51	12.32
December	12.32/33	12.47/48	12.29/30
Januari	12.33	12.49	12.32
Februari	12.34	12.49	12.34
Maart	12.36/37	12.50/52	12.36
April	12.38	12.52	12.?7
Mei	12.40	12.55	12.38

Katoenolie prima Summer fellow	10 Juli	9 Juli	8 Juli
Loco	—	—	—
Juli	9.20	9.48	9.45
September	9.23	9.44	9.40
October	9.20	9.44	9.40
December	9.16	9.38	9.35
Januari	9.19	9.41	9.38

Stemming gemakkelijk.

	10 Juli	9 Juli	8 Juli
Petroleum 33-33-9 Baume Mid Cont	1.16	1.16	1.16
Stand. Wh. in kn	16.25	16.25	16.25
Oil City ruwe v Z.W Pennsylvanië	2.37½	2.37½	2.37½
via de pijpleiding	2.57½	2.57½	2.57½
Stand Wh in vt.	12.25	12.25	12.25
Terpentijn	39¾	39⅜	39¼
Reuzel W St. loco	12.45	12.55	12.57½
Midd West........	12.45/55	12.50/60	12.60/70
Meel Spring clears	6.70/6.80	6.70/680	6.80/6.90
Talk extra loose	8¼	8¼	8¼
Tin loco	59.25	59.37½	59.62½
30 dagen	58.75	59.—	59.25
IJzer Pig 2 Buff lev. Boston	26.25	26.25	26.25
) Penns	27.27½	27.27½	27.27½
Vrachtkatoen (Liverpool) high density ..	35 c.	35 c.	35 c.
id Standaard	50 c.	50 c.	50 c.
Vracht voor zwaar graan Liverp p qr	2/10½a3/6	2/10½a3/6	2/10½a3/6
id n/h Cont. per 100 bs	14 à 18 c	14 à 18 c	14 à 18 c
Lood. Loco N. Y	6.—	6.—	6.—
t/o. St. Louis	5.85	5.85	5.85
Zink	6.87½	6.75	6.75
Koper lake loco Midd West	14.12½ l	14.12½ l	14.12½ l
id. Electrol. Connect valley	14.— l	14.—	14.— l
t. a.s. New York directe lev	13.90 l	13.90 l	13.97½ l
id id id 80-90 dagen lev	13.90 l	13.90 l	13.97½ l
Het-koper t. o. b N York refinery	13.62½ l	13.62½ l	13.62½ l
Koper c.i.f. Hamburg. Liverpool en Havre prompt (exportprijs v producenten)	14.12½	14.12½	14.20
Koper Amerik Standard			
Juli	—	12.80	12.90
September	—	12.80/90	12.90/95
October	—	12.80	12.87
December	—	12 80/85	12.85
Januari	—	12.80	12.85

Stemming kalm.

Aluminium			
99 % loco N Y	20 c.	20 c.	20 c.
Nikkel electro cathodes 99 9 % loco New York	35 c.	35 c.	35 c.
Blik box f.o.b Pittsb basis	5.35	5.35	5.35
Schellak t.N loco	14	14	14
Grofiinnen. Hess cloth licht gew	4.35	4.35	4.35
zwaar	6.35	6.35	6.35

l = laten; n = nominaal; b = bieden

Voor export verkocht — barrels

Locostemmingen. Petroleum, meel, ijzer, koper en talk prijshoudend. Reuzel en tin nauwelijks prijshoudend. Tarwe gemakkelijk. Mais lusteloos.

N.B. De suiker-, cacao-, rubber-, koffie- en koper (Amer. Stand.)-markten bleven Zaterdag gesloten.

CHICAGO 10 Juli (R.O.)

Granen. De termijnmarkten daalden op liquidatiën, „hedge"-verkoopen, wegens het ongedekt blijven van stoploss-orders, ten gevolge van de voor baissiers gunstige meening over de Amerikaansche en Canadeesche oogstramingen, gevolgd door een gedeeltelijk herstel op aankoopen door commissie-huizen en het afwikkelen van posities tijdens het „weekend".

Tarwe. De termijnmarkt opende gemakkelijk, 2⅜ c. lager, herstelde daarna ten deele uit vrees voor nieuwe schade door zwarte roest, gepaard met berichten over hooge temperaturen in het Noordwesten, op oostelijke aankoopen en sloot nauwelijks prijshoudend.

Tarwe No. 2 Hard Winter 123⅜	(v.n. 127⅝	
No. 3 Hard Winter 12?⅝	v.n. 125⅜	
Aanv West plaats 5.189.000 bs		
dens d v j 4.265.000 bs		

	10 Juli	9 Juli	8 Juli
Juli	121/0⅞	122⅜	124¼ / ⅛
September	123⅜ / ⅛	123⅝ / ⅜	125⅝ / ⅞
Dec.	124/3⅞	125⅝ / ⅜	127¾ / ⅝

Mais. De termijnmarkt opende gemakkelijk, 1⅛ c. lager, daalde aanvankelijk onder druk en in sympathie met de lagere opening van de tarwemakrt, herstelde daarna voor de dichtbije maanden als gevolg van de schaarsche voorraden en in verband met de vaste loco-markt en sloot prijshoudend.

Mais		
Aanv West plaats	369.000 bs.	
dens d. v. j.	396.000 bs.	

Loco No 1 Mix W —

	10 Juli	9 Juli	8 Juli
Juli nw. contr.	128⅛	128⅛	128¼
September idem	114⅛	114⅞	115¾
Dec. idem	84¼	84⅜	85⅝
Juli oud contr. ...	126	124¾	124¾

Haver en rogge. De termijnmarkten volgden de overige graanmarkten. Haver sloot nauwelijks prijshoudend en rogge onregelmatig.

	10 Juli	9 Juli	8 Juli
Haver Juli	42⅛	43⅝	43¾
September	38⅛	38⅛	39⅜
Dec.	40⅛	40⅜	40⅞
Rogge loco No. 2 —			
Juli	91½	91¼	92½
Sept.	86	88⅜	90½
Dec.	88¾	90	92½

l = laten. b = bieden

Reuzel. De markt opende nauwelijks prijshoudend, daalde op de trage vraag en sloot nauwelijks prijshoudend,

Reuzel	10 Juli	9 Juli	8 Juli
Loco loose	12.—	12.10	12.12½
Juli	12.05k	12.12½	12.25
September	12.35	12.40v	12.52½ v
October	12.42½	12.50v	12.60 v
December	12.27½ k	12.35v	12.45

k = koopen. v = verkoopen n = nominaal

Spek. Drysalted bellies Juli 16 — (v.sl 16.20) per 50 lb average Sept. 16.90 (v.sl. 16.97½)

Stemming nwl. prijsh.

Varkens Lichte 12.40 à 12.90 (v.sl. 12.40 à 12.90) Zware 11.40 à 12.25 (v.sl. 11.40 à 12.25

Aanv West Sted 10.000 (dens. d.v.j 21.000

Aanv. te Chicago 3.000 (dens d.v.j. 7.000

Ges.. varkens deze week 45.000 v.w. 66.000

NEW ORLEANS, 10 Juli (R.O.)

	10 Juli	9 Juli	8 Juli
Katoen Slot (loco)	12.76	12.88	12.72
Juli	12.27/31	12.38	12.22
October	12 41	12.52/53	12.36/37
December	12.42	12.54	12.38
Januari	12.44	12.56	12.40
Maart	12.46/47	12.60	12.44
Mei	12.49	12.61	12.44/45

SAVANNAH, 10 Juli (R.O.)

	10 Juli	9 Juli	8 Juli
Terpentijn	34¾	34¼ / ½	34/4½
Hars F	7.90	7.87½	7.85
„ W. W.	8.70	8.85	8.75
„ W. G.	7.90	7.90	7.85

DULUTH, 10 Juli (R.O.)

	10 Juli	9 Juli	8 Juli
Lijnzaad			
Juli	201½	200½	202½
Sept.	201½	200	202½
Rogge Juli	87¾	89	90½
Tarwe.			
Juli	118¼	120¼	122⅝
Sept.	120¾	121⅞	123⅝

KANSAS CITY 10 Juli (R.O.)

	10 Juli	9 Juli	8 Juli
Tarwe			
No. 2 H.W. loco	120⅛	124	125⅛
Juli	115⅞	117¾	119¾
Sept.	117⅜	118⅞	121⅛

ST. LOUIS 10 Juli (R.O.)

	10 Juli	9 Juli	8 Juli
Tarwe N. 2 Rd. W1			
Loco	123⅛	126	127½
Juli	120¼	121¾	122⅞
Sept.	121½	122¼	124½

MINNEAPOLIS 10 Juli (R.O.

	10 Juli	9 Juli	8 Juli
Tarwe No.1 North Spring loco	148¾	149	151⅞
Juli	146⅛	146	148
Sept.	137¾	138	140⅞
Gerst.			
Juli	62½	62⅞	63⅛
Sept.	56¾	58	58⅜

WINNIPEG 10 Juli (R.O.)

Tarwe. De termijnmarkt daalde op gemakkelijkere telegrammen, berichten van zware regens in Manitoba, en liquidatiën, alsmede in verband met het regeeringsrapport, herstelde daarna op voor haussiers gunstige berichten uit Saskatchewan, meldende dat sinds de samenstelling van het regeeringsrapport geen regens zijn gevallen, alsmede op nieuwe berichten over aantastingen door zwarte roest, hetgeen leidde tot nieuwe aankoopen, waarna de markt prijshoudend sloot.

		10 Juli	9 Juli	8 Juli
Tarwe	Juli	143⅞	144	145
	Oct.	137¾	137⅝	139
	Dec.	134	133⅞	135¾
Rogge	Juli	143¾	144	144
	Oct.	97⅞	98¾	102¼
	Dec.	95½	96½	100
Haver	Juli	64⅞	63⅜	64⅝
	Oct	54¾	54⅜	55⅞
	Dec.	51½	51	52¾
Gerst	Juli	72½	72	75⅛
	Oct.	66	66¾	69⅝
	Dec.	66⅜	65⅛	67⅛
Lijnzaad	Juli	178	180	180¾
	Oct.	180½	181½	182⅞
	Dec.	178	180½	181½

Aanvoer wagonladingen tarwe No. I 69 id. No. II 60, id. No. III 52, id. No. IV 6 Northern andere soorten 31

BEURS TE NEW YORK

10 Juli 1937 (Reuter).

Winstnemingen goed opgenomen, doch zwakker gesloten.

De geldmarkt was heden nominaal. De fondsenmarkt opende prijshoudend, steeg ten deele, waarna de koersen terugliepen bij gebrek aan steun. De markt sloot ongeanimeerd.

De omzet bedroeg 300.000 shares en in obligatiën $ 2.770.000.

Nader wordt geseind:

De stemming blijft in het algemeen gunstig, doch men verwachtte in verband met het einde der week eenige winstnemingen. Bij opening ging men, ondanks de gunstige berichten omtrent de conjunctuur en den arbeidstoestand inderdaad ook daartoe over, doch zij werden goed opgenomen. Een aantal fondsen kon echter boven het laagste punt sluiten, daar laatbeurs enkele kooporders werden geplaatst. Staalwaarden waren luier, ondanks dat de prijs voor staalschroot te Pittsburg opnieuw werd verhoogd. Handelsvennootschappen boden weerstand op berichten omtrent zeer gunstige verkoopen in Juni. Allis Chalmers boekte eenige koerswinst na de aankondiging van plannen tot uitbreiding. De overeenkomst, die het Departement der Schatkist heeft gesloten tot sterilisatie van goud in ruil voor Chineesch zilver wekte hier en daar de verwachting van inflatie, doch de invloed op de beurs was zeer gering. Chemische-, mijn- spoorweg- en tabakswaarden sloten onveranderd à 1 punt lager, Union Pacific en Dupont de Nemours 2 tot 3 punten lager. Columbian Carbon, Allis Chalmers en Penney Co. sloten 1 punt hooger.

Wisselkoers 1.8183 (vorige 1.8189)

9 Juli Equiv.	10 Juli Equiv.	Slotkoersen:	10 Juli Slotk	9 Juli Slotk.
19⅛	19	Am. Cryst. Sugar...	26⅛	26¼
13½	13⅞	Amer. Bemberg B	19	18½
73⅞	73½	American Can Co.	101	101½
38⅝	38⅝	Am. Car & Foundry	53⅛	53⅛
3½	3½	Am. City P & L. P.	4¾	4¾
5⅝	5½	Am.Hide&Leather**	7½	7¾
29¼	29¼	Idem nwe 6 % pref.	40¼	40¼
66⅝	66¼	Am. Smelting Ref.	91	91½
12?⅝	22⅝	Am. Tel. & Tel. ...	168⅛	168½
57	57⅛	Am. Tobacco B. ...	78½	78⅜
13¼	13⅜	Am. Waterw g. A.	18⅜	18⅛
40½	40	Anaconda Copper .	55	55⅝
2	1⅞	Ass. Gas & El. Co.	2⅝	2¾
59½	59	Atchison Topeka ...	81⅛	81¾
79⅞	—	Id. 1 % Mortg. Bonds	—	109¾
21¼	20¾	Baltimore Ohio ...	28½	29⅛
66	65½	Beth.St.Corp. of Del.	90	90¾
8⅝	8⅝	Canadian Pacific ...	11⅞	11⅞
79⅞	79⅝	C. Pac. 4 % Ref. 99	109½	109¾
⅞	⅞	Centr. States Elect.	1¼	1¼
37½	37⅝	Chase National B	52	51½
39½	39½	Chesapeake & Ohio	54¼	54¼
1½	1½	Chicago Milwaukee	2	2
3¼	3¼	Idem pref.	4½	4½
6⅛	6	Idem 5 % adj. bonds	8¼	8⅜
1⅞	1⅞	Chicago Rock Isl....	2⅝	2⅝
75¼	74⅞	Chrysler Motor ...	102⅞	103½
2½	1⅝	Cities Service	2¼	3⅜
52⅝	53⅛	Id. 5 % bonds 1966	73	72¼
13½	13⅝	Colg. Palm Beet Cy.	18¾	18½
1⅞	1¾	C. Wealth & South.	2⅜	2½
40⅞	40⅝	Continental Can Cy.	55½	56¼
34¾	34½	Continental Oil	47½	47¾
2.63	2.61	Corp. Trust Sh. Mod.	3.59	3.61
3.89	3.86	Div. Trust Shares C	5.30	5.35
24⅞	—	7 % Duitsche herst.	—	34⅛
21¼	20¾	5½ % id. id.	28½	29¼
11⅞	11½	Erie Railroad	15¾	16¼
16¾	16¾	Idem 1e pref.	23	23
9⅞	9⅝	Fisk Rubb gew. ††	13¼	13½
16¼	16¼	Ford (Canadian) ...	22¼	22¼
28¾	27⅝	General Cigar	38	39½
40⅛	40⅛	General Electric ...	55⅛	55⅛
1½	1½	Gen. Gas & El. Cl.A	2	2
38½	38½	General Motors ...	52⅞	52⅞
10⅞	10⅞	Gillette	15	15
28⅞	28⅞	Good Year Tire ...	39⅝	39⅝
11½	11⅜	Hudson Motor Cy	15⅝	15½
18½	18¼	Illinois Central	25	25½
4¾	4⅞	Interc. Rubber	6⅝	6½
8¼	8	Intern. Hydro El....	11	11⅜
7⅛	7½	Intern. Marine	10¼	9¾
52⅜	52⅜	Intern. Marine 6 %	72	72
44¾	44⅛	Intern. Nickel	60⅝	61½
8⅜	8⅛	Intern. Tel. & Tel.	11¼	11½
12⅞	12¾	Kansas City South	17½	17¾
20¾	21¼	Idem pref.	29¼	28½
43½	42⅝	Kennecott Copper .	58⅝	59¾
16	16	Lorill. gew A. z.n.w.	22	22
63½	63⅝	Louisv.&Nashv. g.A.	87½	87¼
17⅝	17½	Marshall Field & Co.	24	24¼
26½	25⅞	Mc. Keesport Tinpl.	35½	36½
21⅛	21¼	Mid. Contin. Petr.	29¼	29
5½	5½	Miss. Kans. & Tex.	7⅝	7½
—	—	Miss.Pac.5 % g.o. s G	—	—
3⅛	3⅛	Missouri Pacific ...	4¼	4¼
5⅝	5⅝	Idem pref.	7¾	7¾
12⅞		Id. 4 % bonds	—	17⅝
44	44⅛	Montgomery Ward	60⅝	60½
23⅝	23¾	Nat. Cash Reg. Co.	32⅝	32½
32¾	33½	National City Bank	46	45
14½	14⅝	Nat. Dairy Pr. Corp.	20⅛	20
62⅞	—	Nat. Steel Corp. ...	—	86½
29¼	28⅞	New York Central	39⅝	40¼
2⅛	2⅛	New York Ontario	3	2⅞
172½	171¾	Norfolk & Western	236	237
84⅞	85⅛	Id. 4 % gecons. 1996	117	116¾
8¾	8⅞	North. Am. Aviation	12⅛	12
18¾	18½	North. American Co.	25½	25¾
32⅞	33¼	N. Am. Rayon C.††	45¾	45¼
2.52	2.52	North Am. Tr.	3.46b	3.46b
21⅞	21½	Northern Pacific ...	29⅝	30
23¼	23¼	Novadel Agene	32	32
15⅞	15⅝	Param. Pict.	21½	21¾
28⅞	28⅝	Pennsylvania Rlrd.	39	39¾
42¾	42½	Phillips Petroleum	58½	58¾
8⅜	8	Pittsburg Coal	11	11½
43½	43½	Procte. & Gamble	59⅞	59¾
6¾	6⅝	Radio Corp. of Am.	9½	9¼
28¼	28¼	Republic Steel gew.	38⅞	38¾
83⅜	82⅞	Idem pref.	114	116
—	—	Royal Dutch	—	—
66⅝	66½	Sears Roebuck	91½	91¼
20⅜	20⅝	Shell Union	28	28
75¾	75¾	Id. id. pref.	104⅛	104⅛
34⅞	34	Southern Pacific ...	46¾	47⅞
77⅜	77¾	Id. % Fef. 06/55	106⅞	106⅜
23⅝	23½	Southern Railway ..	32⅜	32½
55⅞	55⅞	Id. 4 % dev.enMortg	76¾	76⅞
9⅛	9¼	Standard Brands ...	12¾	12⅝
49⅝	49⅝	Stand. Oil N. Yers.	68¼	68⅛
10	10	Studebaker nieuw	13¾	13¾
9½	9⅜	Tennessee Corp. ...	12⅞	13
13½	13½	Tidewater Ass. Oil	18½	18⅝
93⅞	92⅜	Union Pacific	127	129
82⅜	82½	Id. 4 % bonds	113⅜	113¼
21⅝	21⅝	United Aircraft	29¾	29¾
3⅝	3⅝	United Corp.	5	5
6¾	6¾	Unit. Stat. Leather	9¼	9¼
44½	43⅞	Unit. Stat. Rubber	60⅜	61⅛
79⅛	78⅞	United States Steel	108⅜	108¾
95⅛	95⅝	Idem pref.	131½	131¼
4¼	4⅛	Wabash	5⅝	5⅞
8½	8½	Idem pref.	11¾	11¾
7	6⅞	Wilson & Comp. ...	9½	9⅝
33⅝	33⅛	Woolworth & Co. ...	45½	46⅛
—	—	Zilver	—	44¾
—	—	Callgeld	nom.	1
—	—	Prima Handelswiss	nom.	1

Basis 50. † drie cert. = 100 nom. ond. aand.
L Laten. B Bieden. ‡ Ex. div. ‖ Ex. righ.
†† Noteeringen op Curbbeurs.
** Ex. div. en ex. rights. n = nominaal. ‖ Verb.
‡ Nieuwe aandeelen. ex. coupon.
*° cum. dividend.

NEWYORK 10 Juli Part. tel.)

9 Juli Equiv.	10 Juli Equiv.		10 Juli Slotk	9 Juli Slotk.
59¼	58⅞	Am. Car & F. pr...	81b	81½ b
37⅜	37¼	American Metal ...	51⅛	51⅜
—	—	Am. Steel Foundries	—	—
8⅝	8½	Armour of Illinois	11⅝	11⅞
71⅛	70⅞	Atch. Top. 6 % pr	97½ b	97¾
23⅞	24⅜	Baltimore & Ohio pr	33½	32¾
85½	85½	Bethl.St.ofDel 7% pr	117b	117½
22⅞	23	Boeing Airplane ..	31⅝	31½
51½	50⅞	Cerro de Pasco ...	70	70¾
18⅞	18⅜	Ch.Millw 5 % b 1975	25¼	26
32¾	32⅜	City Serv 6 % pr.	44½	45
43	43¼	Douglas Aircraft ..	59½	59⅛
12⅞	12⅞	Electric Bond & Sh	17⅝	17⅝
37⅛	37⅛	Gr. North 6 % pr	51½	51
80¾	80½	Intern Harvester	110¾	111
26⅞	26¼	Int. Hosiery Mills	36b	37
12¾	12½	Int.Pap&Power „A"	17¼	17½
74⅞	74¼	Int Pap.&Pow 7% pr	102	103
58⅞	58¼	Loew's Inc	80	81
18⅞	19	Miss Kans Tex. pr	26⅛	26
11¼	11⅛	Patino Mines	15¼ b	15½
30	30⅛	Pub. Serv N. Jers	41⅜ b	41¼
14½	14⅛	Pure Oil	19⅞	20
72¾	73⅛	Rep. Steel 6 % pref	100½ b	100b
36⅝	36⅛	Reynolds Tob „B"	50⅛	50⅜
15¼	15⅛	Socony Vacuum	20⅞	20⅞
33¼	32⅝	South. Rw 5 % pr	44⅞	45¾
31⅜	31⅜	Stand Oil Calif	43½	43⅛
17⅞	17¾	Swift & Co.	24⅜	24⅝
66¼	65¾	Un. Pacific 4 % pr	90⅜	91
13⅛	13	Un. Air Lines Tr...	17⅞	18
66	64¾	U.S Smelt. R. & M	89b	90¾
35⅜	35⅛	Western Un Tel. ..	48¼	48⅝

‡ ex div. ‡ verb.

WISSELKOERSEN

NEW YORK	10 Juli	9 Juli	8 Juli
Amsterdam	54.99½	54.98	54.98½
Londen	4.96 1/16	4 9 ⅞	4 95 5/16
Parijs	3 87 11/16	3 87⅛	3 86⅜
Berlijn	40 19	40 15	40 16
Brussel	16.84¼	16.84	16.83½
Rome	5.26¼	5.26¼	5.26¼
Madrid	4.85	4.8	4 8
Zwitserland ..	22.90	22.89½	22.88
Weenen	18.78	18.78	18.78
Stockholm	25.57½	25.57½	25.52½
N.York Op Montr	99 29/32	99 15/32	99 29/32
B Aires 100 pes	30 76	30.74	30.71
B Aires market-rate	30.11	30.25	30.15
Yokohama	28.79	28.80	28.80

b = bieden; l = laten; bet. = betaald.