DONDERDAG 11 JANUARI 1940

ROTTERDAMSCH NIEUWSBLAD

STADSEDITIE 5 ct. PER NUMMER

Uitgave N.V. Rotterdamsch Nieuwsblad

Bureaux: Schiekade—Slagveld — Telefoon 22.900 Directeuren: E. W. GEERLING, L. EVERS en Mr. J. KARS. Postgiro No. 11.000 — 62e Jaargang — No. 18.956

Weer tien graden vorst.

Tal van veerdiensten gestaakt.

Rivieren dragen zwaar drijfijs.

Vannacht heeft de thermometer te Rotterdam weer 10 graden Celsius vorst genoteerd. De barometer daalt langzaam, daar het gebied van hoogen luchtdruk zich naar het zuiden verplaatst en aan de noordwestzijde wordt aangetast door een depressie in de Poolzee. Tusschen IJsland en de Noorsche kust stormt het, evenals in de Middellandsche Zee. Op IJsland wordt het kouder en in de Baltische landen heerscht nog een koude van 15 à 25 graden onder het vriespunt. Het afvloeien van het gebied van hoogen luchtdruk kan in Nederland terugkeer van Westelijke winden en dus dooi tengevolge hebben.

De nachtelijke strenge vorst, die overdag matig tot licht wordt, doet het ijs in dikte sterk toenemen. De scheepvaart ligt gekluisterd, daar het ijs zoo dik is, dat de ijsbrekers er op vele plaatsen niet meer door kunnen breken. De schollen, die de afgeloopen dagen op elkaar geschoven en vastgevroren zijn, vormen een compacte massa.

De schaatsenrijders juichen; wanneer de barometer zijn daling niet versnelt, kunnen zij nog geruimen tijd van de ijspret genieten. Een zwak oostenwindje maakt het verblijf op den staalharden vloer tot een onverdeeld genot. Zal de Elfstedentocht, die thans definitief op a.s. Maandag is vastgesteld, ditmaal kunnen doorgaan? Het duurt nog lang, voor het Maandag is.....

Gestaakte veerdiensten

De rivieren, die thans op vele plaatsen met onafzienbare ijsvelden zijn bedekt, bieden een prachtigen aanblik, doch de oeverbewoners slaan met bezorgdheid het toenemen van de ijs- assa's gade, want voor hen beteekent dit een isolement, dat misschien nog lang kan duren, want al zijn de laatste jaren vele bruggen over de rivieren gebouwd, er zijn nog tal van veerdiensten, welke de verbinding moeten onderhouden.

Uit Woudrichem wordt gemeld, dat de Merwede over de geheele breedte met drijfijs is bedekt. Het veer Woudrichem—Gorinchem vaart overdag normaal. Ook het veer Kop van 't Land —Werkendam vaart nog steeds. Na 8 uur 's avonds worden echter geen auto's meer overgezet. Tusschen Werkendam en Hardingsveld is gistermiddag de dienst gestaakt. Ook tal van veren op Waal, Maas en Rijn hebben den strijd opgegeven of zullen weldra moeten worden stilgelegd.

Onze correspondent te Lekkerkerk telefoneerde vanmorgen, dat de rivier voor deze gemeente met zwaar drijfijs is overdekt. De boot van de Reederij op de Lek is er hedenmorgen nog met groote moeite in geslaagd door het ijs te komen, doch men verwacht, dat dit voor het laatst is geweest. Het over-etveer naar Nieuw Lekkerland is gestaakt.

Arrewedstrijden in Friesland

Friesland, het land van de vaarten en meren, geniet thans volop van de ijspret. Thans hebben ook de wedstrijden met arresleden hun intrede gedaan en Hardegarijp had hiervan de primeur. Acht spannen leverden een fellen strijd, die door honderden toeschouwers werd bijgewoond. Niet alleen werden prijzen toegekend voor den besten tijd, maar ook voor het mooiste span, meldt onze correspondent te Heerenveen.

Het was gisteren in Friesland buitengewoon druk op het ijs, waartoe het fraaie weer heeft meegewerkt. Er stond weinig wind en de zon gaf het winterlandschap een schilderachtig aanzien. Duizenden Friezen ondernamen een tocht en legden onderweg aan bij de talrijke tentjes, waar dampende dranken en spijzen, zooals erwtensoep en stamppot met kluif, gretig aftrek vonden. Er werd genoten en er werden goede zaken gedaan.

Nu de Elfstedentocht eerst Maandag wordt gehouden, organiseeren plaatselijke vereenigingen deze week groote tochten. De V.V.V. te Langweer heeft tegen Zaterdag een Tien Merentocht uitgeschreven over een afstand van bijna 70 k.m. door de mooiste streken van zuidwest Friesland. De eerste prijs is een zilveren zwaan.

Naar aanleiding van de ongevallen, welke de laatste dagen op het IJselmeer zijn gebeurd, wordt gewaarschuwd, dat de schaatsenrijders op het IJselmeer zeer voorzichtig moeten zijn. Er komen in het ijs veel wakken voor, vooral op plaatsen waar pieren zijn en waar riviertjes in het meer stroomen.

Het ijs won het!

Hoewel de scheepvaart op het Merwedekanaal reeds eenige dagen was gestremd, had men de Linge tot Leerdam zoo lang mogelijk opengehouden. Aangezien echter het gebroken ijs niet meer kon wegdrijven door het kanaal van Steenenhoek, werd dit karwei ten zeerste bemoeilijkt, meldt onze correspondent te Gorkum.

Nadat reeds Dinsdag enkele kleinere booten nog een vergeefsche poging hadden gedaan het ijs op de Linge te breken teneinde Leerdam te bereiken, kwam toch Woensdagochtend de groote sleepboot Constantine uit Dordrecht om dezelfde poging te ondernemen. Door de haven ging het nog best, omdat het ijs Dinsdag nog los was geweest. Maar zoodra kwam de Constantina op de eigenlijke Linge, of de moeilijkheden begonnen. Hier had het ijs op sommige plaatsen een groote dikte bereikt, als gevolg van het feit, dat de motorboot van De Vries Robbé tot het laatste toe het ijs had stukgevaren, waarbij de schollen steeds over elkaar schoven.

Na enkele honderden meters liep de sleepboot muurvast; slechts enkele meters was het ijs gebroken.

— Er is geen doorkomen aan, verklaarde de kapitein, die in weerwil van de groote afmetingen van zijn boot de pogingen omstreeks 12 uur opgaf. De Constantina stoomde terug om ligplaats te nemen in de Vluchthaven van de Oude Merwedesluis. Het ijs had den strijd gewonnen.

Post per vliegtuig

Vandaag is wederom een K.L.M.-vliegtuig met post naar de Waddeneilanden Ameland en Schiermonnikoog gevlogen. Het toestel ging van Schiphol over Eelde naar de geïsoleerde eilanden, waar men met vreugde het snelle communicatiemiddel begroette.

Planken over het ijs

Vanmorgen heeft men op het Nieuwe Veer van gebroeders Van der Ruit te Capelle a. d. IJsel planken over het ijs van den Hollandsche IJsel gelegd, zoodat bij de twee veren de overtocht voor voetgangers en fietsen weer mogelijk is. De twee stoombooten, die gisteren hebben getracht een vaargeul te breken, zijn hier niet in geslaagd en zijn naar Rotterdam teruggekeerd, meldt onze correspondent te Capelle a. d. IJsel.

Geldersche IJsel gestremd

Het drijfijs in den Geldersche IJsel, dat zich in den afgeloopen nacht bij Deventer vastzette, heeft daar zeer zwaar pakijs gevormd in dikke lagen, meldt onze correspondent te Deventer. Er bevinden zich vrijwel geen wakken in het ijs. De schepen op de rivier waren bijtijds in de haven gehaald. Twee groote vrachtbooten van de Reederij v. d. Boom konden nog juist in de nieuwe haven een veilige ligplaats vinden.

De schepbrug, die aan den kant was gelegd, loopt geen gevaar.

Men zal trachten bij Deventer een voetpad te maken. Het rijverkeer kan dan over de spoorbrug blijven gaan.

Bij Olst loopt men reeds over den bevroren IJsel.

Euwe twee punten achter.

De twaalfde partij van den tweekamp Euwe—Keres, welke gisteravond in „Bellevue" te Amsterdam werd gespeeld, is door Keres na 23 zetten gewonnen.

De stand is thans: Keres 7 punten, Euwe 5 punten. Met nog twee partijen voor de boeg, kan Euwe hoogstens gelijk komen.

HET NIEUWS VAN HEDEN

De elfstedentocht is vastgesteld op Maandag a.s.
Groot luchtgevecht boven Sylt en den Hindenburgerdam.
Duitsche vliegtuigen brengen Engelsche schepen tot zinken.
De Japansche premier bezweken voor de oppositie.
te Blad. pag. 1.
Engeland roept 240.000 man op.
80 Amerikaansche mijnwerkers in hun mijn opgesloten.
2e Blad. pag. 1.
Nieuwjaarsrede van Rotterdams burgemeester.
3e Blad. pag. 1.
Vrachtauto door trein gegrepen op onbewaakten overweg te Hoevelaken; chauffeur omgekomen.
Proefproces inzake derden-beslag op het salaris van gewoon-dienstplichtigen.
3e Blad, pag. 2.

MAANDAG A.S. ELFSTEDENTOCHT

Bestuurderen van de Elfstedenvereeniging hebben gisteren een laatsten inspectietocht gemaakt in het tot dan toe onbeijdbare noordelijke gedeelte van Friesland en aan de hand van hun bevindingen, daarbij rekenend op doorzettend vriesweer, werd besloten den Elfstedentocht te bepalen op Maandag a.s.

Het ging, zooals bekend, hoofdzakelijk om de trajecten Leeuwarden—Dokkum—Franeker—Harlingen, waar, tengevolge van het stroomen, het water steeds open was gehouden. Nu de sluizen gesloten waren, begon zich ook hier reeds een vlies te vormen en daar het water op het oogenblik natuurlijk een zeer lage temperatuur heeft, mocht men verwachten, dat het ijs binnen enkele dagen betrouwbaar zou zijn.

Bij den tocht stuitte men op verschillende slechte stukken; hier en daar moesten zelfs eenige kilometers te voet worden afgelegd. Te Sneek, Bolsward en Harlingen b.v. kon nog niet worden gereden. Men hoopt, dat al deze stukken Maandag wel begaanbaar zullen zijn. Zoo niet, dan zal men dit ongerief er bij moeten nemen, wat dan een attractie op zichzelf zal beteekenen. Met het oog op de vele aanvragen, was men van oordeel, dat de tocht om deze „kleinigheden" niet langer mocht worden uitgesteld.

De inschrijving is thans geopend bij den voorzitter, mr. M. S. Hepkema of bij den penningmeester, J. M. Kingma, beiden te Leeuwarden. De inschrijving sluit Zaterdagmiddag 4 uur.

Nader vernemen we, dat het in de bedoeling ligt via de Sexbierumsche Vaart binnendoor te rijden naar Dokkum. De start zal geschieden bij de Schenkerschans en de aankomst enkele kilometers buiten Leeuwarden, namelijk bij de Groote Wielen aan den Groningerstraatweg.

Gezien het aantal aanvragen, dat reeds is binnengekomen, verwacht men een geweldige belangstelling. Men rekent er op, dat er ongeveer tweemaal zooveel deelnemers zullen zijn als in 1933 en schat het aantal op 2000.

Voor een stad als Leeuwarden brengt dit natuurlijk groote moeilijkheden met zich, omdat men daarvoor niet over voldoende slaapgelegenheden beschikt. Men heeft reeds de medewerking gekregen van de V.V.V. en voorts zal een beroep worden gedaan op de burgerij om den deelnemers aan den tocht een of twee nachten onderdak te bezorgen.

De organisatie van een en ander, welke het bestuur van de Elfstedenvereeniging heel wat hoofdbrekens kost, noodzaakte het bestuur den tocht op Maandag te bepalen. Men verwachtte wel dat de route reeds Zaterdag berijdbaar zal zijn, doch men zag geen kans voor dien tijd alles in orde te hebben. De deelnemers zijn nu in de gelegenheid reeds Zaterdag naar Leeuwarden te reizen en Zondag nog een mooien trainingstocht te ondernemen.

HEVIG LUCHTGEVECHT BOVEN DUITSCHE BOCHT.

Britsche aanvallen op Helgoland, Sylt en Hindenburgdam.

VIJFTIG VLIEGTUIGEN IN GEVECHT.

Na de luchtaanvallen van gistermorgen vroeg in de omgeving van de Duitsche basis Sylt, waarbij bommen zijn gevallen op het Deensche eiland Romö, is gistermiddag een hevig luchtgevecht geleverd boven den Hindenburgdam, de zes mijl lange verbinding tusschen Sylt en het vasteland. Er zijn verscheiden bommen gevallen, doch gegevens omtrent de aangerichte schade ontbreken. Ook Helgoland en Sylt schijnen aan aanvallen onderhevig te zijn geweest. De Britten melden: één Duitsch toestel neergeschoten, een Duitsch toestel maakte een noodlanding, één Engelsche machine verloren. De Duitschers melden: drie Britsche bommenwerpers neergeschoten, alle Duitsche machines kwamen behouden thuis. Uit Denemarken meldt men de noodlanding van een Duitsche machine.

Kort na middernacht vernam men te Londen, dat een aanval op Britsche verkenningsvliegtuigen was ten uitvoer gelegd door eenige der snelste Duitsche gevechtsvliegtuigen van een der modernste typen.

Zelfs de hevigste aanvallen in gesloten formatie werden door de Britsche vliegtuigen met succes afgeslagen, zoo meldt Reuter.

Bij den eersten aanval werd een Britsch vliegtuig getroffen; het toestel geraakte daardoor achter en een tweede aanval werd direct op dit vliegtuig ingezet. Men heeft het in zee zien vallen. Enkele minuten later sloeg een Duitsch gevechtsvliegtuig met groote snelheid te water; groote zuilen van water en schuim spatten in het rond. Minstens twee andere Messerschmitts werden volgens dit bericht eveneens door de Britsche schutters getroffen, doch er is niet gezien, dat zij zijn te pletter geslagen.

Om kwart over vier deed een Duitsch vliegtuig een noodlanding op Deensch grondgebied bij de stad Ballum aan de westkust van Jutland. Het vliegtuig kwam van de zeezijde. Het was een Messerschmitt-jachtvliegtuig met een machinegeweer aan de voorzijde. Er was slechts één man aan boord, de piloot Willy Meischert, die geïnterneerd is. De Deensche militaire autoriteiten waren onmiddellijk ter plaatse, om zich op de hoogte te stellen.

Het Britsche ministerie van luchtvaart deelde mede, dat een formatie Britsche vliegtuigen gisteren tijdens een verkenningsvlucht op de uitreis boven de Noordzee een aantal vijandelijke gevechtsvliegtuigen heeft ontmoet. Er ontspon zich een gevecht dat ongeveer een half uur duurde. Waargenomen werd, dat een Messerschmitt 110 in zee stortte. en voorts is reeds bekend, dat een andere een noodlanding in Denemarken heeft moeten maken. Een van onze vliegtuigen ging verloren, doch de overige hebben, na den vijand te hebben verdreven, den tocht tot de oostelijke grens van het te verkennen gebied voortgezet en zijn daarna behouden teruggekeerd, aldus het Britsche communiqué.

Het D.N.B. geeft de volgende lezing: „Vier Duitsche vliegtuigen van het nieuwste type hebben gistermiddag om één uur boven de Duitsche Bocht een escadrille van negen Britsche bommenwerpers van het type Bristol-Blenheim ontmoet. Bij het zien der Duitsche vliegtuigen veranderden de Engelschen hun koers terstond in westelijke richting en zij zochten hun heil in de vlucht. Bij de achtervolging hebben de Duitsche vliegers drie Britsche bommenwerpers neergeschoten; de Duitsche vliegers keerden alle behoudn naar huis terug".

Oog- en oorgetuigen

De correspondent van de Daily Telegraph te Kopenhagen meldt, dat waarnemers hebben geschat, dat vijftig Britsche en Duitsche vliegtuigen aan het luchtgevecht hebben deelgenomen. Zij zeggen, dat de Britsche vliegtuigen bomaanvallen op Helgoland en Sylt hebben uitgevoerd. Het Duitsche luchtdoelgeschut was zeer krachtig in actie.

Er werden aan de Deensche grens veel vliegtuigen en heftig geschutvuur gehoord in zuidwestelijke richting van het eiland Sylt. Er werden drie ontploffingen gehoord, waarvan het niet duidelijk is of zij afkomstig waren van bommen of van luchtdoelgeschut. Te oordeelen naar het geluid der explosie kwam een bom in ondiep water terecht, terwijl een andere den Hindenburgdam trof.

Het is niet bekend, welke schade op Helgoland is aangericht, doch daar de Britsche aanval onverwacht schijnt te zijn gekomen, is het mogelijk, dat verscheiden bommen doel hebben getroffen. De correspondent van de Daily Telegraph meldt, dat de bevolking van het Deensche eiland Romö heeft gezien, dat Duitsche vliegtuigen van het noordelijke deel van Sylt opstegen om den strijd aan te binden tegen de aanvallers. Waarnemers aan de kust konden de luchtdoelkanonnen op den Hindenburgdam in actie zien en hooren.

De correspondent van de Times te Kopenhagen bericht, dat gisteren op Sylt bijna den geheelen dag de sirenes hebben geloeid. De bewoners van het grensgebied gelooven, dat de Hindenburgdam ernstig is beschadigd. Den geheelen dag is het spoorwegverkeer op den dam gestaakt geweest.

Ooggetuigen van den strijd bij den Hindenburgdam verschillen van meening over het feit of de dam door één of meer bommen werd getroffen. Ooggetuigen in Tondern zeiden, dat om zeven uur 's namiddags nog luchtafweergeschut was te hooren. Hevige ontploffingen, waarschijnlijk van bommen afkomstig, deden tot in Denemarken de ramen dreunen. Eén der getuigen beweerde, dat de dam door verscheiden bommen was getroffen.

Na vijf uur gingen de luchtgevechten boven Sylt nog verder. Denen vertelden, dat ze een Duitsch gevechtsvliegtuig, dat achtervolgd werd door twee Engelschen, een poging zagen doen overzee te ontvluchten, waarbij het werd neergeschoten, een Engelsch vliegtuig dat aan twee Duitschers trachtte te ontvluchten, kwam in de vuurlinie van het afweergeschut, dook direct in de richting daarvan en ontkwam zeer laag vliegend.

Schade op Romö

Nadere berichten uit Romö geven aan, dat de bij het bombardement aangerichte schade grooter is dan men aanvankelijk aannam. In de muren van drie huizen zijn door bommen gaten geslagen. Het Britsche ministerie van luchtvaart verklaart, dat, indien de Britsche luchtmacht daarvoor verantwoordelijk zou zijn, de Deensche regeering volledige schadevergoeding zou ontvangen.

Alles overdreven?

Vanochtend vroeg heeft de Britsche Press Association in officieele kringen vernomen, dat de berichten, volgens welke de Britsche luchtmacht gisteren de Duitsche luchtvaartbases op Sylt zou hebben gebombardeerd en volgens welke Britsche bommenwerpers en Duitsche jachtvliegtuigen gedurende verscheiden uren zouden hebben gestreden, geheel ongegrond zijn.

De eenige actie van de Britsche luchtmacht bij Sylt werd in den nacht gemeld in een communiqué, waarin werd gezegd, dat vliegtuigen van de Britsche luchtmacht patrouillevluchten hadden gedaan boven de bases van de Duitsche watervliegtuigen en bommen hadden geworpen bij het eiland Sylt. Deze aanval werd uitgevoerd Woensdagochtend vroeg. Tengevolge van de duisternis kon het resultaat van het optreden der Britsche bommenwerpers niet nauwkeurig worden vastgesteld.

De berichten, volgens welke de Hindenburgdam, welke Sylt verbindt met het vasteland, gebombardeerd zou zijn, worden te Londen niet bevestigd.

ABE IS AFGETREDEN.

De Japansche minister-president Abe heeft besloten af te treden. Hij heeft de leden van het kabinet individueel hiermede in kennis gesteld.

Het aftreden van het kabinet zal openbaar worden gemaakt, zoodra de nieuwe regeering gevormd zal zijn.

Abe is dus bezweken voor het wantrouwen van de oppositie.

WEERVERWACHTING

De Bilt seint:

Verwachting geldig van hedenavond tot morgenavond ongeveer 19 uur:

Zwakke tot matigen, meest Oostelijke wind, helder tot licht bewolkt, droog weer, des nachts strenge, overdag matige tot lichte vorst.

Dit nummer bestaat uit 20 pagina's

Duitsche vliegtuigen brengen Engelsche schepen tot zinken.

Eén aanval afgeslagen.

Het Britsche schip Oakgrove is door Duitsche vliegtuigen aangevallen en tot zinken gebracht. De geheele bemanning is gered, uitgezonderd de kapitein, die, toen het schip reeds zinkende was, het laatst gezien is op de brug; hij is waarschijnlijk verdronken.

De tweede officier heeft verklaard, dat een Duitsch vliegtuig het schip met machinegeweren beschoot, terwijl een ander bommen liet vallen, waarvan er een de boot midscheeps trof. Drie leden der bemanning zijn in het ziekenhuis opgenomen.

De Oakgrove was in Mei 1937, tijdens den Spaanschen burgeroorlog tweemaal te Bilbao gebombardeerd.

Het 1013 ton metende Britsche s.s. Upminster werd Dinsdag voor de oostkust door twee Duitsche vliegtuigen aangevallen. Na machinegeweervuur lieten de vliegtuigen bommen vallen, waarvan er twee het schip troffen. De kapitein en twee leden der bemanning kwamen om het leven; de overige opvarenden begaven zich in de sloepen, die met machinegeweren bestookt werden. Vele uren later is het schip vergaan; de bemanning werd door een ander schip aan boord genomen.

Het Britsche ss. Northwood (1.146 ton), dat gisteren is binnengekomen, heeft, volgens den kapitein, Dinsdag op de Noordzee met succes een aanval van twee Duitsche vliegtuigen afgeslagen.

De Duitschers beschoten het schip met machinegeweren en lieten 40 bommen vallen. Het schip beantwoordde den aanval met zijn machinegeweer. Van de opvarenden werd niemand gewond.

Duitsche mijnenlegger vergaan?

De laatste dagen zijn verscheiden wrakstukken, gemerkt M 132, gevonden, hetgeen doet vermoeden, dat de Duitsche mijnenlegger M 132 boven een mijnenveld in de lucht is gevlogen.

De Berlingske Tidende, die dit bericht publiceert, voegt hieraan toe, dat het vaartuig een bemanning had van 70 koppen.

MET AR EN PAARD OVER MEER EN VAART

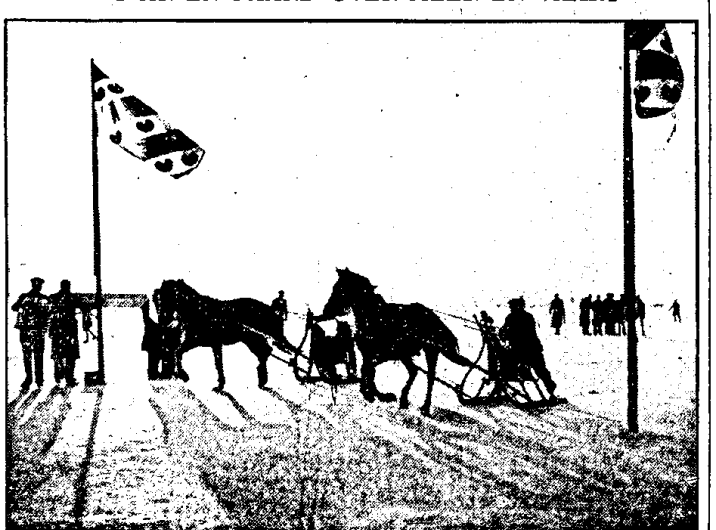

Een echt oud-Hollandsch en ook Friesch vermaak is bij strenge vorst de harddraverij met paard en arreslee. De ijsclub te Hardegarijp bij Leeuwarden gaf er gisteren voor dit seizoen de primeur van. Een typische tegenlichtopname van het interessante schouwspel.

KUNSTNIEUWS.

ONS HUIS

VOORDRACHT EN DANS

Annie Endenburg en Evi Bleys.

Annie Endenburg, die gisteravond in Ons Huis met voordrachten debuteerde, heeft wel bewezen, dat zij ernstig studeert, dat zij gevoel heeft voor het essentieele van goede poëzie en dat zij stemmiddelen bezit, die ontwikkelbaar zijn, maar „podiumrijp" mag men haar toch nog niet noemen, tenminste wanneer men de critische maatstaven toepast die in staat stellen, elementaire vakkundigheid te onderscheiden van toegewijd dilettantisme. Het laatste bedient zich immers soms zoo vernuftig van afgekeken kunstvaardigheid, dat de onderscheiding niet altijd gemakkelijk is. In het geval van Annie Endenburg leek het intusschen niet moeilijk, vast te stellen, dat haar eenige vakkundigheid was, de woorden duidelijk uit te spreken en meestal ook „mooi" uit te spreken. Maar om die vakkundigheid te demonstreeren moest zij alles, poëzie zoowel als proza, in adagiotempo uitzeggen. Dit tempo bleek in „De wijze van liefde en dood van den cornet Christoffel Rilke" van Rainer Maria Rilke slechts zeer weinig nuanceerbaar te zijn. Schoolsch bleef dit declameeren, schoolsch voorzichtig. Daarbij kwam, dat de voordraagster zich tevreden stelde met een zeer beperkt klankregister. Het omspande niet meer dan een quint. Slechts enkele keeren kwam zij iets boven dit bereik uit, of er iets beneden. Daardoor kregen haar voordrachten een monotoon karakter. De naïve phraseering wekte in die monotonie zelfs associaties met Gregoriaanschen zang en met het trieste reciet van de juffrouw, die den echoput bij Apeldoorn demonstreert. Wel had dit voordragen behalve door de goede verstaanbaarheid nog eenige charme uit hoofde van het toegewijd dienende systeem ervan; men werd daarom niet geplaagd met half gelukte kunstjes en trucs; men kon ongestoord luisteren en het geheugen van de voordraagster bewonderen. Maar het was toch allemaal wel heel traag en het proza-fragment uit „Mensch zonder geld" van Jan Mens was bovendien een aarzelende imitatie van Charlotte Köhler. Overigens had mej. Endenburg beter een proza-fragment uit „Kees de jongen" van Theo Thijssen kunnen kiezen, waarin hetzelfde heel veel beter is gegeven.

Evi Bleys wisselde de voordrachten op een behoorlijk peil met dansen af. Een hachelijke onderneming was haar dans op het Ave Maria van Gounod, waarbij de begeleidster, Suze Kalis, geassisteerd werd door Annie Vos, die uitstekend zong. Dreigde de dans van Gounod bedenkelijk te naderen tot het niveau van zoetelijk amusement, een aangename verrassing was de vocale assistentie. Annie Vos beschikt over een mooi geëgaliseerde stem, niet groot, maar zuiver en goed gecultiveerd.

De danseres bleek voor het overige zeer gelukkig in de keus van haar muziek te zijn geweest. Dit frappeerde in het bijzonder bij den dans dien zij „De gevangene" had gedoopt. De prachtige polka uit de opera „Schwanda der Dudelsackpfeifer" van den Tsjech Jaromir Weinberger had zij naar den geest echter niet te pakken. Zij huppelde vroolijk over de prachtige contrapuntiek heen, die echter in het piano-uittreksel niet ten volle behouden is gebleven.

Weliswaar lijkt het een moeilijk oplosbaar probleem, solistisch contrapuntisch te dansen — de Polka van Weinberger is trouwens een ballet — maar we misten nog méér in de visueele expressie van deze muziek: de zeldzaam mooie modulaties schenen de danseres volkomen te ontgaan. Haar glimlachje bleef totaal onaangedaan bij de kostelijkste wendingen in deze vurige, natuurlijk ook op de piano tot huppelmuziek verdorde compositie. Suze Kalis moest zich echter wel eens meer tot onmuzikale volgzaamheid bedwingen.

Aanvankelijk had Cobi Kloet zullen dansen. Ziekte verhinderde haar echter, haar medewerking te verleenen. Voor Evi Bleys des te eervoller, dat ze dadelijk een programma bij de hand had, waarin men, over het geheel genomen stellig vorderingen kon bespeuren. Zij is zekerder geworden en haar lichte neiging tot effectbejag is meer met het stroomende élan vergroeid geraakt.

Een goed gezind publiek heeft de executanten herhaaldelijk met applaus aangemoedigd.

NIEUWJAARSWENSCH BIJ FRITZ HIRSCH.

Aan het eind van de voorstellingen van „Freut Euch des Lebens!" op Vrijdag 12, Zaterdag 13 en Zondagmiddag en -avond 14 dezer in den Tivoli Schouwburg alhier brengt de geheele Fritz Hirsch Operette, de dirigent incluis, het publiek haar hartelijke wenschen voor het nieuwe jaar over in toepasselijke coupletten.

DOELEZAAL

Societeit Harmonie.

Eduard van Beinum - Marinus Flipse.

Het orkestrale zwaartepunt van het ledenconcert, dat Eduard van Beinum en het Concertgebouw-Orkest gisteravond gaven, lag na de pauze, toen de Tweede Symphonie van Brahms werd uitgevoerd. Bezwaarlijk kan men in Brahms nieuwe elementen ontdekken, vooral nu de Tweede en en Vierde zoo dikwijls worden uitgevoerd, doch wel heeft de dirigent Van Beinum getoond, dat een orkest en een publiek voor deze muziek nog altijd kunnen warm loopen. Zoo gaf deze Brahms-vertolking de gelegenheid de eigenschappen van den dirigent, op wiens schouders een steeds belangrijker deel van het Amsterdamsche en het Nederlandsche muziekleven komen te rusten, nader op haar waarde te toetsen.

Men bevond dan, dat Eduard van Beinum is gegroeid tot een sterke, sprekende muzikale persoonlijkheid, een man met een dwingend, suggestief gebaar, een artiest, die zijn musici gaarne toestaat ook artiest te zijn en hun in de afwerking van een detail soms eenige vrijheid laat, een vertolker, die de groote lijnen van een waarlijk niet kort werk als Brahms' Tweede met groote zekerheid aanzet, climax en anti-climax met feillooze hand verdeelend, ook een man met een opvallend muzikaal evenwichtsgevoel, kortom, een voortreffelijk dirigent.

Tot groote voldoening stemde, dat tegenover deze Nederlandsche verschijning ook Rotterdam met een belangrijken pion op het muzikale schaakbord uitkwam in den persoon van Marinus Flipse, die zich in het Derde Pianoconcert van Beethoven eveneens een kunstenaar van beteekenis heeft getoond. Zijn spel opende dezen avond geen nieuwe gezichtspunten. Men vernam hier de concentratie, de stoere muzikaliteit, de degelijke technische prestaties, welke men van Marinus Flipse heeft leeren verwachten, men hoorde, hoe de kunstenaar Flipse zich nimmer tuschen Beethoven en het auditorium stelde, en wanneer men van een kleine verrassing zou kunnen spreken, dan zou het deze zijn, dat Flipse's toon in het fortissimo, gewoonlijk niet vrij van een zekere stugheid, welk gebrek ook nu zich aanvankelijk vertoonde, vrij spoedig aan schoonheid won, zoodat Flipse nu in alle schakeeringen de welluidendheid ten toon spreidde, die zijn spel tot dusver voornamelijk in de zachtere tinten sierde.

Het orkest heeft den solist met entrain terzijde gestaan. Dat het Flipse aan succes niet ontbrak, behoeft nauwelijks te worden vermeld.

De ouverture l'Italiana in Algeri van Rossini leidde het concert in. De vrijheid, die Van Beinum zijn solisten toestaat, bleek tijdens de inleiding van de ouverture wel eens een bezwaar te zijn. Het solistische hout kwam wel eens wat ver buiten het oorspronkelijke schema. Hier zou grootere strakheid winst hebben gebracht. Overigens een sprankelende vertolking van een kleurig stuk en als zoodanig een waardige inleiding van een schoonen avond. Het publiek heeft zich jegens het orkest dankbaar getoond, vooral na Brahms. De dirigent liet zijn schare in de hulde deelen.

CREMATIE JAN SEVES.

Gistermiddag is onder groote belangstelling het stoffelijk overschot van den jongen tooneelspeler Jan Seves, die in Friesland ten gevolge van een auto-ongeluk om het leven is gekomen, te Velsen verascht.

De leider van het tooneelgezelschap „De jonge spelers", waarvan Jan Seves deel had uitgemaakt, Ben Groeneveld, heeft bij de baar de verdiensten van den jongen acteur, die zich wel eens miskend achtte, maar blijkbaar toch zoo gewaardeerd werd, geschetst.

Namens het hoofdbestuur van de Vereeniging van Fabrieksarbeiders sprak de heer Jurgens, die verklaarde, dat de dood van Jan Seves onder de arbeiders, voor wie hij geregeld optrad, zeer diepen indruk heeft gemaakt.

Jan Lemaire roemde de prachtige stem van Seves en zijn idealisme.

Nadat de heer Van Halm namens de A.J.C. afscheid had genomen, daalde de kist en heeft de zwager van den overledene dank gezegd voor de belangstelling.

NEDERLANDSCH ARCHITECT BOUWT KLOOSTERCOMPLEX IN BOLIVIA.

Het R.K. Bouwblad meldt, dat de architect Nic. de Jong opdracht gekregen heeft, een ontwerp te maken voor een klooster en internaat te Chulumani in Bolivia (Zuid-Amerika), bestemd voor de Zusters Augustinessen van St. Monica te Utrecht. Deze zusters gaan daar de in die plaats reeds werkzame paters Augustijnen bij hun missie-arbeid helpen. Gevraagd wordt een kapel met 120 plaatsen voor leeken met een koor voor 30 zusters, een zusterhuis voor 30 zusters, met afzonderlijke slaapcel voor iedere zuster, een internaat voor 60 meisjes, met groote slaapzalen en 3 leslokalen voor het internaat.

Het stuk grond ligt 1900 m. boven den zeespiegel.

Recl. 11324 102

VAN KONIJNENBURG IN BELGIë ONDERSCHEIDEN.

Na Jan Sluijters heeft de afdeeling schoone kunsten van de Koninklijke Belgische Academie thans benoemd tot lid van de afdeeling schilderkunst Willem van Konijnenburg te 's Gravenhage.

PROF. GEIJL LID VAN DE VLAAMSCHE ACADEMIE.

Prof. dr. P. C. A. Geijl, hoogleeraar in de algemeene geschiedenis en vaderlandsche geschiedenis van den nieuwen tijd aan de Rijksuniversiteit te Utrecht, is benoemd tot lid van de Koninklijke Vlaamsche Academie voor wetenschap, letteren en schoone kunsten.

BOEKENSCHOUW.

DE BLINDENGELEIDEHOND, door Ph. van der Most, technisch leider der Ned. Blindengeleidehondenschool. Uitgave: N.V. Uitgevers-Mij. „Kosmos" Amsterdam.

In de serie „Weten is Kunnen" is dit boekske versierd met 16 foto's verschenen, hoewel het geen volledig overzicht geeft van africhting en gebruik van den geleidehond. De psychologische kant, zoowel van blinde als hond, blijft vrijwel onbesproken, terwijl de africhting slechts in grove trekken wordt weergegeven. De schrijver deelt er voornamelijk in mede, waardoor ten opzichte van den geleidehond bekendheid en genegenheid zullen ontstaan. Voorts om aan blinden een en ander te vertellen van het dier, dat hun een groot deel van de vrijheid kan terug geven.

Het Hofplein als architectuur-probleem.

DE TIJD ALS FACTOR.

Het Hofpleinplan Berlage is de laatste poging geweest om van Rotterdams voornaamste plein een gave bouwkundige schepping te maken. Ook de voorstanders van toen zullen, als ze het project nog eens voor den dag halen, het nauwelijks betreuren, dat het niet werd uitgevoerd, immers, Rotterdam bezat niet de macht, aan zulk een pleinopzet een levenden inhoud te geven. Het zou dus op zijn gunstigst een leegen architectuurvorm zijn gebleven, want Berlages denkbeelden over stedebouw hadden zich na den vorigen oorlog reeds overleefd.

Deze ideeën stamden uit de school van Camillo Sitte, die den stedebouw wilde baseeren op geslaagde voorbeelden uit het verleden, met dien verstande, dat Sitte aan deze voorbeelden algemeene normen voor het maken van stadsschoon dacht te kunnen ontleenen. Dit berustte echter op een misvatting omtrent den historischen stedebouw, wier schoonheid voornamelijk ontstond door den langzamen groei der oude steden en dan nog omdat het patina van den tijd heel veel heeft gedaan om contrasten te verzoenen.

Als men zich beroemde oude pleinen voor oogen haalt, het doet er niet toe of ze een middeleeuwsch karakter dragen, dan wel uit den tijd der renaissance of dien van den barok stammen, dan is het niet moeilijk te ontdekken, dat de elementen voor zulke pleinvorming gegevenheden van een bepaalde periode zijn. Men kan het Sint Pietersplein te Rome nu eenmaal niet denken zonder de Sint Pieter en de Piazza della Signoria te Florence niet zonder het paleis met zijn hoogen toren en de vermaarde loggia. En zoo is het eigenlijk met elk plein, dat architectonische waarde heeft. Voor zoover het niet is gegroeid, is rijke architectuur of althans karakteristieke het voornaamste materiaal van den stedebouwer geweest. Men kan daarvoor b.v. te Parijs gemakkelijk voorbeelden vinden.

Wie zich de moeite geeft, het vraagstuk op grond van deze en andere bestaande voorbeelden te bestudeeren, zal gemakkelijk tot de conclusie komen, dat het een hopelooze geschiedenis zou geweest zijn, kunstmatig een beteekenisvolle bebouwing voor het Hofplein te scheppen, als men ziet wat er sindsdien in Rotterdam is gebouwd. En men begrijpt dan den radicalen omzwaai van het Timmerhuis bij de oplossing die nu eindelijk practischen vorm aanneemt, een oplossing, die zich van eenigerlei garantie voor het uiteindelijke architectonische aspect van het Hofplein volkomen heeft losgemaakt en dit overlaat aan wat het lot daarover zal beschikken, in welk verband zelfs de bouwvoorschriften voor den zuidelijken pleinwand nog een teveel zijn, veroorzaakt door het verzetten van de Delftsche Poort.

Men zal er bij stedebouw steeds van moeten uitgaan, dat het karakter eener stadsbevolking te lezen is in de architectuur langs haar straten. Een enkele maal hebben vorsten kans gezien, het aspect hunner residentie een bepaald stempel op te drukken en men ziet het aan Den Haag: zelfs waar dit niet het geval is, heeft het vorstelijk verblijf grooten invloed op zijn omgeving.

Hoofdsteden hebben eveneens zulk een bijzonder cachet, ook al is het feit, dat ze óók residentie zijn, slechts in bepaalde wijken merkbaar. Maar wat is in dit opzicht het geval met Rotterdam, dat, gelet op de samenstelling der bevolking, zoo uiterst weinig mogelijkheden voor representatieve bouwkunst biedt? Men behoeft maar te denken aan den Dam te Amsterdam met het Paleis en de Nieuwe Kerk en wat er aan overigens niet zoo belangrijke maar toch wel grootscheepsche architectuur in de buurt staat om in te zien, dat we juist voor ons nieuwe belangrijkste plein dit alles missen.

Het station van de Electrische is het eenige groote gebouw. Het heeft echter al de gebreken van den tijd, waarin het ontstond en het staat bovendien allerongelukkigst. Reden waarom Berlage het ook heelemaal heeft willen wegwerken. Want dit heeft hij goed gezien, dat groote witte gebouw zonder schaal is in staat alles wat in de buurt nieuw gebouwd wordt te „neppen", als dit niet min of meer gigantische proporties aanneemt.

Voorloopig speelt het vraagstuk der Hofpleinbebouwing nog geen rol, want zoolang het oorlog is, bestaat er weinig kans op bouwen aan het nieuwe plein. Zelfs de zuidzijde, die zoo heelemaal niet past in dit kader, zal vermoedelijk blijven staan tot ze van bouwvalligheid moet worden gesloopt, wat met het eerste pand reeds is gebeurd. Maar eenmaal zal toch de vraag komen, hoe zich rond het plein iets presentabels kan ontwikkelen en wat voor stijlkarakter dit verkrijgen zal.

De wethouder van gemeentewerken heeft laatst laten doorschemeren, dat dit een kwestie van opportuniteit is. Het gemakkelijkste standpunt natuurlijk! Doch het is nu eenmaal zoo, dat er van de overheid in zulke dingen leiding wordt verwacht. En waar het Hofplein tenslotte een modern verkeersplein is, lijkt het tenminste redelijk, dat bij verandering in de ombouwing althans alle stijl-imitatie van historischen aard blijft uitgesloten en dat slechts absoluut moderne architectuur wordt toegelaten. En deze dan van hooge kwaliteit. Zoo zou het mogelijk wezen, dat het Hofplein als architectonisch probleem in de toekomst toch nog bevredigend wordt opgelost en het naast de nieuwe Beurs een tweede bezienswaardigheid zou worden.

„Dichters hebben angst".

Een triest beeld van onze poëzie van heden.

Eduard Hoornik heeft voor den Rotterdamsche Kring over „moderne poëzie" gesproken. Hij heeft het, zonder zich alleen het praedicaat „modern" toe te kennen, gehad over de jongeren, die „tusschen twee wereldoorlogen aan het woord kwamen", voor dichters dus, die te dichten hadden in een somber bewogen tijd, in een tijd, waarin mensch en menschelijkheid meer dan ooit in het gedrang kwamen.

Wij waren benieuwd wat de heer Hoornik over de houding van deze jongere dichters tegenover dezen barren tijd zou zeggen; hij immers vond hun weerklank belangrijk genoeg om er over te vragen in het tijdschrift „Werk", dat inmiddels ook al weer ter ziele is, omdat de „burger" — die maar gezapig voortleeft, zei de heer Hoornik — er ten eenen male, maar dan ook absoluut géén belangstelling voor had. Dat laatste alleen al, daar de „burger" toch meer dan ooit militant stelling heeft genomen ten aanzien van de stroomingen, die dezen tijd beroeren, spande de verwachting op wat de heer Hoornik, een der op den voorgrond tredenden onder deze door dezelfde stroomingen beroerde dichters, van hen zou vertellen.

En wat vertelde de heer Hoornik? Hij vertelde van hun angst, hun vlucht, hun achterdocht, hun gebrek aan illusies en gebrek aan vuur, hij karakteriseerde hun poëzie als ook al „een getuigenis van de tragiek van het menschelijk tekort" en hij las dat alles voor op mineurtoon en vond het, als vertegenwoordiger van dit mismoedige en vuur-looze gezelschap, dus altijd nog belangrijk genoeg òm er over te lezen.

En was er waarschijnlijk over verbaasd, dat de „gezapige burger" weer thuis was gebleven en heelemaal geen belangstelling had voor de angstjes van laten we zeggen vijfentwintig jonge dichtertjes.

En dit is dan het beeld, dat één van hen ons van deze dichters voor oogen stelt. Zij zijn verdeeld over drie stroomingen. De karakteristiek van deze stroomingen is opgeteekend uit den mond van den heer Hoornik:

De leden van strooming no. 1 kennen als eenig verzet tegen de overmacht de uitdrukking van hun angst; zij kiezen datgene, wat hen het meest obsedeert, doordringen van angst en stooten dien angst uit.

De leden van strooming no. 2. hebben een afschuw van de realiteit; hun romantisch verlangen leidt tot weemoed of sarcasme; maar hun hart en vurigheid zijn niet opgewassen tegen de werkelijkheid, waaraan zij — och arme! — geklusterd zijn.

De leden van strooming no. 3 zijn aan de werkelijkheid ontsnoren, maar — helaas — de realiteit legt toch nog een druk op hun werk en zij hebben achterdocht tegen iedere illusie.

En dat is dan het beeld van de poëzie van heden, waarvoor de „gezapige burger" wel eens in vuur mocht raken. Of mocht de „burger" van thans, die zoekt naar een weg, die met zijn geestelijke en materieele moeilijkheden vlak voor de harde realiteit staat, waarvoor hij n u en o n v e r b i d d e l i j k voor zichzelf een oplossing m o e t vinden, die een onverbeterlijk sociaal gevaar zou vormen als hij het w a a g d e te vluchten, mocht die burger van dezen tijd-in-harde-geestelijke-en-materieele wapenen soms niet wat meer belangstelling hebben voor de angstjes en de min of meer geslaagde vluchtjes van vijfentwintig dichtertjes?

De heer Hoornik c.s. vinden van wel!

Recl. 11308 12

Scheepvaart

Ned. Stoomvaartlijnen.

Rotterdamsche Lloyd.

SLAMAT 10 nm 1 uur v. Genua n Batavia
DJAMBI 10 v Basrah via Br. Indië n Ned. Indië

Holland—Amerika Lijn.

EDAM 10 vm v Rott te New-York

Stoomv. Mij. Nederland.

MARNIX VAN ST ALDEGONDE thuis 10 te Genua
TABINTA uit 10 te Port Said
MOENA thuis 11 te Genua

Rotterdamsche Schepen.

SAN ANTONIO 10 v Lissabon n Antwerpen

Te Rotterdam verwacht

Buitenzorg 15 te Suez
Blitar 18 te Suez
Bengalen p 9 Perim
Dempo p 9 Point de Galle
Kedoe 28 te Suez
Maaskerk vertr 13 Jan v Amst
Sitoebondo p 9 Point de Galle

Gemengde Berichten.

BOEKELO. Terneuzen, 10 Jan. Tijdens de reis van Huelva naar Sas van Gent is het Ned. s.s. Boekelo in aanvaring gekomen met een onbekend gebleven stoomschip. De Boekelo bekwam hierbij averij aan de verschansing. De schade wordt te Sas van Gent hersteld.

GOUWE, Amsterdam 10 Jan. Het reeds gemelde Nederl. s.s. Gouwe is in een dok der Amsterdamsche Droogdok Mij. alhier opgenomen.

HONTESTROOM. Londen, 10 Januari. De 37-jarige kok van het Ned. s.s. Hontestroom, W. W., is vandaag door den politierechter in het district Tower Bridge veroordeeld tot een boete van vijf pond sterling, omdat hij goederen verborgen had gehouden, waarop rechten betaald hadden dienen te worden.

OSCAR MIDLING. Amsterdam, 10 Januari. Het met gezaagd hout beladen Zweedsche s.s. Oscar Midling is met zware slagzij over bakboord van Kemi alhier aangekomen. Het schip was eenigen tijd te Brunsbuttel opgehouden, alwaar een deel van den deklast is gelost en moest worden achtergelaten.

SPERANZA. Hansweert, 9 Jan. Het Nederl. motorschip Speranza met het zeilschip Eben Haezer met een lading draad van Antwerpen naar Rotterdam bestemd, zijn gisteren op de Westerschelde omhooggevaren. Tegen hoog water zijn de schepen vlot gekomen en bleek de Eben Haezer zware lekkage te hebben. Met pompen kon men het water behouden, doch vermoedelijk zal de lading overgeslagen moeten worden.

10 Jan. De lading ijzerdraad van het schip Eben Haezer moet worden overgeslagen. De schepen Neeltje Janna en Christina zijn reeds aangekomen. Met de overlading is men reeds begonnen.

PRIJZENHOF TE LONDEN.

Door de Engelsche regeering is beslag gelegd op een gedeelte der lading van de volgende schepen: 20 Dec. s.s. Algorab, 4 Jan. s.s. Espagne, m.s. Gotland; 5 Jan. s.s. Alphacca, benevens postpakketten s.s. Calchas, s.s. Salland, benevens postpakketten, s.s. Sibajak postpakketten, s.s. Zaandam benevens postpakketten, 6 Jan. m.s. Njord. De termijn binnen welke claims kunnen worden ingediend, loopt einde Januari, begin Februari af.

SCHEEPVAARTBEWEGING.

De haven van Vlissingen.

Zooals uit onderstaande getallen blijkt heeft de haven van Vlissingen onder den druk van den oorlogstoesta dweil gte lijdenn., oQ/... a toestand hevig te lijden. Gedurende de maand December 1939 werd de haven bezocht door 69 (1938 194) zeeschepen met een tonnage van 17.879 (1938 250 407) N.R.T. en 103 (141) binnenschepen met 16.934 (49.280) ton draagvermogen.

In bovenstaande getallen zijn niet verwerkt de schepen van de Mij. „Zeeland", den Provincialen Dienst, de Marine en het Loodswezen. Wat betreft het geheele jaar 1939, vergeleken bij het jaar 1938, waren de getallen als volgt: 1707 (2031) zeeschepen met 1.816.822 (2.425.519) N.R.T.; 1839 (1878) binnenschepen met 494.870 (633.331) ton draagvermogen; 266 (390) schepen van de Mij. „Zeeland"; 5054 (5531) schepen van den Provincialen Stoombootdienst.

Tengevolge van den internationalen toestand liep het verkeer in de haven gedurende de laatste vier maanden van 1939 zeer sterk achteruit.

Rijnvaart.

LOBITH, 9 Jan. Voorm. 12 uur. Gepass. en bestemd naar:
ZAANDAM: Navexmotor I, Verheyen.
ROTTERDAM: Schwarzwald, Hartog.
Nam. 12 uur.
ROTTERDAM: Chriemhilde, st.; Midgard, st.; Annard, st.; Sleipnir, st.; Vili, st.; Borgir, v. d. Est st.; Walsum I, st.; Herzeleide, Bot; Hagen, Rutjes; Alpina 3, Wirichmann; Debussy, Milder; Zola, De Wit; Rubens, Ros; Correggio, Hartman; Tiepolo, Otjens; Rickelenkamp, Drevers; Trinitas I, Stempel; Nederland, v. Vliet.
AMSTERDAM: Kriemhilde, De Wit.
UTRECHT: Schumann, Kooyman.
SCHIEDAM: Jaco, Keijzer.
BRESKENS: Neeltje, Ghijsels.

EMMERIK, 6 Januari. Niets gepasseerd wegens ijsgang.

EMMERIK, 7 Januari. Gepass. en bestemd naar:
DUITSCHLAND: Rheinfahrt 14, Böckling; Gerhard, Nederloff; Gallia, De Groot

EMMERIK, 8 Jan. Voorm. 12 uur. Gepass. en bestemd naar:
DUITSCHLAND: Fata Morgana, v. d. Graaf; Willem Marinus, v. d. Giesen; Teuna 4, Valkenburg; Teuna 2, Boeksteijn.
Nam. 12 uur.
DUITSCHLAND: Elisabeth, v. Ee; Nelly 2, v. Oosten; Egalité, Nieuwkamer; Rhenus 96, Gerth; Tireur, Mol; Maria Jacoba, st.; Paula II, st.

VRACHTENMARKT.

RUHRORT 11 Januari.

Kolenvrachten van Ruhrort naar Rotterdam Rm. 1.20, Antwerpen/Gent Rm. 1.55, Brussel Rm. 1.75, Luik Rm. 2.50.

Vanaf het Rijn-Herne-Kanaal naar Rotterdam Rm. 1.40, Antwerpen/Gent Rm. 1.75, Brussel Rm. 1.95, Luik Rm. 2.70.

Sleeploonen van de Ruhrhavens naar Mainz Rm. 1—1.10, naar Mannheim Rm. 1.10—1.20, naar Rotterdam 20 pfg., alles per ton.

WATERSTANDEN VAN DEN RIJN.

11 JANUARI.

Maxau	—	—	3
Mannheim	2.78	—	7
Bingen	1.82	—	3
Caub	1.93	—	7
Coblenz	2.01	—	8
Keulen	1.81	—	8
Duisburg	0.03	+	6
Ruhrort	0.20	—	5
Schweinfurt	—	+	3
Trier	1.65	+	47

Scheldevaart.

HANSWEERT, 10 Jan. Voor 1 uur. Gepass. en bestemd naar:
ROTTERDAM: Spera, Booy; Jeanne, De Wachter; Dividend, Geerts; Paul, De Koning; Congo, De Kersmakers; Telegraaf 4, De Rijk; Kolibri, v. d. Zee; W. van Driel 42, Van Steenoven.
AMSTERDAM: Manhattan, De Pree.
DORDRECHT: Julia, De Wagenaere; Maas, Schreuders; St. Gerard 2, Joos; Annie, Broeders; W. van Driel 71, Peters.
UTRECHT: Corge, De Waal; Guillaume, v. d. Linde; Sirius, Van Hoywegen.
VEGHEL: Julia, Helleborch.
VLAARDINGEN: St. Antoine, Wesdorp.
DORDRECHT: Cecilia 3, Struyf.
MEPPEL: Dorothea, Bartels.
LEMMER: Joseph, Deckers.
GOITSCHALKOORD: Cornelia, De Witte.
ROERMOND: Wilhelmina, Vermeulen.
DELFT: Navexmotor 5, Rijcquart.
TILBURG: Broedertrouw 10, De Jongh.
VLAARDINGEN: Albatros, De Waal.
HANSWEERT: Caja, Kik.
DUITSCHLAND: Fluviale 7, Pols; Virginia, Decap; Fluviale 26, Van Boven; Mariette, Van Cauwenbergh; Achille, v. d. Vijvere; Internationaal, Verberght; Golgotha, Engelen; Sirene, Minnebo; Thijsstad, Somers; Stad Heyst, Arnold; Prudence, Ceulemans; Col. Lenglez, Verberght.
BELGIë: Ruysdael, Van Cauteren; Stad Brussel, Bollé; Holbein Elfler; Rijn Schelde 14, Boer; Elize Maria, Kreeft; Margaretha, Edixhoven; Florida, Landa; Helena, Larooy; Suzanna, Seeldraayers.

Marktberichten.

AMSTERDAM, 11 Januari. Aardappelmarkt. Noordhollandsche eigenheimers 2.20—2.40, Noordhollandsche blauwe en bonte eigenheimers 2.50—2.80, Noordhollandsche Bevelanders 2.25—2.40, IJpolder bintjes 2.30—2.60, Andijker blauwe 2.70—2.90, Andijker bonte 2.80—3.00, Friesche bintjes 2.40—2.60, Zeeuwsche Bevelanders 2.40—2.60, Zeeuwsche eigenheimers 2.50—2.70, Zeeuwsche blauwe 3.20—3.40, Zeeuwsche bonte 3.20—3.40, Zeeuwsche poters 2.20—2.40, Friesche borgers 2.40—2.60, Drentsche zandaardappelen 2.60—2.80, Anna Paulowna zandaardappelen 3.00—3.25, duinzandaardappelen 3.25—3.50, alles per h l.
Aanvoer 42000 k g.

BARNEVELD, 11 Januari.
Pluimveemarkt. Oude kippen 0.60—1.20, idem per k g. 0.38—0.46, oude hanen 0.60—0.90, jonge idem 0.25—0.60, idem per k g. 0.35—0.45, N.H. Blauwen per k g. 0.65—0.75, jonge hennen 0.80—1.40, dulven per paar 0.30—0.45, tamme eenden 0.35—0.50, jonge woerden 0.40—0.60, ganzen 1.50—2.25, kalkoenen per k g. 0.50—0.60, tamme konijnen 0.75—2, wilde idem 0.55—0.80, fazanten (in jachttijd) 0.80—1.20. Aanvoer 16.500. Handel iets vlugger.
Eiermarkt. Witte eieren 4.40—4.60, gemengde id. 4.50—4.70, bruine id. 4.70—5, jonge hennen id. 3.70—4.20. Aanvoer 796.000. Handel traag.
Veemarkt. Zeugen ƒ 50—70, dr. zeugen 65—80, schrammen 18—26, biggen 12—18, zware varkens 30—32 cts., zouters 27—29, vette kalveren 30—44, per pond; nuchtere kalveren ƒ 5—7, idem om te mesten 10—16.

DELFT, 11 Januari. Boter ƒ 1.60—1.65. Aanvoer 3/8, wegende tezamen 60 kilo.
Handel vlug.
Vmmarkt. Kalfkoeien ƒ 150—280, varekoeien 100—175, nuchtere kalveren 4—16, magere varkens 16—36, biggen 7—16, geiten of bokken 3—9, rundvleesch per k g. 56—68—80.
Aanvoer 67 runderen, 155 nuchtere kalveren, 267 magere varkens, 287 biggen, 6 schapen of lammeren, 2 geiten of bokken.

GOUDA, 11 Januari. Coöp. Zuid-Holl. Eierveiling. Aanvoer 128000 kipeieren. Prijzen: 56/58 k g. ƒ 3.70—3.80, 58/60 k g. 3.80—4.10, 60/62 k g. 4.10—4.20, 62/64 k g. 4.20—4.80, bruine: 60/65 k g. 3.85—4.90, per 100 stuks.

GOUDA, 11 Januari. Aangevoerd 16 slachtvarkens. Vette 33—34 ct., per pond, alles levend met 2 pCt. korting. 291 Magere varkens 25—45, 149 biggen 12—16, 81 nuchtere kalveren 5—11, 13 schapen 18—28, 5 bokken of geiten 2—6. Totaal 545 stuks vee. Handel redelijk.
Kaas. Aanvoer 92 partijen. 1e kw. met Rm. 31—33, 2e kw. met Rm. 29—30. Crisisaftrek 19.2 cent. Handel goed.
Boter. Aanvoer 229 pond. Goe 80—85, wei 75—80. Handel vlug.
Eieren. Aanvoer 58000 stuks. Kip 4.75—5, eend 4—4.15. Handel vlug.

's HERTOGENBOSCH, 10 Jan. Op de markt van heden waren aangevoerd 3091 stuks vee, zijnde: 2126 runderen, 55 vette kalveren, 423 nuchtere kalveren, 341 biggen, 9 zeugen, 137 schapen en lammeren. De prijzen waren als volgt: kalfkoeien ƒ 140—240, magere ossen en koeien 95—130 p. stuk; vette ossen en koeien 1e kwal. 76—82 ct., dito 2e kwal. 64—68, dito 3e kwal. 52—58, p. k g.; jongvee ƒ 75, graskalveren 55—75, nucht. kalveren 6—11, zeugen 70—110, biggen 13—19, schapen 18—28, lammeren 14—16, p. stuk. Aanvoer van rundvee, vooral van vetvee, zeer groot. Vet vee 1e kwal. schaarsch en duur, 2e en 3e kwal. zeer ruime aanvoer, iets lager. Stieren matige aanvoer, prijshoudend. Weidevee matige aanvoer, iets lager. Graskalveren weinig aanvoer, betere handel, iets hooger. Nuchtere kalveren, zeer groote aanvoer, vlotte handel, iets hooger. Fokvarkens handel kalm, prijshoudend. Biggen zeer kleine aanvoer, prijzen als vorige week. Schapen en lammeren matige aanvoer, vlotte handel, iets hooger.

MASTENBROEK, 10 Januari. Hooi per 1000 k g. vrij af boerderij. Prima Kampereilands ƒ 48—50, Binnenveld uit Mastenbroek, Genemuiden en Grafhorst ƒ 46—48, idem 2e srt. ƒ 42—46.
Geen handel in 1e en 2e soort meer wegens vordering van dit hooi. Bovenstaande prijzen worden besteed volgens waardeering door taxateur.

ZWOLLE, 10 Januari. Os- en koehuiden 1/2 k g. 18 cent, stieren 1/2 k g. 13 c.; pinkevellen 1/2 k g. 19 c.; grasvellen 1/2 k g. 25 c.; vette vellen 1/2 k g. 27 c.; paardenhuiden per stuk ƒ 8, nuchtere vellen ƒ 2.50. Handel als vorige week.

ZWOLLERKERSPEL, 10 Januari. De handel was heden voor neurende en verschgek. koeien goed, vetvee duur, pinken prijshoudend, stieren en kalveren eveneens, schapen goed, varkens eveneens.
De prijzen waren: vette koeien en ossen ƒ 140—270, dito stieren 150—260, dito kalveren 40—90, dito schapen en lammeren sch. 14—24, lamm. 8—17, neurende en verschgek. koeien 140—250, dito schotten en vaarzen 135—205, guste of spoeling koeien 100—170, dito vaarzen 110—160, dito kalvende koeien 110—170, drachtige en guste pinken 100—170, pinkstieren 90—165, gras of fokkalveren 30—80, nuchtere kalveren 6—10.

ZOO VAN DE GETOUWEN .... IN UW WONING!

6 Warme Flanellen Lakens voor f 11.95

WAARDE .... f 13.—

ZEER RUIME MAAT 165 x 235 c.M.

alleen geldig gedurende de balansopruimingsmaand Januari. Zoolang de voorraad strekt.

- 2-persoons flanellen lakens.
- Soepel en warm.
- Speciaal lakenweefsel.
- Solide en allerbeste kwaliteit.
- 3 lakens met cordonrand.
- 3 lakens met breeden zoom.
- Alles kastklaar.

Deze 6 weergalooze, fraai afgewerkte — puike flanellen lakens — groot 165 × 235 c.M. — zeer ruime 2-persoons maat — vervaardigd uit de best denkbare grondstoffen, zijn speciaal voor lakens geweven en niet te vergelijken bij gewone flanel.

DEZE AANBIEDING IS IETS APARTS!

PREMIE

Als extra premie ontvangt U geheel gratis, 3 puike theedoeken, groot 60 × 65 c.M., mits U de coupon inzendt vóór 20 Januari a.s. Naar keuze in de kleuren: rood of blauw.

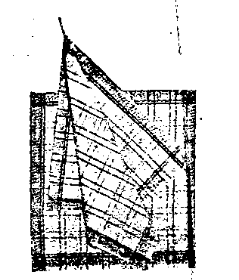

Zoo zeker zijn wij van de superkwaliteit van deze lakens overtuigd, dat wij zeggen: Betaal o n s niet...... vraag eenvoudig een zending op zicht en zie de lakens o p U w g e m a k d o o r...... bevallen ze U...... zendt ons dan het geld...... bevallen ze niet, stuurt ze ongefrankeerd terug.

COUPON te zenden aan de TEXTIELCENTRALE te HULST (Zeeland).

Ik verwacht gaarne Uw zending van 6 puike flanellen lakens...... met premie franco en zonder kosten op zicht. Bevalt de zending mij, dan stort ik f 11.95 op Uwe girorekening 254246. Zoo niet, dan gaat de zending binnen de 5 dagen na ontvangst ongefrankeerd terug.

NAAM: ....

BEROEP: ....

ADRES: ....

R.N. De coupon brengt de goederen zonder kosten bij U thuis.

Profiteert NU... straks betaalt U veel meer. Deze aanbieding wordt niet her haald.

11337 460

RON KLEINTJES

(WETTIG GEDEPONEERD).

75 Cents vijftien woorden, in Zaterdaguitgave f 1, daarboven tot vijf-en-twintig woorden f 2 per geheele annonce. Dienstaanbiedinen 40 cents. Bonboekjes voor 10 kleine Advertentiën f 7, in de Zaterdag-uitgave 25 cents extra bij vooruitbetaling Schiekade.

TE KOOP
Onroerend Goed

MOOI PANDJE.
Door omstandigheden te koop, keurig onderhouden vrij Boven- en Benedenhuis Afrikaanderplein (ruim uitzicht). Brieven No. 312, Boekhandel UNGER, Oudedijk 118.

ZELFBEWONING.
Te koop gevraagd, nette stand Kralingen, vrij- Boven- en Benedenhuis of Pand met 2 Etages. Br. No. 314, Boekhandel UNGER, Oudedijk 118.

GELDBELEGGING.
Te koop van Bouwer Ben.- met vrije Bovenh. Charlois, modern afgewerkt, 1940 vrij v. Belast. Br. No. A 1201, Hulpbur. N. Binnenweg No. 284b.

Nieuw
PAKHUISPAND
te koop gevraagd met Paardenvergunning, koopsom en waar gelegen. Brieven GRANDIA, L. Rottekade 14, Hillegersberg.

TE KOOP GEVR.:
voor Geldbelegging 1 of 2 Panden, vrij Boven-, Benedenhuis, Goeden stand. Geen Tusschenpersonen. Br. No. 492, Bur. R. N., Hillevliet 7.

GELDBELEGG. 9 %.
Te koop R. M. pracht gesloten 2 Etagepand, goed onderhouden, keurig bewoond. Br. Bur. No. B 396.

TE KOOP GEVR.:
een paar enkele goede Huizen voor belegging. ANT. VOORHOUT, Ger. Scholstr. 33, Tel. 40057.

TE KOOP GEVR.:
vrije Boven- en Beneden huisjes. Brieven met opgave van ligging en vasten prijs. v. d. BREKEL, Straatweg No. 161, Hillegersberg.

Te koop een
VRIJ HUIS,
Voor- en Achtertuin, vijf Kamers, Keken. C. H. EGBERTS Capelscheweg 122, Capelle a. d. IJssel, Tel. 2

ETAGEPAND
voor geldbelegging te koop gevraagd, Westen of Bergpolder. Br. Bur. No. P 7958.

TE KOOP
Roerend Goed

TE KOOP:
Friesche Schaatsen merk Nooit Gedacht IJlst, compleet met riemen, zeer billijk. Adres: PLANSOEN, Dégaauwstraat 45c, Ben.

TE KOOP:
Wringer met Bak 6 gld. 2 Banjo's en Mandoline, Schemerlamp met Sluier. Te bevragen: Zwaanshals 280

HAGELWIT LESJE
8 mnd., witte Malth. Leeuwtjes 10 f jonge Ruwh. Terrier pracht Herder, 6 mnd. Spaniel 3 mnd. Vlietkade 72.

ZELFBEHANDEL.
met Atherstroom Apparaat, Rheumatische Aandoeningen, Trombose, Hartkwalen. Vraagt Brochure gratis Br. No. B 376, Hulpbur. Zaagmolenstraat 47.

LEVENSMIDDELEN-
en Fijne Vleeschwarenzaak, geschikt voor iemand met slijtvergunning, hoofdzg, omzet f 125 tot f 150, modern ingericht. Br. Bureau No. B 372.

TE KOOP:
Kamerbiljard Leiplaat, speelmaat 35x65 3 Ballen met keuen, vanaf f 32. M. WEIJERS. Tollensstraat 43, 1ste Pijnackerstraat No. 143, Telef. 180.

PATAT à FRITES-
zaak te koop wegens dubbele Zaak, goede verdienste, spotprijs. Br. No. A 1383, Hulpb. N. Binnenweg 284b.

Excelsior
STOFZUIGER
met hulpstukken, in prima staat, f 15, en 2 Schilderijen f 2.50. Snellinckstraat 32a, drukbel.

OPRUIMING.
Kanaries, eigen teelt, diverse kleuren. Zangers v.a. f 1.75, Poppen v.a. f 0.50. Klaverstr. 20.

TE KOOP:
1 Handspijpers en een Cirkelzaag, geen Handelaars. A. WONDOLLECK, Korte Baanstr. No. 4.

Droogverlijmd
EIKEN TRIPLEX
4 m.m. vanaf f 1.40 p. m 2. M. WEYERS, Tollensstraat 43, 1ste Pijnackerstraat No. 143, Telef. 44180.

OPEN HAARDJE
te koop met Pijp, 5 gulden en eenige Radio-onderdeelen als Gelijkrichter, Luidspreker, enz. Hoveniersstr. 37, elec. schel.

OPKLAPBEDDEN,
1-p. 8.75, 2-pers. 14.75, Ombouw 1-p. 2.75, 1-p. Matras 4.75, 1-p. ijzeren Ledikant 7.75. VAN GINK's Beddenhuis, Beijerlandschelaan 4, Tel. 10038.

OVERTREKKEN
Dekens 4.95, Aupingmatrassen vermaken tot Opklapbed, Veerenbedden 3-d. maken f 3.75. Reparaties v.a. f 1. v. GINK's Beddenhuis, Beijerlandschelaan 4, Tel. 10038.

RITSSLUITINGEN
tot 110 c.m. Overtrekken van Knoopen. Schoudervullingen p. p. 12 ct. Wattine p. mtr. 48 ct. Modejournalen. Knippatronen. JAC. SCHIPPERUS, Oppert No. 104.

HUISMOEDERS!
Vrijdagmiddag 5 uur verkoop van prima gekookt Rundvleesch à 25 ct. p. pond. Rotterdamschestraat 30.

HAARD.
Te koop Vulhaard, 150 m3., f 22.50; Uitdraaihaard f 15. BUS, Vasteland 33, bij Westzeedijk.

GASKACHEL
te koop f 5, Gashaard f 10, Gasfornuis f 15. BUS, Vasteland 33, bij Westzeedijk.

AANGEBODEN:
vrijwel nieuwe stalen Kunstschaatsen, merk Gloria-Blitz, schoenm. 37—39, f 3. Jan van Vuchtstraat 41.

PIANO
te koop gevraagd. Brieven met opgaaf van merk, ouderdom, prijs, enz. Bur. No. 134589.

SCHRIJFBUREAU.
Meubelmaker ruimt op: nog enkele eiken Schrijfbureaux 18—20 gld., enz. Schommelstraat 40, bij Bergweg, ook 's avonds.

Pitch pine éénpersoons
LEDIKANT
met spiraal, veeren Kapokbed, billijk te koop, als nieuw. H. DEKKER G. J. Mulderstraat 8a.

STOFZUIGER
en elec. dyn. Luidspreker te koop, wegens vertrek naar andere woonplaats. 's Avonds na 7 uur. A. VAN SOELEN, Bilderdijkstr. 65a, Rotterdam-W.

EIK. AMEUBLEM.
f 12, Baby-commode f 4 1-p. Eng. Ledikant f 3, Vloerkleed, Divan met kleed, kamer Zeil, enz. Diergaardesingel 24b.

OVERCOMPLEET:
groote Spiegel, ook geschikt voor paskamer, Stoelen, Tafel, eiken lage Ligstoel. Geen opkoopers. 2e Middellandstraat 5a.

OMBOUW
te koop, fonkelnieuw, flinke maat, spotprijs, alsook fonkelnieuwe Kunstschaatsen, maat 43, gekost f 10, halve prijs. Snellinckstr. 34b.

TE KOOP:
een moderne Kinderwagen met ingeb. Wielen, pr. f 5, bruin met l. kap. Puntstraat 18a, ben.

Friese
SCHAATSEN
en hooge Schoenen, maat 40, beide in goeden staat. Samen f 2.25. Bloklandstraat 126b, beneden.

SCHAATSEN.
Te koop gevraagd Kunstschaatsen met of zonder Schoenen, maat 39. C. v. LIENDEN, Mathenesserdijk 269, Tel. No. 30849.

TE KOOP:
1 paar Damesschaatsen. Fa. v. GENT, Jacob Catsstr. 92.

TE KOOP:
Hutkoffer f 10, Smokingcostuum f 20. Na 7 uur RIJNEKE, Schieweg 103c.

PATENTGENEESM.
Een erkend vertrouwd Adres v. Patentgeneesmiddelen, Gummiwaren, Spuiten, enz. is ruim 30 j. gevestigd: Mag. „Pax", Hang 6b, Tel. 50670.

MEUBELKOOPJES.
Wegens opheffing nog eenige Meubeltjes, tegen elk aannemelijk bod. Bezichtigen tot 5 uur. Proveniersstraat 65, hoek Proveniersplein.

TE KOOP GEVR.:
nette gedragen Heerencostuums, alleen maatwerk, tegen hooge prijzen. Ook Zomercostuums. Tel. 46601.

MOET WEG.
modern Dressoir, gekost f 25, nu f 22.50, nieuw. Benthuizerstraat No. 32a, I.

SCHAATSEN.
Nooitgedagt, metalen Schaatsen vanaf f 1.40, groote voorraad, laagste prijzen. BREUR's IJzerhandel, Zaagmolendrift 23, Tel. No. 40682.

NAAIMACHINES.
U belt en wij komen uw Naaimachine voordelig repareren. 't Goedkoopste Adres: DE WIT's Naaimachinehuis, Goudsche Wagenstraat No. 10, Tel. 15138.

Opruiming
JAPONNEN f 2.95,
f 4, ook gr. maten, wol, zijde, Bonthoedjes 1.95, Voorjaarshoedjes, Wintermantels, Bontmantels. Spotprijzen Schiekade 202a, b. Hofplein.

Complete vaste
WASCHTAFEL
f 14, m. marmer, Spiegel enz. Wit emaille Juncker Keukengeyser, halve prijs. Overcompleet. Delftschevaart 24.

TE KOOP AANGEB.:
2 gehaakte Spreien, 1 Damesjas, prijs billijk. Te bevragen EMONS, G. J. Mulderstraat 23, 2-m. bellen.

Weg. omstandigheden
GEM. WONING
Blijdorp, ter overname, goeden staat, desnoods Slaapkamer, Zitkamer, Eetkamer Lampen, Stoffering afzonderlijk te koop. Br. Bureau No. P 7926.

LOODGIETERS.
Ontdooitransformators uit voorraad leverbaar. Techn. Bureau BARTELTS, Tel. 42036, Adrianalaan 281, Schiebroek.

BROODBAKKERIJ
wegens stil gaan leven omzet 10 à 11 zak, beste broodprijs. voll. inwerking, koopprijs f 5000, NIEUWVELD, v. Oldenbarneveltstraat 31a, Tel. No. 85041.

Te koop aangeboden door omst. goed beklante
SIGARENZAAK
Broodwinning. Br. Bur. No. P 7851.

SINGER
Kleermakers- Naaimachine te koop gevraagd, met of zonder Motor, ook losse Bovendeelen of Trapstellen of losse Motor. Brieven Letter G. P. DE WINTER, Vosmaerstraat 19.

ORGELS
te koop gevraagd, 3—5 spel ook defect. Te koop 1 Sportfiets, als nieuw en Breimachine, Wikana. Veenstraat 11a.

TE KOOP:
Café Biljart met inv., goede broodwinning, wegens omstandigheden, lage huur, Centrum. Br. Bur. No. L 4048.

TE KOOP GEVR.:
2e hands Trap- en Hand naaimachines, defect geen bezwaar. Br. Bur. No. L 3891.

Te koop een
BISAM JASJE.
Te bevragen FRANSMAN, Zomerhofstraat No. 32.

GOEDK. ADRES
vindt u niet voor: Gummiwaren, Patentgeneesmiddelen enz. Het Blauwe Kruis, Oppert 108, Rotterdam.

PARELCOKES 75,
geklopte Cokes 75, grove Cokes 65 per h.l. Aan huis bezorgd. JOH. A. VAN WINGERDEN, Laan van Woudesteyn, Tel. 15705—53893.

NAAIMACHINES.
Opruiming restanten, Fabrieksnieuwe. Eenige Demonstratiemach., halven prijs. Vanouds: VERMEULEN, Kipstr. 84, Tel. 52176. Repareeren, Inruilen.

BADGEYSER.
Te koop: Automatisch reguleerbare Gasbadgeyser, in prima staat, bekend merk, tegen elk aannemelijk bod. Jonker Fransstraat 124. Telefoon 13703.

Slechts korten tijd opruiming
WINTERKLEEDING
Winterjassen, Regenjassen, Costuums v.a. f 4.95. Ziet onze Etalages. Magazijn „Splendid", VOLLEBREGT's Filiaal, uitsluitend Beijerlandschelaan 3.

Lichtbruine
BONTJAS
Bizamrug, te koop, modern model, f 17.50. Maison „Zuid", Hillevliet 142. Telef. 10361.

SPOTKOOPJE.
2-Pers. eiken Ledikant Matras op beugel, prima Kapokbedstel, Vloerkleed, 3 1/2 x 4 1/2, niet gebruikt. Polderlaan 16b.

AQUARIUMS.
1 x 53 x 45, 51 x 40 x 51, 75 x 37 x 31, 50 x 28 x 28, 3 Slootbakken ± 80 lang + Tafels. K.D.A.pomp, koopje. Rozemarijnstr. No. 6b.

OPKLAPBEDDEN.
1-Pers. Opklapbed met Ombouw, Matras en Kussen, Javakapok, 19.90; 2-pers. m. Ombouw 18.90. v. d. Werff straat 18, Telef. 11674. Let op Lichtbak.

WASCHTAFEL
m. Spiegel, Drinkglazen f 25, 1-Persoons Opklapbed, Ombouw, Matras f 17. Autoped lucht banden f 3.50; 4 oud-Hollandsche Stoelen f 5. Adres Schieweg 52c.

TE KOOP GEVR.
Wie wil Philips of ander merk Radio verkoopen? Handelaars niet schrijven. Br. Bureau No. 569.

MOLINCO
heeft uitverkoop. Mantels, bruin bouclé, 5.75, Swaggers van 20 gld. voor 8.75. Verder veel Koopjes. West Kruiskade 49a.

KINDERLEDIKANT
4.90, Tonmodel met wielen, nikkelen duwers 11.90. Loopbox 2.50, Kinderstoelen 4.90, Kindercommodes f 7.00. Gebr. BOS, Sam. Mulderstr. 9a-b. Tel. 36811.

OVERTREKKEN
Dekens. Aupingmatrassen vermaken tot Opklapbedden, 2-pers. Matrasstellen met binnenvering 29 gld., 1-pers. 16.90. Gebr. BOS, Samuel Mullerstraat 9a-b. Tel. 36811.

OPKLAPBED 7.90,
Ombouw 2.90, Matras 4.50, 2-pers. Opklapbed 12.90, 2-pers. Bedstellen 10.90. Gebr. BOS, Samuel Mullerstraat 9a-b. Tel. 36811.

Zwaar 6-deelig
CLUBSTEL 39,
3-deurs Kasten elken 39. Schrijfbureau 13.90. Divans 9.50. Schuiftafels 8.90. Dressoirs. Gebr. BOS, Sam. Mullerstr. 9a-b. Tel. 36811.

BEDDENPRAATJE.
Verenbedden 3-delig maken 3.90. Kapokstellen 3-delig 5.90, prijs vooruit. Degelijk 2-pers. Bedstel 5-delig 13.90. Gebr. BOS, Sam. Mullerstr. 9a-b. Tel. 36811.

RADIO!
Philips, Waldorp, Erres koopt u natuurlijk bij een Vakman, dus bij Radio-SOONS, Oostzeedijk 235, vlakbij Oostplein.

DAMES—HEEREN.
Voorkomt teleurstellingen. Koopt Patentgeneesmiddelen bij vertrouwdste Adres: Maison „Sanitaire", Visschersdijk 87a, t.o. Passage Both. Telf. 15027. Vraagt gratis inl.

OPRUIMING
Camera's vanaf f 0.95. Rolfilms, 6 x 9, 8 opn., 19 cent. FOKA, Admiraliteitsstraat 8. Tel. 50818, v. Oldenbarneveltstraat 129. Tel. 53595, 2e Middellandstraat 23. Tel. 34644.

500 ADRESSEN,
gegomd in 10 boekjes à 50 stuks, slechts 75 cent. Voor alle doeleinden geschikt. N.V. A. KORPEL's Drukkerijbedrijf, Boerensteiger 8, Houttuin 9. Tel. 12129.

KROON-RADIO
repareert alle Fabriekstoestellen en Eigenbouw. Advies aan huis 50 ct. Schiedamscheweg 117, Jonker Fransstraat 90, Tel. 32717—54517.

10 complete Inboedels.
OPKLAPBEDDEN,
Matrasstellen, Waschtafels, Ameublementen, Haarden, Fornuizen, Bureaux, Boekenkasten, Ledikanten. N. v. HOORN, Meubeltransporteur, Ridderstraat 7. Viaduct Electrische.

POLKABROKKEN.
Grossier in Suikerwerken, Chocolaad en Koek. J. KULMAN, „In de molen", Korte Pannekoekstraat 5b.

Stofzuigers
50 CT. PER WEEK,
Waldorp e.a. merken compl. m. hulpst. Geen kosten of vooruitbetaling. „Eltronos", Oppert 89. Tel. 10245.

BONTWERK.
Bontreparaties, Bontmantels n. maat vanaf f 35, Shawltjes maken f 1.50, Capes f 5, Moffjes f 2. A. OORD, Graaf Florisstraat 12, Telefoon 37945.

DAMES, HEEREN.
Voorkomt teleurstellingen! Koopt alle Patent-Geneesmiddelen: Mevr. AUBERT, Dirk Smitsstraat 26, Bovenhuis. Spreekuren 10—10. Ook schriftelijk.

INBOEDELS
te koop gevraagd, hele of gedeelten daarvan. J. VAN WINGERDEN, Goudschesingel 173, hk. Hoveniersstraat. Telefoon 10973.

Te koop een weinig gebruikte
PIANO,
zeer goedkoop. Adres: Joost v. Geelstraat 52a.

TE KOOP:
een zwart emaille Fornuis met pijp, in goede straat. Adres: SCHREVEL, St. Agathastr. 41a

INVENTA.
Te koop Inventa Gasradiateur, 7 leden 73 cm. hoog, groen. Tellingerstraat 75, werkplaats.

MEUBELOPRUIM.
Slaapkamers f 59.50 m. Vleugelledikant, 2 aangebouwde Nachtkasten, blank eiken, mahonie, f 83.50, m. driedeurskasten f 106.50. MEUBELBEURS, Gr. Visscherijstraat 8—10, Telefoon 38763.

MEUBELOPRUIM.
Eiken Dressoirs f 13.50 —f 16.50, Bulkmodellen f 20.50—26.50, Theemeubels f 4.50—7.90, Bulkmodellen f 12.50. MEUBELBEURS, Gr. Visscherijstraat 8—10, bij Mathenesserbrug.

BRANDHOUT.
Flinke partij licht en zwaar brandhout te koop, ook in kleine partijtjes. Afbraakhandel GEERLOFS, 1e Pijnackerstraat 35.

TE KOOP:
Piano of inruilen voor compleet Heerenrijwiel. BRANDT, Grondheerenstraat 60b. Bezichtigen 's avonds 7 uur.

TE KOOP:
zware Schuiftafel, nieuwe Armfauteuil, leerbekleeding, veerend, 6 gld. Bas Jungeriusstraat 74a, Zuid.

KAMERBILLARD
te koop op lel, compleet, koopje. Dagelijks bezichtigen H. KOME, Overijselschestraat 78, winkel.

SARIS RADIO,
Telef. 46120, voorheen Mathenesserplein, Repareert uw toestel grondig. Wij geven eerst prijs. Bergschelaan 380a

TE KOOP:
zwaar eiken Buffet f 30 Electr. Gramofoon m. Pick-up f 12.50, m. of z. Kast. TERMIJN, Aert v. Nesstraat 101, Winkel.

TE KOOP:
3-deelig gebruikt Knoopbed met Hoofdpeluw 10 gld. Gouvernestraat 9a, Kapper, L. ROTGANS.

Te koop aangeboden:
HAARD
zonder gebreken. Te bez.: W. H. KOK, Gr. Visscherijstr. 22.

Te koop: een
GASFORNUIS,
uitstekende bakoven, tegen elk aannemelijk bod. A. DE BEER, Zomerhofstraat 26, Winkel.

KACHELS.
Voor 2-h. Haarden, Fornuizen, Kachels voor gr. en kl. verwarming is en blijft vouds RIESMEYER, Binnenrotte 58

KANARIEVOGELS.
Prachtzangers en Kweekvogels, goudgele v.a. f 2.50, Poppen 75 cent. Stam Seifert, Vijverhofstraat 15a Schoenmakerij.

PIANO.
Kruissnarige Piano, merk Zimmermann, prachtige vollen toon, spotkoopje f 150. Stadhoudersweg 123d, Blijdorp.

TE KOOP:
6 meter prima Linoleum, 5 Stoelen, leer bekleed, open Haardje, zeer billijk. G. W. Burgerplein No. 2, Benedenhuis.

TE KOOP:
Aquarium 75 liter, trop. Vis, etc. Huisbioscoop met Films HERTOGH, Wijnhaven 106.

Gaat u
VERHUIZEN?
Alles wat u noodig heeft, Gordijnen, Loopers, enz. levert A. v. d. MIJN en Co., op gemakk. voorwaarden. Eendrachtsstraat 8abc

KAMERBILJARTS,
Vakkundig en solide vervaardigd. Eenige werkelijke Biljartfabriek hier ter stede. J. H. SCHEFFER, Vijverhofstr. 120. Ook wekelijksche betalingen.

KAMERBILJARTS.
reeds vanaf f 17. Biljartfabriek J. H. SCHEFFER, Vijverhofstr. 120. Telf. 41194. Geopend tot 's avonds 8 uur. Ook wekelijksche betalingen.

WINTERJAS,
bruin, z.g.a.n., gezet postuur 10, vaste prijs, groote Spiegel 2.50. Heerenschaatsen 2. Zien Zomerhofplein 2b. Bevr. Binnenweg 127.

Sportieve
WINTERMANTELS,
geheel zijde gevoerd vanaf f 6.90, zwarte Mantels tot maat 54, v. f 55 v. f 27.90. Weensch Modehuis, Bergweg No. 301, Bovenhuis.

IN- EN VERKOOP
van 2de handsch nette Meubelen, Winkelinventarissen, Kantoormeubilair, Cafébenoodigdheden. 't CENTRUM, Ged. Binnenrotte alleen No. 50, v. 9—6 uur.

Te koop aangeb.: Remington
SCHRIJFMACHINE
in prima staat. Na 7 uur n.m.: STEENHORST, Schieweg 194c.

MANTEL
te koop, met Perslaner, pracht, gr. slanke Dame, f 45. Bez. 1—5 uur: BRAVENBOER, Schiestraat 11a.

PIANO-ACCORDEON
te koop gevraagd, 80 bassen minstens. Brieven: Harddraverstr. 88b BECUDE.

PHILIPS, ERRES,
Waldorp, nieuwste Radiotoestellen. Gemakkelijkste condities. Ook zonder informatie. Ook inruil. Br. Bureau No. L 3953.

AANGEBODEN:
mahonie Linnenkast, uitneembaar, 5, Salonkast Radio 7, vier Stoelen 2 gld. Ammersooischestr. 12b, II.

TE KOOP:
1 paar nieuwe metalen Schaatsen, Sturmer, f 2.50, 1 pracht Volière f 2.50. W. M. v. LITH, Oppert 36b, 3-m. b.

GEVRAAGD:
100 K.gr. Antennedraad 1 1/2 m.m., 25 Telefoonpalen van 8 meter. Radio-Centrale te Kloetinge.

YOGHURTPLANTJE
te koop gevraagd; kan worden afgehaald. BLOM, Dordtschelaan No. 230b.

TE KOOP:
Bontmantel, 7/8, grijs, m. 42—44, f 15, H.winterj., m. 54, f 7, Damesschoenen, m. 38, f 1.25. W. Varkenoordscheweg 243a, Zuid.

VOORDRACHTEN
of Tooneelstukjes te koop gevraagd, tot 3 personen. Brieven: titels en prijs. KRUIS, Zwijndrechtschestraat 97.

Godin of Salamander
VULKACHEL
zonder gebreken te koop gevraagd. Aanbieding: Tel. 30221. Uitsluitend Brieven: Hillevliet 157a.

TE KOOP:
grijze imitatie Bontjas, maat 42 of 44, voor f 5. Bevr. 's morgens vóór 12 uur. DE GROOT, Roovalkstr. 29b.

TE KOOP:
Haardkachel, merk Olga, tweepits Gasstel, Haller Blauwbrander, alles goeden staat, Hoogstraat 116.

H.
SCHAATSLAARZEN
maat 44, nieuw, te koop. Te zien na 7 u.: Schansweg 35, Overschie.

Te koop gevraagd:
WASCH-MANGEL
in goede conditie. Br. met prijsopgave, Bur. No. P 7883.

Te koop: Duitsche
HERDERSHOND,
goed voor kinderen. K. HARTMAN, Midd.plein No. 28a.

BLOK-
Brandweerwagentjes, direct van Groothandel, uit voorraad leverbaar, verder alle soorten wielen ervoor. Kruisstraat No. 48, Telef. 55454.

KINDERWAGENS
te koop. Reparatie-Inrichting. Kappen overtrekken f 3.50, waterproof linnen, Wielen, Banden, Mica, Zeiltjes enz. Kruisstraat 48, Telefoon 35454.

TE KOOP:
Hoch Frequenz, Overbeck's Rejuvenator, verschillende Apparaten. Eendrachtsweg 32b, Telefoon 51833.

Beste
HANDNAAIMACH.
ter overname f 10 en Singer Trapmachine, prima f 25. Spoed. Schietbaanstraat 34, R'dam.

TE KOOP:
een wit emaille Fornuis bladmaat 79—52, prijs f 20. Bezichtigen Warmoeziersstr. 62. C. DE JONG.

HAARD
m. centrale verwarming uw Zit-, Slaapkamer, Salon, verwarmd met een Haard. Morgen brandend te zien. Boezemsingel 182c, trekbel.

TE KOOP:
goed zingende Mankanaries, pracht Volière, Zangkast, ook Broedpoppen f 0.35. v. Speykdwarsstraat 8b, drukbel

Broed- en Banketbakkers-
INVENTARIS
te koop gevraagd, geheel of gedeeltelijk. Br. met omschrijving, uitersten prijs, No. A 1385, Hulpbureau N. Binnenweg 284b.

RUWH. TERRIERS!!
Prachtvol nestje originele Eng. Terriers, driekl. koptekening, uitzoeken f 10. Huishondjes f 2.50. BLAZER, O. Binnenweg 113, Telef. No. 14231.

RASHONDEN(JES)!
St. Bernhard, 1 1/2 jaar, vertr. bij Kinderen f 15. Idem jonge f 10. Dwergkeesjes, Brabançonnetjes, Pekingeesje, Vlinderhondje. BLAZER, Binnenweg 113.

PAPEGAAIEN!!
Sprekende Blauwh. Amazones, v.a. f 15. Grijze Roodstaart, spreekt, fluit mooi, f 35. Schr. gar.bewijs. BLAZER, Binnenweg 113, Telef. No. 14231.

PIANO EN ORGEL
te koop gevraagd. Aanbiedingen Ammanstraat 24a, Telefoon 14184.

Nog enkele goede
INRUILTOESTELL.
Philips Universeel, Erres Wisselstroom, Waldorp Wisselstroom, Varadyne Wisselstroom f 15.00. Radio Oost, Goudscherijweg 40.

Groote eiken nieuwe
LINNENKASTEN 25,
3-deurskasten 190 x 140 x 55, 2/3 Hangleggkast f 45, van Meubelmaker. Voorburgstraat 92a, ben. Tel. 41569. Bergpolder.

VEREN BEDDEN
veranderen tot nieuw systeem is vertrouwenskwestie. Wij hebben dit verworven. Reparatiën 1 dag. v. d. Werffstraat 18. Tel. 11674.

SCHRIJFBUREAUX.
eik. Cylinder- of Ministre Bureaux f 15.50, Damesbureaux f 16.90, Bureaustoelen f 10.50. Bureaulampen in voorraad m. garantie. v. d. Werffstr. 18. Tel. 11674.

WINTERJAS
f 27. Regenjassen f 18. Costuum f 30, 2 maal gepast, moderne coupe. Vanaf heden 10 % korting. C. FLES—v. d. BROEK, Bergsingel 155. Telef. 42674.

WINTERMANTELS.
mod. stof, koordgarneering, f 26. Regenmantels wol gabardine, f 14.75. Alles naar maat. Vanaf heden 10 % korting. C. FLES—v. d. BROEK, Bergsingel 155, Telefoon 42674.

LIEVE HOND
te koop f 7.50. Beslist goed tehuis. Noordeinde 50a.

GEVRAAGD:
in goeden staat Kinderstoel met leer bekleed. Brieven Hondiusstraat No. 5a, R'dam

GEYSER.
Gevraagd prima Drukgeyser. Brieven met prijs en merk, spoed. N. HANNAART, Math.dijk No. 169.

TE KOOP:
wegens teleurstelling een geheel opnieuw overtrokken groen pluche Ameublement, spotkoopje. Schiedamscheweg 116a, bov. bel.

KOST- en INWONING

CENTRUM.
Aangeboden voor netten Heer frisch Zijslaapkamertje ad f 2.25 per week. 's morgens Thee. TOFF, Jonker Fransstraat 87c, Nieuwbouw.

Aangeboden chique.
GEM. KAMERS,
Etage, ook voor echtpaar, warm, koud stroomend water, m.o.z. P. Mathenesserlaan 440.

CENTRUM.
Te huur 1-Persoonskamers, 2-Persoonskamers en frisse Slaapgelegenheid voor f 1.25 per week. Leuvehaven 151b.

TE HUUR:
mooie gem. Zit- en Slaapkamers met str. water en bad. Calandstraat No. 2a.

HET WESTEN.
Zit- en Slaapkamer aangeboden, str. water, telefoon. Geschikt voor 3 personen, met volledig pension. Bevragen Hooidrift 53a.

ZOLDERKAMER
te huur met kachel, f 1.50 p.w. Te bezichtigen 's avonds na 7 uur. J. KROON, Goudscherijweg 69, onderste bel.

Een
KOSTGANGER
gevraagd bij menschen zonder kinderen, vrij ben.huis, vrije Slaapkamer, huiselijk verkeer. H. STIP, Puntstraat 62.

AANGEBODEN:
Slaapk. aan de straat, str. w., nette stand. f 2.50 p.w. Rochussenstraat 387a, naast Flat.

Aangeboden 13 Jan. zonnige
ZIT-SLAAPKAMER,
gemeubileerd, voorkant, 1—2 personen, echtpaar zonder kinderen, keukengebruik. Aelbrechtskade 134c, onderste bel.

Voor netten Jongeman of Meisje een gemeubileerde
ZIT-SLAAPKAMER
te huur. Zaagmolenkade 48c.

Zoekt of verhuurt u goed
GEMEUB. KAMERS.
Woningbureau NELISSEN, Mathenesserlaan 360b, Telef. 36115, verstrekt gratis gecontroleerde Adressen.

TE HUUR:
1 à 2 ongemeubileerde Zolderk., str. w., enz., vrij Bovenhuis. Bloklandstraat 131b, Noorden. Te zien van 10—4.

TE HUUR:
vr. Sl.-étage, bev. 1 gr., 1 kl. Kamer, 2 Balcons, str. w., st.gel. Cleijburchstraat 46, 2e et.

KOSTGANGER
gevraagd, direct, 7 1/2 à 8 gulden, eventueel 2 Pers. of Meisjes. Geen beroeps. Geervlietstraat No. 25a.

Mooie groote
ZIT-SLAAPKAMER
met gebruik van keuken, str. w., bad, telef. 5 gld. p.w. Diergaardelaan 7.

AANGEBODEN:
flink Zit-Slaapk., m. of z. Pension, geheel vrij, geen beroeps. Math.weg 133c, onderste bel.

TE HUUR:
gemeub. Zit-Slaapkamer voor net Persoon bij Menschen z. K., prijs billijk. Goudschestraat 27b, trekbel.

f 17.50 P. M.
met elec. licht, Kamer, Sl.kamer, Keuken, op 4e Etage, Bergschelaan 235c, bovenbel, ook 's avonds.

AANGEBODEN:
2 ongem. Kamers op Vrij Bovenhuis, stook- en kookgelegenheid, f 3 p.w., Blokmakersstraat 79b, W. Ook bevragen Noordmolenstraat.

KOST & INWONING
aangeboden. Centrum, telefoon, huiselijk verkeer, f 8.00 per week, alles inbegrepen. Diergaardesingel 77a.

Ruime goed gem.
KAMER
aangeb. m. prima Pension, bad, str. water, billijke prijs. v.d. FEER Bergsingel 224c, bij Bergweg.

GEMEUB. ETAGE
met Keuken en Bad, of vrije Kamers m./z. Pension te huur. Heemraadssingel 322b

JONG ECHTPAAR
zoekt netjes gem. Zit-Sl.kamer met gebruik v. Keuken, omtrek Oostplein. Br. No L 4026, Kiosk Oostplein.

TE HUUR:
Zolder-Sl.kamertje, riant uitzicht, Buytewechstr., f 1.75 p.w., str. w., el. licht, b.h.b.h.h. A. POTUYT, Kerkepad No. 1, 3e Et.

MILITAIRSVROUW
biedt Tehuis aan tegen geringe kosten aan Vrouw, wier Man in R'dam ligt. Westen. Br. No. A 1401, Hulpbur. N. Binnenweg 284b.

DIRECT AANGEB.:
Zijkamer, diepe kast, f 2.50 p.w.; frissche Slaapkamer f 2.25 p.w., str. water, West-Kruiskade 3b.

GEVRAAGD:
een Kamer met Zijkamer voor Doktersspraaklijk. Dagelijks van 11—1 uur, omtrek Heemraadssingel. Br. No. A 1380, Hulpb. Nieuwe Binnenweg 284b.

AANGEBODEN:
Rochussenstr. 177 II, mooie Zit-Slaapkamer verdieping: 2 Kasten, vaste Waschtafel, Warande.

Dame zoekt bescheiden
ZIT- EN SL.KAMER.
met Pension, omtrek Kleiweg. Br. Letter O., Bergpolderplein 9, H'berg. Boekhandel.

AANGEBODEN:
gemeub. Zij-Zit-Sl.k. m. Pension, f 9 p. week, Opkl.bed, enz. Willebrordusplein 24b.

Jongeman zoekt in Centrum der Stad een
ZIT-SLAAPKAMER
Br. No. B 370, Hulpb. Zaagmolenstraat 47.

Keurig gem.
ZIT-SLAAPKAMER.
Serre aang., zeer geschikt 2 Pers., alle comfort, prima Pension, prijs billijk. Tel. No. 30992. Zwaer de Croonstraat 62a.

GEVRAAGD:
Zit-Slaapkamer, liefst Zuiden, ± 7 gld. p.w. Br. Bureau No. P 7949.

TE HUUR TERST.:
gemeubileerde Zit-Slaapkamer, stroomend water, uitstekend Pension, billijke prijs, Bad en Tel. aanwezig, Heemraadssingel 327c.

TE HUUR:
2 Kamers met gebruik van Keuken en Zolder. f 3.25 per week, Goudschestr. 19. Te bevr.: LANS, Nobelstr. 123, Tel. 40407.

AANGEBODEN:
gezellig gemeubileerde Zit-Slaapkamer, str. w., straatzijde, voor netten Heer of Dame. Beukelsdijk 56a.

KOSTGANGER
gevraagd, vrij Kamertje, aardig uitzicht, alleen inwonend, klein Gezin, 8 gld. p. week. Gr. Visscherijstraat 11b.

TE HUUR GEVR.:
gem. Zit-Slaapkamer m. gebr. v. Keuken, zonzijde. Centrum. Br. Bur. No. P 7876.

AANGEBODEN:
prima Kost, gezellig huiselijk verkeer, heelhouden v. sokken, kleeren enz., 7.50 p.w., alles inbegrepen. v. VEEN, Kipstraat 40.

TE HUUR GEVR.:
door Echtpaar, gem. Zit-Slaapkamer met Pension voor 2 dagen per 14 dagen. Br. Bur. No. P 7848.

GEVRAAGD:
ongem. Kamer, stroomend water, straatzijde, Hillegersberg, liefst Straatw. of omgeving. Br. Bur. No. L 3909.

AANGEBODEN:
voor net Persoon, vrij Zit-Slaapkamertje, stroomend water, Kast, electr. licht, Stookgelegenheid, in vrij Bovenhuis. Prijs f 2.00. v. Oldenbarneveltstraat No. 133a.

ONGEM. KAMER,
Keuken, Warande, Kelder, Tuin, G. Scholtenstraat, f 3.75 p.w., 1 of 2 Dames. Bevr. DE JONGE, Bergweg 301.

CENTRUM.
Aangeboden Zij-Slaapkamertje, str. w. en Kast voor nette Juffrouw, f 2.50 per week. Schiedamschesingel 109a, ben.

ZIT-SLAAPKAMER
gezocht door net R.K. Heer, omtrek N. Plantage, str. water, zonder Pension. Br. Bur. No. P 7900.

AANGEBODEN:
ruime keurig gemeubileerde Kamer, geheel vrij. Burg. Hoffmanplein 65b, Belétage.

TE HUUR:
vrije ong. of gem. Zit-Slaapkamer voor Juffr. bij Juffr. alleen. Soetendaalschekade 40, KLEIJN. Te bespr. 's avonds na 8 uur.

CENTRUM.
Aangeboden net gemeubileerde Etage of Kamers, stroomend water, Bad, Radio, Telefoon. Eendrachtsweg No. 32b.

GEZOCHT:
door Jongeman, in n. gez., Centr., omg. Binnenweg-Kruiskade, Kost en Inwoning, f 6—f 6.50 p.w., g. ber.kosthuis. Br. Bur. No. L 4017.

CENTRUM.
nette Kostganger gevr., vr. Zit-Sl.kamer, huiselijk verk., alles inbegr. Prijs overeenkomst. I. HOOGENDOORN, Katshoek 29a, bij Strooveer.

AANGEBODEN:
gemeubileerde Zit-Slaapkamer voor net Persoon, z.P., b.h.b.h.h. Kruiskade 6, portiek; b. Coolsingel, bov. schel.

f 40 P. M.
str.z., groote zonnige Zit- en Slaapkamer aangeboden, 1 of 2 pers., v. waschtafel, radio, piano, deg. Pens. Boschje No. 11b.

CENTRUM.
Aangeboden groote gem. Zit- (en) Slaapk., 1 of 2 Heeren, str. w., bad, pr. Pens. Eventueel direct. ZWAAN, Schiekade 177a.

AANGEBODEN:
grote Zolder-Slaapkamer voor 1 à 2 vr. met degelijk Pension, stromend water en kast, voor 1 persoon 7.50, twee f 6.50 p.p. Schiedamscheweg 278c, o. b.

Juffr., h.b.b.h., zoekt in het Centrum
ZIT-SL.KAMER.
met kook- en stookgelegenheid. Br. m. pr. No. K.W. 20681, Kiosk Middensteiger.

UITZ. HOOGSTRAAT
Zit-Slaapkamer, pracht uitzicht, geheel vrij, 1—2 Pers., f 3. Ook met prima Pension. Nauwe Kerkstraat 13, hoek Hoogstraat.

AANGEBODEN:
Gordelweg, nette Zit-Slaapkamer m. Pens., voor nette Dame, bad, waschtafel, radio. Pr. b., g. ber. Br. Bur. No. L 4000.

Nette rustige
SLAAPGELEGENH.,
vrije ruime Zit-Slaapkamer, hang- en legkast, f 2.25 p.w. aangeboden. Jan van Avennesstraat 15a, bov. bel.

Schiedam

VRIJ BOVENHUIS
te huur, gelegen Plein Eendragt 35. Huur f 35. Bevragen: v. KREGTEN, Randweg 40.

GEVRAAGD
voor direct, Meisje beneden 18 jaar of Strijkster voor enkele dagen p. w. Aanmelden: GORIS' Wasscherijen, Lange Haven 93, Schiedam.

TITAN STOFZUIGERS BIJ VOLLEBREGT 29.75

TITAN POPULAIR 39.50
TITAN TORPEDO 50.—
TITAN DE LUXE 59.50
RUBLI vanaf 38.—
ERRES STOKVIS 39.50

60 CENT PER WEEK

GAARNE GEVEN WIJ U EEN DEZER STOFZUIGERS EEN WEEK OP PROEF ZONDER VERPLICHTING. GEEN KOSTEN OF STORTING VOORUIT. OOK INRUILEN

Zaagmolendrift
Mathenesserdijk 267
Beijerlandschelaan 5

11297 42

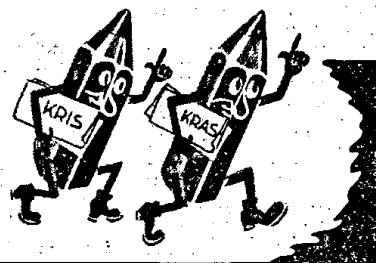

BALANS Opruiming
OOKNU WEER LAGE PRIJZEN

Lingerie

DAMES PYAMA'S
prima flanel in rose, zalm en bleu, aardig gegarneerd. Gedurende de Opruiming **1.68**

DAMES NACHTHEMDEN
mooie kwaliteit flanel, een grote partij div. modellen alleen nu slechts **1.88**

MEISJES PYAMA'S
interlock in rose, zalm en bleu. Aardig model met bobbed-kraagje en gebloemde garnering, beginprijs **1.18**
Met kleine stijging per maat.

Damestricot

DAMES HEMDEN
met ronde hals of met bustevorm. **DIRECTOIRES** met boord. Zuiver wol in rose, bleu en wit, modern fantasie weefsel, nu per stuk **88**

DAMES ONDERJURKEN
met ronde hals of bandschouders, getailleerd model met applique garnering. In rose, zalm, bleu en wit. Bijzonder Opruimings koopje
78 98

Handschoenen

DAMES HANDSCHOENEN
diverse restanten nappaleder, gevoerd en ongevoerd, enorme keuze, nu
88 1.38 1.88

DAMES HANDSCHOENEN
gebreide wol, diverse soorten, uitsluitend soorten van dit seizoen, uitzoeken.
68 88 1.18 1.38

HEREN HANDSCHOENEN
gevoerd of ongevoerd nappaleder en astrakan, vrije keuze, nu
1.38 1.88 2.38

FIETSHANDSCHOENEN
voor heren en jongens, sterke kwaliteiten, grote kappen, nu
1.88 2.38 2.88

Kousen

DAMES KOUSEN
diverse kwaliteiten, zijde in links en rechts weefsel en geplatteerde, moderne kleuren nu
38 48 58

DAMES KOUSEN
Bemberg zijde, fijne weefsels, links en rechts, modern kleursortiment, alleen nu
68 78 93 1.08

DAMES KOUSEN
geplatteerde, wol en wol met zijde, alle kleuren, ook grijs en zwart, nu
88 1.18 1.38

DAMES KOUSEN
natuurzijde, diverse soorten, waaronder de fijnste weefsels, alle kleuren, enorm voordelig, nu
98 1.18

Dames mode

SJAALS
wol en katoen, enorme keuze uit moderne ruiten, zolang de voorraden strekken, slechts
16 28 68

CEINTUURS
een partij diverse soorten, mooie kleuren, uitzoeken, alleen nu, slechts
28 43

Schorten

WITTE DAMES JASSEN,
getailleerd model met lange mouwen. Een grote partij, extra voordelig.
met bobbed kraag met revers
1.98 - 1.68

DAMES JAPONSCHORTEN,
met ritssluiting en lange mouwen, div. mooie dessins, **3.28**

DAMES BANDSCHORTEN,
flinke maten, prima modellen. Bijzondere Opruimings Reclame **68**

ENVELOPPEN,
prima kwaliteit, 100 stuks in doos, extra voordelig **28**

Heren mode

HEREN OVERHEMDEN,
met los en vast boord, enorme sortering, nu extra voordelig
1.18 - 1.88 - 2.28

HEREN PULLOVERS EN VESTEN,
diverse restanten, zeer goede kwaliteiten, nu voor extra lage Opruimings prijzen.

SPORTHEMDEN,
sterke kwaliteit flanel, flinke maten, goede modellen, alleen nu **68**

COLBERT JASJES,
grijs cachemir, sterke kwaliteit, alle maten, enorm koopje **1.48**

HEREN PYAMA'S,
prima flanel in frisse strepen. Royale modellen, gedurende de Opruiming
2.18 - 2.88

Herentricot

HEREN SPORTPANTALONS
met ingeregen elastiek. **SHIRTS,** zonder mouwen. Prima kwaliteit interlock, maten 4, 5 en 6 nu per stuk
58 78

HEREN PANTALONS
met overslagsluiting. **BORSTROKKEN** met korte of lange mouwen. Prima kwaliteit gemengd jaeger tricot, maten 5 en 6, nu per stuk **1.88**

Lederwaren,

ACTETASSEN en SCHOOLTASSEN,
sterke kwaliteit, extra Opruimings koopje **93**

HANDKOFFERTJES,
grootte 45 cM., met 2 stevige sloten, Opruimingsprijs **93**

HUISHOUDZEEP,
onze bekende prima kwaliteit, nu 6 dubbele stukken voor . . **33**

TOILETZEEP,
prima geparfumeerd, nu 3 grote stukken voor **23**

De eerste tijd krijgt U de kans niet om voor deze lage prijzen te kopen.

Onze magazijnen zijn 's avonds te half zeven gesloten. Zaterdags te 10 uur.

VROOM & DREESMANN
ROTTERDAM

11285 1030

Profiteer!
nog van deze buitengewoon lage prijzen

2.98 Alle maten
ongelooflijk: prima elkleer in bruin en blauw: sterke wandelsch.

2.98 Alle maten
sensationeele aanbieding: prima blauw box met witten sierrand:

3.45 Alle maten
Iets bijzonders zwart en Bordeaux suède met chroom garneering, hoogst elegant

Hoogstraat 369
Huf

11321 246

Daarvoor moet U in „Cafetaria" zijn.

STAMPPOT VAN DE DAG

Afwisselend: Boerenkool, Snij- en witte bonen, Zuurkool en spek, Hutspot met klapstuk met heerlijke rookworst . **27½ ct.**
Rolpens met appelmoes en aardappelpurée . . **25 ct.**
Erwtensoep per kop . . **7½ ct.**
Erwtensoep met kluif per portie **12½ ct.**

Rutten's
„CAFETARIA"
Stationsweg 7 èn Jonkerfransstr. h. Goudschesingel - R'dam

11233 152

Hygiënische Artikelen Gummiwaren, Patentgeneesmiddelen
de ECHTE onvervalschte welke dienst onschatbaar zijn voor Uw gezondheid
ROTTERDAM - KIPSTRAAT 59 - TEL. 56731
DE SALAMANDER N.V.

11833 24

H.H. KAPITEINS EN SCHIPPERS

HET ROTTERDAMSCH NIEUWSBLAD is te AMSTERDAM verkrijgbaar aan de Oranjesluizen bij H. v. d. ZEE, Nieuwendammerdijk 224, Nieuwendam en denzelfden middag van verschijning om 5 uur aan de Schippersbeurs Beursstraat en bij JAAP, Dijkstraat 112.

PERISCOOP

Telkens trekt Rome de aandacht.

Telkens vestigt Rome de aandacht op zich: nu eens door de wijze, waarop het neutraal blijft, dan weer zooals het stelling neemt tegen het Russisch gevaar, den vrede tracht te organiseeren of als een kloek de Balkaansche kiekens onder de veilige vleugels bijeenroept. Thans zijn de bezoeken van Csaky (Hong.) aan Italië van groot belang, zoowel voor Rusland, voor den Balkan als voor de ontwaakte minderhedenproblemen die op zichzelf een erfenis zijn uit den wereldoorlog. Het lijkt wel of Rome druk bezig is voor anderen te zorgen, maar het kan haast niet anders of het wordt gedreven door zorg over zichzelf. De zorgen voor anderen leiden de aandacht af van de typische positie die Italië in de Middellandsche Zee inneemt en die door groote pessimisten weleens wordt gekenschetst als „die van een gevangene." Gevangene te zijn is voor een uit den doode herrezen imperium niet prettig, nu is het imperium aan zichzelf verplicht aan die gevangenschap een einde te maken, of voorzichtig en bescheiden te blijven met zijn imperiale verlangens, of van zijn merkwaardige positie zoo gebruik te maken dat vele belangrijke concurrenten naar zijn vriendschap dingen. Dit laatste wordt op het oogenblik door Mussolini handig uitgespeeld, nu alle belligerenten er belang bij hebben hoe Italië zich gedraagt t.o.v. aan grondstoffenrijke neutralen die bang voor Rusland, bang voor elkaar en soms ook bang voor zichzelf zijn.

Naast die politieke is de geografische positie van Italië beter bekend. Iedereen weet van de laars die een steen voortschopt in de Middellandsche Zee. Die laars heeft in het noorden een landgrens van 1900 k.m., de zeegrens is meer dan tweemaal zoo groot, n.l. 4000 k.m.; rekent men de kusten der voornaamste eilanden hierbij, dan komt men tot 8.000 k.m. zeegrens. Voor een vreedzaam handelsverkeer is zooveel kust met goede havens nuttig, maar in geval van oorlog is het hoogstnadeelig, vooral als er tegenstanders te vreezen zijn, die over groote vloten beschikken. Italië neemt dus maritiem een teere, gevoelige positie in, maar het is door zijn eigenaardige ligging bovendien economisch zeer kwetsbaar. Het is weliswaar in weerwil van alle industrialiseeringen een agrarisch land dat zichzelf desnoods zou kunnen voeden, (een vijfde der voedingsmiddelen wordt ingevoerd), maar het is te arm aan die bodemschatten die men grondstoffen en mineralen noemt. Kolen betrekt het voornamelijk uit Engeland en Duitschland, petroleum uit Rusland, Roemenië en Iran (Perzië) en wat zijn ijzerbehoeften betreft — daaraan kan het slechts voor een vijfde uit eigen mijnen voldoen. Italië heeft dus in hooge mate belang bij een ongestoord verkeer door de drie uitgangen van de Middellandsche Zee, n.l. de Straat van Gibraltar, de Dardenellen en het kanaal van Suez. Temeer daar de verbinding met het eenige jaren geleden veroverde Abessynië ook door laatstgenoemden zeeweg voert. In welke handen nu bevinden zich die toe- en uitgangen van de Middellandsche Zee?: Gibraltar en Suez in Engelsche (en als het moet: Engelsch-Fransche) handen, en de Dardanellen in Turksche; Engeland heeft een sterke vloot en sterke steunpunten, Frankrijk kan alle hulp bieden en Turkije heeft uit den wereldoorlog onthouden hoe de Dardanellen dicht te houden zijn.

Als Engeland en Frankrijk niet zoo nauw verbonden waren zou het voor Italië's positie gunstiger zijn, maar nu kan Engeland gebruik maken van Toulon, Bastia op Corsica, Bizerta in Tunis, zooals Frankrijk kan steunen op Malta en Gibraltar. Deze toestand, die vooral in het westelijk bekken van de Middellandsche Zee aan duidelijkheid niets te wenschen overlaat, verklaart het gevoel van „gevangenschap" dat menigen Italiaan schijnt te bekruipen als hij de liggang van zijn Schiereiland in de Middellandsche Zee bestudeert. En men begrijpt de Italiaansche verzuchting: — Maar wij willen geen gevangenen zijn!" Daar Italië zich zelf moet helpen, is die verzuchting eens zoo diep.

Hoe maakt een „gevangene" zich vrij? Naar wij reeds eerder, en, hierboven zagen: door beschermheerschap over zwakkeren, door vereeniging van krachten tegen een algemeen gevaar, door zelf sterker te worden en door een gewaardeerde neutraliteit. Het sterker worden is gemanifesteerd met de veroveringen van Abessynië en Albanië; het beschermheerschap over zwakkeren en de vereeniging van krachten tegen een algemeen gevaar kan men afleiden uit de besprekingen van Csaky te Venetië (en eerstdaags te Rome) en uit den invloed dien Rome in de voornaamste Balkancentra ontwikkelt.

Het sterker worden zit 'm niet alleen in het „meer grondgebied krijgen", doch ook in andere, economische factoren. Doordat Albanië Italiaansch is geworden heeft Rome een bruggehoofd op den Balkan waarlangs het de Roemeensche petroleum langs een veiliger weg toegezonden zou kunnen krijgen dan langs den langer en kwetsbaarder weg over zee, om Griekenland heen. Tevens echter is dat bruggehoofd op den Balkan van zooveel nut voor Rome, dat het alle belang heeft bij vrede op den Balkan. En vrede op den Balkan hangt op zijn beurt weer samen met het helpen beletten van een Russischen inval in Bessarabië.

Waarnaar streeft Italië nu nog in het geheim? De eene redeneering zegt: dat Gibraltar in bevriende (Spaansche) of eigen handen komt. Verder: positieverbetering in de Fransche „bastions" Tunis en Corsica. Dit laatste wijst er op, dat Italië in vrede zal blijven streven; 1e. is Frankrijk sterk, 2e. is de Alpenlinie ondoorkomelijk; 3e. ligt het groote noordwester industriegebied in de Povlakte te open. Verder is vrede daarom voor Italië zoo onmisbaar, omdat het sterker wordt naarmate anderen elkaar afmatten.

DUITSCH VLIEGTUIG IN BELGIE GEDAALD.

Een verdwaald Duitsch vliegtuig heeft wegens gebrek aan benzine een noodlanding moeten doen te Mechelen a/d. Maas (België).

Het toestel raakte enkele boomen, waardoor de vleugels afbraken en belandde tenslotte in een prikkeldraadversperring. Twee Duitsche officieren in uniform verlieten het toestel ongedeerd en verbrandden de papieren. Zij werden gearresteerd door de grenswacht.

Het vliegtuig en de bemanning zijn geïnterneerd.

IN EEN FRANSCHE VERBINDINGSGANG. Voor hun Maginotlinie hebben de Franschen ettelijke loopgraafstellingen gegraven, die onderling verbonden zijn door overdekte en gecamoufleerde verbindingsgangen, gelijk er op onze foto een te zien is.

Tachtig Amerikaansche mijnwerkers opgesloten.

In een mijngang in Bartley (west-Virginia, U.S.A.) is een ploeg van tachtig mijnwerkers opgesloten na een ontploffing welke zich heeft voorgedaan in de kolenmijn van de Pont Creek Pocahontas Coal Company.

Men weet niet of er slachtoffers zijn.

Een reddingploeg is in de mijn afgedaald om te trachten de plaats van het ongeluk te bereiken. Volgens verklaringen van ingenieurs, zou het niet vóór middernacht mogelijk zijn deze plaats te bereiken. Er zijn aanwijzingen, dat de mannen nog in leven zijn.

Forty Four doet een daad!

Let op de advertentie van morgenavond!

Recl. 11327 27

Engeland roept 240.000 man op.

Canadeezen nemen posities in.

Het opperbevel van de Duitsche weermacht maakt bekend: Op sommige plaatsen aan het westelijk front een iets levendiger plaatselijke activiteit van de artillerie.

Duitsche gevechtsvliegtuigen ondernamen in den voor- en namiddag van den negenden Januari een verkenningsvlucht naar de Oostkust van Engeland en Schotland. Hierbij werden voor de kust van Norwich vier bewapende oorlogs- en handelsschepen, n.l. twee voorpostvaartuigen, in welker begeleiding twee koopvaardijschepen voeren, aangevallen en tot zinken gebracht; voor de Schotsche kust werd door vier bewapende koopvaardijschepen onverwacht het vuur op de Duitsche verkenners geopend. Bij den afweer van dezen aanval werden de schepen tot zinken gebracht; voor de Schotsche kust werd door vier bewapende koopvaardijschepen onverwacht het vuur op de Duitsche verkenners geopend. Bij den afweer van dezen aanval werden de schepen tot zinken gebracht. De eigen vliegtuigen leden geen verliezen.

Het Fransche avondlegerbericht luidde:

„Optreden van de artillerie aan beide zijden en verkenningselementen o.a. ten oosten en westen van de Vogezen. Hervatting van de bedrijvigheid in de lucht."

Gisteravond is in het noordwesten van Frankrijk weer luchtalarm gemaakt; veertig minuten later klonk het signaal, dat alles veilig was.

Boven een stad aan de zuidkust van Engeland heeft men gisteren een niet-geïdentificeerd vliegtuig, naar men meent een Duitsch, waargenomen.

Gisteren is men begonnen met het onder de wapenen roepen van een nieuwe lichting Britsche dienstplichtigen van 22-jarigen leeftijd, tegelijk met de jongemannen, die onlangs 20 jaar oud zijn geworden. De oproeping zal eenige weken duren; 240.000 manschappen zijn hierbij betrokken.

Naar de Paris Soir meldt, is generaal Mac Naughton, de opperbevelhebber van het Canadeesche expeditieleger, gisteren met zijn staf in Frankrijk aangekomen. Verscheidene afdeelingen van de beroemde regimenten van Quebec en Montreal zijn eveneens in Frankrijk aangekomen en hebben haar posities ingenomen.

Italiaan of Duitscher?

Nadere getallen uit de Boven-Etsch.

Behalve de 166.500 inwoners, die voor het Duitsche staatsburgerschap hebben gekozen, hebben van de 229.500 inwoners der provincie Bolzano, die van Duitsche origine zijn, er 27.712 het Italiaansche staatsburgerschap gekozen; 35.300, die geen biljet hadden ingevuld, blijven overeenkomstig de getroffen regeling eveneens Italiaansch staatsburger.

In het tweetalige gebied der provincie Trente kozen op een totaal van 24.453 menschen 13.015 het Duitsche en 3802 het Italiaansche staatsburgerschap; 7636, die geen biljet hadden ingevuld, blijven Italiaansch staatsburger.

In de provincie Udine opteerden 4576 van de 5603 voor Duitschland, 337 voor Italië, terwijl 690 Italianen blijven. Voor de provincie Belluno zijn de cijfers op een totaal van 7429: Duitschland 1096, Italiaansch gebleven 6423.

Zij, die voor de Duitsche nationaliteit hebben geopteerd, moeten uiterlijk 31 December 1941 uit den Boven-Etsch (Boven-Adige) naar Duitschland vertrekken.

„Het werk van de Finnen is verbazingwekkend",

zegt een Belgisch generaal.

Een Belgische generaal, Emile Badoux, die thans in België teruggekeerd is van een verblijf in Finland, waar hij sedert April 1939 heeft medegewerkt aan de organisatie der verdediging van de Karelische landengte, heeft tegenover den militairen medewerker van de Soir enkele aspecten van het „Finsche wonder" uiteengezet.

De generaal verklaarde o.a.:

Ik heb Franschen en Engelschen zien vechten. Ik commandeerde aan de IJser de besten van de beroemde „mannen van de genie", doch toen ik het werk zag van den Finschen soldaat, stond ik verbaasd!

Badoux zeide voorts, dat in de hoogst moderne onderkomens, die in de Mannerheim-linie zijn gebouwd, de waarnemer ontrefbaar is. Hij ziet en wordt niet gezien, hij schiet door een opening, die een granaat niet kan treffen. De Finsche mitrailleur-schutter laat de Russen naderen en pas wanneer dezen op 300 of 200 meter zijn, opent hij het vuur. Dan volgt een ware slachting.

Wat de waarde van de sowjet-troepen betreft, moest de generaal toegeven, dat zij op hem den indruk van waar „menschenvee" hadden gemaakt.

— Deze armoedig gekleede mannen komen uit verafgelegen streken van Rusland, zonder te weten waarom en voor wie zij moeten vechten. Hun materiaal is zeer goed, doch zij weten er zich niet van te bedienen.

Cijfers over de laatste slagen

Het Zweedsche blad Aftonbladet meldt uit Helsinki, dat bij Suomussalmi veertienduizend Russen zijn gedood. Ten noordoosten van het Ladoga-meer probeeren de Russen de terugtrekkende troepen in de richting van Aglajärvi te organiseeren, hetwelk echter door de Finsche guerrilla wordt verhinderd. Verwacht wordt, dat de evacuatie van Helsinki verplicht zal worden gesteld, indien de vroegere bewoners voortgaan de waarschuwingen, niet terug te keeren van de evacuatiecentra, in den wind te slaan.

De bij Suomussalmi veroverde oorlogsbuit heeft een waarde van vijfhonderd millioen Finsche marken (vijftien millioen gulden). Uit de geheele wereld ontving Finland gelukwenschen.

De United Press-verslaggever Webb Miller deelt mede, dat volgens berichten uit het noorden een belangrijk deel der Russische troepenmacht aldaar klaarblijkelijk is omsingeld en is afgesneden van de wegen, waarlangs zij hun voedsel moeten betrekken. Het betreft hier de troepenmacht in de omgeving van Salla.

Russische vliegtuigen hebben gepoogd voedselpakketten te laten vallen maar die vallen vaak binnen het bereik der Finnen.

De Russen durven geen vuren te ontsteken des nachts, uit vrees voor aanvallen van patrouilles. Op het oogenblik houden de Russen nog stand, maar zij zullen het tegen den honger en de kou moeten afleggen.

Onrust in Rusland

In de sowjet-unie is een aantal arrestaties verricht wegens het luisteren naar Finsche radio-uitzendingen in de Russische taal.

De correspondent van het Finsche blad Uusi Suomi te Riga bericht, dat besprekingen zijn gevoerd tusschen den commandant van de politieke commissarissen van het Russische leger, generaal Mahlis en de politieke commissarissen van leger en vloot te Kroonstad.

Deze laatsten zouden gebrek aan energie hebben getoond en zouden geen einde hebben weten te maken aan het gebrek aan discipline bij verschillende afdeelingen. Uit andere deelen van de sowjet-unie is een aantal politieke commissarissen naar Leningrad overgeplaatst, om die commissarissen, die niet hebben voldaan, te vervangen.

Te Helsinki merkt men verder op, dat de Russen voor het eerst in hun legerbericht hebben toegegevn, dat hun troepen in het gebied van Suomussalmi zijn teruggetrokken.

Finland heeft wapenen noodig

De Finsche gezant te Londen, Gripenberg, heeft in een radioboodschap verklaard, dat er geen reden is, waarom Finland niet voor onbepaalden tijd tegen den vijand stand zou kunnen houden, mits men het wapenen en munitie geeft. Wij hebben, zeide hij, natuurlijke verdedigingswerken, wij hebben kracht en moed en met Gods hulp zullen wij ons verzetten tegen den invaller, die ons tracht te vernietigen.

Commissaris David C. Lamb, van het Leger des Heils, heeft tegenover Press Association verklaard, dat tien ton levensmiddelen en vijftien ton kleeren, bestemd tot hulpverleening aan Finland tijdens een bombardement door Russische vliegers, die een trein vernielden, verloren zijn gegaan. Een officier van het Leger des Heils werd gedood, drie anderen gewond.

De militaire correspondent van Reuter schrijft, dat thans in Finland Britsch oorlogsmateriaal aankomt en dat men daarvan meer nut verwacht dan van het grootste deel van den op de Russen veroverden buit.

Adempauze

De correspondent van de Daily Telegraph te Helsinki deelt mede, dat de Finsche troepen op verscheiden plaatsen de grens van de Sowjet-Unie hebben bereikt. Zij zullen zich hier verschansen en niet op Russisch gebied voortrukken. Het oppercommando van de Finnen wil op deze wijze te kennen geven, dat Finland een zuiveren verdedigingsoorlog voert. Bovendien zou het moeilijker worden de troepen van voorraden te voorzien en zou men het voordeel verliezen van op eigen terrein te strijden.

Men verwacht dat de huidige adempauze het voorspel is van een nieuwen aanval van de Russen, die naar men verwacht in ongeveer twee maanden hun troepen gereorganiseerd kunnen hebben.

De Times schrijft, dat de dappere tegenstand van de Finnen diepen indruk maakt in Spanje. Als oprecht lid van het anti-komintern verdrag voelt generaal Franco zich gedwongen Finland zoo doeltreffend mogelijk te helpen en volgens de laatste berichten wordt het plan bestudeerd een deel van het overschot van de Spaansche oorlogsvoorraden uit den burgeroorlog naar Finland te zenden en er een aantal vrijwilligers aan toe te voegen.

Noorsch schip aan den grond

Fransch schip gestrand.

Het Noorsche schip Hertha is gisteren met een Fransch schip in aanvaring geweest. De Hertha, die ernstige averij had opgeloopen, moest aan den grond gezet worden; de vijftien opvarenden zijn door een sleepboot in een haven aan de kust van Wales aan land gebracht.

Het Fransche s.s. Montauban (4.191 ton), met een lading kolen aan boord, is gisteren aan de Engelsche kust gestrand en men vreest, dat het middendoor is gebroken. De geheele bemanning is in veiligheid. De reddingboot heeft 30 opvarenden van boord gehaald, doch de kapitein is met drie anderen aan boord gebleven. De reddingboot bleef later nog in de buurt.

IN WINKELS MET ONS RAAMBILJET

STEGEMAN'S echte Geldersche

DE ROOKWORST MET DE FIJNE, ZACHTE ROOKSMAAK

Recl. 11245 33

FEUILLETON

Nadruk verboden.

Een zeldzame Klaproos.

Door HARRIS ELTON.

7) (Vervolg.)

— Mijn meisje?... Ó, ja, nichtje, ik durf er voor instaan, dat zij evenzeer ingenomen zou zijn met het Huis als jij. Maar of zij het ooit tot haar thuis zal maken, dat is een andere kwestie; ze zou mij dan op den koop toe moeten nemen, zie je, en ik ben maar een leelijke, arme kerel, en, omdat zij rijk is, kon ze mij dan wel eens voor een gelukzoeker houden!

— Jou?... Je bent de graaf van Deerishe! Je zoudt je nooit tot zooiets verlagen! Ik weet wel, dat er zijn, die er toe in staat zouden wezen, maar wij niet, Geoff!

Met een dankbaren blik in zijn grijze oogen bracht hij zijn paard zóó dicht bij Benda, dat hij zijn hand op de hare kon leggen.

— Juist. Wij zouden dat nooit van elkaar denken. Maar de bemoeizieke wereld dan? Hoe kom je eigenlijk aan die vreemde vraag? En hoe voel je zoo, dat er een „meisje" voor mij is? Is dat een soort van verwant gevoelen, dat je dit ingeeft? Is het Rupert....?

Met vuurroode kleur wendde zij zich af en fluisterde toen:

— Wat.... wat weet je van hem?... Toe, zeg dat eens gauw!

Maar hij antwoordde niet dadelijk en in dien tijd had zij de gelegenheid om te bedenken, dat die vraag toch zeker puur toeval was, dat hij niets kon afweten van het vreeselijke, dat verbonden was aan den naam van Rupert!

— Enkel wat jijzelf mij verteld hebt, klonk het toen.

— Ik wist niet, dat ik ooit over hem gesproken had, zei ze, haar best doend om zoo gewoon mogelijk te lijken, en ik heb werkelijk niets te zeggen.

— Nu goed dan, zei hij na een pauze en hij vertelde haar toen verder, dat Setterly nog in den tijd van haar vader gefotografeerd was voor een gelllustreerd blad en dat er een zeer goede beschrijving bijstond, zoodat het een en ander hen „thuis" wel interesseeren zou.

Nog dagen lang voelde Papaver zich gekweld door dit onderhoud met Geoff. Ze vreesde, dat zij hem er toe gebracht had, haar zijn vertrouwen te schenken, terwijl zij hem het hare onthouden had en ze hem dan ook niet had durven vragen, hoe hij over Rupert gehoord had.

Geoff bleef dien winter in Setterly; hij was met groot verlof, behoefde niet terug naar Indië vóór dien volgenden zomer en had nog veel te regelen. Dit zei hij althans en het leek ook begrijpelijk. Met mr. Dean en zijn rentmeester had hij nog menige zaak af te wikkelen en het eind van de beraadslagingen was, dat graaf Deerishe zijn plichten in het leger zou hervatten, daar hij financieel niet sterker stond dan toen hij, als kapitein Seacombe, gevolg had gegeven aan den oproep van Papavers vader om over te komen.

— Het doet mij grootelijks leed, zei mr. Dean, nadat de heeren weer een ochtend grondig aan het overleggen waren geweest en Geoff den zaakwaarnemer voor de lunch had genoodigd. Maar als ik toch niet mag zorgen voor een huurder van Setterly...

— Neen, neen, Dean, zoolets kun je niet vergen van een Seacombe!

— Maar uw lordschap is nog jong en moet toch één s trouwen!

— Beste vriend, bekommer je daar maar niet om; op het oogenblik denk ik er nog niet aan om in het huwelijksbootje te stappen. Ik zal de eer van mijn familie weten op te houden op mijn eigen manier.

— Lady Papaver..., begon mr. Dean weer, maar kon niet verder gaan, daar Monson kwam waarschuwen, dat de lunch klaar stond.

De heeren gingen door de portretten-galerij naar het boudoir er achter, waar Geoff de maaltijden gebruikte, als hij alleen was. Gelijktijdig richtten zij hun blikken naar de nis in het boogvenster, waar de overleden graaf van Deerishe uren lang had zitten uitkijken.

— Kom, een glas wijn zal ons goed doen, noodde Geoff. A propos, Dean, lady Esther schijnt een harp te verlangen, die in de muziekkamer staat. Ze zegt, dat die nog van haar moeder is. Er komen vanavond enkele gasten. Als je wilt, blijf dan ook en bespreek die zaak eens met haar.

Het was een gewoonte van lady Esther, om zich alles toe te eigenen, waar ze maar beslag op kon leggen en Geoff was heel meegaand in dit opzicht. Ofschoon mr. Dean eigenlijk wel wat bang was voor deze overheerschende Seacombe, schudde hij toch het hoofd, toen hij daar in de muziekkamer de harp zag staan in het Spaansch leeren foudraal, versierd met vergulde Castiliaansche rozen. Ongelukkigerwijze voor lady Esther stond de harp vermeld in de lijst van bezittingen van haar broer.

Gedurende de laatste paar jaren was er bijna nooit meer ontvangen op Setterly, zoodat de menschen ernaar verlangden daar weer eens op bezoek te gaan.

De vorst was ingevallen, dus aan de jacht kon niet meer gedaan worden en in het park lag een aardige laag sneeuw.

Het allereerst kwam het rijtuig van lady Esther aanrollen en Dean verlangde ernaar, lady Papaver weer eens te ontmoeten, die hij sinds zijn bezoek op de hoeve in Derbyshire niet meer had gezien.

Zij volgde haar tante in de muziekkamer en bleef er geduldig bij zitten, terwijl haar ladyschap haar pleidooi begon voor het bezit van de harp. Met de handen in den schoot gevouwen en haar blauwe oogen gericht op de sprekers, had zij meer van een schoolmeisje dan van een rijke erfgename.

— Mij broer hield er een eigenaardigen smaak op na, verklaarde lady Esther, die zich diep geergerd voelde, daar zij van haar verlangen naar het door haar begeerde instrument zou moeten afzien. Ja, je hoeft niet zoo naar me te kijken, Geoff. Je weet het evengoed als ik. Wat had hij nu aan heel die verzameling? Het lijkt hier meer een museum! Zie je die paarlen wel, die Papaver daar draagt? Die zijn duizenden waard. Toen ze zich daarmee aan de lunch vertoonde, schrok ik ervan. En je kunt het gelooven of niet maar al dien tijd hebben ze in een hooischuur gelegen of op een dergelijke geschikte plaats! Maar nu zal ik er verder wel voor zorg dragen.

Mr. Dean keek wanhopig naar het bewuste snoer, Mildred, die voor de piano stond, had haar gewone smalende uitdrukking op het gezicht, terwijl Geoff moeite had, zich in te houden over deze wijze van optreden. Welk recht had zij, om Papaver in zijn en wat het huis van haar vader was geweest, uit te dagen? Hoe zou zij het opvatten? En hij stond er geheel machteloos tegenover, daar Papaver toch op het Weduwenhuis wonen moest, daar viel nu eenmaal niets aan te veranderen.

Luchtig weerde Papaver af:

— Zoo erg was het toch niet, tante! En nu Grootje ze mij meegegeven heeft, zal het maar beter zijn, dat ik ze zelf bewaar.

Een heilzame afleiding was het, dat Monson juist op dit oogenblik gasten aankondigde.

HOOFDSTUK XII.

De bibliotheek kwam aan den eenen kant uit op de portrettengalerij en aan den anderen op de muziekkamer. Daar stond een orgel, waarop wijlen de graaf soms droomerige melodieën had gespeeld, waaruit veelal een smachtend verlangen sprak naar iets, dat hij miste....

Geoff was blij, dat dit instrument niet bespeeld werd; dat zou te zeer in disharmonie zijn geweest met het gerammel van kopjes en al dat ijdele gepraat. De piano moest er nu aan geloven, zoowel als solo-instrument, als ter begeleiding van zang.

— Ik durf mij niet vleien, dat dit samenzijn even levendig zal wezen als een oogstfeest, maar toch is het misschien wel een tikje aangenamer dan een diner bij de Mordray's? vroeg Geoff, terwijl hij in een lagen stoel naast Papaver ging zitten.

— O, dit is Setterly, antwoordde zij, als was dit op zichzelf al genoeg. Toch ken ik het van daag haast niet, want ik heb het nog nooit bij kunstlicht gezien. Tot nog toe leek het mij een tooverslot, waar nooit eenig geluid vernomen werd; een echt droomenland, waarin alleen jij en ik durven doordringen.

— Heb je er ooit een „thuis" ingezien; een woning, waar menschen konden leven en lieven?

— Waarom niet? Het zijn de menschen, die het tot een „thuis" maken.

— Waar heb je je wijsheid toch vandaan? vroeg hij, het angstvallig vermijdend om haar aan te kijken. Zou jij het je tot een „thuis" kunnen maken, met den juisten persoon dan natuurlijk?

— O, Geoff, als ik hier alleen was, ben ik dik wijls naar de galerij gegaan en, als ik dan daar zoo doodstil stond, was het mij soms net, of vader op mij toetrad, precies als jij op dien ochtend, en alsof hij de armen voor mij openhield en zei, dat hij mij lief had en dat hij verlangde, dat ik daar met hem wonen zou! Dan stelde ik mij voor, hoe ik mijn best zou hebben gedaan, het er gezellig voor hem te maken..... Maar dat was eigenlijk dwaas, want hij heeft nooit naar mij verlangd!

Nu keek Geoff haar toch aan en in dien blik stond een seconde teederheid te lezen. Toen lachte hij:

— O jou droomstertje! Dus je dacht aan de liefde van een vader... Hoor eens, Papaver, ik

BUITENLAND

JAPAN ONDERHANDELT AAN ALLE KANTEN.

Doel: opbouw eener nieuwe ordening in oost-Azië.

De werkzaamheden voor de grensafbakening tusschen Mandsjoekwo en buiten-Mongolië zijn in Charbin hervat. Tevens zijn in Moskou de onderhandelingen voor het sluiten van een Russisch-Japansch handelsverdrag hervat. De besprekingen met de Vereenigde Staten worden in Washington en Tokio, vooral echter in Tokio, voortgezet. Wel is op het oogenblik geen nieuw onderhoud bepaald tusschen Nomoera en den Amerikaanschen ambassadeur, maar voor den 26sten Januari, den dag, waarop het huidige Amerikaansch-Japansche verdrag afloopt, moet er iets geschieden.

De Vereenigde Staten en de sowjet-unie zijn de twee eenige landen, die in staat zijn de Japansche actie te belemmeren, bij den opbouw van een nieuwe orde in oost-Azië, aldus schrijft Sjiratori, de vroegere Japansche ambassadeur in Italië in een artikel in de Hotsjl Sjimboen. Sjiratori is sinds langen tijd een groot voorstander van nauwer betrekkingen tusschen Japan, Duitschland en Italië als onderteekenaars van het antikominternpact. Hij schrijft voorts, dat het bijna onmogelijk is, met de Vereenigde Staten overeenstemming te bereiken betreffende het Japansche programma op het continent en dat het sluiten van een niet-aanvalsverdrag met de sowjets van nut zou zijn om de Chineesche kwestie op te lossen. Indien de sowjets blijven vasthouden aan hun huidige politiek, n.l. den opbouw van de nieuwe orde in oost-Azië te belemmeren, zou dit tot gevolgen leiden, welke zoowel voor hen, als voor Japan te betreuren zijn. Een botsing met de sowjets zou een veel ernstiger aangelegenheid zijn dan een botsing met de Vereenigde Staten aangezien de sowjet-unie een gemeenschappelijke grens heeft met Japan.

Duitschland is bezig aan den opbouw van een nieuwe orde in Europa gelijk aan die, welke Japan op het oog heeft in oost-Azië. Een overeenkomst tusschen Japan en de sowjets zal de laatsten in staat stellen, hun aandacht uitsluitend te wijden aan de Europeesche zaken en met Duitschland samen te werken voor den opbouw van een nieuwe orde aldaar.

CONCENTRATIEKAMPEN VOOR COMMUNISTEN.

Te Blietsje in Joego-Slavië is het tweede Servische concentratiekamp voor communisten ingericht. Hier hebben de autoriteiten 22 intellectueelen en verscheiden studenten, die verdacht worden van sympathie met het communisme, opgesloten. Binnenkort zal te Batsjka Niol het derde concentratiekamp worden geopend.

PAUSELIJKE SAMENWERKING MET SCANDINAVIE.

Tot stichting en verzekering van den vrede.

Van bevoegde zijde wordt vernomen, dat de Paus aan mgr. Theodore Suhr, apostolisch vicaris van Denemarken, de verzekering heeft gegeven, dat het Vaticaan middelen overweegt om de Scandinavische staten te beveiligen tegen een doordringen van het bolsjewisme. Hij verwacht hierin te kunnen samenwerken met Roosevelt.

Men neemt aan, dat Pius XII deze verklaringen aflegde tijdens de audiëntie, waarin mgr. Suhr door den Paus ontvangen werd en waarbij hem een geheime boodschap voor de Scandinaafsche staatshoofden ter hand is gesteld.

Dezelfde kringen verklaren, dat de Paus den apostolischen vicaris de taak heeft toevertrouwd, de medewerking te verzoeken van de noordelijke staten bij het werken voor den vrede langs wegen, die de Paus spoedig hoopt te vinden met medewerking van de Vereenigde Staten en andere neutrale en non-belligerente mogendheden.

De pogingen van den Paus in deze richting zouden zijn: het verleenen van zijn medewerking bij het totstandkomen van een wereldconferentie, die niet slechts den huidigen oorlog zou beëindigen, maar die tevens eerlijk en rechtvaardig de problemen, die de naties verdeeld houden, zou oplossen, hierdoor den vrede voor langen tijd verzekerend.

Engelsche handelsbesprekingen met Spanje en Griekenland.

Naar Reuter in gezaghebbende kringen te Londen verneemt, verwacht men binnenkort de totstandkoming van een oorlogs-handelsovereenkomst met Spanje, in den geest van die, welke onlangs met Zweden werd gesloten. Een Britsche handelsdelegatie vertoeft sedert eenigen tijd in Spanje.

Als gevolg van de handelsovereenkomst met Zweden is de doorlating van Zweedsche schepen door de Britsche contrabande-contrôlestations aanzienlijk bespoedigd.

De Griekse minister van financiën Apostolides en de gouverneur van de bank van Griekenland, Varvaressos, zijn te Londen aangekomen voor het voeren van handelsbesprekingen.

OORLOGSWINSTBELASTING IN ZWITSERLAND.

De Zwitsersche minister van financiën heeft aan den bondsraad een wetsontwerp voorgelegd tot het heffen van een belasting op oorlogswinst. Besloten werd deze heffing op grond van de bijzondere volmachten van den Bondsraad zoo spoedig mogelijk in te voeren.

VERSTOPPING
en slechte spijsvertering veroorzaken hoofdpijn, lusteloosheid, gemelijkheid, harrwater, maagpijn enz. Foster's Maagpillen zijn het probate laxeermiddel en dragen zorg voor een volkomen normale ontlasting, doordat zij zoo zacht werken. Prijs f 0.65
FOSTER'S MAAGPILLEN
Recl. 11242 13

Waarschuwing van admiraal Stark.

Amerikaansche defensie-uitgaven in principe goedgekeurd.

Op de vraag, of de Vereenigde Staten het westelijk halfrond tegen een coalitie van Duitschland, Italië en Japan zouden kunnen verdedigen, heeft de chef van de vlootoperaties, admiraal Stark, in de vlootcommissie van het huis van afgevaardigden geantwoord, dat dit met een Amerikaansche vloot van de bestaande grootte niet gemakkelijk zou zijn. Hij voegde aan zijn verklaring toe, dat de vloot een dergelijken aanval als een mogelijkheid is gaan beschouwen, omdat de internationale politieke toestand heel anders is, dan twee jaar geleden werd verwacht.

De congrescommissie heeft Roosevelts verzoek om buitengewone uitgaven voor de defensie in beginsel goedgekeurd. Zij heeft het congres aanbevolen 267 millioen dollar toe te staan voor leger, vloot en kustwacht, 5 millioen minder dan de regeering vroeg. De commissie beveelt aan 518 vliegtuigen voor de bescherming der neutraliteit aan te schaffen (waarmede een bedrag van 28 millioen gemoeid zal zijn) en het leger uit te breiden met 16.969 man, de militie met 41.000 man, de vloot met 28.900 man en het corps mariniers met 6.000 man.

ESTISCH SCHIP VERGAAN.

Na aanvaring op de Noordzee.

Volgens te Tallin ontvangen berichten is het Estische schip Aina op de Noordzee in botsing gekomen met een Britsch schip. Wrakstukken van het Estische schip zijn aan de Britsche kust aangespoeld. Ten aanzien van het lot van de 17 opvarenden is niets bekend.

RADIO-PROGRAMMA.

VRIJDAG 12 JANUARI

HILVERSUM I 1875 en 414.4 m.
VARA: 8.00 Berichten ANP. — 8.10 Orgelspel. — 8.30 Gramofoonmuziek.
VPRO: 10.00 Morgenwijding.
VARA: 10.20 Gramofoonmuziek. — 10.40 Pianovoordracht. — 11.10 Declamatie. — 11.30 VARA-orkest.
AVRO: 12.00 De Palladians. — 12.45 Berichten ANP, gramofoonmuziek. — 1.00 AVRO-Amusementsorkest en soliste. — 2.00 Voor de vrouw. — 2.10 Lyratrio. — 3.00 Declamatie. — 3.30 AVRO-Dansorkest.
VARA: 4.00 Gramofoonmuziek. — 4.30 Zang en piano. — 5.00 Voor de kinderen. — 5.30 Gramofoonmuziek. — 6.00—6.30 Orgel en zang. — 6.35 Letterkundig overzicht. — 6.55 Gramofoonmuziek. — 7.00 Causerie „Sociaal-democratie en middenstand". — 7.18 Berichten ANP.
VPRO: 7.30 Berichten. — 7.35 Voor de jeugd. — 8.00 Trio-concert. — 8.30 Cyclus „De nooden van de Kunst in dezen tijd en hun geestelijke achtergrond".
VARA: 9.00 Radiotooneel. — 9.20 De Ramblers. — 9.45 Esmeralda. — 10.00 Radiotooneel met muziek.
VPRO: 10.40 Avondwijding.
VARA: 11.00 Berichten ANP. — 11.10 Jazzmuziek (gr.pl.). — 11.40—12.00 Orgelspel.

HILVERSUM II 301.5 m.
NCRV: 8.00 Berichten ANP. — 8.05 Schriftlezing en meditatie. — 8.20 Gramofoonmuziek. 9.30—9.45 Gelukwenschen. — 10.30 Morgendienst. — 11.00 Gramofoonmuziek. — 11.15 Zang, piano en gramofoonmuziek. — 12.00 Berichten. — 12.15 Gramofoonmuziek. Om 12.30 Berichten ANP. — 12.45 „Een woord voor U", toespraak. — 1.00 Amsterdamsch Salonorkest en gramofoonmuziek. — 2.30 Christ. lectuur. — 3.00 Haagsch trio. — 4.15 Gramofoonmuziek. — 4.30—6.25 „Quintolia" en declamatie. — 6.30 Tuinbouwpraatje. — 7.00 Berichten. — 7.15 Letterkundig halfuur. — 7.45 Gramofoonmuziek. — 8.00 Berichten ANP, herhaling SOS-berichten. — 8.15 NCRV-orkest en een vocaal kwartet. 8.40—9.00 Causerie „Nederrichten ANP. — 10.05 Causerie „Ons gezin in de crisis". — 10.35 „Presto". — 11.10 Gramofoonmuziek. Caland paraat". — 9.30 Actueel halfuur. — 10.00 Berichten. 11.50—12.00 Schriftlezing.

ENGELAND 391 en 449 m. (Na 6.20 n.m. ook 342 m.).
12.20 Luigi Voselli's orkest en soliste. — 1.05 Causerie „Wales through the eyes of a Frenchman". — 1.20 Berichten. — 1.30—2.20 Orkestconcert. — 3.20 Variété. — 3.50 Cello en piano. — 4.20 Berichten. — 4.35 Causerie. — 4.50 Bioscooporgelspel. — 5.20 Kinderhalfuur. — 5.50 Variété. — 6.20 Berichten. — 6.30 Causerie „In Britain now". — 7.05 Zang. — 7.20 Mededeelingen. — 7.40 Radiotooneel. — 8.05 Causerie over Stalin. — 8.20 De Kamermuziekspelers. — 8.50 BBC-Theaterkoor en -orkest. — 9.20 Berichten. — 9.35 Radiotooneel. — 10.35 Cabaret. — 11.10 BBC-orkest. — 11.50 Carroll Gibbons en zijn Band. — 12.20—12.35 Berichten.

RADIO-PARIS 1648 m.
12.05 Solistenvoordracht. — 12.20 Lichte muziek. — 1.05 Solistenvoordracht. — 2.00 Gramofoonmuziek. — 2.05 en 2.30 Solistenvoordracht. — 3.20 Orgelconcert. — 3.50 Variété. — 4.20 Radiotooneel. — 4.50 Solistenvoordracht. — 5.20 Variété. — 5.35 en 6.35 Kamermuziek. — 7.20 Lichte muziek. — 7.50 Radiotooneel. — 9.05 Het Nationaal-orkest en het Felix Raugel-koor. — 10.05 Uitzending voor het buitenland. — 11.05 Solistenvoordracht. — 11.20—12.50 Het Rhené-Baton-orkest.

KEULEN 456 m.
5.50 Gramofoonmuziek. — 7.40 Leo Eysoldt's orkest. — 9.30 Viool en piano. — 9.50 Gramofoonmuziek. — 11.20 Concert. — 1.15 Muzikaal tusschenspel. 1.35 Populair concert. — 2.45 Muzikaal tusschenspel. — 2.50 Omroeporkest en solist. — 4.50 Folkloristisch programma. — 5.10 Gramofoonmuziek. — 5.45 Gevarieerd programma. — 6.20 Erich Schneidewind's orkest. — 7.35 Concert. — 8.45 Gramofoonmuziek. — 9.50 tot sluiting: Zie Deutschlandsender.

BRUSSEL 322 m.
12.20 Gramofoonmuziek — 12.50 en 1.30 Omroeporkest. — 1.50—2.20 Gramofoonmuziek. — 5.20 Pianovoordracht. — 5.50 Omroepdansorkest. — 6.20 Gramofoonmuziek. — 6.50 en 7.20 Zang. — 7.35 Gramofoonmuziek. — 8.20 „Le Bourgeois gentilhomme", opera. — 9.50 Nadia Boulanger's ensemble. — 10.30—11.20 Omroepdansorkest.

BRUSSEL 484 m.
12.20 Gramofoonmuziek. — 12.50 en 1.30 Radioorkest. — 1.50—2.20 Gramofoonmuziek. — 5.20 Radio-orkest, solist en gramofoonmuziek. — 6.50 Gramofoonmuziek. — 8.20 Voor soldaten. — 8.50 en 9.35 Het Nationaal orkest van België en solist. Hierna Gramofoonmuziek. — 10.30—11.20 Gramofoonmuziek.

DEUTSCHLANDSENDER 1571 m.
7.35 Concert. — 8.30 Radiotooneel. — 9.20 Berichten. — 9.50 Operette-concert. — 10.20 Politiek overzicht. Hierna: Concert. — 11.20 Berichten. Hierna tot 12.20 Nachtconcert.

MOSKOU LIJDT VAN KOUDE.

Een buitengewone koudegolf, welks duur zonder precedent is, houdt nog steeds het Europeesche Rusland in haar greep omklemd. In Moskou stond de thermometer Woensdag op veertig graden beneden Fahrenheit. De stedelijke autoriteiten waren gedwongen de parken, ijsbanen en bioscopen voor kinderen te sluiten.

Vanochtend werd te Moskou 32 graden vorst geregistreerd, daarna is de temperatuur gestegen tot 29 graden onder het vriespunt.

Daarentegen wordt uit Tasjkent en Uzbekistan gemeld, dat de temperatuur daar tusschen 12 en 20 graden boven het vriespunt schommelt. In geheel centraal-Azië is het weer warm en zonnig.

VOOR **SUIKERLIJDERS: NUTRICIA'S**
BROODSOORTEN, HAVERVLOKKEN, BISCUITS, ENZ.
Recl. 11236 18

Gemeentelijke Radiodistributie.

Donderdag 11 Januari.

Programma 3: 5.20 Motala. 6.20 Deutschlandsender. 7.05 Engeland of diversen. 7.20 Keulen. ± 7.30 Danmarks Radio. 9.20 Keulen. ± 9.35 Boedapest. 10.20 Nederl. Brussel. 11.20 Deutschlandsender.

Programma 4: 5.20 Fransch Brussel. 5.30 Engeland. 6.05 Parijs Poste Parisien. 6.20 Engeland. 6.35 Fransch Brussel. 7.20 Nederl. Brussel. 8.20 Fransch Brussel. 9.20 Engeland. 9.35 Fransch Brussel. 10.20 Parijs Radio. 11.05 Engeland.

Vrijdag 12 Januari.

Programma 3: 8.00 Keulen. 8.20 Engeland. 9.20 Keulen. 9.50 Deutschlandsender. 10.10 Pauze of diversen. 11.20 Keulen. 12.20 Nederl. Brussel. 2.20 Deutschlandsender. 5.20 Fransch Brussel. 6.20 Diversen of grammuziek. 7.20 Keulen. ± 7.30 Danmarks Radio. 9.20 Keulen. 9.35 Breslau. 9.50 Nederl. Brussel. ± 10.30 Deutschlandsender.

Programma 4: 8.00 Nederl. Brussel. 9.20 Engeland. 11.20 Danmarks Radio. 12.20 Engeland. 1.50 Parijs Radio. ± 2.00 Danmarks Radio. 2.35 Motala of diversen. ± 3.05 Danmarks Radio. 3.50 Engeland. 5.20 Nederl. Brussel. 6.05 Parijs Poste Parisien. 6.20 Engeland. 6.35 Parijs Radio. 7.05 Engeland. 7.20 Parijs Radio. 7.50 Nederl. Brussel. ± 8.05 Béromünster of diversen. 8.50 Fransch Brussel. 9.20 Engeland. 9.35 Fransch Brussel. 11.20 Parijs Radio.

— Wel, wat zeg je van mijn meisje? vroeg Jansen, die de foto van zijn verloofde — allesbehalve een schoonheid — aan zijn vriend had laten zien.

— Nu, sprak de ander, de foto teruggevende, ik kan niet anders zeggen dan dit: het is een beeld van een meisje!

DE WONDERLIJKE GESCHIEDENIS VAN TRIPJE.

(VOOR ONZE JEUGDIGE LEZERS)

100

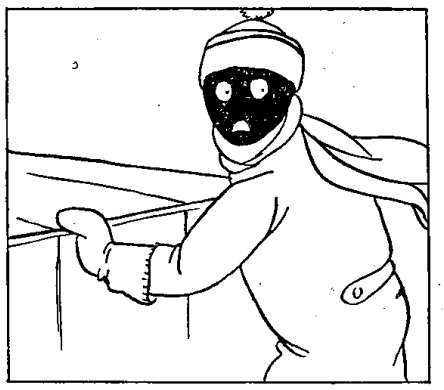

1. Terwijl Oepoetie en zijn vriendje daar zoo samen op het ijs aan 't sleden zijn, hoort Oepoetie plotseling een luid gekraak, gevolgd door hulpgeroep... Wat kan daar aan de hand zijn?... Hij kijkt verschrikt om...

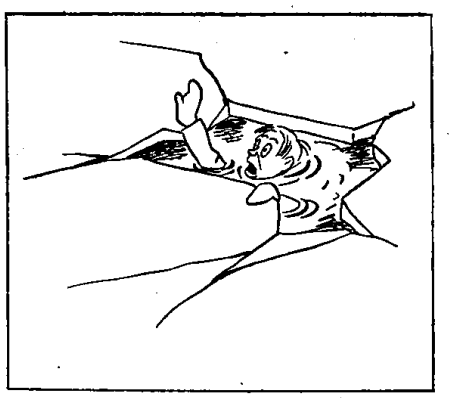

2. Dan ziet hij, wat er is gebeurd: ginds is een jongen in een wak terecht gekomen en daar spartelt die nu in het koude water... Benauwd klemt hij zich vast aan de afbrokkelende randen van het ijs, luidkeels schreeuwend...

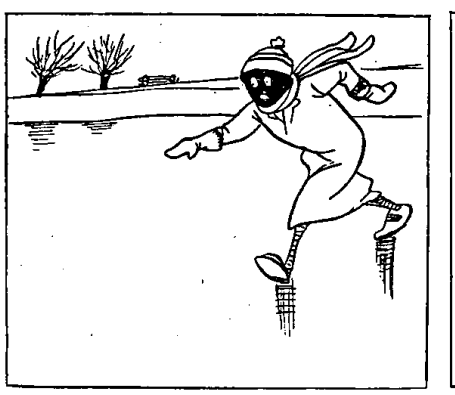

3. Daar moeten ze gauw opaf... er is op dit oogenblik niemand anders in de buurt en die jongen loopt gevaar... Oepoetie laat zijn slee in de steek en rent naar de plaats des onheils, zo hard hij kan...

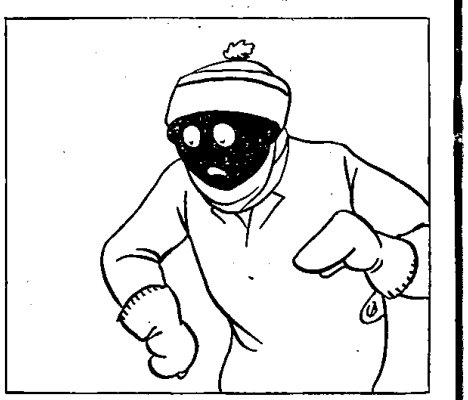

4. Daar aangekomen, weet hij toch eigenlijk niet, wat te doen om den drenkeling te helpen. Hij mag niet te dicht bij het wak komen, want dan zou hij er zelf in kunnen schieten. Maar — wat dan?...

geloof, dat je toch gelijk hadt, toen je zei, dat je jong was voor je leeftijd... Maar dat geeft niet. Zelfs niet de Kruisvaarder, of één van onze andere ridderlijke voorzaten zou zijn zelfbeheersching beter hebben kunnen bewaren dan jij zooeven, toen lady Esther over het paarlsnoer sprak.

— Schrijf je dat toe aan het temperament van de Seacombe's, waar mr. Dean altijd zoo hoog van opgeeft? Ik zal je eens vertellen: er spreekt toch meer het temperament van de Hardy's uit, als die er tenminste een op mogen nahouden! Ik heb Grootje beloofd, dat ik mij niet gauw beleedigd zou toonen, dus kleinde ik maar even de tanden opeen en deed, of ik de beleediging niet vatte.

— Heel politiek van je, zei Geoff werktuigelijk.

— Je moet ook niet denken, dat ik die paarlen zoo maar aan den eersten den besten zou toevertrouwen. Je weet niet, wat al die dingen, die daar boven in de koffers lagen, voor mij beduidden; voor mij vertegenwoordigden ze mijn ouders. Bekijk ze eens goed, Geoff. Vindt je ze niet mooi? Madame De Méric zei altijd, dat ze zoo kostbaar waren, omdat ze zoo heel rond zijn, want alleen die enkele aan den voorkant zijn zoo groot.

Ze maakte het snoer los, terwijl ze sprak en liet het hem in de hand glijden, terwijl hij het in stilte bekeek.

— Als jij mijn voogd was, zouden ze zeker veilig zijn geweest, ging zij voort en ze merkte niet, hoe Mildred hen steeds in het oog hield.

— Als ik je voogd was, dan zou ik willen weten, wat je mij nu niet vertelt, namelijk, of je je hart daarginds hebt achtergelaten. En of je dan al gebloosd hadt, nichtje, je zoudt er toch mee voor den dag hebben moeten komen.....! Maar ik zie het wel: je zoudt mij niet graag tot voogd gehad willen hebben! Doe nu je paarlen maar weer aan; ze staan je heel goed.

Dit zeggende liet hij haar het snoer in den schoot glijden.

Ze had eenige moeite om het diamanten slot goed dicht te knippen en dacht intusschen: wat een waarde hechtte Geoff aan een blos; misschien wel omdat dit ook ouderwetsch was. Mildred en Gwen schenen daar nooit last van te hebben. Bovendien, wat kon het Geoff nu eigenlijk schelen, of er een „Rupert" of een andere man was, op wien zij gesteld was. Hij had immers genoeg te doen met zijn eigen zaken!

Ze was zich den laatsten tijd wel gaan afvragen, of hij nu in waarheid zoo trouw zou zijn aan zijn liefde, als zij dit van hem gedacht had, hij kwam zoo druk op het Weduwenhuis. Mogelijk zou hij toch weer bezwijken voor Mildred's schoonheid?

Toen viel haar weer iets anders in en naar hem opkijkend, zei ze:

— Wat ik ook doe, het komt er niet op aan, vergeet dat niet. Ik ben maar een meisje... Ofschoon, als het kind, dat vader haatte, een jongen was geweest, dan had hij hem toch ook op de boerderij laten opgroeien. Vader schaamde zich niet over mij, maar hij kon de gedachte niet verdragen, dat het kind hem zijn schoonsten droom ontnomen had. Maar op jou, Geoff, rust nu de verplichting om de eer van de familie op te houden.

— Moet ik dit dan zoo opvatten, dat jij je vrij voelt om gelukkig te zijn met iemand, dien je daarginds achtergelaten hebt? Wat er tegenover mij wèl op aankomt, is jouw geluk. Je hebt nog maar zoo bitter weinig gezien van de wereld en men heeft eerder een fout gemaakt, dan die hersteld, Papaver! Hallo, daar is Fitzallon!

Deze gast was gekomen speciaal met de bedoeling om het portret van den ouden lord Setterly te zien.

— Ja, Setterly was een beste, brave kerel, hij hoopte maar, dat Geoff in diens voetstappen zou treden. Maar John, neen, men moest hem niet aankomen met John!... Wat zou er wel van het land worden, als alle mannen zoo sentimenteel waren? Hoevelen hadden niet het ongeluk hun vrouw te verliezen, maar dan keerden ze zich toch niet af van de wereld en treurden zich dood om haar!

Geoff begreep, dat de oude heer de droomerige natuur van John onmogelijk begrijpen en waardeeren kon. Dit deed er maar één: de dochter, die hem nooit had gezien. John had de kunst verstaan, om den glans van zijn liefde te bewaren, ongerept door aanraking met de buitenwereld. Hij had zijn verwante ziel gevonden en was volkomen gelukkig geweest, tot haar einde kwam.

Toen de heeren uit de portrettengalerij terugkwamen, zat Papaver aan de piano en zong met haar frissche, natuurlijke stem een eenvoudig Fransch liedje.

Ze had vroeger al eens tegen Geoff gezegd, dat zij niet hield van voor anderen zingen, maar als het haar nu gevraagd werd, moest zij het wel doen, anders zou men denken, dat Grootje haar geen goede opvoeding had gegeven!

Gelukkig was haar gehoor maar klein. Sir William en Mildred zaten op een sofa zachtjes te praten. Lady Esther babbelde bij den haard met mrs. Grosly, in wie zij altijd zoo'n deelnemende toehoorster vond en Fulke zat bij de piano en deed zijn best zich het Fransch nog te herinneren, dat Eton er met zooveel moeite bij hem had ingestampt, terwijl mr. Dean in stilte de maat sloeg. Nu er een lady Seacombe zong, achtte hij het waarschijnlijk zijn plicht, om geen noot, van haar voordracht te missen.

— Charmant, riep mr. Fitzallon luide, toen het liedje uit was. Maar zing nu eens iets Engelsch, lady Papaver.

— Waar hield oom Peter van? vroeg Geoff kalm.

— O, hij hij had ook niet op met Fransche liedjes; daar viel hij altijd bij in slaap, naar hij zei; maar hij hoorde er graag een van „Papavers", dat grootje zong, toen zij nog jong was. Zal ik dat dan nu eens nemen?

Ze speelde het voorspel en begon toen:

Wat doe je hier toch, mijn lieve kind?
Vroeg een oude man aan een meisje jong.
Wel, ik zoek naar papavers, rood en wit,
Die zijn er zoo fleurig van tint.
Maar kindje, papavers, die groeien niet hier;
Die vindt je op 't veld; niet tusschen 't geboomt'.
Dat denkt u maar, riep er opeens een stem.
De papavers, die ik zoek, groeien maar schaars.
Daarom juist zijn ze zooiets bijzonder raars!

Toen de laatste noten wegstierven, wierp Mildred een veelbeteekenenden blik op Geoff en toen zij later naast hem stond, kwam ze er nog eens op terug:

Papaver zong dat liedje met veel vuur. Dàt moet ik zeggen. En je kunt er van op aan, dat zij haar boerenvriend trouw zal blijven, als ze evenzeer op hem gesteld is, als hij op die Papaver, die zoo „schaars bloeit". Want Fulke en zij mogen op kinderlijke wijze dan al wat flirten, hun gevoelens voor elkaar gaan niet diep... Dat zou een buitenkansje zijn voor zoo'n boerenzoon, als hij een gravendochter en een rijke erfgename tot de zijne wist te maken. En toch heb ik altijd medelijden met die „gelukzoekers. Den hemel zij dank, dat jij niet tot dat genre behoort.

— Dank je voor je goede opinie, antwoordde hij droog.

Dien avond dineerde Geoff buitenshuis en eerst laat reed zijn auto weer langs de besneeuwde oprijlaan.

Even daarna hielp Monson hem uit zijn bontjas. Nadat hij den ouden getrouwe vriendelijk goedennacht had gewenscht, stond hij nog een heelen tijd bij den haard in den grooten hall te droomen...

Hier en daar blonk een wapenrusting te midden van de duisternis; de leuningen van de Jacobean-stoelen teekenden zich scherp af in den gloed van het vuur... Daar was het haardkleed, waarop hij als jongen zoo dikwijls gelegen had, verdiept in de een of andere avontuurlijke geschiedenis. Hij had zich toen voorgenomen om een goed landheer te wezen voor zijn onderschikten, als hij het ééns zoover had gebracht.

En nu hij het groote Setterly bezat.., kon hij niet anders dan zichzelf opofferen en naar Indië gaan, om dit voornemen in vervulling te kunnen brengen.

Voor zichzelf behoefde hij de feiten niet verborgen te houden; hem zou nooit een geluk, zooals dat van John beschoren zijn. Het eenige meis je, dat hij lief had, kon hij niet tot de zijne maken.

Toen deed zijn familietrots zich gevoelen. Was die bewuste vriend wel de juiste man voor een Seacombe en dat nog wel voor de mooiste en liefste van hen allen?

Door den hall begaf hij zich nu naar de donkere bibliotheek en stond daar voor het hooge boogvenster, vanwaar John altijd zoo lang de blik had laten weiden over het schoone landschap.

Wat zou hij nu genoten hebben en Papaver zeker ook.

Geoff kon het verlangen niet weerstaan, om het portret te zien van haar aangebeden moeder. Hij knipte het licht aan, nam den sleutel uit de lade van de schrijftafel, waar Papaver dien altijd borg en... geruischloos schoof het paneel weg. Juist op dat oogenblik liet het zilveren klokje vier slagen hooren.

Een zoete geur kwam hem tegemoet en zich wat vooroverbuigend, zag hij aan den voet van het portret een bosje frissche lavendel, dat daar met een rood lintje aan gehecht was.

Vol eerbied wierp hij een blik op het schoone, peinzende gelaat. Zou er een tijd komen, dat hij het smachtende verlangen om haar kind tot de zijne te maken, geheel onderdrukt had?...

Rusteloos ging hij de galerij op en neer, terwijl het hem soms was, of hij de stem van den stervende nog hoorde, die hem verzocht zijn dochter toch vooral zijn laatsten wensch over te brengen.

(Wordt vervolgd).

IJSCLUB „KRALINGEN"
VRIJDAG 12 JAN. a.s. 's avonds 8 UUR
DEMONSTRATIE KUNSTRIJDEN EN IJSDANSEN
Ook NIET-LEDEN hebben toegang, à 60 ct., sted. bel. inbegr.
11270 28

BRUINE EN ZWARTE DAMES
SCHAATSLAARZEN
:- IN ALLE MATEN BIJ -:
P. J. v. d. ASSEM
NOORDMOLENSTR. 25 ROTTERDAM
11347 30

WIJ VRAGEN EEN
EERSTE KRACHT
VOOR ONZE AFDEELING
HEEREN-MODE

In aanmerking komen dames of heeren
- met grondige vakkennis en verkoopervaring, opgedaan in eerste klas zaken;
- die in staat zijn den afdeelingschef te assisteeren en hem zoo noodig te vervangen.

Eigenhandig geschreven brieven met levensloop, copie-getuigschriften en recente foto te richten aan de Personeel-leiding van

de Bijenkorf
Rotterdam
11343 100

WIJ VRAGEN EEN
ACQUISITEUR
VOOR ONZE AFDEELINGEN
MEUBELEN, GORDIJNEN TAPIJTEN en BEHANGERIJ

In aanmerking komen heeren
- met grondige vakkennis der complete meubileering;
- met ruime ervaring in het verkeer met particulieren, bouw- en andere bedrijven;
- met beschaafd optreden, groote activiteit en verkoopkracht;
- die reeds met succes in soortgelijke branches werkzaam waren.

Eigenhandig geschreven brieven met beschrijving levensloop, copie-getuigschriften en recente foto te richten aan de Personeelleiding van

de Bijenkorf
Rotterdam
11345 130

WIJ VRAGEN
EEN CHEF
VOOR ONZE AFDEELING
BEHANGERIJ

In aanmerking komen heeren
- met ruime en grondige praktijk bij eerste klasse firma's;
- volledig op de hoogte met moderne woninginrichting;
- die in staat zijn rationeele arbeidsverdeeling toe te passen, leiding te geven aan personeel, controle op de werkzaamheden uit te oefenen en het contact met onze clientèle te onderhouden.

Eigenhandig geschreven brieven met beschrijving levensloop, copie-getuigschriften en recente foto te richten aan de Personeelleiding van

de Bijenkorf
Rotterdam
11342 122

DAMES!!
Voor PERMANENT WAVE is en blijft UW ADRES
MAISON v. BODEGRAVEN
Dameskapper.
Crooswijkscheweg hoek Koepelstraat v/h. Goudscherijweg 169, Telefoon 10215, 35073 20

Scala THEATER
KRUISKADE OZ. TEL. 15400
PRESENTEERT:
De triomf der filmindustrie
KATJA
met in de hoofdrol de bekende Fransche filmactrice
DANIËLLE DARRIEUX
Régie: **MAURICE TOURNEUR**
(Nederland-film)
TOEGANG 18 JAAR
Iederen dag 2-7-9.30

Scala's filmnieuws BRENGT U o.a.
H. K. H. Prinses Juliana en Z. K. H. Prins Bernhard wonen het huwelijk bij van Mej. del Court van Krimpen met den Heer Linthorst Homan.
Bezoek aan het belasting museum.
De laatste reis van de Rotterdam.
Parijs onder de sneeuw.
Bergtroepen oefenen in de Fransche Alpen.
Maxie Herber en Ernst Baier winnen Duitsch Kampioenschap schoonrijden.
De strijd aan de Pooleirkel.
HET NIEUWS VAN DEZE WEEK
11355 170

DANSINSTITUUT H. FRENK
v. Oldenbarneveltstraat 47. Telefoon 12433
Zondag 14 Jan. aanvang nieuwe lessen van 6—8 uur voor Eerstheg. van 8.30—10.30 uur voor Meergevorderden. Lesgeld f 2.— p. mnd. Inl. gratis. Inschr. van 10 u. v.m. — 10 u. n.m.
11235 14

Dansacademie P. C. DE KLERK
Gedipl. Leeraar. Aert v. Nesstr. 43. Tel. 11958. Naast de Groote Schouwburg
A.s. Zondag aanvang nieuwe lessen, van 4—6 voor Eerstheg. en 6—8 voor Meergev. Lesgeld f 2.— p.m., zonder verdere kosten. Inl. en inschr. dagel. v. 1—3 en 7—10 uur. Elken Woensdag van 8—11 uur gratis oefenavond.
11293 14

DANS-INSTITUUT JAC. NIESEN
Gedip. Dansleeraar, Oppert 113, (Bij de Meent)
Aanvang nieuwe danslessen a.s. Zondag van 2—4 en 6—8 uur. Spec. lessen voor geh. en vereenigingen. Lesgeld f 2.— p.m. Inschrijving dagel. v. 8—10 u.
11283 12

VAN VRIJDAGMORGEN 9.30 UUR AF:
ACTUALITEITEN De Prinses op de schaats. Uit Finland: met Generaal Wallenius aan het front. Skipatrouilles bij Petsamo. Russische krijgsgevangenen. Het kampioenschap hardrijden op de schaats. Paus Pius bezoekt den Koning van Italië. Ingebruikneming van barakken voor het veldleger. Verkenningspatrouilles in Niemandsland. Majoor Attlee aan het front. De dorpentocht in Noord-Holland. Oogstfeest in Abcoudsyllë. Society huwelijk in Wassenaar. Verjaardag 16e Regiment Infanterie.

SPEEL POKER NIET THUIS
Een klucht met EDGAR KENNEDY

In Luilekkerland
Een geestige teekenfilm.

CINEAC
11353 84

„DANCING PSCHORR"
VANAF MORGEN 12 JANUARI
NA ELKE DANS EEN SCHITTEREND NIEUW CABARET NUMMER
Jones and Merry Revue Stars
Pierro Antipode Jongleur.
COLETTE — ETIENNE — IVONNE Casino de Paris.
THEO MOENS — Conferencier Internationale
ORKEST JACK DE VRIES — and his Internationals. Vanaf morgen nieuwe musicale show
OOK VOOR HEN DIE NIET DANSEN IS HET GEZELLIG.
11359 40

Wanneer gij op de hoogte wilt blijven
met hetgeen aan nieuws in de geheele wereld is, abonneert U dan op het Rotterdamsch Nieuwsblad, want: WIE HET NIEUWSBLAD LEEST, WEET VAN ALLES HET MEEST.

HARMONIE
GRAESBEEKSTR. 99 TEL. 51204
"WERELDS GROOTSTE actrice"
Bette Davis in LEVENS-DANS
met HUMPHREY BOGART GEORGE BRENT
DRIE OP HET LIEFDESPAD VOORAF
16 JAAR
11248 60

PRINSES
VANAF VRIJDAG A.S.
JOHN GARFIELD en de „DEAD END" KIDS in een grootsch filmwerk:
Ik ben geen misdadiger
Als 2e Hoofdfilm: WAYNE MORRIS PRISCILLA LANE
O, DIE MANNEN!
100 % AMUSEMENT
Matinée 2.15. Av. 8.15 u. Ook Zond.midd. 4.30 u.
TOEGANG 18 JAAR.
Zondag- en Woensdagmiddag Kindermatinée met als hoofdfilm: Als de maan schijnt in Kentucky. Zaterdag géén matinée.
11268 40

CORSO
VANAF VRIJDAG A.S.
Een Meesterschepping
JOAN CRAWFORD
SPENCER TRACY
MANNEQUIN
Een verhaal uit het leven zelf . . . . .
Een GEWELDIGE film.
Elken dag van 11 uur af doorl. voorstellingen.
TOEGANG 18 JAAR.
Entréeprijzen (weekdagen)
Van 11—6½ uur 20—40 cts.
Na 6½ uur 30—50 cts
11269 40

DOELEN
Zaterdag 13 Januari te 3.15 uur
Rotterdamsch Philharmonisch Orkest
Saint-Saëns, 4e Pianoconcert
Ireland, Pianoconcert
Dellus, Dance Rhapsody I
LELIA GOUSSEAU
Toegangsprijs f 0.75 (incl. bel.)
Concertvl. Rijken & De Lange.
11303 29

KAMERMUZIEKVEREENIGING
3e CONCERT
DINSDAG, 16 JANUARI 1940
Nutszaal — Aanvang 8 uur
Zepparoni Kwartet
Programma: 1. Strijkkwartet, D-dur op. 20 No. 4, Haydn; 2. Strijkkwartet (1920) „Rispetti e strambotti", Malipiero; 3. Strijkkwartet, Es-dur, op. 123 No. 1, Schubert.
Avondkaarten à f 2.50 verkrijgbaar bij de Fa. Lichtenauer, alsmede 's avonds a. d. zaal.
11358 23

't Zie Uw adres nooit in de krant,
En toch verwacht ge mij als klant!

Grand
PRESENTEERT in het NIEUWE JAAR een GROOTE VERRASSING!
EEN NIEUWE TRIOMF!
EEN NIEUWE STER
in een ZONNIGE FILM.
Gloria Jean
in
PIP met VACANTIE
met
ROBERT CUMMINGS
en
NAN GREY
EEN PAKKEND VERHAAL
met
KOMISCHE MOMENTEN.
IEDEREEN ZAL ENTHOUSIAST ZIJN
bij het zien, van deze
NIEUWE AMERIKAANSCHE ONTDEKKING
PRODUCTIELEIDER
JOE PASTERNAK
UNIVERSAL-FILM
Prima verzorgd voorprogramma met:
OPTREDEN VAN VARIÉTÉ-ATTRACTIES!
TOEGANG ELKEN LEEFTIJD
11313 224

THALIA
PRESENTEERT een ZEER STERKE SPEELFILM UIT DE FRANSCHE PRODUCTIE
DE TWEE STRAATJONGENS VAN PARIJS
(LES DEUX GOSSES)
met DORVILLE
naar het BEKENDE WERK van MAURICE ESCADE
PIERRE DECOURCELLE GERMAINE ROUER etc.
Een FILM, die MEN van BEGIN tot EINDE in SPANNING volgt
MET BIJPROGRAMMA BIEDT STEEDS IETS NIEUWS
TOEGANG 18 JAAR
11317 118

GROOTE SCHOUWBURG
IEDEREN AVOND 8 UUR. VRIJDAG NIET ROOKEN
BOUWMEESTER SCHOUWSPEL
JOLYT.
met: BUZIAU en KAART.
ZONDAG 2 UUR MATINÉE tegen verminderde prijzen
Hoofdrollen JOH. KAART en JOH. EISENSOHN.
11340 22

TIVOLI SCHOUWBURG
Morgen Vrijdag — 8.15 uur.
Zaterdag en Zondag — 8.15 uur
Zondag ook 's middags 2 uur
FRITZ HIRSCH OPERETTE
de nieuwe schlager
FREUT EUCH DES LEBENS!
met
HILDE HARMAT — HIRSCH — HARDEN enz.
Avondprijzen: f 2.50 tot 0.75 — Matinée: f 2.— tot 0.60.
(Alles inbegrepen).
11251 34

COSTUUMS voor TOONEEL
Vakkundig — Voordeelig huurtarief (Militairen korting).
COSTUUMHUIS SCHIPPERS, R'dam, Oppert 110 (hoek Meent).
11246 10

Voor alle gelegenheden moderne **ZALEN** Ruime tooneelen met artistieke decors. Schitterende verlichting. 1e Klas keuken. Vergunning voor alle dranken. uiterst billijke prijzen! **Gebouw „Odeon"** GOUVERNESTRAAT 50-72
Vraagt vrijblijvend inlichtingen. Te bezichtigen dagelijks van 9—4 uur en na 6 uur. Telefoon 33766.
11298 35

Heinz Rühmann

in HOERA IK BEN PAPA!

Een groote film van dolle grappigheid en ontroerende teederheid.

* * *

NATUURLIJK GEPROLONGEERD!

HEINZ RÜHMANN,
geestig en grappig, zooals wij hem uit vele groote succesfilms kennen! Maar ook een geheel nieuwe Heinz Rühmann, gevoelig en teeder, die ons diep weet te ontroeren.

In ons bijprogramma Ufa Wereldnieuws, Profilti's Hollandsche Actualiteiten. Dagelijks matinée.

LUXOR PALAST

Ufa cultuurfilm „Schoonheid in de beweging der dieren" Louis Zagwijn aan het Concertorgel.

VRIJDAGAVOND - LUXORAVOND!
Eén gezellige voorstelling met speciaal uitgebreid programma.
Aanvang 8 uur — Einde 11 uur.

11...20 198

CAPITOL & CITY

Douglas FAIRBANKS Jr.
GEORGE BANCROFT

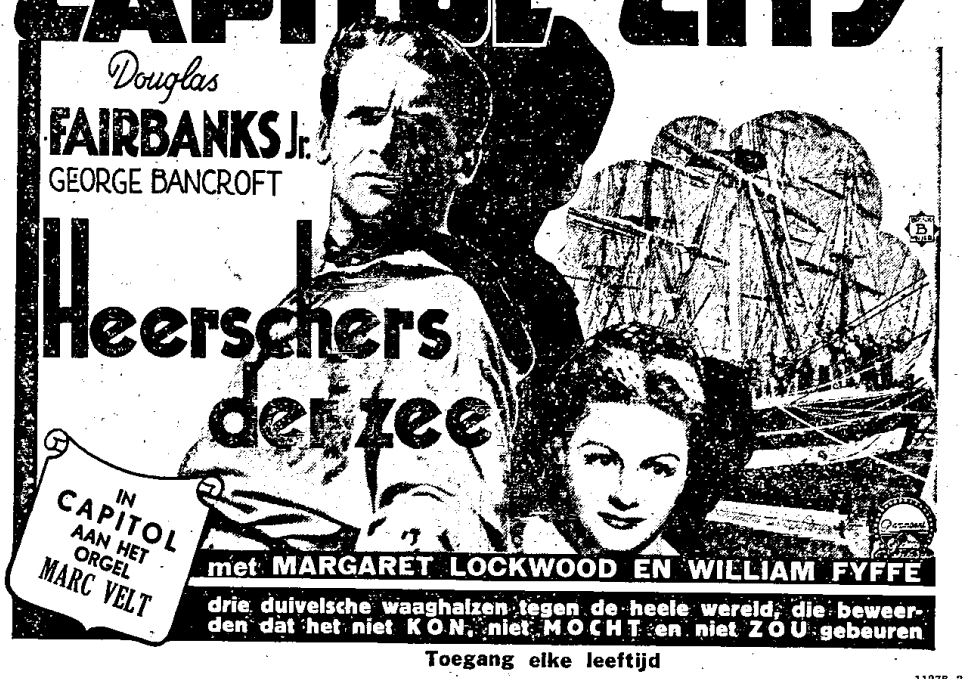

Heerschers der zee

IN CAPITOL AAN HET ORGEL MARC VELT

met MARGARET LOCKWOOD EN WILLIAM FYFFE

drie duivelsche waaghalzen tegen de heele wereld, die beweerden dat het niet KON, niet MOCHT en niet ZOU gebeuren

Toegang elke leeftijd

11278 268

VICTORIA

BERGWEG 108, te bereiken met lijn 10, 11, 14, 22 en Bus H.

WIJ BRENGEN EEN BUITENGEWOON MOOIE FILM, GESCHIKT VOOR IEDEREEN, WERKELIJK EEN ZELDZAAM BOEIEND GESPEELDE FILM

SHIRLEY TEMPLE
in de wondermooi gekleurde film
DE KLEINE PRINSES
met RICHARD GREENE en ANITA LOUISE

Vooraf de spannende avontuurlijke, dolle lachfilm

EEN MILLIONAIR IN LOMPEN

met Peter Lorre, Warner Baxter, Jean Hersholt.
Toeg. elken leeftijd. Zondag 4 uur, Maand., Dinsd., Donderd. 2 u. goedkoope matinée met beide films.

Zondag en Woensd. 2 uur, Jeugdmatinée, entrée 20 tot 50 cts. met de zeer mooie film v. Shirley Temple „De Kleine Prinses"

11273 112

OOSTER

HET GEZELLIGE THEATER MET DE GROOTE FILMS
HOOGSTRAAT - S. JANSTRAAT

1e: De spannende film, naar het leven in de duistere sloppen van een wereldstad, met zijn leed en vermaak.

JONGENS MET SMERIGE GEZICHTEN

met James Cagney, Pat O'Brien, Ann Sheridan en de wereldberoemde jongens „De Dead end Kids"

2e: De grootsch opgezette filmoperette, prachtige revuescènes, balletdansen, enz. een zeer leuke film

HALLO JANINE!

met MARIKA RÖKK en JOHAN HEESTERS

Toeg. 18 jr. Elken dag matinée, beh. Zaterdag. Zondag 1—7 doorloopend, entrée 25, 35, 50 cts. 's Avonds 8 u. Entrée 30—75 cts.

11274 38

LUMIÈRE

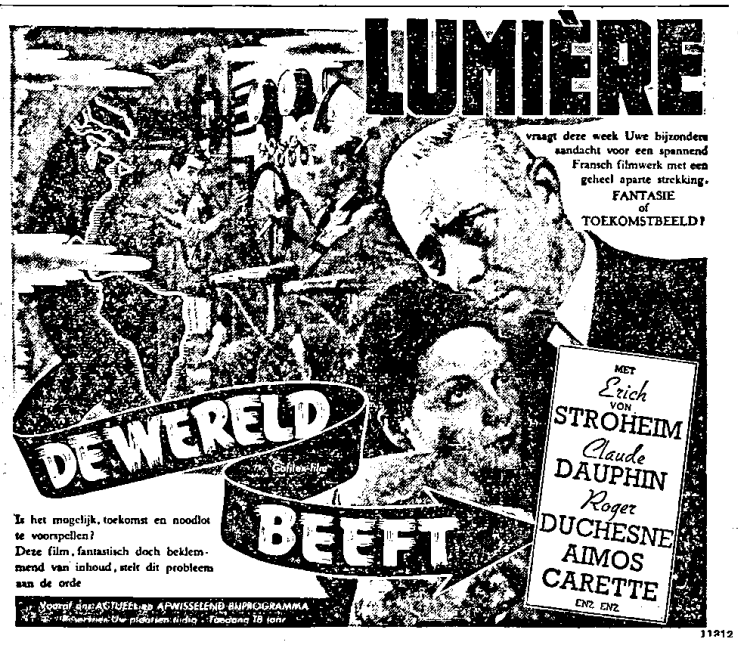

vraagt deze week Uw bijzondere aandacht voor een spannend Fransch filmwerk met een geheel aparte strekking.
FANTASIE of TOEKOMSTBEELD?

Is het mogelijk, toekomst en noodlot te voorspellen?
Deze film, fantastisch doch beklemmend van inhoud, stelt dit probleem aan de orde

Voorts een ACTUEEL en AFWISSELEND BIJPROGRAMMA
Telefonische Uw plaatsen gaarne. - Toegang 18 jaar

11212 171

ARENA

HET THEATER DER BELANGRIJKE PREMIÈRES

levensblij en levenswijs zal U doen juichen om zijn nieuwste creatie als „ANDY HARDY"

Mickey Rooney als ANDY HARDY IN

DE DUITEN VAN PAPA

(THE HARDY'S RIDE HIGH)

LEWIS STONE - CECILIA PARKER - FAY HOLDEN
EEN METRO-GOLDWYN-MAYER'S RECORD PRODUCTIE
TOEGANG 18 JAAR

11... 189

U KUNT TEGENWOORDIG OOK ZONDAGSMIDDAGS VAN 3.30 TOT 6.30 UUR GEZELLIG DANSEN IN

Corner House Rubensplein **Schiedam**

11256 12

TE ZEIST

zijn zoowel losse nummers als abonnementen op het Rotterdamsch Nieuwsblad verkrijgbaar bij:

Boekhandel ELCK WAT WILS
N. ROBBERS, Slotlaan 58

Aldaar kan men ook advertentiën voor het Rotterdamsch Nieuwsblad opgeven.

STUDIO '32

vertoont VRIJDAG een MEESTERWERK uit de „WARNER BROS" productie

PAUL MUNI
BETTE DAVIS
in
JUAREZ
(WAR-FILM)

Een FILMSCHOUWSPEL ZONDER WEERGA!

Gesoigneerd voorprogramma
TOEGANG 14 JAAR.

11315 67

OLYMPIA

VERTOONT vanaf VRIJDAG de MEEST SPANNENDE en SENSATIONEELE film van den laatsten tijd.

BUSTER CRABBE

Red BARRY

BEDREIGD door 1000 GEVAREN
WILDE DIEREN
SPIEDENDE MONSTERS
GEVECHTEN ONDER WATER
NOODLOTTIGE BOTSINGEN
GEHEIMEN VAN CHINATOWN, enz

DUS: A.S. VRIJDAG in DROMMEN, naar
OLYMPIA
TOEGANG 14 JAAR
ZONDAG DOORLOOPEND van 12 uur af

11314 85

'k Zie Uw adres nooit in de krant,
En toch verwacht ge mij als klant!

COLOSSEUM

BEIJERLANDSCHE LAAN TELEFOON 51166

Vanaf Vrijdag presenteeren wij de sterk gespeelde en ontroerende film van LCB-Columbia

STELLA DALLAS

OF

ALS HET MOEDERHART SPREEKT

Men begint met haar te haten, maar men eindigt met haar te bewonderen als zij U haar levensgeschiedenis vertelt.

In de hoofdrollen:

BARBARA STANWYCK
JOHN BOLES ✧ ANN SHIRLEY

Vóór de pauze draait de dol-komische Metro-Goldwyn-Mayer film

SLOOFJE Het Meisje van - één hoog! -

met het bekende amusante sterrenpaar

FRANCISKA GAAL ♦ FRANCHOT TONE

Plaatsbespreking aanbevolen! Toegang 14 jaar.

Zond. en Woensd. 2 u. Jeugdmat. 1. Het beroemde sensationeele filmwerk: „DE GRAAF VAN MONTE CHRISTO". Spannend en afwisselend, vol avontuur verfilmd! Entrée Kinderen v.a. 15 ct.

11267 120

PASSAGE THEATER SCHIEDAM

DIR. TUSCHINSKI

Telefoon 69563

Van Vrijdag tot en met Donderdag elke avond 8.15 uur en Zondagmiddag 3 uur een zeldzaam programma

NELSON EDDY
en
VICTOR Mc. LAGLEN
in
HET LIED VAN DE VRIJHEID

(Metro Goldwyn Mayer)

Als 2de attractie:

PETER LORRE
in
Mr. MOTO en DE SCHAT VAN HET OOSTEN

(20th Century Fox)

Een groote sensationeele mysterie film

Toegang boven 14 jaar.

11316 50

ASTA

vertoont vanaf Vrijdag 12 Jan. twee films

1.
DRIE MAN IN DE SNEEUW

Een zeer komische geschiedenis met

FRANK MORGAN
MARY ASTOR en
ROBERT YOUNG

2.
DE SPOOKPATROUILLE

met den sympathieken cowboyheld

TIM Mc COY

Een hoogst spannende sensationeele Western film met actie en tempo!

Toegang boven 14 jaar.

Zaterdag 2—5. Zondag 12—5
Speciale kindervoorstellingen.

11284 50

CENTRAAL

BINNENWEG 1e THEATER VANAF COOLSINGEL

brengt U de film brandend van actualiteit en spanning:

Toegang 18 jaar.

11275 76

Burgemeester Oud's Nieuwjaarsrede: moedige conclusie uit somber beeld.

„Als de lasten zwaar zijn, nemen de krachten toe".

Er zal een betere tijd zijn met een krachtig Rotterdam!

Het eenig juiste woord.

„Het werk, dat ons wacht, is niet gemakkelijk. Voor het tegenwoordige drukt de last, aan het besturen van deze goede stad verbonden, zwaar. Maar een zware last kan tweeërlei uitwerking hebben op hem, die hem heeft te torsen. Hij kan er onder bezwijken, maar het kan ook zoo zijn, dat het is: palma sub pondere crescit, door de zwaarte van den last nemen de krachten toe. Moge het jaar, dat thans voor ons ligt, u en mij de juistheid van dit laatste woord doen ervaren!" aldus besloot de Burgemeester de Nieuwjaarsrede, die hij vanmiddag in de Raadsvergadering uitsprak en aldus vatte hij kernachtig samen, wat een stad als Rotterdam in dezen moeilijken tijd noodig heeft: grooter kracht als de lasten toenemen.

De Burgemeester heeft in zijn Nieuwjaarsrede, die hij met een persoonlijken zegewensch aanving, een overzicht gegeven van de gebeurtenissen in het afgeloopen jaar, waarbij hij voorop stelde, dat dit jaar moeilijker is dan ooit, omdat het kalenderjaar 1939 zoo duidelijk in twee perioden uiteenvalt, perioden, die bijna vanzelfsprekend om een afzonderlijke behandeling vragen.

Zien wij thans, ruim vier maanden na het uitbreken van den oorlog, terug op de daaraan voorafgegane maanden van het jaar 1939, dan is de herinnering daaraan in hoofdzaak niet ongunstig. Over het algemeen getuigde die periode van een onder de bestaande omstandigheden zoo groot mogelijke activiteit en ondernemingszin. Het scheepvaartverkeer was van een ongekende intensiteit, er viel ook een geleidelijke, zij het misschien wat al te geleidelijke, vermindering van de werkloosheid te bespeuren. Er werd met energie gewerkt om den stadsaanblik te verschoonen en groote belangrijke projecten ten uitvoer te brengen.

Bij dat alles ontbrak ook de zoo gewenschte fleur niet; in dit verband herinnerde spr. aan het bezoek van vreemde oorlogsschepen en, als het ware als culminatiepunt, aan de viering van den nationalen feestdag ter eere van de geboorte van Prinses Irene.

De naam Irene hield een wensch in, aldus spr., die helaas niet in vervulling is gegaan. Wat lang gedreigd had, werd in September sombere werkelijkheid: de oorlog brak uit en het kon niet anders of de gevolgen daarvan deden zich maar al te zeer gevoelen. Met één slag veranderde het leven in al zijn aspecten; geen vorm van activiteit, die er niet den weerslag van ondervond. Het normale leven van de haven- en scheepvaartbedrijven in onze stad, zoo afhankelijk van buitenlandsche verhoudingen, werd lam geslagen. De mobilisatie ontwrichtte de samenleving; de oproeping onder de wapenen had vooral voor kleinere zelfstandigen vaak zeer ernstige gevolgen.

Waar dat nog mogelijk was, werden de werkzaamheden op de normale wijze voortgezet. De invloed van den abnormalen toestand kwam ook tot uiting in de uitbreiding van het terrein der gemeentelijke bemoeiingen. Het raadhuis stond plotseling in het centrum der belangstelling. De voorbereidingen voor de distributie van levensmiddelen zijn thans voltooid, zonder dat nog tot distributie van beteekenenden omvang behoefde te worden overgegaan. Spr. memoreerde de maatregelen tot bescherming der bevolking tegen luchtaanvallen en de moeilijkheden die het onderwijs onderging. De kunstschatten moesten in veiligheid worden gebracht, doch in het najaar deden verscheidene musea weer van zich spreken door geslaagde tentoonstellingen.

Cijfers

De gespletenheid van het jaar 1939, zoo vervolgde de Burgemeester, komt vanzelfsprekend ook tot uiting in de cijfers, waaraan dit jaar slechts betrekkelijke waarde kan worden toegekend. Zelfs de registers van den Burgelijken Stand, die in het algemeen ver buiten het werelddgebeuren plegen te staan, vertoonen er de sporen van.

Het aantal huwelijken, dat in 1938 5750 bedroeg, nam in 1939 met niet minder dan 1588 toe. Uit het bevolkingsregister blijkt voorts, dat de bevolking, die op 1 Januari 1940 619.527 zielen telde, met 7.155 personen is toegenomen. Het surplus aan geboorten bedroeg 5.718 en dat van vestigingen 1.437. Bij die laatste cijfers dient echter rekening te worden gehouden met het tijdelijk verblijf van ongeveer 1400 Joodsche vluchtelingen en Chineezen, zoodat de bevolkingsaanwas feitelijk geheel door het geboorte-overschot is veroorzaakt.

Zooals reeds terloops werd aangestipt, werden de verhoudingen op de arbeidsmarkt aanvankelijk gunstig beïnvloed door de verbetering van het bedrijfsleven, welke reeds in het laatst van 1938 waarneembaar was en die zich in het algemeen gedurende de eerste maanden van 1939 heeft voort gezet. Zelfs breidde deze zich langzamerhand tot meer bedrijfstakken uit, zoodat de werkgelegenheid in vele beroepen aanzienlijk ruimer werd dan in het voorafgaande jaar.

In het algemeen kan worden aangenomen, dat de personeelsbezetting bij de verschillende bedrijven ongeveer 15 % grooter was dan een jaar geleden. Hiertoe heeft, behalve een verbetering op de binnenlandsche markt, zij vermeld, dat de industrieën zeer gebaat bleven bij de sterke uitbreiding der defensie en de uitvoering van belangrijke openbare werken.

Verminderde werkloosheid

Van de z.g. zware metaalindustrie ondervond de scheepsbouw nog een flinke bedrijvigheid. Al liep van sommige werven de orderpositie ten aanzien van de handelsvloot terug, hiervoor werd compensatie verkregen door opdrachten voor de marine. Over het geheel genomen had de toestand in de machinefabricage dan ook een gunstig verloop, terwijl de constructiewerkplaatsen geen verderen achteruitgang meer vertoonden.

Waren enkele dezer oorzaken van toenemende industrieele bedrijvigheid dus van uitzonderlijken aard en reeds gericht op de handhaving van onze zelfstandigheid, in geval van een oorlog, daaraan is het ook te danken, dat de vermindering van de werkloosheid, na bij het uitbreken van den oorlog even te hebben gestagneerd, zich toch nog verder kon voortzetten. Van invloed is hierbij natuurlijk ook het feit, dat een veel grooter aantal manschappen dan vroeger onder de wapenen was geroepen, welk feit door de afkondiging van de mobilisatie vanzelfsprekend nog werd geaccentueerd.

Het aantal bij de Arbeidsbeurs ingeschreven mannelijke werkloozen bedroeg eind Juli 35.778, eind September 39.393, doch eind December 1939 wederom 38.035 tegen 45.897 op het einde van het jaar 1938. Voor de vrouwen bedroegen deze cijfers resp. 1256, 1954, 1405 en 1709.

Ofschoon deze cijfers allerminst tot optimisme stemmen, was er in verschillende branches een tekort aan bepaalde categorieën van werkkrachten te constateeren en wel vooral aan geschoolde en jeugdige arbeiders.

Een verheugend feit is het, dat de reeds in vroeger jaren vermelde teruggang van het aantal jeugdige werkloozen aanhield en dat, tegenover de 833 werklooze jongens beneden 18 jaar, thans een aantal van 453 bij de Arbeidsbeurs stond ingeschreven. Voor meisjes verminderde dit aantal van 335 tot 293.

Hoezeer de werkloosheid voor onze stad een nijpend vraagstuk blijft, bewijzen de financieele consequenties ervan. Het totaalbedrag aan de uitkeeringen van den Dienst voor Maatschappelijk Hulpbetoon over het tijdvak 1 Januari—16 December was ƒ 24.959.574.60 tegen ƒ 25.892.260.25 over het overeenkomstige tijdvak van 1938. Behalve 25.719 werkloozen waren op 16 December nog 19.565 armlastigen in ondersteuning. Het laatstgenoemde aantal is zelfs iets hooger dan een jaar tevoren, toen tegenover 28.571 ondersteunde werkloozen 19.449 armlastigen stonden.

Openbare werken

De Openbare Werken nemen nu reeds een belangrijke plaats in; met groote verwachtingen ziet men hun voltooiing tegemoet. Met voldoening mag worden geconstateerd, dat de directie van de tunnelwerken het programma voor 1939 zonder noemenswaardige afwijkingen kon voltooien en dat een van de belangrijkste momenten, n.l. het zinken van het eerste tunnelstuk nabij de Parkkade, als volkomen geslaagd mag worden beschouwd.

Spr. vermeldde nog, dat het Zuider Ziekenhuis in den loop van het jaar in gebruik kon worden genomen.

In Hoek van Holland werd de kroon gezet op een werk, dat eveneens van groote beteekenis kan zijn bij de verdere ontwikkeling van deze badplaats, de onmisbare strandboulevard. Hier gaf spr. uiting aan zijn wensch, dat de sombere vooruitzichten, waarmede 1940 voor Hoek van Holland opent, doordat de badplaats tengevolge van defensiemaatregelen ernstig in haar bestaansmogelijkheden wordt beknot, niet bewaarheid zullen worden.

Voor de gemeentelijke bedrijven was het jaar 1939 over het algemeen gunstig. Vergeleken bij 1929 is de productie van het Electriciteitsbedrijf verdubbeld; zij bereikte het respectabele aantal van ruim 4 millioen kwh. De koppelverbinding met de gemeente 's Gravenhage heeft geheel aan de verwachtingen voldaan en zal, naar het zich laat aanzien, bijdragen tot een economische exploitatie van de gekoppelde bedrijven. Zoowel voor het Gasbedrijf als voor de Rotterdamsche Electrische Tram hield het herstel van minder gunstige jaren aan. Het abattoir ondervond een gunstigen invloed van de mobilisatie, doordat de militaire etappenslachterij aldaar werd gevestigd. Ofschoon het afgeloopen jaar dus een groote drukte met zich bracht, is de blik, wat dit bedrijf betreft, toch meer op 1940 dan op 1939 gericht, waar immers het plan tot moderniseering van het abattoir weldra aan de orde zal worden gesteld.

Haven in vrede en oorlog

Sprekende over de gemeentelijke bedrijven kwam spr. tot het bedrijf, „waarvoor iedere Rotterdammer een afzonderlijk plaatsje in zijn hart openhoudt": het havenbedrijf, of liever de bedrijvigheid in de haven in het algemeen.

Zou men deze willen beoordeelen naar de resultaten van het afgeloopen jaar of haar willen afmeten naar den toestand van het oogenblik, in beide gevallen zou men een valsch beeld te zien krijgen. Het jaar 1939 doet ons denken aan jaren als 1914 en 1929, jaren, die eveneens de belofte inhielden, dat ons havenverkeer in omvang dat van alle voorafgaande zou overtreffen, maar die ons op dit punt eveneens een bittere ontgoocheling hebben gebracht en slechts leege kaden en verlaten havens te zien gaven. Tevoren nimmer bereikte hoogtepunten, die plots verkeerden in nevige inzinkingen.

Hoe hevig die inzinking is, blijkt wel uit het feit, dat, nadat het 10.000ste zeeschip reeds op 23 Augustus onze haven binnenviel en daarmede alle records met stukken waren geslagen, het jaar 1939 afsluit met slechts 12.026 binnengekomen zeeschepen tegen 15.360 in het jaar 1938, terwijl de cijfers van 19.4 millioen N.R.T. en 33.4 millioen gewichtstonnen tegen resp. 24.7 en 42.4 in 1938 eveneens, ondanks de zeer gunstige ontwikkeling gedurende de eerste acht maanden, over het geheele jaar ten slotte een achteruitgang vertoonen. Voor de berekening van den feitelijken achteruitgang is een vergelijking tusschen de jaarcijfers echter een onjuist uitgangspunt.

Zien wij, dat voordien iedere maand gemiddeld 1300 zeeschepen onze haven bezochten en dit aantal thans hoogstens 380 per maand bedraagt, dat de maandelijksche scheepstonnage van 2 millioen tot 600.000 N.R.T. en de hoeveelheid verwerkte goederen van 3 1/2 millioen tot 1 millioen per maand slonk, dan moet worden vastgesteld, dat de achteruitgang rond 70 % bedraagt. Het havenverkeer is ineengeschrompeld tot de helft van hetgeen ons in het voor Rotterdam toch reeds zoo moeilijke crisisjaar 1932 was overgebleven.

„WEEST PARAAT!"

Niet slechts een overzicht van een jaar, dat een somberen keer gaf in het weifelende herstel van onze stad, heeft Burgemeester Oud in zijn Nieuwjaarsrede gegeven. Hij zag vooruit en sprak zijn hoop uit op een verstandiger wereld, waarin Rotterdam zijn grootsche taak met nieuwen voorspoed zou krijgen te vervullen. „Het geheele beeld van het verleden leert ons, zoo zeide hij: „Rotterdam kan door tijdelijke oorzaken diep worden teruggedrukt, doch als die oorzaken zijn weggenomen, herneemt het zijn vlucht en het weet hooger nog te stijgen dan voorheen. Dit kon alleen bereikt worden, omdat de Rotterdammer niet bij de pakken ging neerzitten, doch zorg droeg paraat te zijn voor den komenden dag. Is dit niet het beeld van onze stad en haar haven!"

Alleen al in de laatste vier maanden hadden wij in onze haven een hoeveelheid goederen minder te verwerken, die ongeveer 3/4 bedraagt van de jaarlijksche kolenproductie onzer Limburgsche mijnen, die het overzeesche goederenverkeer over een heel jaar van een haven als Marseille evenaart, dat van Hâvre, Bremen of Amsterdam belangrijk overtreft, ja, bijna de helft grooter is dan de totale jaarlijksche goederenomzet van laatstgenoemde haven.

Onze havenstad, centrum van wereldverkeer, is dan ook als geen andere stad in den lande in haar levensader getroffen. Het voordeel onzer gunstige aardrijkskundige ligging, waaraan onze haven haar grootheid dankt, vormt thans de reden onzer beklemming te midden der strijdende mogendheden. De eens zoo veilige en vrije vaart op Rotterdam, uit Noord en Oost- en Zuid, ondervindt nu in de hoogste mate den hinder van zeeoorlog en blokkade. Sedert jaren hadden zich allerwegen op de territoriale grenzen der staten beletselen en slagboomen van handelspolitieken, douane-technischen en fiscalen aard opgehoopt, die den vrijen handel van land tot land belemmerden en beperkten

Thans is ook de vaart op de wijde zee in de bemoeiingssfeer der regelende machten getrokken, wordt daar op nog drastischer wijze ingegrepen, ten aanzien van onze transito-bedrijvigheid zelfs tot in het prohibitieve toe.

Ons achterland

Maar ook als wij den blik wenden naar de landzijde op ons internationale achterland, dan zien wij, dat ook daar de voordeelen onzer ligging tijdelijk zijn te niet gegaan. De Rijn, onze ideale verkeersweg, is op zijn bovenloop nog slechts een verlaten waterloop met verwoeste bruggen, die twee millioenenlegers van elkander scheidt. Basel, dat in weinige jaren uitgegroeid was tot een ook voor ons zoo belangrijke Rijnhaven, waar in den laatsten tijd per jaar 3 millioen ton goederen per Rijn- en kanaalschip werd aangevoerd en verscheept tegen nauwelijks een paar honderd duizend ton een goede tien jaar geleden, vertoont nog slechts een verlaten haven. De directe weg naar het Zwitsersche achterland waarmede ons van jaar tot jaar hechtere banden vereenigden, is afgesneden. De gunstige uitwerking, die van de voorgenomen voortzetting der werken tot bevaarbaarmaking van den Rijn van Basel tot Konstanz spoedig te verwachten was, is naar een verdere toekomst verschoven. Ook de Elzas, waarheen ons, door de in April j.l. met Frankrijk en België gesloten overeenkomst, geleidelijk op een gelijkwaardiger grondslag de weg zou worden vrij gegeven, is onbereikbaar geworden en Straatsburg werd een ontruimde Rijnhaven. Ten slotte ondervindt het overzeesche verkeer bestemd voor of afkomstig uit de voor Rotterdam zoo gewichtige Duitsche Rijnhavens, den terugslag van de blokkade ter zee.

Rotterdam, kort geleden nog de N.W.-Europeesche transitohaven voor inkomend verkeer bij uitnemendheid, is op dit gebied voorloopig practisch buiten bedrijf gesteld.

Voorheen verwerkten wij hier 1 1/2 millioen gewichtstonnen inkomend transito-goed per maand; thans is de doorvoer naar ons natuurlijke internationale achterland vrijwel tot niets herleid. In de statistiek over de maand November vinden wij inderdaad onzen binnenwaartschen doorvoer verantwoordt met nog slechts 28.000 ton of 1 1/2 % van het normale.

Het vervoer van transito-goederen naar zee was in November reeds met 76 % teruggeloopen in vergelijking met vredestijd, zonder de kolen zelfs met 84 %. Daarop is, na 4 December, de mogelijkheid van beslagneming van Duitsche exportgoederen ook aan boord van neutrale, uit niet-vijandelijke havens vertrokken koopvaardijschepen van kracht geworden. Wat van dezen maatregel, die sterk indruischt tegen ons rechtsgevoel in de naaste en de verdere toekomst de gevolgen zullen zijn, valt nog niet te overzien.

Voor zoover thans nog bedrijvigheid in onze haven valt waar te nemen is deze dan ook in hoofdzaak te danken aan ons nationale verkeer, dat in vredestijd met gemiddeld 830.000 ton per maand, een kwart van den totalen goederenomzet in onze haven vormde. Maar ook dit vervoer is, in totaal genomen met 28 % achteruit geloopen. Wat den invoer betreft met 20 % van ± 580.000 ton tot ± 470.000 ton per maand wat den export aangaat reeds met 40 % en wel van ± 250.000 tot ± 150.000 ton.

Er is dus achteruitgang in alle richtingen. Gelukkig valt deze bij de aanvoeren ter dekking der eigen dagelijksche behoeften en voorraadvorming voor toekomstig binnenlandsch verbruik nog het minst waar te nemen. Het zijn deze aanvoeren, die voorshands het blijvende gedeelte van ons havenverkeer zullen vormen en die nog werkgelegenheid voor ondernemers en arbeiders bieden, zij het ook, dat tengevolge van de overheidsbemoeiing de taak van den handel daarbij wel zeer is beperkt.

Hoe sterk de terugslag van de ingekrompen scheepvaart op de arbeidsgelegenheid in de haven is, blijkt uit het feit, dat alleen al aan de bij de Scheepvaart Vereeniging Zuid geregistreerde havenarbeiders in de acht weken tusschen half September en half November uitgekeerde loonen met ƒ 600.000 achteruitliepen van ƒ 1.500.000 tot ƒ 900.000, die aan de daaronder begrepen losse arbeiders zelfs van ƒ 730.000 tot ƒ 330.000.

Gelukkig kon, zoowel in de havenbedrijven zelf als in de daarmede aanverwante takken van bedrijf en op de kantoren, door schikkingen en wachtgeldregelingen, waarin overheid en bedrijfsleven op gelukkige wijze samenwerken, het aantal gevallen, waarin gewaardeerde werkers zonder meer moesten worden ontslagen, tot het uiterste worden beperkt.

Hoop op beter

Mijn overzicht van den toestand in de haven moest wel in mineur-toon zijn gezet. Toch mag de slot-indruk van deze rede niet zijn die van een sombere verslagenheid. Een Nieuwjaarsrede moet wel in de eerste plaats een terugblik zijn, maar het mag daarbij niet blijven. Wij moeten weer vooruit en ik wensch daarom ook naar de toekomst te zien. Het is waar, het uitzicht is thans beperkter dan ooit. Wij varen in een dikken mist. Voorspellen laat zich niets. Maar er zijn toch redenen om voor onze haven en onze stad op betere tijden te durven hopen.

Aan dezen oorlog zal eenmaal, moge het spoediger zijn dan wij thans kunnen verwachten, een einde komen. Is het te gewaagd te veronderstellen, dat de wereld dan zooveel zal hebben geleerd uit de in het verleden gemaakte fouten, dat bij de nieuwe orde van zaken, die dan zal moeten worden voorbereid, vóór alles zal worden gelet op de groote beteekenis, die goede economische verhoudingen hebben voor het behoud van den wereldvrede? Het ongeluk van den achter ons liggenden tijd is geweest, dat hij een periode vormde van steeds toenemende economische afsluiting. „Handel is geen oorlog" werd de wereld eenige jaren geleden voorgehouden in een manifest, dat een pleidooi inhield voor vrijer ruilverkeer. Bedrieg ik mij niet, dan gaan voor die waarheid de oogen meer en meer open.

Het kan daarom wel niet anders, of steeds zal op de periode van internationale handelsbeperking de reactie moeten volgen. Als de voorwaarden voor een vrijer ruilverkeer worden hersteld, zal een rationeele internationale arbeidsverdeeling aan de wereld als geheel de welvaart kunnen schenken, waartoe de in onzen tijd zoo ontzaglijk rijke hulpbronnen, over de geheele aarde verspreid, de mogelijkheid openen. Wie aan die mogelijkheid wanhoopt, wanhoopt aan de toekomst onzer beschaving.

Wanneer wij echter mogen hopen op betere internationale ruilverhoudingen, dan mogen wij ook hopen op een nieuwe toekomst voor Rotterdam. De natuurlijke factoren, waarop ik reeds eerder heb gewezen, die de plaats van onze haven gedurende de eeuwen hebben bepaald, zullen dan opnieuw hun volle werking verkrijgen. Het is geen toevallige omstandigheid, dat zich hier de eerste haven van Europa's vasteland heeft ontwikkeld.

Wij zullen in den aanstaanden zomer het feit herdenken, dat voor zes eeuwen aan Rotterdam het stadsrecht werd verleend. Het was maar een kleine nederzetting, die dat recht ontving. Uit die kleine nederzetting is het machtige complex van onze dagen gegroeid. Dit is niet gegaan zonder schokken. Wij hebben in vroeger eeuwen groote inzinkingen gekend. In deze eeuw zien wij 1914, 1929 en 1939 als jaren, waarin de opgaande lijn werd afgebroken. Bezien wij, hoe het verkeer in Rotterdam zich ontwikkelde in de tienjarige perioden, die aar deze topjaren voorafgingen — dat zijn dus de jaren 1905/1914, 1920/1929 en 1930/1939, dan krijgen wij het volgende beeld: Het aantal zeeschepen bedroeg achtereenvolgens: 92.000, 102.000 en 123.000; de scheepstonnage 104.158 en 195 millioen N.R.T.; de hoeveelheid geladen en geloste goederen 230, 275 en 315 millioen ton. Elk der twee vorige inzinkingen werd dus gevolgd door een herstel, hetwelk zich in den loop van een tienjarige periode zoo volledig doorzette, dat ten slotte een vooruitgang ten opzichte van het vorige topjaar mocht worden geboekt.

Het geheele beeld van het verleden leert ons: Rotterdam kan door tijdelijke oorzaken diep worden teruggedrukt, doch als die oorzaken zijn weggenomen, herneemt het zijn vlucht en weet hooger nog te stijgen dan voorheen. Dit kon alleen bereikt worden, omdat de Rotterdammer niet bij de pakken ging neerzitten, doch zorg droeg paraat te zijn voor den komenden dag. Is dit niet ook thans het beeld van onze stad en haar haven? Particulieren noch overheid hebben het hoofd in den schoot gelegd. Op het stuk der verbetering van de uitrusting van de haven wordt voortgegaan. Loodsen voor bijzondere doeleinden zijn in aanbouw. Het contact met het buitenland, hoezeer ook bemoeilijkt, wordt gehandhaafd.

Ook de gemeente zet haar voorbereidingen voort. De aanschaffing van nieuwe kranen bij de handelsinrichtingen, de werkzaamheden aan de Nieuwe Petroleumhaven, de inrichting van nieuwe industrieterreinen aan de Sluisjesdijk, voor welker ontwikkeling de tunnel straks van zoo groote beteekenis zal zijn, zijn daarvoor zoovele bewijzen.

In de donkerste tijden onzer geschiedenis heeft Bilderdijk gezongen van ellenden, die gaan volenden en welker druk zou worden vernietigd; van een Holland, strevend door de boorden van het noorden naar den ongeboren dag. Die voorspelling is in vervulling gegaan. Laat dit bewustzijn ons sterken bij onzen arbeid in dezen tijd!

ANTWOORD Mr. A. DE JONG.

De nestor van de Raadsleden, mr. A. de Jong, antwoordde namens den Raad.

Na de gelukwenschen van den Burgemeester beantwoord te hebben, vervolgde de heer De Jong:

Het beeld, dat u ons omtrent Rotterdam in breede trekken schetste, is, evenals dit 25 jaren geleden geschiedde, wel somber en triest. Hoe hoopvol werd het jaar 1939 ingaonnen, hoe droef werd het beëindigd!

Zeker, diep dankbaar voor Gods goedheid mogen wij waandeeren, dat ons vaderland, tot dusver, althans niet rechtstreeks door het oorlogsmonster werd besprongen, maar de gevolgen van de vereelverdwazing en den gruwel om ons heen zijn voor onze groote havenstad noodlottig en berokkenen voor menigeen een nameloos wee.

Rotterdam kan alleen tieren en bloeien en groeien in vredestijd, maar wat helpen mooie Latijnsche woorden, die u, recht vóór u, in deze zaal ziet afgeschilderd, als gij u gevoelt als een vogel, die vliegen wil, maar wiens vleugels worden verlamd?

En toch, daar is een ander woord uit ouden tijd, dat zoovele malen troost bood en steeds moed. Dat is het „post nubila lux". Na de donkerheid der wolken, komt toch eenmaal het zonnige licht.

Moge G. Mijnheer de Burgemeester, dat eeuwenoude bemoedigingsideaal bij Uwen zwaren geestesarbeid bezielen en moge Gij, zij het zeer spoedig, na weerkeerend wereldverstand, een zeer langdurige periode van betere tijden van vrede en welvaart zien aanbreken.

Ik voege dan ook hieraan een woord van hartelijk verlangen toe. Nooit had ik mij meer kunnen indenken, dat ik onder deze omstandigheden geroepen zou zijn het woord te moeten voeren. Wat toch is het geval? Bij U en bij men bestaat een groote disharmonie. Tusschen onze namen en onzen leeftijd. U heet Oud, maar zijt jong en ik heet Jong, maar ben zoo oludergaan behoorn tot de oudsten in ons midden. Nu is dat bij mij een hopeloos geval,

Maar laat ik dan, wat u betreft, dit mogen wenschen, dat al mijn medeleden van den Gemeenteraad, zonder eenige uitzondering, het zullen mogen beleven, dat, na vele jaren van gezegenden arbeid, uw naam en uw leeftijd volkomen op elkander zullen passen!"

Een oude juffrouw in Dedemsvaart
Was beroemd om haar heerlijke moccataart.
Ze zei: „Mijn succes
Komt door Buisman's G.S.
Zoo'n busje in huis, dat is goud waard!"

De echte
BUISMAN
Receptenboekje wordt op aanvraag gratis gezonden door de fabriek te Zwartsluis.

Recl. 11249 75

BRANDJES.

Vanmorgen zijn schoorsteenbranden geblusch bij J. Verdysseldonek in de Joubertstraat door personeel van slangenwagen 51, bij Ch. van Tol in de Rubensstraat door personeel van slangenwagen 6, bij J. F. Boon in de Moerkerkenstraat door personeel van slangenwagen 59, bij A. C. Daming aan het Jaffa door personeel van slangenwagen 7, bij A. Meyers in de Tuindersdwarsstraat door personeel van slangenwagen 27 en bij de wed. I. Strasser in de Van Spaanstraat door personeel van slangenwagen 9.

Personeel van slangenwagen 48 bluschte vanmorgen om 10 uur onder leiding van den onderbrandmeester, den heer G. van der Wolf en den brandmeester, den heer D. Kok, een schoorsteenbrand en een plafondbrand bij W. Zuiderdorp aan het Frederikspad. Mede aanwezig was slangenwagen 47.

Rijwieldiefstallen.

Gisteren zijn rijwielen gestolen van K. J. B. van den Pompenburgsingel, van H. J. v. O. uit de Eendrachtsstraat, van M. v. V. uit de Joost van Geelstraat, van J. J. V. uit de Kralingsche Plaslaan en van C. S. uit de Pretorialaan.

Uit een eendenbijt gered.

Op een van de vijvers in het Park geraakten gistermiddag drie kinderen, die in de Bajonetstraat wonen, in een eendenbijt te water, doordat de dunne ijslaag brak. Het gelukte den 18-jarigen L. J. A. Buitelaar, wonende op den Schiedamscheweg, de kinderen weer op den kant te brengen.

AAN DE GEVOLGEN OVERLEDEN.

De 46-jarige mevr. M. C. van den Berg—van Daal, die gistermorgen in haar woning aan de West Kruiskade te dicht bij een brandenden haard kwam, waardoor haar kleeding in brand raakte, is aan de bekomen brandwonden in het Ziekenhuis aan den Coolsingel overleden.

BINNENLAND

Principieel proces inzake gedupeerden gemobiliseerde.

Ontheffing derden-beslag geëischt.

Tal van gemobiliseerden staan thans bloot aan de mogelijkheid, dat oude vorderingen, welke zij uit hun loopende zaak betalen, plotseling worden opgeëischt, en dat op de vergoeding, welke zij van het rijk voor hun diensten als landsverdedigers genieten, voor honderd procent beslag wordt gelegd. Zulk een regeling wordt in de algemeene overtuiging onbillijk geacht en om hierin tegemoet te komen heeft de Staat ingegrepen. Niet door een wetswijziging, doch voorloopig — en dit beteekent een veel sneller weg — door geheele of gedeeltelijke opheffing van dit beslag in kort geding bij den president van de Haagsche rechtbank te vragen.

Eenigen tijd geleden klaagde een gemobiliseerde, een dienstplichtig sergeant-majoor, er over, dat, nu hij geroepen was voor de bevelliging van onze grenzen, en hij zijn gezin en zaak in den steek moest laten, een crediteur, juist één dag voor de uitbetaling van zijn jaarwedde, op dat salaris derden-beslag onder den staat was gelegd, zoodat de sergeant-majoor geen cent uitbetaald kreeg en zich tot het Burgerlijk Armbestuur kon wenden.

De gewone ambtenaren, alsmede beroepsmilitairen en leden van het reservepersoneel, hebben nog de zekerheid, dat beslag slechts op een deel van hun salaris mogelijk is, zoodat zij nog iets overhouden, doch deze regeling geldt ten aanzien van gewoon-dienstplichtigen niet.

Blijkbaar heeft men bij de totstandkoming van de betreffende wetten deze gewoon dienstplichtigen verwaarloosd, omdat bij hen het salaris in normale tijden nauwelijks in aanmerking voor beslag kwam. Na de mobilisatie is de zaak echter geheel anders komen te liggen.

Pleidooien

Vanmiddag werden in de zaak van den sergeant-majoor voor den vice-president, mr. A. N. Kühn, de pleidooien gehouden.

Voor den staat trad op jhr. mr. P. Th. Six, die een korte uiteenzetting gaf van de wettelijke bepalingen, welke deze materie beheerschen.

De regeling is thans zóó, dat volgens de Ambtenarenwet derden-beslag op het salaris van ambtenaren onder den staat mogelijk is, doch beperkt is tot één vierde voor de eerste ƒ 2000 en tot één derde van hetgeen het salaris dit bedrag te boven gaat. Van deze regeling profiteeren ook de beroepsmilitairen, alsmede de leden van het reservepersoneel, doch niet — zooals in het onderhavige geval — de gewoon dienstplichtigen.

Volgens art. 479a Wetboek van Burgerlijke Rechtsvordering kan, zeide pleiter, om redenen van openbaar belang lichaam in kort geding voor den president onmiddellijke opheffing van het derden-beslag vorderen.

Op dit artikel baseerde mr. Six zijn vordering en hij lichtte toe, waarom hier van „openbaar belang" sprake is.

Onder de huidige situatie is er niet de minste aanleiding om, wat betreft de beslagmogelijkheid, het dienstplichtig personeel bij het beroepspersoneel achter te stellen. Integendeel, zij toch komen thans veel eerder voor de situatie te staan, dat loopende schulden plotseling niet kunnen worden afbetaald. Het prestige van onderofficieren lijdt er onder, wanneer zij geen tractement krijgen en wel om twee redenen. Het kan tot ongewenschte situaties leiden, zooals leenen van minderen.

Ieder, die in 's Rijks dienst is, moet, zoo zeide pleiter, kunnen rekenen op een zeker bestaansminimum. Dat is niet alleen het belang van de functionnarissen zelf, maar nog meer in het belang van den Staat, die op de plichtsgetrouwheid van zijn ambtenaren moet kunnen rekenen.

Rechtvaardig is, zoo besloot mr. Six, om denzelfden maatstaf aan te leggen, als bij de andere militairen, dus het beslag te beperken tot één vierde voor de eerste ƒ 2000 en tot één derde voor de rest.

Voor den gedaagde trad op mr. H. P. van Heyst, die het beslag heeft gelegd. Allereerst verzette pleiter zich tegen den eisch tot algeheele opheffing van het beslag. Het is toch zeker ook een openbaar belang, dat crediteuren een zekerheid hebben voor hun vorderingen.

De wetgever geeft zelf in een reeks van verfijnde en gespecialiseerde wetsbepalingen een verscheidenheid van beslagmogelijkheden en daarbij is ook derden-beslag onder den Staat. Er bestaat volgens pleiter geen enkele grond voor algeheele opheffing van het beslag, doch mr. Van Heyst gaf toe, dat het billijk is, dat een gezagsdrager niet van alle inkomsten verstoken blijft. Deze debiteur is evenwel iemand, zoo zeide spreker, die zich jarenlang aan alle verhaalspogingen heeft onttrokken en pleiter wist, toen hij dit beslag legde, niet eens in welk militair verband deze debiteur tot den Staat stond.

Onder valsche voorwendsels had de debiteur in kwestie een dokter ƒ 3500 „uit den zak geklopt", aldus zeide mr. Van Heyst welke som eenigen tijd later bij het faillissement van den debiteur spoorloos verdwenen bleek te zijn. Nu heeft volgens pleiter de dokter eindelijk een kans gekregen om iets van die ƒ 3500 terug te zien en daarom was beslag gelegd.

De debiteur liet niets van zich hooren, maar de Staat heeft den beslaglegger nauwelijks met een actie overvallen. De Staat had hetzelfde kunnen bereiken door zich met den beslaglegger in verbinding te stellen, die zeer zeker bereid is een gedeelte van het beslag te laten vallen. Om deze redenen achtte pleiter gedaagde niet voor de kosten van dit geding aansprakelijk.

Pleiter verzocht den president tenslotte de vordering tot algeheele opheffing van het beslag af te wijzen en bij beperking van het beslag den eischer in de kosten te veroordeelen.

Mr. Six repliceerde hierna nog dat het niet om den persoon van den sergeant-majoor ging, maar om het geval in het algemeen. Het gaat niet om den functionaris, maar om de functie. Er zijn talloze gevallen als dit en de Staat heeft dit geding als een proefproces bedoeld.

De president zal Maandag 15 Januari uitspraak doen.

DURE ERWTENSOEP

Prei gestegen van ƒ 4.90 tot ƒ 16 per 100 k.g.

Hoe scherp de groenteprijzen thans reageeren op veranderingen in het weer is de afgeloopen dagen nog eens gebleken. In het bijzonder kwam dit tot uiting bij prei, een product, dat bij vorst al zeer moeilijk te oogsten is, omdat het uit den grond moet worden gewroet.

Prei bracht in de eerste week van Januari ongeveer ƒ 4.50 per 100 k.g. op. Tijdens de vorstdagen van de vorige week steeg de prijs tot ƒ 9. Maandag, toen het regende, zakte de prijs tot gemiddeld ƒ 6.50 en Woensdagmorgen bij strenge vorst moest de handel tot ƒ 16 betalen, meldt een onzer Westlandsche correspondenten.

Dieseltrein doodt voerman op onbewaakten overweg bij Hoevelaken.

Gisteravond omstreeks kwart voor zeven in een vrachtwagen, welke met zakken mais was beladen, op den onbewaakten overweg in de gemeente Stoutenburg bij Hoevelaken aangereden door een dieseltrein, welke van Amersfoort op weg was naar Arnhem. De 23-jarige voerman H. v. d. Horst uit Nijkerk werd op slag gedood.

Bij de aanrijding werd de dieseltrein aan de voorzijde zwaar beschadigd. De wagenvoerder kreeg door wegspringend glas lichte verwondingen aan het gelaat. De trein was zoo zwaar beschadigd, dat hij in het station Barneveld op dood spoor moest worden gezet. Een deel van de lading mais werd in den trein teruggevonden. Het treinverkeer Amersfoort—Apeldoorn en Amersfoort—Arnhem ondervond in beide richtingen ongeveer een uur vertraging.

Vermoed wordt, dat de voerman naast de paarden heeft geloopen, toen hij den overweg passeerde en daardoor den trein niet heeft zien aankomen. De twee paarden sloegen op hol, doch konden spoedig worden gegrepen.

Duitsche ballon gevonden.

Vanmorgen om half-acht heeft een landbouwer te Nieuwerkerk a. d. IJsel een luchtballon gevonden, waaraan meetinstrumenten waren bevestigd, meldt onze correspondent. De ballon bleek gisteravond zes uur te zijn opgelaten van het marine-observatorium te Wilhelmshaven in Duitschland. Voor de teruggezending van de meetinstrumenten werd een belooning van zes mark toegezegd. De ballon is in handen van de politie gegeven.

DELFLANDS ZEEWERING.

Dijkgraaf en hoogheemraden van Delfland hebben aanbesteed het onderhoud van Delflands zeewering gedurende 1940. De laagste inschrijver is D. P. Kuiper te Petten voor ƒ 58.362.

Voor het steenstorten en de levering van steen ten behoeve van Delflands strandhoofden gedurende 1940 was de laagste inschrijver J. v. Zeventer te Dordrecht voor ƒ 29.600.

Minister van onderwijs ziek.

De minister van Onderwijs, Kunsten en Wetenschappen, de heer G. Bolkestein, kan wegens ziekte zijn werkzaamheden ten departemente niet uitvoeren.

Sigarenaanstekers gesmokkeld.

Aan de grens van Zeeuwsch Vlaanderen neemt de smokkelarij weer toe. Te Eekloo hebben Belgische douanebeambten een Nederlandsche auto aangehouden, die 9000 sigarenaanstekers vervoerde. De vier inzittenden, afkomstig uit Oostburg en Philippine, werden aangehouden. De auto werd in beslag genomen.

AANBESTEDING.

De Rijkswaterstaat heeft gisteren aanbesteed: het onderhouden van de rivierwerken van de Oude Maas, het Spui, het Mallegat en de Dordtsche Kil en van de Vluchthaven te Dinteloord aan het volkerak gedurende 1940.

Laagste inschrijver was J. F. H. Bouman te Grave voor ƒ 15748.

Kerknieuws.

Ned. Herv. Kerk. Benoemd tot hulpprediker te Deurne ds. J. C. Elenbaas, emeritus predikant te Ginneken.

Geref. Kerken. Aangenomen naar Serooskerke ds. M. W. J. C. de Kluis te Diemen.

Giften en legaten. De Evang. Luth. gemeenten van Leeuwarden en van 's Gravenhage ontvingen elk van wijlen mej. I. Jurgens in Den Haag een legaat van ƒ 1750.

DR. B. WIELENGA NEEMT AFSCHEID.

Een der meest bekende figuren uit de Geref. Kerken, dr. B. Wielenga, wien op zijn verzoek met ingang van 1 Januari emer.taat is verleend als predikant der Geref. Kerk van Amsterdam, heeft gisteravond in de Keizersgrachtkerk te Amsterdam afscheid genomen van de Amsterdamsche Gemeente.

Voor dit afscheid bestond een zeer groote belangstelling en in het ruime kerkgebouw met zijn beide galerijen bleef geen plaats onbezet. Onder de vele aanwezigen waren de burgemeester van Amsterdam, dr. W. de Vlugt en zijn echtgenoote, mevr. C. de Vlug—Blentrop, alle predikanten en de meeste Kerkeraadsleden der Geref. Kerk van Amsterdam en de leden van verschillende kerkelijke colleges.

Dr. Wielenga hield een afscheidspredicatie over Lucas 10:21, welke predicatie hij besloot met een persoonlijk woord. De groote schare heeft hierna dr. Wielenga de zegenbede uit Psalm 121:4 toegezongen.

Boomen te vroeg opgehaald.

Verkeer bijtijds gewaarschuwd.

Nadat gistermiddag omstreeks vier uur een goederentrein den overweg aan de Binnenwatersloot te Delft was gepasseerd, haalde de overwegwachter de boomen op. Onmiddellijk daarop naderde in volle vaart een stoomtrein uit de richting Rotterdam. Een politieagent en een paar militairen, die het gevaar zagen aankomen, waarschuwden de bestuurders van de voertuigen, welke aan weerszijden van den overweg stonden opgesteld en zich juist in beweging zouden zetten. Door hun doortastend optreden werden ongelukken voorkomen, meldt onze correspondent te Delft.

De trein kwam ongeveer tien meter voorbij den overweg tot stilstand.

Prins Bernhard in het Westland.

Prins Bernhard heeft heden namens H. M. de Koningin, vergezeld door zijn waarnemenden adjudant luitenant-kolonel H J. Phaff, eenige legeronderdeelen in het Westland geïnspecteerd.

Honderdjarige te Bellingwolde

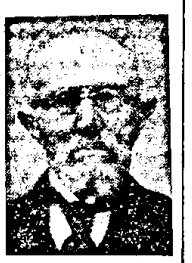

De Groningsche gemeente Bellingwolde zal a.s. Vrijdag zijn eersten honderdjarigen ingezetene hebben, n.l. den heer E. H. Gastman, rustend landbouwer. De krasse grijsaard geniet nog een uitstekende gezondheid; alleen zijn gehoor begint hem eenigszins in den steek te laten. Hij geeft het volgend middel aan om honderd jaar te worden: vroeg op, vroeg naar bed en werken. Hij herinnert zich niet ooit ernstig ziek te zijn geweest.

NA NOODLANDING VRIJGEGEVEN.

Het Nederlandsche militaire vliegtuig, dat Dinsdag een landing bij Wilmarsdonck in de nabijheid van Antwerpen heeft gemaakt, is gisteren naar Nederland teruggekeerd.

De Luchtpostdienst op Indië.

10 Januari.

Torenvalk, uitreis, te Basra. Buizerd, thuisreis, te Jodhpoer.

Faillissementen.

Opgegeven door v. d. Graaf en Co. te Amsterdam.

Uitgesproken 8 Januari: J. A. van Driest, Loosduinen, Wilhelminastraat 69A, te Maassluis, handelende onder de firma Meubelfabriek J. A. van Driest voorheen firma Offers en Van Driest, cur. mr. Ij. H. M. Nijgh, Den Haag; S. A. Schut, Den Haag, Suezkade No. 25, cur. mr. P. H. Noordhoff, Den Haag; A. van den Nieuwendijk, Voorhout, Jacoba van Beierenlaan No. 150, cur. mr. W. B. H. A. Heskes, Leiden.

9 Januari: J. Faas, expediteur, Krommenie, Vlusch No. 29, cur. mr. A. W. Hellema, IJmuiden; A. G. Schuurmans, leerling kraan-machinist, Haarlemmermeer, Spieringerweg 1025, cur. mr. J. E. Goudsmit, Hoofddorp; G. J. Verwer, vrachtrijder, Haarlem, Kamperstraat 10rood, cur. mr. M. van Toulon van der Koog, Haarlem.

VISSCHERIJ.

Noorsche haringexport.

In de week van 18 tot 23 December werden uit Noorwegen verzonden 261 ton vaarharing, 115 ton vetharing en 1188 ton IJslandsche haring.

Hierdoor steeg het totaal aantal verzonden hoeveelheden gedurende 1939 tot 77.954 ton vaarharing, 33.444 ton vetharing, 128.127 ton sloeharing en 102.442 ton IJslandsche haring.

IJmuiden.

Verwachte trawlschepen.

Dinsdagmiddag waren onderstaande trawlschepen in zee:

Vertrokken 2 Januari: SS IJM 17, Delft, L. Koster; SS IJM 49, Petten, J. Groen.

Vertrokken 3 Januari: SS IJM 12, Erin, Jac. Vink q.q.; SS IJM 37, Gloria, M. de Boer; SS IJM 73, Utrecht, H. Ouwehand; SS IJM 6, Nirma Maria, E. de Groot; SS IJM 384, Uiver, W. Glas; SS IJM 1, Maria van Hattem, H. Vuil; SS IJM 15, Cornelis, J. Prins; SS IJM 88, Libra, D. Spaanderman.

Vertrokken 4 Januari: SS IJM 38, Gerberdina Johanna, Jan Gouda; SS IJM 115, Eveline, Kl. Blok; SS IJM 117, Pr. Beatrix, P. I. v. Leeuwen; MS RO 53, Dirkje, J. Koper; ML KW 162, De Vier Gezusters, Arie Krijgsman.

Vertrokken 5 Januari: SS IJM 9, Haarlem, L. Blok.

Marktbericht van 11 Januari.

Prijzen van versche visch: Tong 1.60—0.98, per k.g.; groote schol 24, middel 1d. 22.50—20, zetschol 23—21, kleinschol 25—14.50, bot 13, schar 11—6.80, kleine gul 12.50, wijting 8—5.50, per 50 k.g.; kabeljauw 50—40, per 125 k.g.

Besomming Deensche kotters: E 436 ƒ 1920; E 401 ƒ 1350.

Hollandsche kotters: IJm. 203 ƒ 1150; H.D. 108 ƒ 2170.

Vlaardingen.

Haring. Voor steurharing. Engelsche wal, wordt betaald ƒ 18.50—18.75 per kantje.

KATWIJK.

Besommingen trawlvisscherij 1938.

N.V. Visscherij Mij. Rijnstroom 2 motorloggers, K.W. 42, ƒ 9827.52, K.W. 44, ƒ 8605.38, resp. in 21 en 17 reizen; Rederij Toenadering, 1 motorlogger, K.W. 95, in 16 reizen, ƒ 7478.40; Joh. Parlevliet Lz., 5 motorloggers K.W. 22, 29 reizen, ƒ 10.938.29, K.W. 31, 10 reizen, ƒ 7240.73; K.W. 45, 18 reizen, ƒ 7730.95, K.W. 127, 11 reizen ƒ 8173.36, K.W. 158, 18 reizen, ƒ 9417.02, totaal ƒ 43.500.40; N.V. Visscherij Mij. Nederland, 2 motorloggers, K.W. 36, 17 reizen, ƒ 97.08.69, K.W. 130, 17 reizen, ƒ 8730.96, totaal ƒ 18439.65; N.V. Parlevliet's Oliehandel, 1 motorlogger K.W. 65, 11 reizen, ƒ 7320.22; D. v. d. Plas Cz., 1 motorlogger, K.W. 18, 14 reizen, ƒ 3919.40; D. v. d. Plas Jzn., 1 motorlogger, K.W. 105, 38 reizen, ƒ 16.619.81; Gebrs. v. d. Plas, 1 motorlogger, K.W. 75, 50 reizen, ƒ 22506.36; Gebrs. v. d. Plas Kzn., 1 motorlogger, K.W. 166, 43 reizen, ƒ 17.036.61; Jac. v. d. Plas, 1 motorlogger, K.W. 59, 40 reizen, ƒ 17.697.01.

Erwten- en boonenzaad.

Bij Koninklijk Besluit van 28 Augustus 1939 werd verboden het vervoeren en afleveren van zaaizaad van stam-, stok-, snij-, sla- en pronkboonen en van peulen, stam- en rijsdoperwten, voorzoover deze in den tuinbouw voor versch verbruik worden geteeld.

Van deze verbodsbepalingen is nu ontheffing verleend aan zaadhandelaren, die in 1939 waren gevestigd en zijn georganiseerd bij de Nederlandsche Groente- en Fruitcentrale te 's Gravenhage, onder voorwaarde, dat zij zich ten aanzien van het vervoer houden aan door deze centrale gegeven voorschriften.

Voor niet georganiseerde handelaren blijft het mitsdien verboden, genoemde zaden te vervoeren en af te leveren. Telers van deze zaden kunnen zich voor het verkrijgen van vervoervergunningen wenden tot den provincialen voedselcommissaris in hun gebied.

Het vervoeren en afleveren van zaden van tuinboonen is vrij.

ONGEVAARLIJK MIJNENVELD.

In aansluiting op het bericht van gisteren omtrent een mijnenveld voor de Nederlandsche kust ter hoogte van Scheveningen wordt nog gemeld, dat het ongevaarlijke mijnen zijn, die ter oefening voor onze mijnenvegers in zee zijn gelegd.

VERLENGING ZOMERTIJD.

Hoewel reeds vaststaat, dat de datum van invoering van den zomertijd in Nederland niet zal worden vervroegd, heeft de regeering wel een onderzoek ingesteld in hoeverre een verlenging van den zomertijd aanbeveling verdient.

Onze Haagsche correspondent heeft vernomen, dat een interdepartementaal overleg gaande is. Waarschijnlijk zal binnen enkele weken een beslissing kunnen worden genomen. De mogelijkheid bestaat, dat de zomertijd met ten minste een maand zal worden verlengd.

H. DE BLOUW †

Inspecteur l.o. te Gouda.

In den ouderdom van ruim 60 jaar is vannacht overleden de heer H. de Blouw te Gouda, inspecteur van het Lager Onderwijs in de inspectie Gouda.

De heer De Blouw werd geboren op 24 April 1879 te Warfhuizen (Gron.). Hij genoot zijn onderwijzersopleiding in Maastricht. Achtereenvolgens was hij bij het onderwijs werkzaam te Uirum, Groningen, Leiden, Amsterdam, Helmond en Middelburg.

In 1920 werd hij benoemd tot schoolopziener in de inspectie Gouda. Daarna werd hij aangesteld als inspecteur van het lager onderwijs in de inspectie Gouda, meldt onze correspondent.

In onderwijskringen was de overledene zeer bekend. Aan maatschappelijk werk gaf de heer De Blouw eveneens zijn beste krachten.

Kleine Advertentiën

AUTO's en RIJWIELEN

ZONDER CHAUFF.
Luxe Auto's, p.d., p.w., p.m. Prima Materiaal. Billijke prijzen. GEBR. VAN DER WEYDEN, Rembrandtstraat 9, Tel. 46170.

Belastingvrije
MOTORRIJWIELEN
Sparta, Gillet, Terrot, Excelsior, Victoria, Hulsman. Vraagt Prijscouranten. Wij hebben keus. Het Motorpaleis, Vijverhofstraat 16.

MOTORRIJWIELEN
Enorme groote collectie 1e klas nieuwe en prima gebruikte Machines tegen speciale lage prijzen. Het Motorpaleis Vijverhofstraat 16.

WEG. OPHEFFING
Winkelopruiming van Auto-aschbakken, Bloemvasjes, Starterveeren, enz. Vragen, bieden. BOCO, Jaffa 59.

TE KOOP GEVR.:
oude Rijwielen, Dames-, Heeren- en Transport-, defect geen bezwaar. Brieven met prijs Bur. No. P 7868.

WERK GEVRAAGD
voor Motorcarrier, per dag en langer, billijken prijs. Aanbiedingen Br. Bur. No P 7867.

HARLEY 5—7
gevraagd n. o. d. '34 of Indian, geen Handelaars Alleen aan schrijven G. FOKKENS, Davidsstr. No. 51b.

TE KOOP:
Motorcarrier J.L.O., 3.3 P.K., zijspanbeweging, prima, ƒ 100, ook ruilen met Motorrijwiel. P. HOOGMOED, Wijnstr. No. 25.

CHEVROLET '33
Vrachtauto lange Truck Chevroiet 35 Coach met Koffer, als nieuw. M. TOURNIER, Blokland-straat 195, Zwaanshals No. 159

Sterke
WERKMANSFIETS
ƒ 5. Herenrijwiel, geheel compleet met Licht enz. ƒ 14. W. N. HOFELE, Paradijslaan 29.

FORD JR. COACH
model 1939 verbruikt 1 L. op 14 k.m., even bereden ƒ 675. B.M.W. 1936 4 c. c. d. kap, verbruikt 1 L. op 12 k.m. ƒ 575. Telf. 38744.

TE KOOP GEVR.:
Ford Coach of Ford Bestelwagentje, niet ouder dan '32. Br. Bureau No. L 4027.

FORD 4 DE LUXE
1939, als nieuw, weg. liquidatie te koop. Gelopen 12000 k.m. Benzineverbruik 1—12. Prijs ƒ 650. Leuvehaven 175, Tel. 20685.

CHEVROLET '32,
lange Truck, Babyford, Willie's, kl. Opels, Plymouth, Chrysler '36 enz. Handelaars speciale prijzen. P. de Hoochstr. 34, Tel. 31536.

D.K.W. R.T. '39,
Panther '37, T.W.N. '37, O.K. '34, T.N. '34, B.S.A. Norton, Royal Enf., diverse Motoren, Opknappertjes, voor Handelaars. Motorbeurs, P. de Hoochstr. 34, Tel. 31536.

TE KOOP:
Fiat Balilla 1936, benzineverbruik 1:12 ƒ 325, DE WIT, Bergweg 332b, na 19 uur.

AUTO'S Z. CHAUFF.
v.af ƒ 5 p. d., 5—7 pers., w.o. nieuwe Opels, Chevrolets, Ford's. Reizigers spec. prijzen. Garage v. GUNSTEREN, Kruisstr. 44. Tel. 31484.

KLEINE FORD
Sedan '36, ƒ 475.— Dodge Sedan '37, Willy's Sedan ƒ 385.— Mercedes Cabriolet ƒ 430.— Korte Kade 86, Telefoon No. 33360.

Te koop:
KIPAUTO
Chevrolet '36 m. Netam, 3-zitdelige Kipbak, 3.4. Prima staat. Tel. 31515.

GEVRAAGD:
Motorfiets onder de 60 K.g., 2 versn., goeden staat. Tevens Heerenrijwiel. Smalleweer 2, Tuindorp Vreewijk.

CHEVROL. EN FORD
geheel gereviseerde Motor, volg. ruilsysteem, Wagen in 6 uur bedrijfsklaar. N.V. Motorenfabriek „Hollandia", W. v. Hillegaersbergstr. 106, Hillegersberg, Telefoon 43160.

Te koop van Particulier
FIAT 500,
Cabriolet, m.o.d., goeden staat, zuinig, 1:18. 1e IJzerstraat 53 I.

TE KOOP GEVR.:
een 3-Tons Vrachtauto voor Vleeschvervoer. Gebr. v. WENSVEEN, Tel. 41264, Hillegersberg.

TAPISSERIE
Carrosserie, 5 m. lang, 2 m. breed, Plaat beslagen. Autobuskachel, 2 Motors. As met band 1 op 20. C. P. Tielstraat 25, Tel. 30788.

EIGEN ONDERNEMERS

STOFZUIGER STUK?
Bel op 10245 Alle onder deelen. Borstels v.a. 0.29 Koolborstels 0.10. Stofzakringen 0.20. Oppert No. 89, N.V. ELTRONOS

VERHUIZINGEN
en Transporten in de stad en naar buiten, billijke prijs. St. Jacobstraat 31. H. LUBBERS. Telef. 15920.

Dekens
OVERTREKKEN,
150 x 200 c.m. ƒ 5.25, pr. Satinet, nieuwe Dekens, witte watten, ƒ 9.20, geen wolvulling. Dekenovertrekkerij Snellemanstraat 87, Telefoon No. 40051.

STUCADOOR-
Metselaar b.z.a., leggen Plafonds, Schoorsteenen herbouwen, witten, Tegeldak, Rioleeringswerken. GROFFEN. Beijerlandschelaan 3, Telefoon 11539.

Oude Meubelen herstellen wij als nieuw, **„HET WOONHUIS"**, Weste Wagenstraat 104, Telef. 12813. Stoffeeren, overtrekken, repareeren.

Dieren-
BEGRAAFPLAATS
Rotterdamsch Dierenasyl. Begraven Huisdieren ƒ 1. Voor medische hulp, Huiduitslag, etc. Inlichtingen Secretariaat Pompenburgsingel No. 6, Tel. 14004.

BEVROREN
waterleiding? Electrisch ontdooien! in 5 minuten ƒ 1.50, zonder beschadiging van muren enz. Fa. H. J. TOUW Jr., Nhaven 20. Tel. 53719, b.g.g.: 51682.

J. BLOM,
Juwelier, alleen Hoogstraat 336. Reparaties spoedig en billijk. Eigen Atelier.

SCHILDERS!
HAVELIN's Verfhandel N.V., Noordsingel, hoek Teilingerstraat. Goedkoopst en voordeeligst Adres voor Loodwit en Zinkwit.

MEUBELEN REP.
Bedden; 2 Fauteuils, 4 Stoelen overtrekken ƒ 7.50; veeren-, Kapokbedden 3-delig maken ƒ 14.50. Beddenmakerij —Steffeerderij, Crispijnlaan 74, Zomerhofstr. 7, Telef. 10386.

Kwaliteits Kleeding wordt schitterend
GEKEERD
door bekwame Kleermakers Costuum ƒ 12.50, Overjas ƒ 10, ƒ 12, „My Valet", Passage 5a, Telefoon 57100.

MAATCORSET
vanaf ƒ 7.50. Buikbanden, Bustehouders, prettig zittend, slank figuur, 40-Jarige vakkennis. C. GEIER. Tel. 31840. Vierambachtsstraat 141, bij Math plein.

RECHTSBIJSTAND.
Echtscheidingen, Voogdijkwesties, Faillissementen, Hypotheekgeschillen. Naamlooze Vennootschappen, Natuuralisatierekesten. Adviezen ƒ 1. VAN DRIEL, Boezemsingel 100, Veemarkt. Tel. 13475. Kantooruren 10—9

SCHAATS, SLIJPEN
in den vorm vanaf 30 cent. Ruime keuze Schaatsen en Mantoenen K. MENDELS, Goudscheweg 90, hoek L. Warande.

SCHAATS. SLIJPEN.
Electrische Model- en in den vorm Slijperij ƒ 0.50. gratis afgehaald. v. d. BERG, Kralingsche Plaslaan 127, Tel. 54813, bij Flutgebouw.

BIJZONDERE ZORG
wordt besteed aan Haar verven en Permanenten door Mevr. C. POLMAN, Mathenesserweg 122, Telef. 31459. Alleen op afspraak.

Oude
MEUBELEN
herstellen wij als nieuw. Reparateren, Stoffeeren, Overtrekken. N. VAN BEEK, Duyststraat 36.

MOOIE BUSTE,
Behandeling uitwendig. Dus geen waardeloooze pillen. Geheimh. verzekerd. Br. No. B 375, Hulpbureau Zaagmolenstraat 47.

LESSEN

FRANS, SPAANS,
Italiaansch, Handelsopleiding, Conversatie. OLDENBURG, Leraar M.O. Beëdigd Tolk drie talen Rechtbank, Mathenesserplein 13.

AUTORIJSCHOOL
D. VAN ROSSUM, 1e klas materiaal met dubb. bediening. Rotterd.dijk 104, Tel. 69990, Schiedam Instr. van het Fordgebouw, Marconiplein, Rotterdam-W.

TYPEN 25 CENTS
per week, 2 lessen, 10-vingersysteem, duur ca. 3 maanden. Na afloop Diploma. „Vereenigde Lecraren", Diergaardesingel 93—94, Tel. 30077.

AUTORIJSCHOOL
EIJERS. Betrouwbaarste Inr. Bestaat 40 jaar. Vraagt gratis toezending geïll. Broehure. „In 10 lessen uw Rijbewijs". Tel. 33598— No. 40217.

MIDDENSTANDS-
cursus Robert Fruinstraat 52. Januari nieuwe cursussen. Succesvol le spoedopleiding. 70 geslaagden. Kruideniersvakdiploma. Inlichtingen P. A. VAN LUYT, Gr. Pieterstraat 6b, G. VAN BRANDWIJK, Telefoon 33074.

Leert
AUTORIJDEN ƒ 10,
ook vanaf ƒ 7.50. theorie, examen gratis. Instructeur met Rijksdiploma. E. VOOGD, Jacob Catsstraat 16.

AUTORIJLESSEN.
Fonkelnieuwe „Hudsons". Moderne Autorijschool. Gediplomeerde K.N.A.C. - Instructeurs. Daglessen, Avondlessen. Succes gegarandeerd. Betrouwbaar. WILL. A. LOUWE, Diergaardedreef 22, Tel. 13505.

ENGELSCH,
Duitsch, Fransch. Opleiding examens. Conversatie. Privé- en Clubiessen. HOUTMAN, 1ste Middellandstraat 50.

ITALIAANSCH,
Nederlandsch, Fransch, Duitsch, Engelsch, Spaansch, Grammatica. Conversatie. Handelscorrespondentie. Opleiding examens, B. C. v. WILLIGEN Czn. Claes de Vrieselaan 133a 2-m.b.

AUTO'S ZONDER
Chauffeur 70 cent p.u. ook Huurder W.A. verzekerd. Recommandatie is onze reclame. VAN NIEUWENHUYZEN's Autobedrijf, Aelbrechtskade 154, Telef. 30472.

GERARD VAN DEN DUNGEN, gediplomeerd
PIANOLEERAAR!
Koopt nimmer een Piano zónder vooraf deskundig onderzoek. Eventueele Leerlingen kosteloos. Blokiandstraat No. 143B.

PIANO—ORGEL
klassiek, populair, modern, theorie, Privélessen vanaf ƒ 2 p.m. Prima referentiën. Mevr. GROENEWEG—BIJL, Lieve Verschuierstr. 32.

DUITSCH.
Degelijke vlugge opleiding Examens, Grammatica, Conversatie. Privélessen ƒ 2.50 per maand. Clubiessen bijlijker. Br. lett. S 56 Adv. Bur. Gebr. GEVERS, Wijnhaven 42.

DUITS — ENGELS
Frans. Practijkdiploma's, Conversatie, Vertalingen. G. VAN DER SLACHT, Leraar M.O. Moderne Talen, Beukelsdijk 7, bij Tunnel.

AUTOLES ƒ 15
p. 10 lessen. Speciale Wintercursus. JAN LINDEMANS, oudst gediplomeerd K.N.A.C.-Instructeur in Rotterdam Baan 52, Telef. 14800.

INSTITUUT ORT,
Henegouwerlaan 65. Typen, 50 lessuren. ƒ 5. Moderne Talen, Boekhouden, Handverbeteren, etc., ƒ 3, p.m.

AUTORIJLES ƒ 10.
10 Lessen, theorie en examenrijden gratis. Pr. materiaal. Leswagens Ford V-8. Iedereen slaagt. SCHOUTEN, Paradijslaan 123b en 132b.

Muziek-
CONSERVATORIUM.
Leslnschrijvingen alle Toonkunstvakken. Gratis Instrumenten. Gratis Studieboeken! Studeergelegenheid. Spelverbeteringen. Geen leeftijdsbezwaren. Maandvorderinlssen. „Centrale Muziekschool" Zuidblaak 48.

Hypotheken en Geldleeningen

GELD,
Ambten., ook zonder borg, Part. met borg. N.V. Voorschotbank, 1e v. d. Boschstraat 13, Den Haag. Postz. v. antwoord, 18—21 uur uitsl. inl. v. Oldenbarneveltstraat 19a.

VOORSCHOTTEN
met en zonder borg. Eerste Rotterdamsche Hulpbank, opgericht 1906, Boschje 14a, Rotterddm. Tel. 57074.

GELDLEENING.
gevraagd voor een bedrag ad. ƒ 7000.— tegen een rente ad. 7% in 20 halfjaarlijksche afbetalingen met rente. Onderpand aanwezig. Brieven C1197, Bur. Broersvest 3 Schiedam.

DIVERSEN

MEJ. VAN LOON
behandelt Foto's, Voorwerpen. Consult 12—19 uur, 60 cent. Psychometrische Séance Dinsdagmiddag 2 uur en Zondagavond 8 uur. Vinkenstraat 17.

PSYCHOMETRIST,
Clairvoyante, Helderziend Medium: H. J. HOOGERVORST, Mathenesserweg 137a. Spreektijd 2—4, 7—9. Zaterdag en Zondag niet.

Raadpleeg
MEVR. HÖNNEF,
bekende Planeetkundige. Spreekuur v. 2—4 en 7—10. Woensdag en Zondag gesloten. Consult ƒ 0.75. Duivendrechtsvoorstraat 87, b. Middellandstraat.

GEEN GELD OF
Goederen af te geven aan mijn Vrouw. C. v. d. Velden—Lorié. Ik betaal niets. M. v. d. VELDEN, Warmoezierstraat 97a.

MEVR. BAKHUIZEN,
Belgisch Helderziende, ziet alles uit aangeboren gave. Te spreken 2—10 u. Consult 50 ct. Gratis Horoscoop. Teringerstraat 88b, bij Schiekade O.z.

MEVR. SONJA,
bekend Helderziende, voorspelt duidelijk toekomst. Dagelijks spreekuur 10 v.m.—10 n.m., ook Zondags. Consult 50 c. Willebrordusstraat 59b, Noorden.

MEJ. SMIT,
Planeetkundige, Goudschesingel 85a, Portiek, voorheen Hoogstraat. Dagelijks te spreken, tarief 35 cent. Vrijdagavond 8—10. Huiselijke Séance.

HELDERZIENDE
CHING, uitsluitend toekomst, enz. Oosterdijk 286b, witte drukpl.

SCHAATS, SLIJPEN.
1ste klas 20 ct. p. paar. Electrische Slijperij J. PICO & Zn., Zwaanshals No. 87.

KLEINTJES

(WETTIG GEDEPONEERD).

75 Cents vijftien woorden, in Zaterdag-uitgave ƒ1, daarboven tot vijf-en-twintig woorden ƒ2 per geheele annonce. Dienstaanbiedingen 40 cents. Bonboekjes voor 10 kleine Advertentiën ƒ7, in de Zaterdag-uitgave 25 cents extra bij vooruitbetaling Schiekade.

VERLOREN

VERLOREN:
Rijwielplaatje, gaande van Westen naar Noorden, tegen ƒ1 beloning terugbezorgen, v. TOOR Busken Huetstraat 61.

VERLOREN:
Zaterdagavond grijze glacé Heerenhandschoen in Pijnackerstr. Teg. bel. terugbezorgen HEMELAAR, Boklandstraat 80.

VERLOREN:
Maandagavond 8—9 uur v. Coolsingel, Aert v. Nes- naar Nadorststraat Motorhandschoen, l.sche Tegen bel. terugbezorgen J. v. d. BURG, G. J. Mulderstraat 54.

VERLOREN:
Donderdag, rode Portemonnaie met inhoud, gaande van Statenweg naar Navanderstraat. Tegen beloning terug te bezorgen, Navanderstraat 3a.

VERLOREN:
2 Belastingplaatjes, à ƒ1.— beloning terug te bezorgen, Smalleweer 2, Tuindorp Vreewijk.

VERLOREN:
Dinsdagmiddag tusschen 2 en 2.30 uur, gaande v. Essenburgsingel naar Botersloot, vermoedelijk op Beukelsdijk, zwarte Vulpen. A. T. DUHEN, Essenburgsingel 120b.

VERLOREN:
door werkl., rood Damesportemonnaie met inh., gaande Boezemstr. Tegen bel. terug te bezorgen: Slachthuisstraat No. 35.

PIANOMUZIEK
verloren in licht bruin lederen Tasch, Dinsdagavond 9.45—10.15, Taandersstr.—Oostervantstr. Tegen beloning bezorgen, J. BEIJER, Taanderssiraat 113.

TE HUUR

Onroerend Goed

Te huur: Kralingen
PRACHT WONING,
2de etage, 5 kamers, serre, keuken, ƒ33.— p. mnd, Bethlehemstr. 8 Bevragen: N. A. v. d. HEUVEL, Taxisstraat 7 (bij Jericholaan).

2e ETAGE
te huur ƒ4.25 p.w., Almondestraat 56. Te bevragen G. A. A. VAN DONGEN, Linker Rottekade 107, Tel. 53185 of Hofplein 6.

Haagscheveer 15, mooie
1e ETAGE
te huur, ruime Woning, Winkelhuis voor verschillende doeleinden geschikt. L. FRENK, Stadhoudersweg 160.

ASSENDELFTSTR.
No. 39, Bovenhuis ƒ5, 1e Etages Alkemadeplein 2 ƒ4, Benthemdwarsstr. 21 ƒ4.50, Lange Warande 30 nieuwbouw ƒ6, Pijnackerstr. 86 Winkelhuis ƒ8. MONSTER, Weteringstr. 22, Tel. 53615.

PLEINWEG 197b,
bij Tunnel, vrij Bovenhuis, bev. ben. 2 Kamers ensuite, Zijkamer, Keuken, W.C., Warande, Balcon, boven 3 Kamers Badk. m. Bad vaste Waschtafel, W.C., Warande, ƒ36 p.m. Sleutel No. 195a.

GROOTE 2e ETAGES
ruim uitzicht, 6 Kamers, vrije Slaapkamers, Mathenesserweg 145, huurprijs ƒ33 per maand. Sleutels Mathenesserweg 149. Inlichtingen Tel. 37262.

Ruime
LICHTE ETAGES,
5 Kamers, vrij uitzicht, geheel gemoderniseerd, huurprijs ƒ33 p.m. Pieter de Hoochstraat 7A—21A. Sleutels Pieter de Hoochstraat 21B, Telef. 37262.

MEIDOORNSTR. 8
mooi Benedenhuis te huur, Voor-, Achterkamer, 2 Bedsteden m. Tuintje, ƒ4.50 p.w. Te bevr.: T. B. VAN DER HAVE, Woningbureau, Linker Rottekade 107, Telef. 15270.

TE HUUR:
R. Rottekade 131/7, 2e Etage, ƒ3 p.w.; Delftschestraat 21, 2e Etage, ƒ4.50; Poortstraat 20, beneden, ƒ5. Adres: Schiekade 164, Tel. No. 43353.

TE HUUR:
C. P. Tielestraat 37, 1e Etage, ƒ32.50 p.m.; Witte v. Haemstedestraat 38, 1e Etage, ƒ30; Middellandplein 37, 3e Etage, m. Slaapverdieping, ƒ35. Adres: Schiekade 164, Tel. No. 43353.

BANKETSTR. 13,
nabij Goudschesingel, 1e Verdieping-achter, Kamer en Keuken, ƒ3 p.w. Bespreken: A. DUBBELMAN, Plantageweg 78, Tel. 11150.

BOERG.VLIET,
Benedenhuis met 2 Etages, laag verhuurd, billijk te koop. Br. Bur. No. L 4047.

VRIJ BOVENHUIS,
Assendelftstr. 9, 6.35 p.w., Benedenhuis 6.00 p.w. Bez. aldaar. Bevr. A. DONS, Warmoezierstraat 100, Tel. 56528.

KIJKEN IS HUREN.
Ruime 2e Et., Busken Huetstr. 88 (W.). Sleutels No. 86 1e et. 4 K., Keuk., War., Zolder waterl. Tel. 40839. KNAP, Hofdijk 62.

TE HUUR:
flinke Pakhuisruimte, Rechter Rottekade, huurprijs ƒ6.50 per week. Te bevragen Pompenburgsingel No. 6

WINKELHUIS
te huur, met groote zonnige Woning, lage huur. Wildeveenstraat 38.

GEVRAAGD:
flink ouderw. Huis, rondom vrij, Oprit, Erf, Schuur, omtrek R'dam. Br. Bur. No. P 7840.

TE HUUR:
1e en 2e Etage voor nette Menschen, 3.25 p. week, Aanna Mariastr. 36/8, bij Hofdijk. Bevragen E. P. v. LOON, Spiegelnisserkade 58.

VRIJE WONINGEN
m. Bad, Dorpsstraat 84—86 en Freericksstraat 4, Hillegersberg, ƒ33 tot ƒ40 p.m. Sleutels Dorpsstraat 82. Inlichtingen Tel. 37262.

PAKHUIS,
voor alle doeleinden geschikt, betonvloer, gas, electr., water, Assendelftstraat 54, ƒ3.00 p.w. Sleutel Bovenhuis. DE JONGE, Bergweg No. 301.

MAURITSSTRAAT 32
3e Etage voor ƒ3.50 en 2e Etage achter ƒ3.25 p.w. Sleutel Groentenwinkel. DUBBELMAN, Plantageweg 78, Tel. No. 11150.

WILLEMSSTR. 32,
nabij de Goudschesingel, 2e Etage achter, Kamer en Keuken, ƒ3.15 p.w. Sleutel No. 37, bij den Loodgieter. DUBBELMAN, Plantageweg 78, Tel. 11150.

SCHIED.SINGEL 120
1e Etage, moderne Woning, 3 Kamers ensuite, Douchecel en Logeerkamer, ƒ38 p. maand. Sleutel No. 114, „Hulze Rip". DUBBELMAN, Plantageweg 78, Tel. No. 11150.

SIONDWARSSTR. 49
1e en 2e Etage te huur, zeer modern, Tusschenkamers, Glas-in-lood-Deuren, groote Warandes, 5.75 p.w. Bevr. Telef. 40264, Borgesiusstraat.

GEVRAAGD:
te huur of te koop: Magazijn-, Werkpl.- en Kantoorruimte, met of zonder Woning, of open grond. Geen W. of L.M. Br. No. A 1395, Hulpbur. N. Binnenweg 284b.

Mooi droog
MAGAZIJN
te huur, gas, water, electr., W.C., oprit. Hooidrift 167, bij Aelbrechtskade, ƒ4 p.w. Direct aanvaardbaar.

TE HUUR:
2de Etage, Klein Coolstraat 36. Huur 30 gulden p.m. Adres: G. P. C. v. d. HART, Roovalkstraat 26.

PARADIJSLAAN 55
prachtige flinke Etage, weekhuur 6.50; Pieretstraat 21, Etage, weekhuur 3.50. Bevragen: DE JONG, Jonker Fransstraat 27.

ƒ5.50 P. W.
te huur flinke, keurig onderhouden 2e Etage, Buitenhofstr. 17a. Bevr. aldaar, Grasstraat 21a of v. d. WILT, Paetsstraat 15c.

Gezellig
VRIJ HUISJE,
Koninginneweg 283, IJsselmonde, ƒ5.75 p.w. Sleutels aldaar. N.V. Zomerhof, Beukelsdijk No. 136a, Tel. 32886.

TE HUUR:
2e Etage, Bockhorststr 31, ƒ5.75 p.w. Bevr.: KOORNWINDER, Ger. Scholtenstraat 42.

GORDELWEG 89
2e Etage te huur, pracht uitzicht. Huurprijs zeer billijk. VAN ALPHEN & Co., Tel. No. 12065.

TE HUUR:
2 Kamers, Keuken, Kasten dicht, 4.50—3.50. Obreenstraat No. 9, tegenover St. Franciscus-Ziekenhuis.

2e ETAGE
te huur, Jan Kobelstraat 67, ƒ5.75, 3 Kamers ensuite, Keuken, Warande, Zolder met Kamer. Te bevragen: Mathenesserdijk 129b, Tel. 31145.

NADORSTSTR. 109
1e Verd. te huur, doorloopende, zuivere Woning, ƒ4 p.w. Bezichtigen aldaar. Bevragen: A. DUBBELMAN, Plantageweg 78, Tel. 11150.

TE HUUR:
pracht Etages Math.dijk 6.50 p.w. Te bevr. Woningbureau C. v. GENT, Tel. 37575.

BENEDENHUIS
te huur Rosestraat 154, ƒ3.75 p.w. Sleutel Buren. CORBETH's Huizen administratie, Noordsingel 179, Tel. 43715.

Te huur:
2e ETAGE,
Akeleistraat 14, bij Henegouwerlaan, ƒ4.50 p.w. Sleutel Buren. CORBETH's Huizenadministratie, Noordsingel 179, Tel. 43715.

TE HUUR:
1e Etage, ƒ5.25 p. w. Pompstraat 20. Sleutel Buren. CORBETH's Huizenadministratie, Noordsingel 179, Tel. 43715.

MOOIE 1e ETAGE,
Paarlstraat 22, ƒ4.75 p. w. Sleutel Buren. CORBETH's Huizenadministratie, Noordsingel 179, Tel. 43715.

Te huur mooi groot
BENEDENHUIS,
Zuidhoek 278, ƒ7.25 p. w. Sleutel Buren. CORBETH's Huizenadministratie, Noordsingel 179. Tel. 43715.

KAMER & KEUKEN,
Isaäc Hubertstraat 56, ƒ3.25 p. w. Sleutel No. 60, boven. CORBETH's Huizenadministratie, Noordsingel 179, Telefoon 43715.

Moderne
BENEDENHUIZEN
met Tuin en Loods, Veldstraat 34—42, ƒ5.35 p. w. Sleutel No. 36, boven. CORBETH's Huizenadministratie Noordsingel 179, Tel. 43715.

SNELLEMANSTR. 39
Benedenhuis te huur, ƒ5.25 p. w. Sleutel No. 37, CORBETH's Huizenadministratie, Noordsingel 179. Tel. 43715.

Moderne
2e ETAGE,
Vijverhofstraat 83, bij Bergweg, ƒ6.75 p. w. Sleutel Buren. CORBETH's Huizenadministratie, Noordsingel 179. Tel. 43715.

BENEDENHUIS
met Tuin, Boudewijnstraat 92, ƒ4.00 p. w. Sleutel no. 90, 1e Etage. CORBETH's Huizenadministratie, Noordsingel 179. Tel. 43715.

GARAGE,
Werkplaats of Pakhuis met groote overdekte Plaats te huur. Veel ruimte, gelegen Jacobusstraat 21, Centrum. Bevragen Tel. 55013.

GOEDK. 1e ETAGE
te huur, Voork. m. Erker, Tusschen-, Achterkamer, Keukentje, Warande, Veerlaan 64c, nette gedeelte, ƒ4.25 p.w., geverfd, behangen. Bezichtiging Winkelhuis.

Nieuwbouw, mooie ruime
ACHTERKAMER
m. Keukentje, 1 Verd. te huur, Oudaenstraat 17 nabij Crooswijkscheweg, ƒ2.60 p.w. Voor bezichtiging 1-m. bellen.

VRIJ BENEDENH.
te huur, Voor-, Tusschen-, Achterkamer, Keuken, Tuintje, Boomgaardstraat 34 bij Binnenweg, ƒ25 p. mnd. C. HILLEN, Adm.kantoor, Goudschesingel No. 195a.

TE HUUR:
Vinkenstraat 28 Souterr. Pakhuis, gr. 100 m 2., ƒ4 p.w. Bezichtigen aldaar. C. H. WIJSMAN, Proveniersssingel No. 83, Telef. 40250.

TE HUUR:
voor net klein Gezin mooi Benedenhuis, ƒ5.50 p. week. Sleutel overkant Waterstoker. Meidoornstraat 60.

Te huur
VRIJ HUIS,
ken, Kelder en Loods, 5 Kamers, Zolder, Keuken ƒ5 per week. Smitshoek 40b. Te bevr. RENES, Rodenrijschestraat 89. Tel. 40407.

TE HUUR GEVR.:
omtrek Westen kleine of gedeelte Woning voor Echtpaar zonder Kinderen, netten stand. Br. No. A 1390 Hulpbur. N. Binnenweg No. 284b.

ETAGES m. ZIJKAM.
vanaf ƒ25, v. Weelstraat 22, Spangenschekade 27, Adriën Mildersstraat 78, Heer Vrankestraat 20 en 42, schitterend uitzicht. VAN DER AA, Tel. 33051, v. Weelstr. 10.

Te huur
BENEDENHUIS,
De la Reijstraat 47, ƒ5.25 p.w. Voor net Gezin. Wordt netjes in orde gemaakt. Sl. Winkel. Bevr.: „WEST-END" Tel. 33345.

Modern
WINKELHUIS
met Magazijn, Benthuizerstraat 36. Beste stand. Lage huur. Met inventaris. Bevr.: Woningbureau „WEST-END", Tel. 33345.

WANDELAFSTAND
van Coolsingel, vrije 1 1/2 Etages, Schieweg 142, 144, 161, 164, ƒ40 p.m., met Bad. Bevragen: ARKENBOUT, Hillevliet 118, Tel. 14358.

Anna
PAULOWNASTR.
No. 51, nabij W.-Kruiskade, 2e Etage-vóór, Kamer en Keuken, ƒ4 p.w. Sleutel: Fietsenstalling. Bespreken: A. DUBBELMAN, Plantageweg 78, Telef. No. 11150.

CROOSW.WEG
103 en 105 1e Etageachter te huur à ƒ3.25 p.w. Uitsl. Echtpaar of Juffrouw. Bezichtigen aldaar. Bespreken: A. DUBBELMAN, Plantageweg 78, Tel. 11150.

200 M 2.
ZOLDERRUIMTE
te huur, geheel vrij, Centrum, 2e Weenastr. 29, bij Station Hofplein. Billijke huur. Tel. 43805.

TE HUUR

Roerend Goed

GEVRAAGD:
voor Expeditiewerk een middag per week Paard en Wagen of kleine Vrachtauto. Br. Bureau No. P 7822.

Voor klein bedrag huurt u
HUURBORD
met naam en Adres beschilderd. Aanmaken, afnemen inbegrepen. Huurborden Centrale. Tel. 33345.

PERSONEEL

Vrouwelijk

GEVRAAGD:
net, handig Meisje, 16 à 17 j., in Gezin van 2 Pers., 9—1.30 u. 's Zondags vrij. Statenweg No. 68d.

HUISHOUDSTER
gevr., R.K., klein Gezin. Kost, inwoning en vergoeding. Br. Bur. No. L 3010.

GEVRAAGD:
een Dagmeisje voor halve dagen. Aanmelden Vrijdag tusschen 1 en 2. Mevrouw VAN DIJK, Statensingel 147.

Biedt zich aan
HUISHOUDSTER,
33 j., P.G. Br. Bureau No. P 7847.

BIEDT ZICH AAN:
nette Juffrouw voor de morgenuren voor Kantoor of Magazijnen, bekend met kantoorwerk, liefst Westen. Br. No. A 1392, Hulpbur. N. Binnenweg 284b.

KLEERMAKERIJ.
Gevraagd eenige aankomende Machinestiksters en Handwerksters voor Grootwerk. Adres G. Scholtenstr. 32, Bovenhuis.

KAPSTER.
Gevraagd aank. Kapster, goed kunnende Permanenten en Watergolven. J. B. EVENWEL, Zwaanshals 295.

GEVR.:
net Meisje v. d. Huishouding, zelfst. kunnende werken tot 5 uur, v.g.g.v. SLINKERT, Vierambachtsstr. 14.

KAPSTER a. HUIS.
b.z.a. Kapster aan huis, billijk tarief. E. VERZUIJL, Zaagmolendrift No. 21.

GEVRAAGD:
flinke Dagmeid, voor Pension, 20 à 30 jaar. Zondags vrij. Loon 5 gulden. J. N. VAN VLIET, Crooswijkschesingel 10a.

Mevrouw BUYS, Bentincklaan 31a t/o. Nenijto vraagt nette
DAGDIENSTBODE,
klein Gezin, 2 Personen. Tel. 47026.

B. Z. A.:
net Meisje voor dag en nacht, liefst omgeving Westersingel. Br. Boekhandel BRINKMAN, Pernis.

GEVRAAGD:
Meisje voor hele dagen, bij Gezin zonder Kinderen, voor direct. RENNES, Hudsonstraat 1.

GEVRAAGD:
nette Dienstbode v.d.e.n. Hoog loon Aanmelden na 8 uur. Mevr. DE KONING, Raephorststraat No. 95b.

GEVRAAGD:
Dienstbode voor heele dagen of tot 5 uur. Aanmelden: Mevr. DE GROOT, Rochussenstr. No. 47b.

MEISJE GEVRAAGD
in Wasch- en Strijkinrichting, loon ƒ6 à ƒ7 per week. Jan Kruyffstraat 19.

WERKSTER
gevraagd tegen hoog loon. Adres N. Binnenweg 403, Café. Na 5 u.

Gevraagd voor direct
NET MEISJE,
beslist zelfstandig kunnende werken, boven 18 jaar, in klein Gezin. Mevr. METZ, Rozenburglaan 64.

KAPSTER.
Gevraagd Kapster en aankomend Kapster. Br. Bur. No. L 4040.

Flink
WERKMEISJE
gevraagd, 7 1/2 uur tot 7. Zondag 12 uur v.m. Maandag halve dag. West-Kruiskade 89.

DAGMEISJE
gevraagd, zelfst. kunnende koken en werken. Boven 18 jaar. Aanm.: ELSKY, K. Hoofdsteeg 9.

Bij 2 Menschen gevraagd
NET MEISJE,
17 jaar, netjes kunn. werken, v.g.g.v. Zondags vrij. Was buitenshuis, 8—3 uur. LELYVELD, Kruisstraat 65.

DAMESCONFECTIE.
Aankomende Verkoopsters gevraagd voor de Japonnenafdeeling, met vak bekend. „Modehuis Hoogstraat", Hoogstr. 332, R'dam.

Voor terstond gevraagd
WERKSTER
voor heele dagen. Aanmelden Hotel „Royal", W. de Withstraat 16.

Gevraagd voor direct
NET MEISJE
van 8—5 uur. Mevr. PIETERSEN, Hogerbeetsstr. 3b, Blijdorp.

NET R.K. MEISJE,
17—18 j., beslist netjes kunnende werken. Moet reeds gediend hebben. Aanm. tot 7 uur. Mevr. VOSS, Jonker Fransstraat 85.

Flinke
DIENSTBODE
gevraagd voor dag en nacht, v.g.g.v. (niet v. koken). Aanmelden: Honingerdijk 92, beneden.

GEVRAAGD:
Heldere Werkster voor Donderdag en Vrijdag, van 8—3 u. à ƒ1.25 p.d. Aanmelden: MOELING, Henegouwerlaan 50.

Mevrouw SANDERS, Mathenesserlaan 397, vraagt 1 Februari zelfstandig Keuken-
WERKMEISJE.
Aanmelding: 's avonds 7—9 u.

MEISJES
gevraagd voor alle afdeelingen. Stoomwasserij „Piet Hein", W. Voorhaven 80, Rotter-Voorhaven 0, Rotterdam.

BANKETBAKKERIJ.
Gevraagd flinke Winkeljuffr., met het vak bekend, boven 20 jaar. Aanmelden: S. TROMP, Statenweg 113, Blijdorp.

EENV. WEDE.,
60 j., zoekt inwoning bij netten alleenst. Weduwn., P.G., voor Huishouding, g.l. Burgerst., o. Z. Br. Bur. No. L 4023.

Flink zelfstandig werkend
MEISJE
gevraagd v.d./n., boven 18 jaar, Schiekade 83b.

Groot Kantoor vraagt eenige
JONGEDAMES,
18 jaar, diploma Mulo. Aanvangssalaris ƒ25 p.m. Br. Bur. No. L 4007.

BIEDT ZICH AAN:
flinke Werkster v. 9—5 ƒ1.50, v.g.g.v. Adres: WOLF, Gaffelstraat 89a.

MEISJE GEVR.
v. 8—12 uur ƒ5 p.w., die eenig Engelsch spr. h. voork. Huismeester Flatgeb. Westzeedijk ingang poort. Vrijdagmorgen 9 uur.

Per 15 Jan. vraagt Mevr. VAN LEEUWEN Parklaan 17, Hillegersberg, beschaafd
KINDERMEISJE
bij 1 kindje. Aanmelden 's av. na 7.30.

B. Z. A.:
net Meisje, 17 jaar, ged. h. Voor heele of halve dagen, liefst omgeving Westen. Br. Bur. No. L 3967.

In klein Gezin wordt een net
DAGMEISJE
gevraagd, 15—16 jaar, van 8—3. Mevr. v. ROOIJEN, Plantageweg No. 42.

GEVRAAGD:
nette zelfstandige Juffrouw (ben. 30 jaar) voor de Huishouding. Aanmelden na 7 uur Spoorsingel 41.

B. Z. A.:
net Meisje, 25 j., in Bakkerszaak. Ook voor Huishoudwerkzaamheden. Br. No. 20B Kruisstraat 53. Boekhandel.

GEVRAAGD:
een net Meisje, c. 18 j. 3 dagen per week. Melden na 7 uur. Mevr. VOORWINDE, Schepenstraat 20B.

B. Z. A.:
net Meisje als Dagmeisje of Werkster. VAN BUREN, Persoonshaven No. 55A.

B. Z. A.:
Meisje, bijna 17 jaar, voor d. of d.e.n., niet koken, bekend met tafeldienen. Br. No. 556 Bur. R.N., Hillevliet 7.

B. Z. A.:
net Meisje van de Vakschool, 15 j., voor halve dagen, liefst R'dam-Zuid. Br. No. 555 Bur. R.N., Hillevliet 7.

KAPSTER
gevraagd, goed kunnende onduleeren en watergolven. J. K. TOUW Strevelsweg 70, Z.

Rusthuis vraagt voor direct Leerling-
VERPLEEGSTER.
Aanmelden 7.30—8.30 uur n.m. heden en morgen. Directrice C. v. d. BOUT WEYLING, L. Nieuwstr. 69, Schiedam.

BESCH. MEISJE,
boven 30 j. w. betr. in rustig klein Gezin, liefst Westen, extern. v.g.g.v. Br. No. K.Gr. 3551, Kiosk Noordsingel—Bergweg.

COUPEUSE B.Z.A.
voor chique Dameskleeding naar maat. Aparte coupe. Nieuwste modellen. Mej. HUYGENS, Ged. Karnemelkshaven 16a, 2-m. bellen.

KLEINTJE'S ZANDLOOPER.

IV.

Het Nieuwe Jaar is aangevangen:
De zandlooper gekeerd...
Het zal in '40 noodig zijn
dat gij heel veel adverteert!

Voor wie geregeld adverteeren,
Heeft Kleintje ook dit jaar,
Bonboekjes van 7 gulden
Voor 10 „Kleintjes" klaar!

Maakt ruimschoots daar gebruik van:
Voor zevent' cent per stuk
Brengt Kleintje in 't Nieuwe Jaar,
Zoo veel mogelijk Geluk!

B. Z. A.:
nette Juffr., P.G., 32 j. voor huishoudel. werkzaamheden, met alles op de hoogte, prima referenties. Br. Bur. No. L 3973.

GEVRAAGD:
net zelfstandig Meisje voor halve dagen. Aanmelden vanaf 7.30 uur 's avonds. WIJNBERG, Schieweg 93a.

Een steuntrekker vraagt
WASCHVROUW,
liefst kunnende verstellen en breien. C. F. HAHNE, Beverstr. 81.

GEVRAAGD:
net Meisje v.d.e.n., boven 13 jr. Aanmelden na halfacht. Stationssingel 13b.

Voor Gemeentelijke Instelling gevraagd interne
DIENSTBODEN.
Aanmelden Gemeentelijke Arbeidsbeurs, Kipstraat 60 en Bijkantoor Delfshaven, Achterwater 13.

TERSTOND GEVR.:
een flinke jonge Dienstbode, leeftijd 15—17 jaar. Aanmelding Diergaardelaan 70B, v.g.g.v.

HANDWERKSTER
gevraagd voor militair werk, hoog loon, vast werk. Aanmelden Atelier Nadorststraat 95c. Na 6 uur Aert van Nesstr. 140c.

Jong
HANDIG MEISJE,
M. en Vr. heelen, W. en Z. halven dag. Gez. z. K., ƒ2.50 p.w., bij voldoening meer. Boezemsingel 150B.

GEVRAAGD:
Meisje, 16—17 jaar van 8—2, netjes werken. Zondags vrij. Maison VIS, Middellandplein No. 29.

GEVRAAGD:
Dagmeisje, zelfstandig kunnende werken. 's Zondags vrij. Aanmelden na 7 uur Mevrouw VAN SCHUPPEN —VOORHAGEN, Sourystraat 24c, Blijdorp.

NET DAGMEISJE
gevraagd van 7 3/4 tot 5 of 7 1/2 uur, v.g.g.v. Zondag vrij. Mevr. BERG, Goudscherijweg No. 102, v. d. School.

NET MEISJE
gevraagd, bekend met Manufacturen. Zonder goede getuigen onnoodig zich aan te melden. L. STRAUSS, 1e Middellandstraat 23.

GEVRAAGD:
een net Dagmeisje, niet beneden de 18 jaar, bij C. SPIERING, Prins Hendrikkade 52.

B. Z. A.:
net Dagmeisje, 21 j., g. h.w., liefst R.-Zuid. L. VAN PUTTEN, 1e Balsemienstraat 15, R'dam.

B. Z. A.:
net Dagmeisje, 22 jaar, kunnende koken, v.g. g.v., liefst R'dam-Zuid. Br. Z. Boekhandel Brievenbus, St. Andriesstr. No. 49.

Voor zelfst. werkkring
DAMES GEVR.,
ook geh., P.G. Br. Bur. No. P 7830.

BIEDT ZICH AAN:
ongeh. Werkster, liefst Kamerwerk. Br. Bur. No. P 7824.

KEURIGE MEISJES
gevraagd voor lichte magazijnwerkzaamheden, 14 jaar of ouder. N.V. Drogerijen Mij. Vertaatstr. 52, Rotterdam.

DIENSTBODE.
Gevraagd nette Dienstbode, v.g.g.v., voor dag en nacht, Werkster aanwezig. Loon ƒ30 p.m. Aanmelden na 7 uur, Heemraadssingel 303.

MEISJE GEVRAAGD
boven de 17 jaar van 8—5 uur. Aanmelden na 6 uur, Bergschelaan No. 161a.

2e MEISJE, P.G.,
gevraagd, 15 jaar, van 8—1/2 5. Zondags vrij. Loon 2.50. Schiekade No. 155b.

Gevraagd voor direct nette
DIENSTBODE
voor dag en nacht, v.g. g.v. Emmalaan 51, Hillegersberg.

Bij Israëlietische Dame gevraagd
JUFFROUW,
intern, v.g.g.v., genegen alle huiselijke bezigheden te verrichten. Adres Eendrachtsstraat 61a.

GEVRAAGD:
net Meisje boven de 18 jaar. JAMIN, Zellmakerstraat hoek Schied.weg.

LEERL. KAPSTER
of aankomend Kapster gevraagd. E. v. ZEEKUM, Schiedamscheweg No. 269a.

Bemiddelingsbureau VONS en Co., Mathenesserlaan 238, Tel. 30760 heeft goede
BETREKKINGEN:
Keukenmeisjes, Werk-Tweede-Meisjes, Alleenmeisjes, Noodhulpen. Geopend 10—12, 2—5, 7.30—9.

BANKETBAKKERIJ.
Bekwame Winkeljuffrouw gevraagd. K. GEIMECKE, Lusthofstr. No. 132.

B. Z. A.:
zelfstandige h. Huishouding, 30 j., v.g.g.v., liefst tot 2 uur of enkele dagen p. week. Br. Bureau No. L 4037.

GEVRAAGD:
nette Dienstbode heele of halve dagen, zelfst. koken en werken, v.g. m.g.v. Gezin 2 P. Schieweg 24c, 6—8 uur.

GEVRAAGD:
net Dagmeisje, ongeveer 20 jaar, 8 1/2—5, 's Zondags vrij. Aanmelden na 7 uur. HECK, Graaf Florisstraat 17a.

Gevraagd een net
DAGMEISJE,
v.g.g.v. Eenvoudig kunn. koken. Mevr. SCHMIDT Statensingel 147.

NET MEISJE
gevraagd, zelfstandig kunnende werken, voor heele of halve dagen. A. v. WEYEN, 1e Barendrechtscheweg D 414 M 's avonds na 8 uur.

Volslagen
WINKELJUFFR.
voor Levensmiddelenbedrijf gevraagd v.g.g.v. Sabbath en Zondags na 1 uur vrij. Fa. E. WALG Weste Wagenstraat 67.

GEVRAAGD:
net Meisje voor halve dagen 18 jaar. Aanmelden tusschen 7—8 uur, Ebenhaezerstr. 56b.

B. Z. A.:
nette Dienstbode van 8—3, met Middageten, van mond. get. voorz. Br. No. 110, Adv.-bur. Marentakstraat 60.

PERSONEEL

Mannelijk

AANK. MONTEUR
gevraagd, 20—24 jaar. Fa. A. P. v. d. ACHEE, Heer Kerstantstraat 56a.

FLINKE JONGEN
gevraagd 14—18 jaar, voor Magazijn, bezorgwerk. Drogisterij A. v. WEYEN, Singel 110, Barendrecht. Te bevr.: 1e Barendrechtscheweg D 414, 's avonds na 8 uur.

Mij. „Goed & Goedkoop" vraagt flinke
SLAGERSJONGEN;
Hoog loon. Aanm. heden Donderdag tot 5 uur, Vrijdag den geheelen dag. Hooidrift 106.

H.H. SLAGERS.
Gevraagd een nette Jongen of Halfwas. Slagerij DEKKER, Carnisselaan 3, Charlois.

Nette
LOOPJONGEN
voor direct gevr., goed kunnende fietsen. Prinsenstraat 51.

ETALEUR,
Lakschrijver, Manufacturen, Kousen, Sokken, Tricotages enz., heeft nog enkele dagen vrij. Br. Bur. No. P 7828.

Een flinke
CARRIERJONGEN,
Loon 8 gulden per week bekend op het Overmaas. Aanmelding tusschen 7—8 uur E. DEN AREND, J. v. Avennesstraat 44.

H.H. KAPPERS.
B.z.a. bekwame Heerenkapper, v.g.g.v. en is tevens gediplomeerd Pedicure. Adres G. DE VOS, Stationsweg 54b.

GEVRAAGD:
gedipl. Lasser, kunnende smeden en bekendheid van Motoren voor werk Maasland. Aannemersbedrijf N.V. J. NEDERVEEN, Statenlaan No. 67, Hillegersberg.

GEVRAAGD:
bekwaam Sleepbootmachinist voor buitenaf. binnenland. Br. Bureau No. L 3945.

GEVRAAGD:
Garagejongen, 18 jaar, in het bezit van Rijbewijs. Aanmelden 7—8 uur: Garage BEER, Noorderhavenkade 101.

TERSTOND GEVR.:
een Halfwas aankomend Bediende en Bediende Coiffeur. G. J. VERSLUIS, Dorpsdijk B 30, Rhoon.

MEUBELMAKERS.
Gezocht Meubelmaker door Reiziger die geregeld werk heeft, bekend met Old Finish. Br. Bureau No. L 3914.

Duitsch Handelskantoor vraagt per 1 Februari a.s. een netten flinken
J.STEN BEDIENDE.
Br. Bur. No. L 3943.

ECHTPAAR z. K.
zoekt plaatsing Zetmenschen of pacht, ook als Huisbewaarders, binnen of buiten de stad. Br. No. 547, Bur. R.N., Hillevliet 7.

B. Z. A.:
nette Jongen voor alle voorkomende werkzaamheden, bij voorkeur Rijwielhersteller, v.g.g.v. 19 jaar. P. OERLEMANS, Helenastraat 19b, Rotterdam.

KLEERMAKERIJ.
Gevraagd een flinke aankomend Perser, liefst bekend met Kleermakerij. Aanm. van 9 tot 7 uur: Oostzeedijk No. 288.

RUNDVLEESCH

REMKES GOUDSCHE RIJWEG 9

Biefstuk (v/d Binnenveer)	45	Ossenhaas (Gepelde)	45
Rosbief (extra mals)	40	Voorspier (iets fijns)	40
Braadstukken (reclame)	33	Rundvet (Gemalen)	38

REMKES DE DRUKSTE DOCH OOK DE GOEDKOOPSTE SLAGER VAN ROTTERDAM

11292 132

JONGEN
gevr. voor Garage, 14—15 jaar. Aanmelden Vrijdag 9—12, J. BREURE, Duyststraat 10.

Gevraagd
KANT.BEDIENDE
M., goed kunnende typen en rekenen. Niet beneden 20 jaar, ƒ25 p. m. Eigenhandig geschreven Brieven Lett. S 58, Adv. Bur. GEBR. GEVERS, Wijnhaven 42.

J.STE BEDIENDE
M., gevraagd, circa 16 jaar. L. VAN BEEST & ZOON, Leuvehaven 12.

SLAGERSJONGEN
gevraagd, goed kunnende fietsen bij N. REMKES 1e Middellandstr. No. 121.

Flinke
FIETSJONGEN
gevraagd, v.g.g.v., loon ƒ6 à ƒ7 p.w. BRODMAN, Kruisstraat 60.

FLINKE JONGEN
gevraagd, leeftijd 17—18 jaar, bekend met Tuinaanleg en onderhoud. Br. No. B 400, Hulpbur. Zaagmolenstraat 47.

GEVR.:
Bakkershalfwas, 18—19 jaar, ƒ15, voor Bakkerij en Loopwerk en een Jongen, 16—17 jaar, ƒ7.50. ARKESTEIJN's Bakkerijen, Dordtschelaan 164.

Gevraagd, nette
SLAGERSJONGEN,
eenigszins met het vak bekend. A. MOONEN, Paradijslaan 93, Telefoon 11226.

50 GLD. BELOON.,
wie Jongeman, 31 j. aan werk helpt, onverschillig wat. Br. Bur. No. L4013.

TIMMERM.JONGEN
en Loopjongen gevraagd. Br. met opgave v. leeftijd en salaris Bureau No. P7940.

STOFFEERDER
Halfwas gevraagd. Br. met verlangd loon en waar gewerkt, Bureau No. L 3966.

PICCOLO
gevr., 15 à 17 j., loon ƒ4.50 p.w. Aanmelden Vrijdagmorgen 9 uur Huismeester Flatgebouw Westzeedijk, Ingang Poort.

Meubelfabriek MAK & VAN ENGERS vraagt aank. halfwas
MEUBELMAKERS
en Leerjongens. Aanm. 9—5, Schoutenstr. 159.

B. Z. A.:
Drummer, refr.zang, bij-instrum. Trompet, ook voor buiten de stad. A. NIJKERK, Henegouwerplein 48.

JONGENS-
zonder-werk! Wil je leegen tijd verdrijven? Moet je niet slent'ren blijven. Naar Clubh. „De Arend", Polslandstraat 13.

Op een electro-motoren werkplaats wordt gevraagd:
1 LEERLING.
Br. met opgaaf juisten leeftijd en getuigschrift No. A1423, Bur. N. Binnenweg 284b.

KLEERMAKER
vraagt werk voor zaak of particulieren, o.a. maken en vermaken van diverse kleding. C. v. d. SCHOUW, Doedesstraat No. 67b.

SLAGERSKNECHT
gevraagd bij A. DEN HERTOG, G. J. Mulderstraat 14, Telefoon 30421

GEVRAAGD:
Boodschappenjongen, wonende Linker Maasoever en tevens gevraagd een fijn Gipser. Melden tusschen 9—5 u. N.V. Tandtechnisch Laboratorium MAX RENEMAN, 1e Middellandstraat 111.

B. Z. A.:
vertrouwd Persoon, 40 jaar (gehuwd), van beroep Kok gr. vaart, voor inrichting te koken. J. A. LEENSLAG, 1ste Gijsingstraat 37b.

SLAGERIJ.
Een flinke Halfwas gevraagd bij v. HAL, Middellandplein 17.

HUWELIJKEN

HUWELIJK.
Nette Heer, 42 j., eigen Home, z. k.m. dito Dame, J.d., Wed. of gesch. Vr., kl. Post. Geen straatafspr. Ser. Br. met Foto, welke wordt teruggez., Bur. No. P 7880.

HUWELIJK.
Onbekende A. A. er ligt een brief voor U. Kiosk Mathenesserlaan afspraak Zaterdagavond 8 uur.

HUWELIJK.
Jongeman, 36 j., w. serieuze k. m. net eenvoudig Meisje. Br. No. K.W. 20360, Kiosk Eendrachtsweg.

HUWELIJK.
Besch. Juffr., 33 j., P.G., wenscht kennismaking met flink serieus Persoon, l. pl.m. 40 j. Br. Bur. No. L 3754.

ONDANKS DE DUURTE, zijn wij TOCH GOEDKOOP!!

Prima Kalfsvleesch (zonder been) v.a.	35 ct. p. p.
Beste Runderlappen v.a.	44 ct. p. p.
Soepstukjes	40 ct. p. p.
Lamsvleesch 24 ct. p. p. Karbonade	28 ct. p. p.
Lamslappen (zonder been)	34 ct. p. p.
Heerlijke Rookworst om te koken met de zachte rooksmaak	49 ct. p. p.

VOOR DE BOTERHAM. — UIT EIGEN FABRIEK.

Ronde Zult	19 ct. per ½ pond
Lunchworst	19 ct. per ½ pond
Fijne Bloedworst	19 ct. per ½ pond
Pikante Uien Leverworst	15 ct. per ½ pond

Fijne Ham, Varkenslever, Bacon, Procureur, alles zeer goedkoop, FIJNPROEVERS KUNNEN VOOR WEINIG CENTEN LEKKER SMULLEN!!
VOOR EXTRA RECLAME: fijne Haagsche Leverworst 13 ct. per ½ pond

Maar dan naar PAPE's Modelslagerijen

Zwaanshals 222—224—226, — v. d. Takstraat 37. — Tel. 43807, 54148, 47219.
11387 99

VOERBIETEN
ERWTENSTROO
BOSSEN STROO
TURFMOLM
in elke hoeveelheid verkrijgbaar.
P. v. d. Kooij & Zonen
Geuzenstr. 1, Tel. 31418
10921 18

IETS NOODIG?

Wij kunnen U nog tegen uiterst voordeelige prijzen alles leveren, wat U noodig heeft. De betaling regelen wij met U in overleg.

A. v. d. MIJN & Co.
Eendrachtsstraat 8, naast Kreymborg
11247 24

Vrije Beletage

te huur, 4 Kamers, Keuken, Warande en Douche; ruim uitzicht Dordtschelaan 4, ƒ32.50 p.m. Sleutel in Winkelhuis, Tel. 43805. 38064 12

BIJ ONS IS HET
VET Goedkoop

HARD LAMSVET	29 ct. p. p.
VERS RUNDVET	49 ct. p. p.

WAAR? Bij N. MARCUS
1e MIDDELLANDSTRAAT 14, TEL. 32897. GOUDSCHEWEG 152.
OOK MET VLEES ZIJN WIJ HET GOEDKOOPSTE, EN .... KWALITEIT!!

LAMSVLEES vanaf	22 ct. per pond
LAMSVLEES zonder been	36 ct. per pond
KALFSVLEES vanaf	22 ct. per pond
RUNDVLEES vanaf	35 ct. per pond
BIEFSTUK v. d. BINNENVEER	59 ct. per pond

U WEET NU WAAR U GELD KUNT BESPAREN!

LAMSVET 29 ct.
11346 81

HUWELIJK.
Heer zoekt kennismaking met alleenstaande Dame, pl.m. 45 jaar. Br. lett. H. Boekhandel BEVERLOO, Rosestraat No. 48.

HUWELIJK.
Gesch. Man, 42 j., v. buiten, Grond- en Baggerwerker, 8 gld. steun, zoekt dito levensgezellin, beslist goede bedoelingen, Br. Bur. No. P7942.

HUWELIJK.
Net eenvoudig Meisje zoekt kennismaking met serieuze Jongeman, leeftijd 22—25 jaar. Br. met foto No. A 1387 Hulpbur. N. Binnenweg 284b.

HUWELIJK.
Net eenvoudig Meisje zoekt kennismaking met serieuze Jongeman, leeftijd 25—30 j. Br. m. foto No. A 1386 Hulpbur. N. Binnenweg 284b.

HUWELIJK.
Twee nette Schippers, 24 en 32 jaar w. kennism. twee nette eenv. Meisjes 18—30 j. Br. m. foto lett. H, HOEK'S Boekh., N. Binnenweg No. 257.

HUWELIJK.
F. de H. Brief te laat. A.s. Zondag afgesproken plaats en tijd? Schrijf anders. Br. No. A 1399 Hulpbur. N. Binnenweg 284b.

VRAAG en AANBOD

Net Meisje zoekt leuke
VRIENDIN,
23 jaar, liefst kunnende dansen. Br. Bur. No. L 3947.

BRIDGE.
Geh. Dame, mb. l., zoekt aansluiting met eenige Dames om 1 à 2 middagen per week te bridgen. Westen. Br. No. A 1378, Hulpbur. N. Binnenweg 284b.

DAMES—HEEREN
Leden gevraagd, voor Tooneel- en Amusantevereeniging. Contributie 20 cent p.w. Aanmelden Maandag- Woensdagavond Lokaal ERWIG, Tochtstraat 60.

GEVRAAGD:
beschaafd Nederlander, die zijn Nederlandsch wil ruilen tegen Duitsch of Fransch. Gevorderden gelieven te antwoorden. Br. Bureau No. P 7952.

ZONDAG 14 JAN. '40 10 u. v.m.
CAPITOL-THEATER

Let op: AANVANG 10 UUR. Zaal open 9.30 uur.
DE IN DEZE TIJD ZEER ACTUEELE FILM:
„Spionnage in de Maginot-Linie"
Met: VICTOR FRANCEN en VERA KORENE
Medewerken:
JAN APON, Declamator
MET DE HUMORISTISCHE SCHETSEN VAN NONO:
„DE POPPENKAST" en „GETUIGE à DéCHARGE"
H. H. BRETON . . . . ORGEL
Leeftijd 18 jaar. — BLAUWE DIPL. K.P.C.
Kaarten à 25 cents aan de bekende adressen w.o. Boekh. ENGELMAN, Zwaanshals 301; v. ESSO, Oppert No. 114; „De Vereeniging", Botersloot 101; Sig. Mag. Gr. Visscherijstr. 104; Sig. Mag. N. Binnenweg 414a; A. BEEN, Gr. Hilledijk 163 en voor zover voorradig 's ochtends aan de zaal.
11335 50

BEVROREN WATERLEIDING

ontdooien wij Electrisch. Bel op 36851.
FIRMA TULLENAAR EN TIJDGAT
NOZEMANSTRAAT 5
11394 20

MEISJES

die de School voor Vrouwenarbeid of Industrieschool gaan verlaten, kunnen geplaatst worden als LEERLINGEN Knipster, Naaister bij
A. VAN DANTZIG, Confectie-atelier,
Ged. Binnenrotte 67.
11379 16

Gevraagd op Handelskantoor
een net jong Meisje
voor lichte kantoorwerkzaamheden, niet ouder dan 16 jaar. Brieven fr. No. 11388, Bur. v.d. Bl.

Gevraagd voor terstond
NETTE INPAKSTERS en NETTE JONGENS
Hoog loon. Aanmelden: N.V. FRANK RADEMAKERS' Cacao en Chocoladefabriek, Voorhaven No. 90, van 9—4 uur. 11264 18

Handwerksters en Leerlingen
gevraagd. Kleermakerij J. C. KRAAN, Schiedamschesingel 123. 11263 10

GEVRAAGD:

aank. en bekwame Naaisters, Afwerksters en aank. Knipster. Confectieatelier J. K. BOUT, Zwaanshals 23/25, b/d. Sgtend.weg.
11391 12

Gevraagd: nette Jongen,
voor magazijn en expeditiewerk. Leeft. 16—20 j. Confectieatelier J. K. BOUT, Zwaanshals 23/25.
11390 10

ELECTRISCH ONTDOOIEN

v. d. VOET,
Loodgietersbedrijf, Telefoon 53274, na 5.30 uur 12274.

MARKEN OP DE SCHAATS. Gistermorgen werden op het eiland Marken wedstrijden op de schaats gehouden om het kampioenschap van Marken. Van de zijde der bevolking was er groote belangstelling. Bij den start bonden de Markensche schoonen in haar kleurige costuums de schaatsen onder.

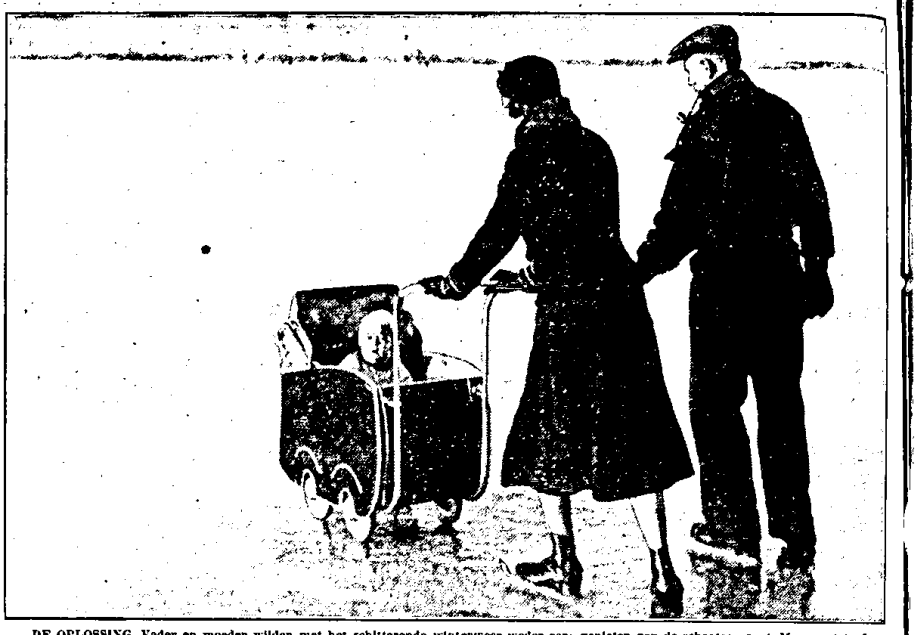

DE OPLOSSING. Vader en moeder wilden met het schitterende winterweer weder eens genieten van de schaatssport. Maar wat te doen met de baby? Goede raad was ditmaal niet duur. De kleine werd heerlijk warm ingepakt, in den wagen gezet en meegenomen tijdens het tochtje over de Aalsmeerder plassen.

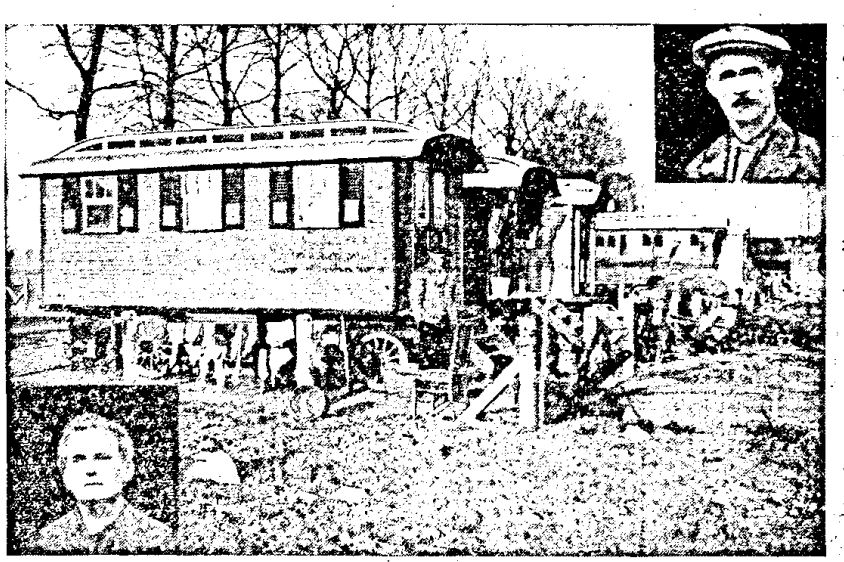

PLANKEN VERVANGEN VEERBOOT. Het veer over den Hollandsche IJssel te Capelle a. d. IJssel is door den zwaren ijsgang uit de vaart genomen. De exploitant van den veerdienst heeft nu planken over het ijs gelegd, zoodat voetgangers rustig de rivier kunnen oversteken.

SLACHTOFFERS VAN KOLENDAMPVERGIFTIGING. Te Roermond zijn tengevolge van kolendampvergiftiging in een woonwagen een moeder en haar dochter om het leven gekomen. Hiernaast de woonwagen met links de moeder en rechts den vader, Jan Jansen, dien men nog heeft kunnen redden, doch die in lovensgevaarlijken toestand naar een ziekenhuis is gebracht.

BURGEMEESTER WIST RAAD. In Noord Holland heeft men vooral veel last van gladde wegen. De dorpen zijn geheel uitgestorven, daar niemand zich meer buiten waagt. De burgemeester van Hensbroek, de heer S. B. F. Kooiman, wist echter raad. Hij haalde de prikslede van den zolder en elken dag kan men den burgervader met zijn actentasch naar het gemeentehuis zien „prikken."

HOEVEEL KOUDE kan een mensch verdragen

Rillingen en kippenvel regelen onze lichaamstemperatuur.

ZOODRA de winter in al zijn gestrengheid weer in het land is gekomen, nemen vele menschen hun toevlucht tot afweermiddelen tegen de koude, die echter niet altijd aan het doel beantwoorden. Een korte beschouwing, gewijd aan de inwerking van strenge en lichte vorst op het lichaam, dunkt ons daarom zeker op haar plaats.

Een warme kachel en dikke kleeding zijn nog altijd de beste middelen tegen de koude. Maar daarnaast zijn er nog tal van andere middelen, om het lichaam tegen de inwerking van de koude te beschermen. Daaronder mag vooral de alcohol zich in een groote populariteit verheugen. Een stevige grog of een glaasje cognac doen het bloed sneller door de aderen stroomen en geven een behaaglijk gevoel van warmte door het geheele lichaam. Doch dit is maar een bedrieglijk gevoel, want hetgeen zoo weldadig aandoet is geen werkelijke warmte. Door den alcohol ziet het lichaam zich genoodzaakt plotseling een overmatige hoeveelheid warmte af te geven, hetgeen voor ons gevoel den schijn van warmte wekt. Dit duurt echter maar heel kort en dan treedt een des te grootere gevoeligheid voor de koude er voor in de plaats.

DE MENSCHELIJKE CENTRALE VERWARMING

Ieder mensch draagt in zijn organisme een soort van „centrale verwarming" met zich mede, waarbij de spieren de rol van „radiator" vervullen. Ook het hart, de ademhaling en de stofwisseling dragen het hunne bij tot de productie van warmte. Zijn deze middelen tot instandhouding van de voor ons lichaam noodzakelijke temperatuur van 37 graden niet meer toereikend, dan ontstaat het z.g. „kippenvel" en later kunnen eventueel rillingen optreden. Beide verschijnselen van koude zijn niets anders dan uiterste noodmaatregelen van de natuur, om het lichaam door het kunstmatig opvoeren van de werkzaamheid der spieren de noodige warmte te verschaffen.

LEVENDE MENSCHEN IN EEN BLOK IJS

Hoeveel kou kan een mensch eigenlijk verdragen? vraagt men zich af, als men aan den lijve de inwerking van strenge vorst heeft gevoeld. De wetenschap heeft dit raadsel reeds lang opgelost. En zooals vaak bij dergelijke onderzoekingen het geval is, schroomden de geleerden niet, zichzelf daartoe als „proefkonijn" beschikbaar te stellen. Zoo begaven de Amerikaansche professoren Jackson en Highfield, slechts gekleed in dunne, linnen pakken, zich in een geïsoleerde kamer, waar een temperatuur van 30 graden onder nul heerschte. Ofschoon deze temperatuur niet eens zoo heel veel lager is dan die, welke in koude winters buiten heerscht, moesten de onderzoekers tot hun verrassing bemerken, dat er niets kon komen van hun voornemen, om de waarnemingen, op hun eigen lichaam gedaan, tijdens het experiment op te teekenen. Want reeds na anderhalve minuut overviel hen een niet te overwinnen loomheid en stijfheid in de ledematen en na zeven minuten was de spraak hun totaal benomen. Elf minuten later moest het experiment worden gestaakt, omdat de beide geleerden het bewustzijn hadden verloren. Eerst na drie kwartier zorgvuldige behandeling en langzame verwarming slaagde men er in, de levensgeesten van de beide professoren weer op te wekken.

NOG EEN EXPERIMENT

Ook de Engelsche geleerde Barcroft heeft een soortgelijke proef genomen. Hij wilde onderzoeken, hoe een verdwaalde Alpinist of Poolreiziger zich gevoelt, kort voordat hij in sneeuw of ijs den dood vindt. Professor Barcroft nam daartoe in een speciaal ingerichte koelcel plaats. In tegenstelling met zijn Amerikaansche collega's had hij inderdaad het „geluk", de laatste uren van iemand, die den bevriezingsdood tegemoetgaat, te kunnen beleven. „Ik had een gevoel", verklaarde de geleerde later, „alsof ik een zonnebad ging nemen. Blijkbaar had mijn zenuwgestel den strijd reeds opgegeven en mijn bloed was weer door de aderen gevloeid. Daardoor gevoelde ik mij net zoo weldadig aangedaan, als wanneer ik uit mijn koelkast in een goed verwarmd vertrek was gekomen. Overigens zou mijn lichaamstemperatuur ongetwijfeld snel zijn gedaald, als ik niet juist bijtijds het experiment had gestaakt op het oogenblik, waarop de verdwaalde Poolreiziger of Alpinist bevangen door de koude in slaap pleegt te vallen, een slaap, waaruit men nooit meer ontwaakt".

Nog een derde experiment wordt uit Hollywood gemeld. Hier had een werkloze acteur zich beschikbaar gesteld voor een experiment, waarmee de Amerikaansche medicus dr. Ralph Willard over den dood wilde zegevieren. Willard beweert, dat hij een mensch in ec. blok ijs kan laten invriezen, tot de dood intreedt, om hem vervolgens naar believen weer tot leven te wekken. Voor het echter tot uitvoering van dit gewaagde experiment kwam greep de politie in en nam alle benoodigdheden voor het experiment, tot zelfs het ijsblok toe, in beslag.

VERKOUDHEID OP BESTELLING

Van bijzondere beteekenis zijn in dit verband ook de pogingen een wetenschappelijke verklaring te vinden voor het proces, dat onder den naam van verkoudheid zich in ons organisme afspeelt. Zooals bekend, weet men op het oogenblik nog niet met zekerheid, wat verkoudheid eigenlijk is. Is er een bepaalde aanleg voor noodig? Zijn er bacillen bij in het spel of is slechts afkoeling de eenige oorzaak? Om hierop een antwoord te vinden heeft de Praagsche geneesheer dr. Chodounsky een reeks waarlijk heldhaftige proeven op zichzelf genomen.

Eerst nam hij, zijn betrekkelijk hoogen leeftijd ten spijt — hij is 63 jaar — een bad van 8 graden Celsius en onmiddellijk daarna stelde hij zich geheel naakt en nat aan een sterken luchtstroom van 4 graden Celsius bloot. De verwachte verkoudheid trad tot zijn groote verbazing niet in. Daaron nam de geleerde een bad van 45 graden Celsius, d.i. zóó heet, dat hij het nauwelijks kon verdragen. Ook na dit bad ging hij weer ongekleed en zonder zich te hebben afgedroogd op de tocht staan, ditmaal in een luchtstroom van 12 graden Celsius. Ook dit had niet het verwachte resultaat. De volgende proef, die dr. Chodounsky nam, bestond hierin, dat hij zoo lang ging hollen, tot hij zich geheel in het zweet had gelcopen waarbij zijn lichaamstemperatuur tot 37.6 graden was gestegen. Opnieuw stelde hij zich na deze ongewone krachtsinspanning aan een luchtstroom, nu van 3 graden Celsius bloot. Doch ook hiervan ondervond hij niet de minste nadeelige gevolgen. Met het medische raadsel van de verkoudheid zijn wij dan ook nog precies even ver als voorheen.

BOEKENSCHOUW.

HET NIEUWE ZOEKLICHT. Nederlandsche encyclopaedie voor allen, onder leiding van dr. T. P. Sevensma. Tweede deel. Van Loghum Slaterus Uitgevers Mij., Arnhem.

Van de vijf kloeke deelen, waaruit deze beknopte encyclopaedie zal bestaan, is thans het tweede deel verschenen. Het begint met den ouden operacomponist Cesti en eindigt op pag. 688 met Gangliëncel, de cellen, waaruit ons zenuwstelsel is opgebouwd. De zorgvuldige samenstelling met fraaie foto's en het evenreens degelijke uiterlijk zijn kwalitatief geheel overeenkomstig het eerste deel.

BUITENLAND

Luchtactiviteit aan het westelijk front.

Het opperbevel van de Duitsche weermacht maakt bekend:

In het grensgebied ten zuiden van Saarbrücken werd een vijandelijke uitval door een afdeeling ter sterkte van een compagnie in een terstond geopenden tegenuitval afgeslagen. De tegenstander verloor dooden en gevangenen.

Bij grensbewakings- en verkenningsvluchten aan het westelijk front ontstonden verscheiden luchtgevechten. Hierbij werden twee vijandelijke vliegtuigen neergeschoten. Een Duitsch vliegtuig werd bij de achtervolging van een vijand in de buurt van Colmar vernield, doordat het in aanraking kwam met den grond.

Bij een hernieuwde poging om vliegvelden aan de Duitsche kust met bommen aan te vallen, werden negen Britsche bombardements-toestellen van het type Bristol-Blenheim in de Duitsche Bocht door vier Duitsche vliegtuigen tegengehouden. In den loop van den strijd werden drie Britsche vliegtuigen neergeschoten, en werd een ander zóó zwaar beschadigd, dat het vermoedelijk zijn thuisbasis niet meer bereikt heeft.

De Duitsche vliegtuigen keerden uit dit gevecht tegen een meer dan dubbel zoo sterken tegenstander zonder verliezen terug.

Het Fransche legerbericht van hedenochtend luidt:

Gedurende den nacht niets te melden. Op 10 Januari zijn twee vijandelijke vliegtuigen binnen onze linies omlaag geschoten.

BEPERKTER TREINVERKEER IN WEST DUITSCHLAND.

KEULEN, 11 Januari (Part.). De Duitsche rijksspoorwegen hebben hun rollend materiaal zoo hard noodig voor allerlei andere doeleinden (o.a. kolen- en materiaaltransporten), dat het reizigersverkeer beperkt moet worden. Veel D-treinen von west-Duitschland naar Berlijn v.v. zijn vervallen. Er is een oproep verspreid zoo weinig mogelijk te reizen.

BERICHT.

De Nieuwsblad-Wereldatlas.

Thans zijn verschenen de afleveringen

9 en 10

van den Nieuwsblad-Wereldatlas, aanvangende met pagina 129, tegen den prijs van 10 cent per aflevering.

Tevens zijn nog — zoolang de voorraad strekt — de afleveringen 5, 6, 7 en 8 verkrijgbaar.

De afleveringen 1, 2, 3 en 4 zijn geheel uitverkocht.

De afleveringen 5 t/m. 10 zijn, behalve aan onze bureaux Schiekade ook verkrijgbaar aan de Hoofdagentschappen Nieuwe Binnenweg, Zaagmolenstraat, Hillevliet, Schiedam en Vlaardingen en aan het agentschap Overschie.

Nieuwsblad-lezers buiten Rotterdam, Schiedam, Vlaardingen en Overschie kunnen de afleveringen franco, in carton verpakt, toegezonden krijgen, na ontvangst van:

26 cent per 2 afleveringen.

Overmaking van het verschuldigde bedrag per giro (11000) of per postwissel. Men kan deze bestelling ook doen op **een briefkaart (frankeering 3 cts.) en het verschuldigde bedrag aan postzegels plakken op de LINKERHELFT VAN DE ADRESZIJDE.**

(Op deze wijze gezonden bedragen mogen echter ƒ 1.— niet te boven gaan).

Verzoeke het bedrag niet in postzegels onder couvert te zenden.

BON

Geldig tot het in ontvangst nemen, met bijbetaling van 10 cents per deel van de afleveringen

5 tot en met 10

van den

Nieuwsblad-Wereldatlas

aan het Hoofdbureau Schiekade of aan de Hoofdagentschappen Nieuwe Binnenweg, Zaagmolenstraat, Hillevliet, Schiedam en Vlaardingen, alsmede aan het agentschap Overschie, Dorpsstraat 142.

BIJ DE AFLEVERINGEN 9 EN 10 ZAL GRATIS EEN AFDRUK WORDEN GEVOEGD VAN EEN KAART VAN FINLAND.

EERST IN EEN LATERE AFLEVERING ZAL DE GEKLEURDE KAART VAN FINLAND WORDEN OPGENOMEN.

STADSNIEUWS

Gecombineerde uitvoering.

In samenwerking met de mandolineclub „Semper Floris" heeft de Chr. Reciteervereen. „Eben Haeser" in gebouw „Thimotheus" aan den Boergoenschevliet op Charlois een uitvoering gegeven, waar is vertoond het tooneelspel „Het leven van Bunyan", samengesteld door den heer Vliegenthart, die zelf Bunyan immiteerde.

De samenkomst werd op de gebruikelijke wijze en met een korte verklaring van het op te voeren stuk door den heer De Ronde geopend.

De mandolineclub voerde allereerst eenige pittige marschen uit, waarna de heer Vliegenthart een korte uiteenzetting gaf van het tooneelstuk dat dank zij de toewijding van alle medespelers voortreffelijk werd vertolkt.

De heer H. Koelma, leider der mandolineclub, zorgde voor passende muziek, zoodat het geheel een goed geslaagde avond is geworden.

Diefstallen.

Van den landbouwer C. van L. uit Overschie is van de Veemarkt een schaap gestolen. Ten nadeele van een expeditiefirma in de Halvemaanstraat zijn van het Haagsche Veer twee balen bloem ontvreemd. In een modemagazijn in de binnenstad is van mej. T. M. uit Hoogvliet een portemonnaie met ƒ 30 gerold.

Het verloren pakketje.

Zaterdag deed een chauffeur van een bestelddienst aangifte van vermissing van een klein pakketje, dat hij bij een juwelier had moeten bezorgen. Hij had het pakje vermoedelijk in den loop van den morgen verloren. Thans is bekend geworden wat de inhoud was. Het pakje bevatte drie gouden ringen van 14 karaat. De ringen zijn versierd met een eikenblad en dragen het teeken T 5 W. Eén van de ringen is versierd met een groene agaat van 10 1/2 gram; de beide andere ringen zijn versierd met een Jaspissteen. De ringen zijn afkomstig van een juweliersfirma uit Amsterdam. De waarde bedraagt ongeveer ƒ 55.

„Kleintje" met portemonnaie.

De heer L. J. E. de Bakker had dezer dagen een portemonnaie verloren met ƒ 25; na het plaatsen van een „Kleintje" werd deze hem terugbezorgd door den heer M. van Roozendaal, Beukelsweg 9, alhier, aan wien de Nieuwsblad-medaille voor betoonde eerlijkheid zal worden uitgereikt.

Eere wien eere...

Brandweermutatie.

Tot brandmeester aan slangenwagen 38 is benoemd de heer L. M. H. Zilles, tot dusver onderbrandmeester aan dien slangenwagen.

Schaatswedstrijden Clubhuizen „De Arend".

Na het geslaagde ijsfeest van verleden week, organiseeren de Clubhuizen „De Arend" a.s. Zaterdagmiddag wederom schaatswedstrijden voor alle leden van de Clubhuizen. Ditmaal is een 120 meter lange baan uitgezet op de Schie, juist vóór het Clubhuis „De Arend" aan de Schiekade. De verwachting is, dat er ook ditmaal een groot aantal deelnemers zal zijn. De inschrijving voor Arend-jongens is reeds opengesteld in alle clubhuizen. Het programma bevat nummers voor beginners en gevorderden, estafettes, een speciaal nummer voor de oudere leden, terwijl de wedstrijden worden aangevangen en besloten met een gezamenlijken rondrit van alle deelnemers.

Voor de goede rijders organiseert „De Arend" a.s. Zondag een dagtocht naar Gouda.

Inlichtingen verzocht.

De Commissaris van Politie, afdeeling Zeden- en Kinderpolitie alhier, verzoekt den man, die op Woensdag 10 Januari j.l. des namiddags om ongeveer 4.30 uur een 9-jarig meisje, wonende in de Schepenstraat, heeft thuisgebracht, zich tot het geven van inlichtingen te vervoegen aan de afdeeling Zeden- en Kinderpolitie, aan het Hoofdbureau van Politie, alhier.

Jaarboek voor het Assurantie- en Hypotheekwezen.

De 37ste editie van het Jaarboek voor het Assurantie- en Hypotheekwezen is verschenen. Belanghebbenden vinden hier wederom een overzichtelijk geordenden schat van gegevens betreffende het zeer uitgebreide gebied van het assurantie- en hypotheekwezen in het binnen- zoo goed als in het buitenland.

G. Jonker †

Dezer dagen is te Voorburg overleden de heer G. Jonker, oud-leeraar in het Duitsch aan het Erasmiaansch Gymnasium hier ter stede.

Den 22sten Januari 1870 werd hij geboren te Hoogezand. Hij genoot zijn gymnasiale opleiding te Groningen, waarna hij aanvankelijk aan de Groningsche universiteit de theologische colleges volgde. Al spoedig trok de studie der letteren hem meer aan. Na zijn met gunstig gevolg afgelegd candidaatsexamen Nederlandsche Letteren gaf hij zich geheel aan zijn studie-liefde, de Germaansche philologie. In 1898 werd hij leeraar te Nijmegen, het jaar daarop te Arnhem en in 1908 volgde zijn benoeming als leeraar te Rotterdam. In September 1934 werd hem eervol ontslag verleend en hij vestigde zich te Voorburg.

De verassching zal geschieden op Vrijdag a.s. te Velzen na aankomst van trein 15.14 aan halte Westerveld.

NIEUWS VAN HET IJSFRONT.

Tochten en prestatieritten.

Steeds meer ijsberichten komen binnen en over het geheel genomen kan worden gezegd, dat het ijs overal betrouwbaar en gezond is. De bemaling van de Rotte schijnt te zijn meegevallen. Het polderbestuur heeft voor een effectieve afzetting van de gevaarlijke plekken gezorgd, zoodat men wel wordt gedwongen deze plaatsen te vermijden Het ijs heeft van deze bemaling weinig geleden, zoodat de tocht naar de Rottemeren weer kan worden aanbevolen.

De route naar Gouda blijft echter slecht. Niet de bemaling is hiervan de oorzaak, doch het feit, dat er, toen de dooi inviel, op deze baan niet meer werd geveegd en het slijpsel daarna tot een koek is samengevroren, moet hiervoor aansprakelijk worden gesteld. Daar is thans niet veel meer aan te doen; de route is er te lang voor. Een ijsclub verkeert, wat dat betreft, in een voordeeliger positie.

Krimpenerwaard meldt ook weer goed ijs. De Kagermeren zijn zelfs uitstekend. Alleen is het wenschelijk, dat men zich hier niet buiten de afgebakende banen waagt. Dat is ook niet noodig; de baan is ruim genoeg.

De Westlinderplassen zijn goed, de Vlaardingsche Wetering kan prachtig worden genoemd. De Schenk, de verbinding tusscher Den Haag en Leiden, is eveneens berijdbaar, evenals de Zweth.

Men ziet, thans kan men alle kanten uit. Overal vindt men wel goede stukken, welke het maken van tochten tot een aangenameverpoozing maken. En wie nog verder wil: Amsterdam—Amstelveen is zeer slecht, de weg Amstelveen—Brasemermeren daarentegen prima. De Brasemermeren zelfs nooden eveneens tot een bezoek. De Joes is goed, de Rijpweteringschevaart eveneens, zoo dat men in die richting een heel eind kan komen, bijna tot Amsterdam toe.

Van verschillende kanten informeert men ook naar zoogenaamde prestatieritten. Die worden overal in den lande georganiseerd. Hier zijn er een paar.

Zondag een molen- en merentocht, uitgeschreven door de Zaansche V.V.V. te Zaandam. De lengte van het parcours bedraagt 50 k m. Wie dezen afstand binnen vijf uur aflegt, ontvangt een molenherinnering.

Zaterdag een Elfmerentocht door zuidwest-Friesland, georganiseerd door de VV.V. te Sneek. Afstand 80 k m. Elke deelnemer, die den tocht volbrengt, ontvangt een herinneringsmedaille.

Zaterdag een negen-dorpentocht voor rijders uit den Krimpenerwaard; uitgeschreven door den IJsbond Krimpenerwaard te Stolwijk. Afstand 50 k m.

Zondag: Drie-merentocht, uitgeschreven door den IJsbond Hollands Noorderkwartier te Alkmaar. Afstand 55 k m. Start (9 uur) en aankomst te Aalsmeer.

Recl. 11244

UIT AMERIKA GEIMPORTEERD

ROY

25 ct. TWINTIG STUKS

DE echte AMERIKAAN

Recl. 10986 42

IJSONGEVALLEN.

Tijdens het ijsvermaak zijn gisteren weer enkele ongevallen voorgekomen. De 16-jarige A. Wandemaker, wonende 's Gravenweg, is op den Kralingscheplas gevallen. Met een lichte hersenschudding is de jongen naar huis vervoerd.

Op den Hillevliet is gisteren de 11-jarige G. de Zeeuw, wonende in de Chr. de Wetstraat, bij het schaatsenrijden gevallen. Met een groote scheurwond aan het rechterdijbeen is het meisje naar het Zuiderziekenhuis overgebracht.

De 54-jarige A. Keupelaar, wonende in de 1e Jerichostraat, is op den Kralingscheplas gevallen, waarbij hij een hersenschudding bekwam. Hij is in het Ziekenhuis aan den Bergweg ter verpleging opgenomen.

Op de Boezemlaan is de 22-jarige mej. P. Leuser —Teerling, wonende in de Kerkhofstraat, gevallen. Zij bekwam een hersenschudding en is in het Ziekenhuis aan den Bergweg ter verpleging opgenomen.

HILLEGERSBERG.

DE OVERDEKTE VRAAGT STEUN.

De Raad van Beheer der N.V. Hillegersbergsche Zweminrichting „De Overdekte", heeft een verzoek aan den Raad gericht om een jaarlijksche subsidie en zoo mogelijk nog voor het jaar 1939.

Met ƒ 2000 zou de N.V. gebaat zijn, aangezien men daardoor in staat zou zijn de meest dringende aflossingen te doen en de bestaansmogelijkheid te garandeeren.

De N.V. heeft zich, als tegenprestatie, bereid verklaard, het bad op bepaalde uren beschikbaar te stellen voor schoolzwemmen in klassicaal verband tegen een zeer gereduceerden prijs, waarbij de instructeurs gratis zwemles zullen geven. Daarnevens nog is de N.V. bereid, een der leden van het College of van den Raad in den Raad van Beheer als lid op te nemen.

B. en W. merken op, dat het geheel een zuiver particuliere onderneming betreft, waarbij het financieel belang van de ondernemers de eerste plaats inneemt en het sociaal belang slechts middel maar geen doel is.

Voorts is het naar de meening van B. en W. niet juist en behoort het ook niet tot de taak van de Gemeente een particuliere onderneming te subsidieeren, ten einde haar in staat te stellen, de hypotheekschulden af te lossen.

Zij stellen derhalve den Raad voor op het verzoek afwijzend te beschikken.

Benoeming leden Sportcommissie.

B. en W. stellen den Raad voor tot benoeming van een sportcommissie, welke in overleg met B. en W. de exploitatie van gemeentelijke terreinen voor lichamelijke oefening, benevens haar werkkring, ter hand zal nemen.

B. en W. stellen voor in deze commissie te benoemen: 1. de heer J. H. Bouwman, 2. J. G. Dorpmans, 3. H. Exler en 4. mr. W. J. Jongeneel.

Gemeente-begrooting 1940.

In de Maandagavond a.s. om 8 uur aanvangende raadsvergadering, zal de gemeentebegrooting en de bedrijfsbegrooting voor het dienstjaar 1940, den Raad worden aangeboden.

Scheidende politiemannen.

De hoofdagent van politie S. Lemson en de agent van politie 1e klasse L. Hoppezak zullen op 29 Februari a.s., wegens het bereiken van den pensioengerechtigden leeftijd, den dienst verlaten.

Schaakvereeniging „Hillegersberg".

Gisteravond zijn in Lommerrijk schaakwedstrijden gehouden van de schaakvereeniging Hillegersberg. De uitslagen voor de eerste groep luiden als volgt:

Born—Mellegers afgebr.; Koedam—Theunissen afgebr.; Bolle—J. de Koning 1—0; Rietman—Mes 0—1; Foort—Bekker 0—1.

De uitslagen voor de tweede groep luiden als volgt:

Van Velze—Lindeman 1—0; Hennekeler—Nunnikhoven 1/2—1/2; Dotman—Lancee 0—1; Frank —De Wolff 1—0; D. v. d. Berg—Verwer 1—0; Griss—Zuydweg 0—1.

Voorwaarden woningbouwvereenigingen.

Burgemeester en Wethouders schrijven aan den Gemeenteraad, dat bij Raadsbesluit van 17 Maart 1922 aan de woningbouwvereeniging „Aller Belang", voor den bouw van 24 woningen een hypothecair crediet is toegestaan, groot ƒ 97.850.

Op 4 Augustus 1924 is voor het laatst aflossing betaald, zoodat de termijn van 15 jaar — waarna het niet afgeloste gedeelte van de hoofdsom kan worden opgevorderd — op 4 Augustus j.l. eindigde.

Het College liet het bestuur van „Aller Belang" weten, dat het crediet kan worden voortgezet, onder voorwaarde van eenige nieuwe bepalingen in de overeenkomst. Het niet afgeloste gedeelte bedraagt ƒ 83.095.13.

In de ontwerpovereenkomst is bepaald, dat woningen niet mogen worden verhuurd aan gezinshoofden, die nog geen jaar in Hillegersberg wonen.

Voor „De Goede Woning" en „Algemeen Belang" geldt een termijn van drie jaren. B. en W. zijn van oordeel, dat deze termijn eveneens op een jaar gesteld moet worden.

Zij stellen voor, aldus het hypothecair crediet aan „Aller Belang" voor te zetten.

Hinderwet.

B. en W. hebben aan de N.V. „Bata", Nederl. Schoen- en Lederfabriek alhier, vergunning verleend tot het oprichten van een schoenmakersbedrijf in een loods, gelegen achter het pand aan den Kleiweg 74.

Belanghebbenden kunnen binnen 14 dagen na heden ingevolge het bepaalde der Hinderwet, in beroep komen.

Waarnemend ontvangerschap.

In verband met de tot stand gekomen reorganisatie van het ontvangerskantoor en de beoogde splitsing van de afdeelingen, is de heer P. A. van Houten, waarnemend ontvanger, thans benoemd tot commies bij de afdeeling regeling belastingen.

Daar het gewenscht is dat voor den regelmatigen gang van zaken de plaatsvervanger-ontvanger deel uitmaakt van de gewone bezetting van het ontvangerskantoor, stellen B. en W. den Raad voor aan den heer Van Houten eervol ontslag als waarnemend-ontvanger te verleenen en in diens plaats te benoemen den heer C. J. Timmermans, adjunct-commies ten kantore van den ontvanger.

Door zijn kameraden mishandeld.

Onder een aantal jongens, werkzaam bij de N.V. Industria aan de Ceintuurbaan, is het gistermiddag in de schafturen tot een ernstig handgemeen gekomen.

In de fabriek was iets gebeurd, dat niet in den haak was en waarvoor de 15-jarige H. P., wonende in de Davidstraat te Rotterdam, als dader was beschouwd. Deze jongen bewees evenwel zijn onschuld, waarna drie anderen, de werkelijke daders, tenslotte in de val zijn geloopen en door de directie werden gestraft.

Dat was hun allerminst naar den zin en zoo namen zij gistermiddag met hun drieën wraak op den 15-jarigen P. Deze jongen werd zoodanig geslagen en geschopt en met zijn hoofd op den grond gebeukt, dat hij bijna bewusteloos bleef liggen en met een hersenschudding naar zijn woning moest worden vervoerd.

De politie heeft dit zaakje thans in onderzoek genomen.

IJsongevallen.

Op het ijs van den Achterplas is gistermiddag mevr. J. Groen, wonende in de Juliana van Stolberglaan, alhier, zoodanig gevallen, dat zij het rechter onderbeen brak. Nadat Roode Kruissoldaten haar de eerste hulp hadden verleend, is zij met een auto van den G.K.D. naar „Eudokia" overgebracht.

Mej. J. Uitenbroek, wonende in de Ochtervveltstraat te Rotterdam, kreeg door een val een diepe vleeschwonde in het linkerbeen. Zij is naar een ziekenhuis gebracht, waar de wond is gehecht.

Mej. Moerman, wonende in de Vijverhofstraat liep een diepe wonde in de linkerkuit op.

Mej. Bombers, wonende Oude Binnenweg te Rotterdam, brak den rechterpols en is na voorloopige behandeling naar het ziekenhuis aan den Bergweg gebracht.

Mej. Vermeulen, wonende aan de Strekkade, alhier, kreeg een flinke hoofdwonde, welke ook door de Roode Kruismannen werd behandeld. De leden van de E.H.b.O. Rotterdam behandelden ook nog een aantal kleinere gevallen.

DE IJSPRET.

De banen achter „Lommerrijk" hebben gisteren over belangstelling niet te klagen gehad. Om halftien waren reeds 1697 betalende bezoekers de contrôle gepasseerd. In den middag waren 526 betalende bezoekers geweest. Voor morgenavond is een groot gecostumeerd ijsfeest georganiseerd.

Op de ijsclub „Hillegersberg" is het nog niet zoo druk als men had verwacht, maar dat zal nu pas recht gaan beginnen. Eenige honderden avondkaartjes werden gisteren verkocht.

Morgenmiddag zullen op de banen van deze club wedstrijden worden gehouden onder de Hillegersbergsche scholen.

Zaterdagmiddag is er een wedstrijd van leerlingen van de M.T.S. uit Rotterdam, terwijl er tevens schoonrijwedstrijden zullen zijn.

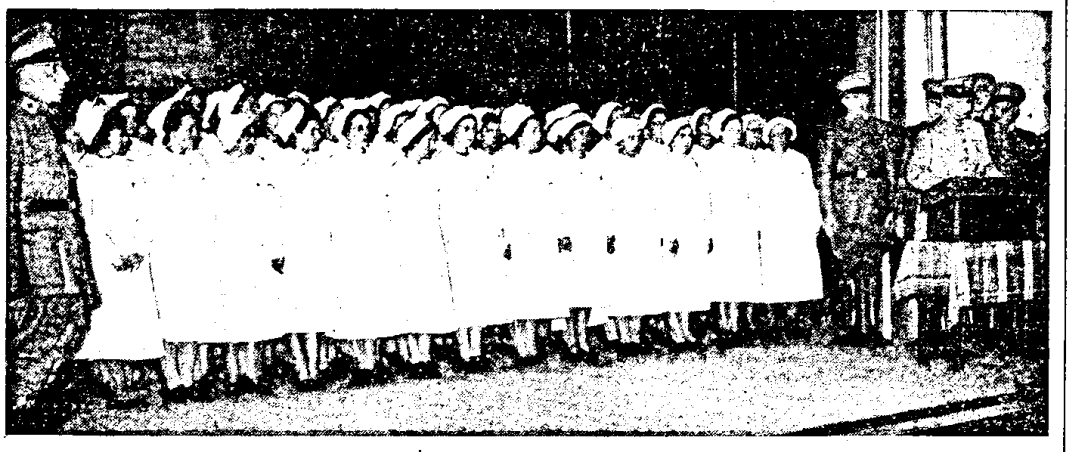

De colonne Roode Kruis-helpsters op het podium tijdens de toespraak van den commandant.

PROPAGANDA-AVOND ROODE KRUIS.

Te Hillegersberg.

In de groote zaal van Lommerrijk is gisteren een propaganda-avond gehouden, belegd door het Nederlandsche Roode Kruis, afd. Hillegersberg, welke avond niettegenstaande de ijsvreugde op den Plas zeer goed bezocht was.

De voorzitter, burgemeester F. H. van Kempen, zag in deze opkomst het bewijs, dat men in Hillegersberg meer en meer met dit werk sympathiseert en gaat medeleven. Hij verwelkomde inzonderheid wethouder J. Spronkers, den kapitein van den luchtwachtdienst, den heer H. Breur, alsmede de andere officieren, die van hun belangstelling blijk gaven. Deze avond, aldus spreker, is hoofdzakelijk belegd met het doel, de burgerij kennis te doen maken met de gevormde Colonne Roode Kruissoldaten alsmede met de afdeeling helpsters.

In verband hiermede bracht spr. dank aan dr. I. Jongerius voor diens onvermoeide werk voor en tijdens de opleiding, alsmede aan mevr. Rijnders—v. Kempen, die dr. Jongerius ter zijde heeft gestaan. Voorts zeide spr., dat allen, die zich aan het Roode Kruis-werk hebben verbonden, er van doordrongen zijn om in tijden van nood zich met opoffering desnoods van eigen leven zich in dienst te stellen van de menschheid. Hillegersberg is aangewezen om in oorlogstijd voor een aantal noodziekenhuizen voor gewonde militairen en burgers zorg te dragen en spr. hoopte, dat de burgerij veel steun in den komenden tijd aan dit werk zal verleenen.

Hierna gaf spr. aan den commandant van de afdeeling transport-colonne en helpsters de gelegenheid zijn staf voor het eerst te vertoonen. Op het podium stonden zij opgesteld en onder trommelgeroffel en het aanmarcheeren der Roode Kruissoldaten werden de plaatsen op het podium ingenomen en het gordijn geopend. Met een daverend applaus werd het gezelschap verwelkomd. De groepen maakten een zeer goeden indruk. Dr. Jongerius heeft in eenige hartelijke bewoordingen een en ander omtrent het werk en de stichting van de transportcolonnes verteld. De voorbereidingen waren aanvankelijk zeer moeilijk. Het wilde met de stichting colonne helpsters niet gaan en wel door het feit, dat het Nederlandsche Roode Kruis voorschreef, dat tot helpster alleen konden worden toegelaten zij, die reeds practisch eenigen tijd in een ziekenhuis hadden gewerkt. Hillegersberg heeft geen ziekenhuizen; dus gaf dit groote moeilijkheden.

Toen dit bezwaar door het hoofdbestuur is ingezien en de eisch van practisch werken vervallen was, ging het vrij vlot en spr. was trotsch thans deze ferme groep van geschoold personeel te kunnen voorstellen. Men is paraat! Doch de colonne jong en versch, heeft reeds één man moeten missen. Spr. stond hierbij stil en memoreerde het overlijden van den heer Schuuring, die een groote kracht was en wiens overlijden werd herdacht door het spelen van het Largo van Händel.

Na dit officieele gedeelte heeft allereerst de Christelijke Orkestvereeniging Energico, onder leiding van den heer J. M. van Tol, eenige muzieknummers ten gehoore gebracht, wat zeer op prijs werd gesteld en waarvoor de dirigent met een hartelijk applaus werd beloond.

Vervolgens bracht mej. Rie Kool eenige muzieknummers ten beste, waarmee zij een dankbaar applaus verwierf. Hierna hebben een der helpsters, mej. Kapsenberg, en de heer Van Mechelen, namens de transportcolonnes, het woord gevoerd.

Aan het slot werd aan kapitein Jongerius een geschenk aangeboden, evenals aan mevr. Rijnders—van Kempen. Mej. Kool kreeg bloemen, terwijl ook nog aan anderen geschenken werden uitgedeeld.

Hierna is een zeer aardige film vertoond en aan het slot heeft dr. J. H. E. de Vries, Kringcommissaris van het Ned. Roode Kruis, nog een propaganda-rede gehouden.

STADSNIEUWS

DE WISSELTRUC IN ZUID.

Eenmaal gelukte het.

Een ongeveer 18-jarige jongeman heeft gisteren in Rotterdam-Zuid tot tweemaal toe getracht aan geld te komen door de z.g. wisseltruc. Eenmaal is hem dit gelukt. In een boekhandel aan den Lange Hilleweg kocht hij voor ƒ 5.75 aan boeken, die hij bezorgd wilde zien aan een adres in de buurt. Hij verzocht den boekhandel den loopjongen met tien gulden wisselgeld en de boeken naar het opgegeven adres te sturen, waar hij dan tegelijkertijd een vulpenhouder zou meegeven, die gerepareerd moest worden. De jongeman wachtte den loopjongen op, wist dezen te bewegen het wisselgeld af te geven en de boeken „aan den overkant" te bezorgen. Op het aangegeven adres wist men niets van bestelde boeken af en toen de jongen omkeek, was de opdrachtgever met het wisselgeld verdwenen.

Een tweede poging, blijkens het verstrekte signalement door denzelfden jongeman ondernomen, mislukte echter. Bij een papierhandenaar in de 2e Rosestraat kocht hij voor ƒ 6.80 aan papieren zakken. Hij liep met den bediende mee naar het opgegeven adres in den Meiendaal, ging onderweg even een winkel binnen om een paar schaatsen te koopen en wilde, toen hij met de schaatsen weer buiten was gekomen, vijf gulden voorschot van den bediende hebben. Deze rook echter lont en gaf geen geld af. Toen de jongeman bemerkte, dat het niet lukte, wist hij op een handige manier van den bediende af te komen!

Het „B.P.M. Harmoniekorps".

Gisteravond heeft het B.P.M. Harmoniekorps met medewerking van de B.P.M.-artisten een muziekuitvoering gegeven in de nieuwe zaal van Courzand in het Tuindorp Heyplaat. Onder de aanwezigen bevonden zich de directeur van de B.P.M., de heer H. Buss en de onder-directeur, de heer H. J. van den Kempenaar, de heer A. Stoopman van de Rotterdamsche Droogdok Mij., zoomede officieren en manschappen van de bewakingstroepen van de B.P.M.

Nadat de voorzitter, de heer J. C. Siegtenhout, een kort openingswoord had gesproken, werkte het Harmoniekorps, onder leiding van den heer H. Broekhuyzen, zijn programma op vlotte wijze af. Vooral de Fantasie Les Dragons de Villars oogstte veel succes.

Het tooneelgezelschap De B.P.M.-artisten, onder leiding van den heer H. Riekwel, had veel succes met een revue, bestaande uit elf schetsjes. Een bal, onder leiding van den heer Schilperoord besloot den avond.

BRANDJES.

Gistermiddag en gisteravond heeft de brandweer verscheidene schoorsteenbranden gebluscht n.l. B. A. Bello in de Siondwarsstraat door personeel van slangenwagen 5, bij G. Geerling in de Ommoordschestraat door personeel van slangenwagen 10, bij P. van Dongen in de Potgieterstraat door personeel van slangenwagen 55, bij J. den Ouden aan de Schans door personeel van slangenwagen 36, bij M. Moerman in de Jan van Avennesstraat door personeel van slangenwagen 56 en vanmorgen om 7 uur bij G. W. Zwitser in de Jacobusstraat door personeel van slangenwagen 26.

Straatbranden werden gisteravond gebluscht aan den Honingerdijk en de Rijnhaven O.Z. resp. door personeel van de slangenwagens 3 en 51.

Gisteravond om halfzeven ontstond een begin van brand in de keuken van H. Engelsman aan de Kokerstraat. Het vuur werd gebluscht door personeel van slangenwagen 16 onder leiding van den onderbrandmeester, den heer H. A. van Zwet en den brandmeester, den heer P. H. J. Schrauwen. Mede aanwezig waren de slangenwagens 20, 17 en 14.

Gisteravond om kwart over acht ontstond vermoedelijk door kortsluiting brand in een auto, staande in de garage Modern aan het Noordplein. Met één straal op de waterleiding is het brandje gebluscht door personeel van slangenwagen 14, onder leiding van den onderbrandmeester, den heer P. H. J. Schrauwen en den brandmeester, den heer A. Hoogendoorn. Mede aanwezig waren de slangenwagens 48, 15 en 16.

Personeel van slangenwagen 34 bluschte vanmorgen om halfnegen onder leiding van den onderbrandmeester, den heer J. W. Soek; den brandmeester, den heer H. J. Stoopman en den hoofdman, den heer J. Lourens, een brandje in een voorraad mastiek in het pakhuis van Spindler in de Ruilstraat. Mede aanwezig waren de slangenwagens 35, 49 en 36.

Zilveren jubilaresse.

Op Maandag 15 Januari a.s. hoopt mej. A. van Eijk den dag te herdenken, waarop zij vóór 25 jaar in dienst trad ten kantore der Firma W. Ledeboer, assuradeur, Wijnhaven alhier.

Ontslag A. Leeflang.

Bij den Gemeenteraad is ingekomen van den heer A. Leeflang een adres om ontslag als leeraar in hand- en lijnteekenen aan de Gemeentelijke Vakteekenschool aan de Vestastraat.

De scheepvaart in December.

De sterke vermindering.

Blijkens de door den directeur der directe belastingen, invoerrechten en accijnzen aan de Kamer van Koophandel en Fabrieken voor Rotterdam verstrekte gegevens zijn in December in de geheele Rijn-Maasdelta binnengekomen 406 (1411) schepen met 641.957 (2.232.356) ton netto.

Uit het buitenland kwam binnen voor Rotterdam 296 (1120) schepen met 560.035 (1.827.653) ton, voor Hoek van Holland 0 (43) schepen met 0 (89.372) ton, voor Poortershaven 0 (3) schepen met 0 (3.245) ton, voor Maassluis 5 (7) schepen met 787 (2.236) ton, voor Vlaardingen 9 (66) schepen met 21.033 (120.422) ton, voor Schiedam 9 (37) schepen met 24.273 (105.538) ton, voor Dordrecht, Zwijndrecht 7 (42) schepen met 2.493 (12.047) ton.

Uit een Nederlandsche zeehaven buiten de Rijn-Maasdelta kwamen binnen voor Rotterdam 69 (89) schepen met 31.772 (70.475) ton, voor Hoek van Holland 0 (1) schip met 0 (18) ton, voor Maassluis 9 (0) schepen met 1.228 (0) ton, voor Vlaardingen 0 (2) schepen met 0 (1.276) ton, voor Schiedam 2 (1) schepen met 336 (73) ton.

Niet meegerekend zijn oorlogsschepen, visschersschepen, sleepbooten, plezierjachten en schepen die binnenkomen na een proeftocht.

De tusschen haakjes geplaatste cijfers hebben betrekking op het overeenkomstige tijdvak van het vorige jaar.

Alg. Rijnschippersbond.

42ste jaarvergadering.

In de Bristolzaal van Coomans heeft de A.R.S.B. gisteravond onder voorzitterschap van den heer J. Timmermans zijn 42ste jaarvergadering gehouden. De aanwezigheid van zooveel schippers in de Rotterdamsche haven zorgde voor zeer talrijk bezoek ondanks de koude.

Het jaaroverzicht

De voorzitter memoreerde, dat de bond voor de tweede maal in zijn bestaan een Europeeschen oorlog meemaakte. De nadeelen daarvan ook voor den Rijnschipper hebben de leden van 3 September j.l. af allen aan den lijve gevoeld. De vaart naar boven was in 1939 tot September vrijwel normaal tegen redelijke vrachtprijzen, doch kwam sindsdien zoo goed als stil te liggen. De reizen van boven naar ons land verminderden eveneens sterk. De voordeelen van de drie eerste kwartalen gingen geheel teloor en vele Rijnschippers moesten in het binnenlandsch vervoer werk zoeken. Vele schippers vonden echter ook werk in het Duitsche binnenland tegen loonende vrachten en huren.

Daar staat tegenover, dat door het stopzetten der Duitsche cokeslevering aan België de Belgische schippers in de Roer ook naar Nederlandsche havens werden bevracht en den Hollanders daardoor veel concurrentie aandeden. De „Rijnvaartcentrale" heeft deze kwestie echter reeds in bespreking genomen.

De clearing werkte in de drie eerste kwartalen traag met wachttijden van 8 à 9 weken. Dit is door den oorlog veranderd en er bestaat nu practisch geen wachttijd meer.

De werkzaamheden van de Particuliere Rijnvaartcentrale verminderden sterk door den oorlog en bepalen zich thans tot bevrachtingen en transporten in Duitschland en in Limburg. Het personeel is er dan ook sterk ingekrompen. In plaats van oud-minister Verschuur is de heer Geraets thans officieel contact-commissaris geworden.

In het binnenland namen de bevrachtingen tengevolge van den oorlog eenigszins toe, doch de defensie-maatregelen veroorzaakten voor de schippers heel wat moeilijkheden, zoodat o.a. de Limburgsche beurtlijst naar Rotterdam en Arnhem werd verplaatst. Pogingen om in Limburg een beperkt aantal schepen bij de hand te houden, zijn tot heden mislukt.

De opvordering van schepen gaf tot vele klachten aanleiding. Deze klachten zijn regelmatig naar Defensie doorgezonden.

Tenslotte memoreerde de heer Timmermans nog de kwestie over den opslag van regeeringsgranen in binnenschepen. Hij gaf daarbij een exposé van wat tenslotte in deze is bereikt en maakte nog eens bezwaar tegen het gebruik, dat daarbij van niet-Nederlandsche schepen wordt gemaakt. Naar zijn meening was de toestand in 1914—1918 voor den Nederlandschen schipper zeer veel beter dan thans, ondanks de eindelijk getroffen nieuwe regeling.

Voor de binnenvaart bleef 1939 een onbevredigend jaar, al hebben de kleinere schepen in de laatste maanden wel meer werk gevonden.

In het afgeloopen jaar verloor de A.R.S.B. den oud-hoofdcommissaris-controleur, den heer J. Vermeeren, den commissaris, den heer T. Nipperus en de leden H. van der Linden, W. G. Kleipass en W. P. Stel. Eveneens overleden een zestal oudleden.

Het aantal vergaderingen en conferenties door het bestuur in 1939 bijgewoond, bedroeg niet minder dan 49. De meest verschillende onderwerpen werden daarbij behandeld.

Het voor de leden geïnde bedrag over 1939 bedroeg voor 2694 gevallen ƒ 678.321. Een 81-tal zaken loopt nog.

Een 12-tal juridische kwesties werd in behandeling genomen, waarvan drie langs gerechtelijken weg, ze ervan wist mr. Elshout in der minne te regelen.

Het ledental bleef door aan- en afmelding stationair op ruim 500. De financieele toestand van den A.R.S.B. bleef door uiterst zuinig beheer gunstig.

In 1940 komen o.a. aan de orde de invoering van de herziene Rijnvaartcondities en de herziening der binnenlandsche bevrachtingsvoorwaarden op grond van de Binnenscheepvaartwet van 4 Juli 1939, die echter nog op een invoeringsbesluit wacht.

Benoemingen en besluiten

Voor de kascontrôle koos de vergadering de heeren P. Blok, W. v. d. Graaf en N. Suringh.

Tot commissaris werden gekozen de heeren D. Verdoorn, L. Suijer, J. Patmos, G. Bokslag, G. Jiskoot, J. de Regt en J. Jansen.

Bevorderd werden tot hoofdcommissaris de heeren C. Vermeulen, A. van Lopik en C. de Vries.

De heer W. P. v. d. Wijngaard werd tot eerelid benoemd.

Besloten werd te steunen het adres van den K. van K. inzake het sluisgeld aan de Parksluizen. En eveneens het adres van „Schuttevaer" aan den minister van Waterstaat inzake de concurrentie der Ned. Spoorwegen tegenover de schipperij.

De regeeringsgranen

Een belangrijke discussie ontspon zich tenslotte over de nieuwe regeling inzake de regeeringsgranen.

Bezwaar werd gemaakt tegen het toelaten der z.g. vaste relatieschippers ook voor dit werk. Daarnaast wenschte men betaling voor het totaal der aangevraagde scheepsgrootte zonder eenigen aftrek.

En eveneens wilde men een duidelijker omschrijving van het recht van opzegging, opdat de schipper dan zonder verder moeilijkheden aan het eind van genoemden termijn zijn schip ledig te zijner beschikking zou kunnen verlangen.

Na de bespreking van nog enkele aangelegenheden werd de vergadering omstreeks 11 uur gesloten en bracht een speciaal gehuurde trambus de verst weg liggende schippers naar hun schepen in de Waalhaven.

W. MEULDIJK, †

Te Oostvoorne is op 73-jarigen leeftijd overleden de heer W. Meuldijk, oud-hoofd eener school hier ter stede.

De heer Meuldijk kwam op 1 December 1886 als onderwijzer aan de MULO-school 3e klasse aan de Linker Rottekade. Den 15den Januari 1913 werd hij benoemd tot onderwijzer aan de school voor g.l.o. aan de Joubertstraat en op 16 Juni 1917 tot onderwijzer aan de toenmalige ULO-school aan de Delfgauwstraat. Den eersten April 1924 werd hij hoofd van de school voor g.l.o. aan de Blokmakerstraat, welke functie hij tot 1 October 1931 vervulde. Daarna is de heer Meuldijk gepensioneerd.

De begrafenis is bepaald op Vrijdag, 's middags te twee uur te Oostvoorne.

MENU

Vrijdag

Uiensoep — Schelvisch met snippepeen.

Recept

Uiensoep — De rest van de uien, het uienvocht, 30 g. bloem, 30 g boter, 1 ei, dobbelsteentjes brood, boter.

De uien opzetten met het vocht en zooveel water, dat men 1 à 2 l. vocht heeft. De boter en bloem op het vuur vermengen, het vocht erbij gieten en de soep 10 minuten laten doorkoken. In een soepterrine klopt men het ei en giet hierbij voorzichtig onder flink roeren de soep. Men presenteert hierbij kleine dobbelsteentjes gebakken brood.

Brand bij Quaker's Oats

Spoedig gebluscht.

Gisteravond heeft in het fabrieksgebouw van de N.V. Quaker's Oats Graanproducten aan de Brielschelaan een brandje gewoed in een z.g. wanmolen, dat men spoedig onder bedwang had, zoodat het groote bluschmaterieel, dat voor alle gebeurlijkheden naar de plaats van den brand was gedirigeerd, geen dienst behoefde te doen.

De brand ontstond omstreeks halfelf in een z.g. wanmolen op de achtste verdieping van het hooge fabrieksgebouw. Deze molen, die geheel van hout is en het stof uit de graanproducten afvoert, was warm geloopen, waardoor vonken ontstonden en het hout in brand raakte. Het vuur werd ontdekt door het in werking komen van de Sprinklerinstallatie. Onmiddellijk begaf personeel van de onderneming zich met brandbluschapparaten en emmers water naar den brandenden molen en ving met de blussching aan. Dit ging aanvankelijk met moeilijkheden gepaard, daar er een sterke rookontwikkeling was.

De brandweer was inmiddels gewaarschuwd. Slangenwagen 59 was het eerst ter plaatse en legde een slang uit door het gebouw naar de achtste verdieping. Onder leiding van den onderbrandmeester, den heer M. B. J. Appels en den brandmeester, den heer J. H. Rodi, werd met één straal op de waterleiding aan de blussching deelgenomen. Later werd de leiding overgenomen door de hoofdlieden, de heeren A. J. Kruis, J. Bakker en L. A. v. Gunsteren. Het vuur was toen spoedig gebluscht. De wanmolen werd geheel uit elkaar gehaald om de smeulende restanten te blusschen.

Daar het hier een brand gold in een fabrieksgebouw en bij het begin niet kon worden voorzien, dat men het vuur spoedig onder de knie zou hebben, werden spoedig na het alarm nog de gereedschapswagen I en motorspuit I naar de Brielschelaan ontboden. Zij behoefden echter geen dienst te doen.

De schade door het vuur aangericht is betrekkelijk gering. De molen is geheel vernield. Ernstiger is de waterschade. Het bluschwater zocht zich een uitweg over alle verdiepingen van het gebouw.

Achtereenvolgens kwamen bij den brand aan de slangenwagens 59, 42, 51, 58, 40, gereedschapswagen I en motorspuit I.

Rentetrekkende ondersteunden.

Bij den Gemeenteraad is ingekomen van den secretaris van het Comité tot behartiging van de belangen van hen, die pensioen, ouderdomsrente, invaliditeitsrente, enz. genieten, een schrijven naar aanleiding van de afwijzing van het verzoek van die organisatie om ten aanzien van steuntrekkenden, die een dergelijke ren[illegible] of pensioen ontvangen, een gunstiger reg[illegible] te treffen.

VISCHMARKT.

Heden werden aan den Vischafslag alhier van IJmuiden, Scheveningen, Monnikendam en elders in het binnenland aangevoerd 220 kisten à 50 k.g. versche zeevisch, 2 kisten riviervisch, 2 kisten karper, 11 kistjes spiering, 100 kistjes panharing, 78 kistjes gedroogde sprot, 9 kistjes garnalen en 5 kistjes harde bokking.

Voor Noorwegen werden geveild 17 kisten versche schelvisch en 5 kisten kabeljauw en voor Denemarken 11 kisten schar en kabeljauw en 3 kistjes lever. De prijzen waren:

Middel tarbot 40—52, kleine tarbot 24—30, middel griet 22—28, kleine griet 16—20, middel schol 22—30, kleine schol 10—16, pufschol 6—9, groote schar 14—17, pufschar 5—7, kabeljauw 14—20, groote gul 12—15, kleine gul 8—11, middel schelvisch 18—26, kleine schelvisch 8—14, wijting 7—10, kuit 15—20, versche haring 7—10, sardijn 2.50—3, riviervisch 6—8, per kist; karper 0.12—0.18 per pond; spiering 1.50—2, lever 2—3, gerookte sprot 2—2.50, garnalen 2.20—2.60, per kistje; panharing 1.20—1.50, harde bokking 1.50—2 per 100 stuks.

Faillissementen in het Arrondissement Rotterdam.

10 Januari.

Uitgesproken faillissementen:

B. de Priëlle, aannemer, Vlaardingen, Arn. Hoogvlietstraat 3. Cur mr. W. A. Schippers, te Vlaardingen.

J. van Vliet, veekoopman, Wethouder Venteweg H. 157a te Reeuwijk, Cur mr. A. A. J. Rijksen, te Gouda.

L. Portegijs, Julianalaan 79, Vlaardinger-Ambacht, zaak drijvende o.d. naam Rijwielfabriek De Adelaar, te Schiedam, Westvest 18. Cur. mr. A Poortman, te Maassluis. Rechter-commissaris mr. A. J. Marx.

Opgeheven faillissementen:

J. Poldervaart, constructiewerker te Rotterdam.

A. de Ronde, te Rotterdam.

Geëindigde faillissementen:

J. Pols, kruidenier te Rozenburg.

G. Wagenaar te Rotterdam.

M. J. Wagenaar te Rotterdam.

Fa. Gebr. Wagenaar gevestigd te Rotterdam.

Agenda van Geboortedagen.

12 Januari.

1853 B. van der Veen; oud-commissaris van politie.

1876 F. X. Th. Hermans O.P.; officier Oranje Nassau Orde.

BURGERLIJKE STAND.

11 Januari.

GEHUWD:

E. H. P. Swarte, jm. 28 en E. La Bree, jd. 24 j.

10 Januari.

BEVALLEN:

J. Verlee—Janzon, D. — M. J. S. Higler—van Eijkelenburg, Z. — L Tak—van der Neut, Z. — H. S. de Hek—Oranje, Z. — W. H. Geurtz—Gerritsen, D. — F. Gijzen—de Rooij, D. — E. A. Kruik—de Vries, Z. — M. W. van der Heiden—van Welzen, D. — W. S. C. Peppel—van der Mark, Z. — J. H. van der Meulen—Bouman, Z. — G. Quist—van der Graaf, D. — G. E. Heemskerk—van den Berg, Z. — N. W. van Kralingen—de Reuver, Z. — F. A. van der Vlist—Schoonhoven, Z. — A. C. Man in 't Veld—Voshol, D. — G. H. Dierkse—Beeking, D. — A. M. Hoogland—Moerman, Z. — H. W. Bellaars—Kriesch, D. — A. Haas—van der Welle, Z. — J. Bogaarts—Pannekoek, Z. — H. M. Kila—Holleboom, D. — C. Vissers—Snoek, D. — C. Roodnat—van Bruggen, D. — G. Kleijn—Leins, D. — A. A. Olthuis—Mouris, D. — A. T. van den Ende—Kooij, D. — A. Rooijens—Remeijsen, Z. — G. van der Waal—Hoegen, D.

OVERLEDEN:

H. A. Spring in 't Veld, wedr. v. E. M. v. Galen, 77 j. — A. Naaktgeboren, dochter, 5 m. — K. Koetsveld, man v. P. v. Os, 50 j. — T. de Pater, dochter, 9 d. — E. Kalkman, vrouw v. A. Schouten, 54 j. — J. v. d. Berge, wede. v. F. v. Boven, 77 j. — C. Vergeer, man v. C. Trossel, 70 j. — A. Slingerland, wedr. v. C. Tulnman, 80 j. — H. v. Opstal, man v. L. M v. Tiel, 70 j — P. J. M. Wiers, man v. T. v. d. Munnik, 64 j. — T. Breedveld, dochter, 2 j. — A. v. d. Meijden, vrouw v. H. P. Boekesteijn, 65 j. — L. H. Rochussen, wede. v. F. Smit, 62 j.

IJsvermaak geeft ruwe huid
PUROL
verzacht - geneest
Ingez. Med. [illegible]

Vermakelijkheden, Vergaderingen enz

Donderdag 11 Januari.

Schouwburgen, Concerten enz.

Groote Schouwburg. Bouwmeester-Schouwspel „Joljt", 8 uur.
Tivoli Schouwburg. „Allerzielen", 8.15 n.m.

Bioscopen

Arena, W.-Kruiskade. Iederen dag 2 uur 15, 7 uur 15, en 9 uur 30, Zon- en feestdagen 2 uur 15, 4 uur 30, 7 uur 15 en 9 uur 30. „Sterren gaan naar Hollywood".
Asta Theater, Hoogstraat 100. Iederen dag 2, 7 en 9 uur 15. Zon- en feestdagen 12 en 5 uur matinée, 5, 7 en 9 uur avondvoorstelling. „IJscotouristen" en „Cassidy's wraak". Toegang 14 jaar.
Capitol Theater, Nieuwe Binnenweg 328. Iederen dag matinée 2.15 uur, één avondvoorstelling 8.15 uur, Zondag matinée 2.15 en 4.30 uur, één avondvoorstelling 8.15 uur. „Broadway Serenade". Toegang 18 jaar.
Centraal Theater, Binnenweg. Iederen dag matinée, Zondag van 1 uur af doorloopend. „De fluitende pijl" en „Wees op je hoede". Toegang 14 jaar.
Cineac, Coolsingel. Doorloopende voorstellingen van 9.30 v.m. tot middernacht. Actualiteiten.
City Theater, Hoogstraat. Iederen dag 2.15, 7.15 en 9.30, Zondag 2.15, 4.30, 7.15 en 9.30 uur. „Mr. Moto en de schat van het Oosten". Toegang 14 jaar.
Colosseum Theater, Beijerlandschelaan 80. Iederen avond 8 uur, Maandag- en Dinsdagmiddag 1.45 uur. Zondag 2 uur jeugdmatinée. „Marionetten" en „De gouden kool".
Corso Cinema, Coolsingel. Doorloopende voorstellingen 11, 1, 3, 5, 7 en 9 uur. „Een vrouw verloor". Toegang 18 jaar.
Edison Theater, Goudscheweg 120. Dagelijks 7 uur en 9 uur 15, Zon- en feestdagen van 1 uur af, Woensdag en Zaterdag matinée 2 uur. „De zoon der witte bergen".
Grand Theatre, Pompenburgsingel. 7.15 e 9.15 uur, dagelijks 2 uur matinée. „Kouwe drukte".
Bioscoop Harmonie, Gaesbeekstraat 91. Iederen avond 8 uur, Maandag en Dinsdag matinée. „De zwarte extase" en „Koning der onderwereld". Toegang 18 jaar.
Lumière Theater, Coolsingel. „Alleen engelen hebben vleugels". Toegang 14 j.
Luxor Paleis, Kruiskade. 7.30 en 9.30 uur. Iederen middag matinée 2.30 uur. „Hoera, ik ben papa!". Toegang 18 jaar.
Olympia, Binnenweg. Avondvoorstellingen 7.15 en 9 uur 15; alle dagen matinée 2—4 uur; 's Zondags van 12 uur af. „Mr. Motto en de schat van het Oosten" en „Terreur in Texas". Toegang 14 jaar.
Ooster Theater, St. Janstraat. 8 uur: één avondprogramma. Zondag van 1 uur af doorl. voorstelling; dagelijks matinée, behalve Zaterdags. „De hond van Baskervilles" en „Een fatale nacht". Toegang 18 j.
Passage Theater, Schiedam. 8 uur 15, tooneelvoorstelling Schied. Kunstkring.
Prinses Theater, Schiedamscheweg. 8.15 uur, matinée 2.15 uur, Zondagmiddag 4.30 uur gewone voorstelling. „Neen, m'n dochter, neen!" en „De tuin der vreugde". Toegang 18 jaar.
Scala Theater, Kruiskade. 's Middags 2 uur, avondvoorstelling 7 uur en 9.30 uur. „Je kunt 't toch niet meenemen".
Studio '32, Pompenburgsingel. Drie voorstellingen, 2, 7 en 9.15 uur. „Levensavond". Toegang 14 jaar.
Thalia, Hoogstraat 325. Voorstellingen om 2, 7 en 9.15 uur. „'t Zit in de lucht". Toegang 14 jaar.
Victoria, Bergweg 108. Eén avondvoorstelling 8 uur, Zondag 4.15 uur, Maandag en Dinsdag 2 uur goedkoope matinée, Zondag en Woensdag kindermatinée 2 uur. „Het meisje met de zeven bontmantels" en „Ik ben Sebastian Ott". Toegang 18 jaar.

Diversen.

Lybelle, Ged. Vest 6. N.R.V. R'dam, lezing jhr. dr. J. C. Mollerus „Vliegtochten per Douglas", 8 n.m.
Pro Pege, Oudedijk. Zendingstentoonstelling, 9—12, 2—5, 8—10.30 n.m.

Vrijdag 12 Januari.

Schoolgebouw Schiedamschesingel 55. Tentoonstelling Rotterdam—Batavia. Dagelijks van 10—5 en van 7—10 uur, Zondags van 12—5 uur.
Kunsthandel Unger en Van Mens, Eendrachtsweg 27. Tentoonstelling.
Kunsthandel Gebr. Koch, Noordblaak 23. Werkdagen 10—18 uur.
Bibliotheek Nederl. Economische Hoogeschool. Pieter de Hoochweg 95. Buiten vacanties geh. Vrijdag en Zaterdag uitleenen 9.45—4.30 uur. Tijdens vacanties 1—4.30 uur.
Bij-bibliotheek Vreewijk, Marc. Iederen werkdag 10—9 uur, Woensdag en Zaterdag van 10 uur v.m. tot 5 uur n.m. Uitleenen elken ochtend 10—12 uur, behalve Maandag en Vrijdag van 6.30—9 uur. Uitleenen van kinderboeken Woensdag en Zaterdag 2—5 uur. Kinderleeszaal eveneens Woensdag en Zaterdag van 2—5 uur.
Gemeente-bibliotheek, Nieuwe Markt. Werkdagen 10 uur v.m. tot 1 uur n.m., Dinsdag en Vrijdag 6—9 uur n.m., overige werkdagen 3—6 n.m.; Kinderbibliotheek uitleening Maandag en Donderdag 3—6 n.m., Dinsdag 2—6 n.m., Woensdag 12—5 n.m., Zaterdag 1—5 n.m., Maandagavond 7—9 uur. Voor de oudersi Maandag, Dinsdag, Donderdag en Vrijdag 11—12 v.m.
Museum voor Land- en Volkenkunde en Maritiem Museum „Prins Hendrik". Alle dagen, behalve Maandag, 10—4 uur. Tentoonstelling Clipperschepen.
Instituut voor Scheep- en Luchtvaart, Haringvliet. Museum en bibliotheek geopend op werkdagen van 10—4 uur n.m., bovendien Museum des Zondags van 2—4 uur. Donderdagavond van 7—9 uur.
Museum Boymans, Mathenesserlaan, 10—4 uur. Tentoonstelling.
Rotterdamsche Kunstkring, W. de Withstraat. Tentoonstelling.
Studio '32, Pompenburgsingel. Dagelijks van 2—4, 7—10 uur. Tentoonstelling.
Natuurhistorisch Museum Hofman, Mathenesserlaan 7. Geopend van 10—5 uur.
Kunsthandel „De Protector", Witte de Withstraat 29. Tentoonstelling 10—16 uur.
Kunsthandel Van Zanten, Schied.singel 27a. Tentoonstelling 10—5 uur, 's Zondags 11—4 uur.

VEILINGEN.

— Elst (Bet.), 10 Januari. Fruitveiling V.V.O.B. Zure Kroet ƒ 3, Zoete Kroet ƒ 1, Perenkroet ƒ 0.30 per 100 k.g.; Goudreinetten 8 1/2—19, Zure Kroet 6—12 1/2, Present of England 9 1/2—19, Bramley's Seedling 7—8, Rabauwen 3—4, Dubbele Bellefleur 7—9, Lederreinetten 6 1/2—8 1/2, Fransche Zure 4 1/2—5, Jasappels 4—5, Zoete Bellefleur 4—5, Campagnezoe 4 1/2—7, Reinzoet 4—7, Hanemans 5—6 1/4, Gerrit Roelofs 3—4, Enkele Benderzoet 4—6 1/2, Rouwelings 4 1/2—6, Bergamotten 3 1/2—4 1/2, IJsbouten 5—6, Winterjannen 5—7, Brederos 5 1/2—6 1/2, Nec Plus Meurs 19—25, Leghipont 18—20, Nouveau Poiteau 10—18, Gieser Wildeman 6 1/2—11 ct. per k.g.

— Elst (Bet.), 10 Januari. Groenteveiling V.V.O.B. Spruiten 22—24, uien 3 1/2—4, witlof 17—18 ct. per k.g.; prei 11—16 1/2, knolselderij 4—11 ct. per stuk.

WEEROVERZICHT

's middags 12 uur.

	10 Jan.		11 Jan.	
Barometer bij 0 gr. Cels.	1040.8 mbar. 780.7 m.M.		1039.4 mbar. 779.6 m.M.	
Therm. in de schaduw	- 5.4°C.	22°F.	-6.4°C.	20°F.
Maximum temperatuur	- 2.6°C.	27°F.	-2.0°C.	28°F.
Minimum temperatuur	-10.0°C.	14°F.	-9.8°C.	14°F.
Windrichting en kracht	O.Z.O. 2.		O.Z.O. 3.	
Bewolking der lucht	Onbewolkt		Onbewolkt	

¾ m.M kwik is 1 mbar

Het dunne pijltje geeft den stand van de vorige opgaaf

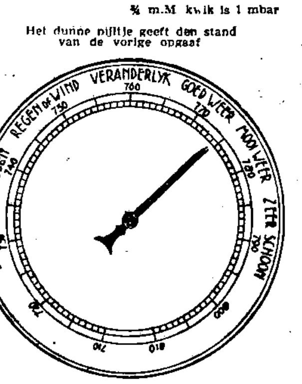

Buitenlandsch Weeroverzicht

medegedeeld door het K.N.M.I. te De Bilt:

Het maximum van den luchtdruk wordt thans gevonden in het Oosten van Roemenië waar luchtdrukwaarden van omstreeks 1054 mbar (790 m.m.) voorkomen. De as van het gebied van hoogen luchtdruk loopt dwars over centraal-Europa naar Schotland en strekt zich waarschijnlijk nog over Ierland uit.

De diepe depressie, die gisteren IJsland passeerde, werd gevolgd door krachtige barometerstijgingen en daling van temperatuur. Zij ligt thans in de Poolzee. De warme luchtmassa's aan haar Zuidzijde deden de temperatuur stijgen langs de Noorsche kust en brachten tijdelijk dooi tot in het Oostelijk Oostzeegebied.

Het vorstgebied overdekt thans het geheele vasteland en vermoedelijk ook het Zuidelijke deel der Britsche eilanden. Naar het Zuiden reikt het tot over de Alpen en de Pyreneeën.

De continentale koude luchtmassa's storten zich over het geheele Westelijke Middellandsche Zeegebied uit en zijn reeds tot den 40sten breedtegraad voortgeschreden. In het Zuidelijk deel der Adriatische Zee vielen zeer zware regens en langs de kusten heerschen zware stormen. Vermoedelijk waait in Zuid Frankrijk een zware mistral.

De randstoringen der Oceaandepressie, die langs de Azoren trekken, zijn van weinig beteekenis. De geheele Oceaandepressie schijnt geleidelijk op te vullen. Over het Oostelijk deel van den Oceaan ligt een krachtig gebied van hoogen luchtdruk.

ZON EN MAAN:

Vrijdag 12 Januari.

Zonsopgang 8.08 Zonsondergang 4.09

Wassende Maan.

LICHTEN:

Vaartuigen van Zonsondergang tot Zonsopgang.
Rijwielen en Motorrijtuigen.
uit 's morgens 7.38 aan 's avonds 4.39

HOOG WATER:

Rotterdam.

11 Jan. 1e getij 5.19 v.m.; 2e getij 5.44 n.m.
12 Jan. 1e getij 5.50 v.m.; 2e getij 6.15 n.m.

INGEZONDEN STUKKEN.

(Buiten verantwoordelijkheid van de redactie).

ONZE MILITAIREN.

Mijnheer de Redacteur,

Veel wordt er gedaan voor onze militairen, die momenteel onder de wapenen zijn. Kan er nu ook niets worden gedaan voor hen, die als gevolg hiervan reeds werkloos zijn geworden, en, wegens hun leeftijd, voor altijd uitgeschakeld dreigen te worden uit het bedrijfsleven?

Ondergeteekende behoort tot de lichting 1924 der cavalerie, die 25 Augustus j.l. bij voormobilisatie onder de wapenen moest komen.

De dag der voormobilisatie viel midden in de week. Ondergeteekende en vele anderen, moesten onmiddellijk hun werkzaamheden laten liggen om hun plicht te vervullen. Echter, reeds na enkele weken, op 3 October j.l., zwaaide deze lichting al weer af, met als gevolg, dat ik en velen met mij, zich moesten wenden tot M.H. om ondersteuning, omdat hun plaatsen in het bedrijf reeds waren ingenomen, en, ondanks alle moeite om weder aan het werk te komen, het overgroote deel dezer personen hierin nog steeds niet is geslaagd.

Wij van de lichting '24 zijn dus nu al slachtoffer en voor ons kan toch wel iets gedaan worden?

In de hoop, dat wij niet tevergeefs onzen plicht hebben volbracht:

L. P.

CORRESPONDENTIE.

Daar het niet mogelijk meer is alle aanvragen onder deze rubriek in het Nieuwsblad te beantwoorden, zoo verzoekt de Redactie duidelijke opgaven van naam en adres om de antwoorden toe te kunnen zenden, wanneer wegens plaatsgebrek de rubriek wordt ingekort.

— A. de J., alhier. Een zelfgemaakt smyrna-kussen kunt u laten scheren bij een tapijtfabriek. 4755

— D. M., te Naaldwijk. Een vetvlek kunt u verwijderen met benzine of tetra. Met een watje, gedoopt in die vloeistof, wrijft u stevig over de vlek. Als het watje vuil wordt, een nieuw nemen, net zoo lang tot de vlek geheel verwijderd is. 4796

— Mevr. S., alhier. U kunt probeeren de naden van een velours chiffon japon aan den achterkant op de hand te strijken. 4765

— H. M., alhier. U stelt zooveel problemen over bridge dat het best is, zich een boekje over dat kaartspel aan te schaffen in den boekhandel. 93

— C. H., te IJsselmonde. Wend u tot het consultatiebureau voor moeilijke kinderen te Rotterdam, gevestigd 's Gravendijkwal 26b. Daar kan men u zeggen, hoe het meisje moet worden aangepakt en welke maatregelen u verder treffen kunt. 45

— A. S., Dongen (N.B.). Over het zwart of bruin verven van bereide konijnenvellen kan een bonthandelaar u inlichten. Handelsmerken van verfstoffen enz. mag de redactie niet verstrekken. 73

— U., alhier. Indien u iets weten wilt omtrent het leidsterschap in kinderhuizen, kunt u zich het best wenden tot de Vereeniging tot Voorlichting bij beroepskeuze, Hoogstraat 233a, spreekuren dagelijks (behalve Zaterdags) van 1—4 n.m.; Dinsdags en Donderdags bovendien van 7—9 n.m. Tel. 10478. 84

— Letter P., alhier. Het eerste kind als het een jongen is wordt vaak genoemd naar den grootvader van den manskant, is het een meisje, naar de grootmoeder van den vrouwskant, echter ook wel naar dien van den manskant. Men is er volkomen vrij in en tegenwoordig wordt met de traditie heel dikwijls gebroken. 4805

FAMILIEBERICHTEN

Ondertrouwd:

D. VEEN

Arts

en

KÄTHE HEKMAN

Bergsingel 139 A } Rotterdam
Schiekade 75 } 11 Jan.

Kerkelijke Huwelijksbevestiging Dinsdag 30 Jan. te 1 uur in de Geref. Zuiderkerk, Westzeedijk door Ds. S. DE VRIES te Medemblik.

11332 14

Met blijdschap geven wij kennis van de geboorte van ons Zoontje

GEERT EGBERT.

J. EMMENS.
A. W. EMMENS—VISSER.

Zijldijk, 8 Januari 1940.

11350 8

VOLSTREKT EENIGE KENNISGEVING.

Heden overleed onverwacht onze lieve Moeder, Behuwd- en Grootmoeder

LOUISE HENRIETTE SMIT—ROCHUSSEN,

in den ouderdom van 62 jaar.

Rotterdam:
A. P. RAUWENHOFF—SMIT.
Ir. F. C. RAUWENHOFF.
Alblasserdam:
H. SMIT Fzn.
A. SMIT—VAN DER GOOT.
Dordrecht:
F. SMIT Fzn.
Mr. C. C. A. SMIT—POLANO.
Batavia:
L. H. SMIT.
A. M. BORREN.
En Kleinkinderen.

Rotterdam, 9 Januari 1940.
Kralingsche Plaslaan 162.

De verassching zal plaats hebben Vrijdag a.s. te Velsen, na aankomst van trein 13.40 Driehuis—Westerveld.

11221 37

Heden ontsliep zacht en kalm, geheel onverwacht, onze lieve Man, Vader, Behuwd-, Groot- en Overgrootvader, Behuwd-broeder en Oom

GEURARDUS VAN US,

in den ouderdom van 84 jaar.

Uit aller naam:

Rotterdam:
M. VAN US—VAN DER BURGH.
N. VAN US.
H. VAN US—KRAP.
Dordrecht:
M. VAN DER BURGH—VAN US.
JOHS. J. C. VAN DER BURGH Sr.
Klein- en Achterkleinkinderen.

Rotterdam, 10 Januari 1940.
Jericholaan 45b.

GEEN BLOEMEN.

De teraardebestelling zal plaats hebben Zaterdag 13 Januari a.s op de Hervormde Begraafplaats „Oud Kralingen".
Vertrek van het sterfhuis te 1 uur.

11381 34

Heden overleed tot onze diepe droefheid mijn innig geliefde Man en onze zorgzame Vader, Behuwd- en Grootvader, de Heer

MATTHIJS v. REIJN,

in den ouderdom van 66 jaar.

Gep. Ond. Off. der Koninklijke Marine.

Wed. L. C. VAN REIJN—CAMPFENS.
M. C. OBERT—v. REIJN.
F. OBERT en Kleinzoon.
En verdere Familie.

Rotterdam, 10 Januari 1940.
Schipperstraat 13.

De teraardebestelling zal plaats vinden Zaterdag a.s. op de Algemeene Begraafplaats Crooswijk.
Vertrek van het woonhuis te 11 uur.

11389 27

Met diep leedwezen geven wij kennis van het overlijden van onzen zeer gewaardeerden medewerker, den Heer

H. KRANENDONK.

Zijn nagedachtenis zal bij ons steeds in eere blijven.

Rotterdam, 11 Januari 1940.

N.V. JAC. BLOM's
Auto Supply Comp.

11262 16

Eenige en Algemeene Kennisgeving.

Heden overleed plotseling mijn lieve Vader en onze Broeder

WILLEM MEULDIJK

in den ouderdom van 73 jaar.

Uit aller naam:
LENA MEULDIJK.

Oostvoorne, 9 Januari 1940.

Begrafenis te Oostvoorne op 12 dezer 2 uur n.m.

11328 16

Heden ontsliep, onze lieve Man, Vader, Behuwd- en Grootvader, de Heer

HENDRIK BARENDSE,

in den ouderdom van 71 jaren.

Uit aller naam:
A. W. BARENDSE—ZIMDARSE.

Utrecht, 9 Jan. 1940.

11348 14

Heden overleed onze beste Man en Vader

PH. D. VAN PRAAG,

in den ouderdom van 62 jaar.

P. VAN PRAAG—ECKSTEIN.
D. VAN PRAAG.
S. VAN PRAAG.

Apeldoorn, 9 Januari '40.

11349 13

Zaterdag 13 Jan. a.s. hoopt mijn lieve Man, onze Vader, Behuwd- en Grootvader, de Heer

L. I. DE WINTER

zijn 60sten verjaardag te herdenken. Dat hij nog vele jaren voor ons gespaard moge blijven is ons aller wensch.

Uit aller naam:
G. DE WINTER— v. d. SLUIS.
R'dam, Noordsingel 14.

Verhuisd:
J. DE NOBEL
Kunsttanden en Gebitten,
naar
2e Middellandstraat 5a
11365 7

UW KUNSTGEBIT
vóór Zondag gereed Reparatiën iederen dag. Pijnloos trekken u.n.a. J. W. SANDERS, Noordblaak 65 voorheen Oppert. — Telef 10081
32715 6

ONZE
OPRUIMING
duurt nog slechts
8 DAGEN
Profiteert van onze prijzen.
v.h. SCHNITZLER's SPIEGELMAGAZIJN
op den hoi en den hoek
Weste Wagenstraat 95. — Tel. 55765.
11291 15

vraagt prospectus!
WESTER MUZIEK SCHOOL SCHIETBAANLAAN 85
PIANO • ORGEL • VIOOL • ACCORDEON •
LES — INSTRUMENT — STUDIEGELEGENHEID
KINDEREN v.a. f 2.50 P. MND • VOLWASSENEN
11255 12

Maison Westerveld
Vrijdag 12 Januari 1940, 's morgens 9 uur, begint onze bekende
Serie-Verkoop van Japonnen
I à f 6.75
II à f 8.75
III à f 10.75
Zie onze etalages!
Mauritsweg 53. Maison Westerveld.
Telefoon 50099.
11232 28

11281 19

f 500.—
of hoogere Belooning
die het Persoon, m.b. leeftijd, gehuwd z. K., goed bekend in de Metaalbewerking, en in de veestapel, aan een vaste betrekk. helpt, hetzij direct of later, voorkeur contrôle, opz. houden of iets dergelijks. Geheimh. verz. Br. fr., No. 11270, Bur. v. d. Blad. 12

11280 29

KOOPT NU
Prima LEIDSCHE
Wollen Dekens
Fabr. ZAALBERG
Diverse kleuren en dessins
Matige Prijzen!!
DE OOIEVAAR
Stroveer bij Hofplein.
11276 25

J. HENIGER Jr.
KIPSTRAAT h. Pannekoekstraat
GR. HILLEDIJK h. H. Croesinkstr.
BOEDEN, vanaf .... f 1.00
PETTEN, vanaf .... f 0.43
ROTTERDAM — DEN HAAG
40521 16

PHILIPS RADIO
MODEL 1940
VRAAGT POLIS VOOR 2 JARIGE VERZEKERING VAN LAMPEN EN REPARATIEKOSTEN
SITTERS & KAR
Nwe Binnenweg 160.
't Zie Uw adres nooit in de krant,
En toch verwacht ge mij als klant!

KUNSTTANDEN en GEBITTEN
Volledig Boven- en Ondergebit 2 jaar schriftelijke garantie: **F. 37.50**
BETALING: F. 1.— per week.
Inlichtingen van 1—6 en van 7—8 uur.
Oudedijk 299a, Statenweg 88, Bergweg 244, Boschje h. Goudschesingel
Putschelaan 47, Linker Maasoever.
34014 24

STUDEERT SCHRIFTELIJK
Fransch, Duitsch, Engelsch, Ned. Taal met Rekenen, Boekhouden, Schoonschr., Steno, Alg. Ontwikkeling. Elk vak pl.m. 65 ct. p. mnd. Vraagt gratis proefles en inl. aan CURSUS ZELFONTWIKKELING, Bosb. Toussaintstraat 46R, A'dam-W.
10901 30

KAHREL'S THEE
Prijzen per ons
Voor een goede kop Thee . . . . 28 ct.
Voor een betere kop Thee 30, 32, 34, 36 ct.
Voor een fijne kop Thee . . 38, 40, 44 ct.
Voor een buitengewone kop Thee 46, 50 ct.
11259 40

HET DEKENHUIS
Oude Binnenweg 146,
Telefoon 12125.
Nog extra lage prijzen wollen dekens in alle maten
Gedurende deze maand 10% extra korting.
11304 10

GUMMI WARMWATERKRUIKEN
A. W. VAN DEN BERG
HOOFDSTEEG 19
11038 14

Gemeente Banken v. Leening
Onderhandsche Verkoop van Goud, Zilver, Juweelen, Kleeding en vele andere goederen. Geopend Zaterdag 13 Januari 1940 van 10 tot 5 uur en volgende dagen van 10 tot 4 uur.
Wijde Broedersteeg 6 hoek Lange Torenstraat te Rotterdam.
Alle goederen zijn geprijsd.
11290 12

SCHAATSEN
Nog een groote partij nikkelen Dames- en Kinderschaatsen f 2.90 en f 3.25. Verder alle merken.
SCHUURMAN's Sporthuis,
Goudscheweg 40 — Telef. 13260.
11366 8

BALANS OPRUIMING!
Costuum of Winterjas naar maat uit laatste Coupons
reeds voor **f 29.50**
Restanten Regenjassen, Demi-Saisons, Costuums en Winterjassen zeer voordeelig.
SCHÖNBERG'S MAATKLEEDING NOORDBLAAK 65
TELEFOON 52085
11300 51

MEUBEL-OPRUIMING
De Meubelbeurs houdt opruiming, maar dan goed, spotkoopjes. 2 Clubfauteuils, 4 Stoelen van f 45.— voor f 32.50 Met Velourbekleeding, extra zwaar, nu f 39.50—f 59.50. Nieuwste Sleemodellen van f 95.— voor f 69.50—f 89.50. Hulskamersteilen nu f 16.50—f 23.50, geheel verend nu f 29.50—f 36.50. Massief elken f 41.50—f 49.50. Elken Dressoirs nu f 13.50—f 16.50. Nieuwste Buikmodellen nu f 20.50—f 26.50, groote maten f 29.50—f 36.50. Theemeubels nu f 5.90—f 7.90. Buikmodellen nu f 12.50—f 15.50. 12 Massief elken Slaapkamers van f 75.— nu compleet f 59.50. Slechts enkele pracht Slaapkamers met Vleugelledikant en 2 aangebouwde Nachtkasten compleet nu f 83.50. Met groote 3-deurskasten, pracht kamers, compleet nu f 97.50—f 114.50—f 136.—. Engelsche Kamers nu compleet f 92.—. Ons succes Engelsche Kamer met groot Dressoir en dikke balpooten van f 195.— nu compleet f 165.—. Een speciale aanbieding voor trouwlustigen. Huiskamer en Slaapkamer, 2 kamers compleet geïnstalleerd, nu f 125.00—f 165.00—f 225.00.
Wij hebben nog veel meer bijzondere koopjes, maar heeft U iets noodig in Meubelen, komt U dan bij ons eens vrijblijvend binnen kijken zonder koopverplichting. Meubelen nu gekocht worden gratis bewaard voor latere levering. Dus allen naar:
DE MEUBELBEURS Alléén Gr. Visscherijstraat 8-10
R'DAM (bij de Math.brug) TELEF. 38763
11254 66

N.V. Werf en Mach.fabriek „Katendrecht".
Buitengewone Algemeene vergadering van Aandeelhouders te houden op 27 Jan. 1940, des v.m. te 11 uur ten kantore der N.V. alwaar punten van behandeling voor aandeelhouders ter inzage liggen.
DE DIRECTIE.
11234 22

GEACHTE DAMES.
Ter voldoening aan de vele verzoeken zijn wij v.a. heden telefonisch aangesloten onder
No. 33850
DAMESKAPSALON MAISON BLANS
Josephlaan 4 bij W. Kruiskade. 15 jaar bekend voor Haarverzorging en Permanent. Voor Haarverven gediplomeerde specialiste te uwer beschikking. Ook voor bedorven haar.
11334 15

Meteoor Anthraciet Blokjes
f 1.90 per H.L. De beste brandstof voor weinig geld. SLUYTER's KOLENHANDEL, Tel. 31237, Rochussenstraat 311, ROTTERDAM.
11339 7

HUWELIJK.
Voor beschaafde, knappe Jongedame, R.K., 23 jaar (middenstand) zoekt 1ste klas bemiddelingskantoor kennismaking met dito Jongeman, m. behoorl. ink. Br. No. 5820, Adv.-Bur. KEUZENKAMP, Schiekade 208, R'dam.
11368 8

PIANO WEBER
Niet van nieuw te onderscheiden.
J. VAN URK, Kruiskade 112/114
11307 11

Vrij Boven- en Benedenhuis geheel gerestaureerd te huur. Voorzien van Centrale Verwarming. Gelegen Plaswijckkwartier H'berg. Huurprijzen f 37.50 per maand. Te bevragen Woningbureau „VOORUITSTREVEND", Hoyledesingel 46, Hillegersberg. Tel. No. 42216.
11280 10

DAMES!
Vraagt onze bekende Fransche en Amerikaansche
Patent Geneesmiddelen
Speciale Dokters-recepten
Succes verzekerd
Maison „SANTé"
Gummiwaren — Spuiten enz.
Oude Binnenweg 140 — Tel 14822
Kruiserstraat 29 (b.d. Blaak)
11045 20

H.H. KAPITEINS en SCHIPPERS
Het ROTTERDAMSCH NIEUWSBLAD is te KRIMPEN a. d. IJSSEL verkrijgbaar bij den heer
H. TROUWBORST, Veerpad

GRATIS HAARGROEIMIDDEL
m. broch. tot 31 Jan. (volg. bek. huidarts). Bestrijdt elk leeft. Kaalheid, uitval, roos, vet, grijs haar. Uitst. result. DE VRIES, Kapelweg 8, Scheveningen. Insl. adv. en f 0.45 postz. v. verp., porto, adm.
11241 10

RIJWIELHANDELAREN
OORVERWARMERS per dozijn f 1.90.
alleen bij
J. v. ROOSENDAAL, Lange Pannekoekstraat, hoek Prinsenstraat.
Telefoon 54325—43057.
11289 18

SCHAATSEN J. NOOITGEDAGT & ZONEN-YLST
VERKOOP UITSLUITEND AAN WEDERVERKOOPERS IN PLAATSEN WAAR WIJ VERTEGENWOORDIGD ZIJN
11354 86

NOOITGEDAGT EN METALEN
SCHAATSEN
VANAF f 1.20
BREUR's IJZERHANDEL
ZAAGMOLENDRIFT 23 — VLIETLAAN 55
11383 22

VOORTZETTING van de groote Opruiming
bij den
BROEKENKONING
Jonker Fransstr. III - R'dam
'n Prima Broek voor weinig Geld.
11262 40

OPENBARE VERKOOPING.
VEREEN. VAN PARTICULIERE BANK VAN LEENINGHOUDERS.
De Openbare Verkooping der niet geloste Panden in de maanden Mei en Juni 1939 beleend zal plaats hebben op
Woensdag 24 Januari 1940 en volgende dagen
in het Veilinggebouw „DE EENDRACHT", Beursplein 18, Rotterdam.
HET BESTUUR.
De Panden kunnen nog worden vernieuwd tot 17 Januari.
11266 20

De kleur van Cora

belooft U het fijnste en zuiverste in Italiaansche Vermouth, maar de smaak overtreft nog iedere verwachting. Geen wonder, dat steeds méér liefhebbers van goede Vermouth, er op staan juist „CORA" te schenken. „CORA" is zuiver, pikant en tóch zacht! - Vraagt óók voortaan Uw leverancier „CORA".
CORA
ITALIAANSCHE VERMOUTH ZOOALS ZE ZIJN MOET
11318 126

De ondergeteekenden maken hiermede bekend, dat vanaf 11 Jan. 18 uur de tarieven voor assistentie van zeeschepen, rijnschepen en alle andere werkzaamheden, alsmede de vaarloonen wegens ijsgang met

100% ZULLEN WORDEN VERHOOGD,

waarmede de vorige verhooging van 50 % is vervallen.

N.V. L. SMIT & Co's INTERNATIONALE SLEEPDIENST.
N.V. NEDERLANDSCHE STOOMSLEEPDIENST v/h. VAN P. SMIT JR.
N.V. VEREENIGDE ONAFHANKELIJKE SLEEPDIENST.
N.V. STOOMSLEEPDIENST „MAAS".
N.V. ROTTERDAMSCHE SLEEPDIENST
HAVENDIENST „SPIDO".

11380 50

HET **EINDE** VAN **LIKDOORNS** EN VOETKWALEN
VOOR ALTIJD
VERLICHTING IN 5 MINUTEN
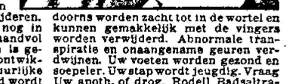
Hier is de manier om met een heilzaam zuurstofvoetbad voor ééns en voor altijd een einde te maken aan voetongemakken en pijnlijke likdoorns te verwijderen. Dompel Uw voeten vanavond nog in een voetbad, dat door een handvol Rodell Badsaltraten werkzaam is gemaakt. Deze heilzame zouten ontwikkelen actieve zuurstof, de natuurlijke en snelle genezer. Vermoeidheid wordt onmiddellijk verlicht, zwellingen en gloeiingen houden voor altijd op, likdoorns worden zacht tot in de wortel en kunnen gemakkelijk met de vingers worden verwijderd. Abnormale transpiratie en onaangename geuren verdwijnen. Uw voeten worden gezond en soepeler. Uw stap wordt jeugdig. Vraag Uw apoth. of drog. Rodell Badsaltraten. Resultaat ten volle gegarandeerd: Uw voeten in orde of Uw geld terug!
BELANGRIJK: 10.000 pakjes zullen worden verkocht à 15 cent. Koop er één als proef. De gewone pakken en het royale Familiepak zijn extra voordeelig
11237 54

OPRUIMING SCHAATSEN
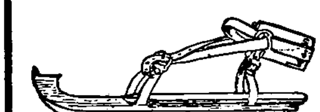
DIVERSE MODELLEN voor HARD- en KUNSTRIJDEN
SCHMEINK
HOOGSTRAAT 147 ROTTERDAM
11296 44

Opheffing Sunlight Geschenkendepot
per 30 Maart a.s.
Binnenweg 81a, Rotterdam.
In verband met de opheffing van het SUNLIGHT Geschenkendepot wordt de INVENTARIS, bestaande uit Toonbanken, Vitrines en Wandbetimmering,
TER OVERNAME AANGEBODEN
Brieven te richten aan: Reclame-afdeling der Sunlight Zeepfabrieken MUSEUMPARK 1 te ROTTERDAM.
11322 50

NU EEN WARME GROC VAN
ALICANTE
De Hollandse Wijn
75 cent per fles
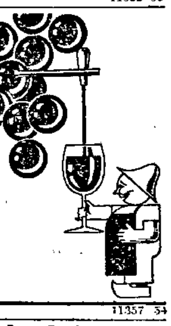
Verkrijgbaar te Rotterdam o.a. bij:
J. A. v. d. VALK, Nwe. Binnenweg 431
H. DUYTSCH Jr., Schiedamschew. 104b
Wed. J. FLORIJN & Co., Hoogstr. 126
J. GRAUS & Co., Goudsche Rijweg 3
Het WIJNHUIS, Strevelsweg 73.
Verkoopkant. N.V. WIJNBEDRIJF „WIRO"
Ged. Glashaven 12a — Telefoon 55600
11357 54

Het sparen van Voederbonnen.

De Voedselcommissaris voor Zuid-Holland deelt aan de bij de Landbouw-Crisis-Organisatie voor Zuid-Holland georganiseerde veehouders mede, dat de veevoederbonnen geldig zullen zijn tot het einde van de toewijzingsperiode volgende op die, waarvoor de bonnen zijn uitgeschreven

Dit beteekent dus, dat de bonnen 1 tot en met IV, welke werden afgegeven voor de periode van 11 December tot en met 7 Januari, geldig zullen blijven tot het einde van de hierop volgende 4-wekelijksche periode van 8 Januari tot en met 4 Februari en dat de bonnen van 8 Januari tot 4 Februari geldig zullen zijn tot en met 3 Maart.

De regeling komt dus hierop neer, dat men steeds moet zorgen, de bonnen van een reeds verloopen periode in de daarop volgende 4 weken, desnoods in de laatste week daarvan, ter inwisseling aan te bieden. Men moet dus steeds de laatst gekregen bonnen sparen en de oudste gebruiken.

Men kan vergissingen voorkomen, door aan de achterzijde van den bon den datum te vermelden, tot wanneer de bon geldig is. Deze datum wordt gevonden, door vanaf den aanvangsdatum van de periode, die op den bon vermeld is, 8 weken verder te tellen.

Veehouders, die ondanks deze regeling toch nog gedwongen zijn zoodanigen voorraad op eigen bedrijf aan te leggen, dat dit met het oog op vreterij aan zakken enz. bezwaarlijk wordt, zullen goed doen zich tijdig tot hun Bureauhouder te wenden.

2 KOP-EN-SCHOTELS

van ivoorkleurig porselein der bekende Mosa-fabrieken, met goud-zwarte lijndecoratie in moderne lage schaalvorm tegen inlevering van slechts **30** geschenkenbons van

SNEEUWWIT-ZEEPPOEDER KLEPEL- EN KLOKZEEP,

mits afgehaald bij:

Sig. Mag. Joh. Nelemans, Toulonschelaan 53, Dordrecht; Leesbibl. P. J. W. Jongeneel, Markt 41, Gouda; Wed. J. J. Akkerhuijs, Nieuwstraat 9, Maassluis; Sig. Mag. K. Dienaar v/h. J. P. v. Boxtel, Schiedamscheweg 30, R'dam; Sig. Mag. A. P. J. Groffen, Groene Hilledijk 288, R'dam; M. Jutte, Rosestr. 22 (Feijenoord), R'dam; Sig. Mag. F. L. W. Parie, Gaesbeekstraat 4, R'dam; Sig. Mag. Polderman, Ged. Slaak 142a, R'dam; Sig. Mag. „Pijnacker" J. W. Aben, 1e Pijnackerstraat 30, R'dam; Piet v. d. Spek, Tiendstr. 13 h/Bloemstr., R'dam; M. Noordzij, Lange Nieuwstraat 123, Schiedam; Leesbibl. D. Stjn & Zn., Smallehavenstr. 3, Vlaardingen.

ZEEPFABRIEK „DE KLOK" v/h J. J. VAN APELDOORN H.Zn. HEERDE

11240 124

GELD N.V.B. Nationale Volks Bank GELDCREDIETBANK

Vanaf f 50.—: Ambtenaren (ook gemobiliis.) en vast partic. personeel tot maandinkomen zonder borg. Wettelijk tarief. Vlug en discreet. Inl. mond. en schr. (postz. v. Antw.). 32402 18

Mauritsweg 3, Rotterdam, Tel. 51332

Dag 9—5 Za 9—1.30, ook Di & Vr.av. 6—8

Hunkemöller Lexis

Kousen — CORSETTEN — Tricotages

Opgericht 1886 32 Filialen

inventaris opruiming

Ondanks stijgende goederenprijzen uiterst gunstige aanbiedingen!

JARRETELGORDELS rose stof, 4 jarretelles 29c

IDEM broché m. voering stof, 4 jarretelles 0.59 49c

BUSTEHOUDERS rose en bleu, goed mod. 23c

BUSTEHOUDERS witte katoen, achterst. 15c

BUSTEHOUDERS witte katoen, met koordjes bestikt, 1.07, 0.86, 0.68 ..... 58c

HEUPCORSETTEN mooie broché, 4 jarr. vanaf 69c

ZIJSLUITING-CORSETTEN in effen stof of broché, 4 jarretelles 56c

BUIKBAND-CORSETTEN groote sorteering, vanaf 2.48

ZIJSLUITING-CORSETTEN mooie groote modellen, solide broché, vanaf 98c

LASTEX-INSTAPPERS soepele, sterke elastiek, 4 jarretelles, 1.78, 1.35, 1.15, 0.89 59c

CORSELET lastex elastiek met kant bustehouder, 4 jarret. 3.28, 2.78, 2.19 ..... 1.68

VERBAND, (badstof) per stuk 0.12, 0.09 ..... 6c

VERBAND (oplosbaar) per groot pak, inhoud 10 stuks, wit als sneeuw 25c

ZIJDEN KOUSEN mooie kleuren 0.84, 0.69, 0.49, 0.43 35c

ZIJDEN GEPLATT. KOUSEN sterk en elegant, 0.98 0.83, 0.53 ..... 39c

ZIJDEN KOUSEN mooi links weefsel, 1.23, 1.08, 0.89 ..... 65c

KOUSEN imit. natuurzijde, ragfijn even mooi doch sterker dan zuivere zijde, prachtkleuren 78c

HEMDJES fantasie-interlock weefsel 39c

DIRECTOIRES en HEMDJES in mooie zijden interlock 1.10, 0.75 ..... 58c

DIRECTOIRES en HEMDJES in zijde met fil d'ecosse, fantasie gebreid per stuk 75c

ONDERJURKEN fantasie zijde, met appl. vanaf 75c

ONDERJURKEN charmeuse zijde, met applique schouderb. of ronde hals, 1.49, 1.39 1.29, 0.98 89c

CHARMEUSE GARNITUREN mooie qualiteit, 3-deelig, **onderjurk, hemdje en pantalon,** alles met groot motief 4.25, 2.98 2.48

AMSTERDAM (10 Fil.), HAARLEM, LEIDEN, DEN HAAG (7 Filialen), ROTTERDAM (4 Fil.), ARNHEM, APELDOORN, EINDHOVEN, TILBURG, DEN BOSCH, UTRECHT, AMERSFOORT, — HILVERSUM, GRONINGEN.

ROTTERDAM:

Hoogstraat 317 Tel. 53692
Jonker Fransstr. 91 Tel. 57382
Beijerl.laan 120-122 Tel. 11214
West-Kruiskade 67 Tel. 30459

HUNKEMÖLLER LEXIS

11319 232

U kent mij toch?!..

Seizoen-

OP RUI MING

bij

PIET v. d. BERGH

DAT ZEGT GENOEG

Want ook nu weer ENORME KOOPJES in

HERENKLEDING
JONGENSKLEDING
DAMESMANTELS
Op KLEDING NAAR MAAT

10 % KORTING

PIET v. d. BERGH

MEENT 7 ROTTERDAM

TEL. 55435

11295 94

DEKENS

210x180 uit grooten voorraad 150x200, in verschillende dessins beneden 10 gld.

190x230, in pracht kwal. 17.50
190x230, royaler en zwaarder mooiere kleuren en combinaties. Gestikte Dekens vanaf . . 6.95

In keuze en betaling geen moeilijkheden

VOLLEBREGT's H.Z.M.

Meubel- en Tapijt afdeeling

Zaagmolendrift - Mathenesserdijk No. 267 - Beijerlandschelaan 3-5-7-9

11295 28

OPLOSSING van de KRUISWOORDPUZZLE

voorkomend in het Nieuwsblad van gisteren:

Horizontaal: 1. Koper. 6. Pantalon. 9. L.o. 10. Dame. 11. Op. 13. Nabij. 14. Kas. 16. N.b. 17. T.t. 19. Eva. 22. Oil. 24. Alk. 26. Omar. 28. Si. 29. Lotus. 31. Reien. 34. Inrit. 36. Sla. 38. Eigen. 40. Aula. 42. Eere. 43. Twist. 44. Rug. 45. Pièce. 47. Gek. 49. Benee. 50. Een. 52. Na. 53. Kapel. 54. Piket. 55. Baret. 56. Cokes. 57. D.m. 58. Raar. 59. Baker. 60. Leo. 61. Zerk. 62. Hamel. 63. Harz. 64. M.s. 65. Heler. 66. Kandij. 67. Olie. 68. Geleen. 69. Wagon.

Verticaal: 1. Knook. 2. O.T. 3. Pad. 4. Elan. 5. Roman. 7. Al. 8. Nebbe. 12. Pa. 15. Stool. 18. Timor. 20. Va. 21. Als. 23. Latei. 25. Kip. 27. Ruïne. 30. Serie. 32. Niger. 33. Fluweel. 35. Terug. 36. Satinet. 37. Alice. 39. Negen. 41. Ase. 45. Peper. 46. Zeker. 48. Karmozijn. 49. Barak. 50. Eikel. 51. Nes. 53. Kaars. 54. Poker. 55. Brem. 56. Camee. 57. Derde. 59. Bali. 60. Lanen. 62. Hel. 63. Halo. 65. Ho. 66. Keg. 68. Ga.

De 2 nieuwe, hyper-moderne, **ZIJLSTRA-LEVENSMIDDELENWINKELS**

PUTSCHELAAN 236c en STADHOUDERSWEG 100a

zouden stellig ook zonder de cadeaux een groote aantrekkingskracht hebben, niet alleen door hun frisch aanzien en ruime, overzichtelijke inrichting, maar tevens doordat er uitsluitend kwaliteitsartikelen worden verkocht voor de laagst mogelijke prijzen. Het aan de **Zijlstra**-winkels verbonden **spaarsysteem** heeft bovendien de populariteit niet weinig bevorderd. Met de spaarzegels zijn o.a. fraai gedecoreerde **thee-, ontbijt- en eetserviezen** te verwerven. Opdat de koopers een denkbeeld kunnen krijgen omtrent deze serviezen, geven wij vanaf **Vrijdag 12 t/m Donderdag 18 Januari** een

FRAAIE MELKBEKER CADEAU.

(tevens chocoladebeker)

Bij aankoop van f 1.- waren, waaronder cacao, doch uitgezonderd suiker, roomboter en margarine, ontvangt U de hiernevens afgebeelde **FRAAIE MELKBEKER GRATIS!** Het succes der Zijlstra-winkels is in Rotterdam opvallend groot en dit zal door het mooie en nuttige cadeau zeker nog toenemen. Winkel daarom en om de vele andere voordeelen bij

Deze fraaie melkbeker cadeau en... bovendien nog spaarzegels.

koffie ZIJLSTRA thee

PUTSCHELAAN 236c en STADHOUDERSWEG 100a, ROTTERDAM

hoek St. Andriesstraat. hoek Dresselhuysstraat.

11238 516

Halfjaarlijksche „Prince of Wales" opruiming

BEGINT VRIJDAG 12 JANUARI

THE PRINCE OF WALES

SLAGVELD 23 - TEL. 15178 - ROTTERDAM

11341 123

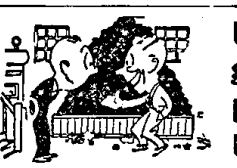

U wilt geen stof of gruis Neem dan van ons Uw KOLEN thuis

VAN ROOIJ & Co.

Handelsterrein Feyenoord Tel. 51294-37027

ANTHRACIET VANAF f 2.10 PER H.L.

Prima Brechcokes voor Centrale Verwarming

Eierkolen - Geklopte- en Parelcokes

11179 54

BATAVUS

FRIESLAND'S BESTE SCHAATS

Een groot aantal EERSTE prijzen werden dit seizoen op

BATAVUS

gewonnen, benevens het

KAMPIOENSCHAP VAN NEDERLAND

voor Vrouwen, verreden 22 Dec. te Eelde (Gr.)

Gewonnen door Mej. S. PASVEER te AKKRUM

Elke schaats een meesterstuk van de Friesche Schaatsenindustrie.

Bekroond met de hoogste onderscheiding Grand Prix Wereldtentoonstelling Brussel 1935.

N.V. BATAVUS

Schaatsenfabriek

HEERENVEEN TEL. 58

ROTTERDAMSCH NIEUWSBLAD

BUREAUX.

Schiekade-Slagveld van 8 u. 's morgens tot 6 u. 's avondZaterdags tot 3 1/2 u. n.m. Tel. 22900 (8 lijnen).

HOOFDAGENTSCHAPPEN.

Nieuwe Binnenweg 284b, Tel. 34085; Zaagmolenstraat 47, Tel. 41494; Hillevliet 7, Tel. 11940; Schiedam, Broersvest 3, Tel. 68091; Vlaardingen Lijnstraat 2, Tel. 229.

Regelmaat.

ABONNEMENTEN:

Posteditie: Bij de Agenten 18 ct. per week, over de post 90 ct. per maand of f 2.60 per kwartaal.

Schiedamsche editie: Bij de Agenten 20 ct. per week, per maand 85 ct. per post f 3.60 per kwartaal.

Stadseditie: Bij de agenten 25 ct. per week, per looper 95 ct. per maand, over de post f 3.60 per kwartaal.

Voor het Buitenland: voor Oost- en West-Indië per zeepost f 3.60 per kw., voor de landen, aangesloten bij de Conventie van Stockholm f 6.50 per kwartaal, voor alle andere landen f 10 per kwartaal.

Losse nummers: Afgehaald 5 cent, toegezonden f 1/2 cent.

De Nieuwste Mode: Alléén voor abonné's 5 ct., fr. p.p. 7 1/2 ct. per maand of 20 ct. per kwartaal

De abonnementen moeten bij vooruitbetaling worden voldaan.

ADVERTENTIEN: voor de geheele oplaag en de Posteditie tot 10 1/2 uur v.m., voor de Stadseditie en Kleine Advertentiën tot 11 uur Des Zaterdags tot 10 uur v.m.

Tarief geheele editie:

1—6 Regels f 2.50, iedere regel meer 40 ct.

Stadseditie of Posteditie:

1—6 Regels f 1.60 iedere regel meer 25 ct.

Vrijdag en Zaterdag

worden de advertentieprijzen met 25% verhoogd, behalve voor de Familieberichten.

Advertentiën op de fotopagina

eerste 4 dagen der week met 25%. Vrijdag en Zaterdag met 50% verhooging.

Ingezonden Mededeelingen

per regel f 1.—.

Kleintjes.

bij vooruitbetaling tot vijftien woorden 75 cts., in de Zaterdaguitgave f 1.—. Tot hoogstens vijf-entwintig woorden, ook Zaterdags, f 2.—.

Kleintjes: gevonden of verloren voorwerpen, tot maximum 15 woorden 75 cents

Kleintjes: Betrekkingen gevraagd,

hoogstens vijftien woorden 40 cents.

Bonboekjes.

voor 10 Kleintjes f 7 bij vooruitbetaling; bij plaatsing op Zaterdag 25 cents extra per Kleintje

In Schiedamsche editie:

1—6 Regels f 1.—, iedere regel meer 15 ct.

ALGEMEENE BEPALINGEN.

Bij advertenties en kleine advertenties onder nummer worden aan den adverteerder niet doorgegeven drukwerken, circulaires en dergelijke en stukken, afkomstig van tusschenpersonen; hetzelfde geldt voor andere stukken, indien het Nieuwsblad daartoe gronden aanwezig acht.

Stukken, die bij het Nieuwsblad blijven berusten, worden na één maand na controle van den inhoud, vernietigd.

KERES BIJNA MATCHWINNAAR

Euwe verliest de 12-de partij.

In het gebouw Bellevue te Amsterdam is gisteravond de tweekamp dr. Euwe—Keres voortgezet met de twaalfde partij, waarin onze landgenoot zwart had. Met het oog op den achterstand dien hij had en het feit voor oogen, dat er nog slechts drie ontmoetingen moesten plaats vinden, was voor hem het aangewezen recept, in deze nieuwe krachtmeting vooral niets te wagen en eerst in de dertiende partij, waarin hem weder wit zou zijn toebedeeld, op winst te spelen. Dr. Euwe verliet echter welbeschouwd nog in de openingsphase het juiste pad, trad juist iets te agressief op, geraakte daardoor snel eenigszins in het nadeel en kwam door verder zeer matig spel in zoo groote moeilijkheden, dat Keres, die weder uitstekend in vorm was, weinig moeite had reeds op den 23-sten zet de winst te forceeren.

Reti-opening

De partij volgt hier:
Wit: Paul Keres. Zwart: dr. M. Euwe.

1. Pg1—f3	d7—d5
2. c2—c4	

De Reti-opening, een geducht wapen in de handen van den Estlander, wat o.a. tot zijn recht kwam in de partij Keres—dr. Euwe, Noordwijk 1938.

2.	d5 x c4

In de genoemde partij boekte Keres na 2.... d5—d4; 3. e2—e3, Pb8—c6; 4 e3 x d4 de Blümich-voortzetting, een overtuigende overwinning. Met den tekstzet geeft zwart te kennen, dat hij op het aangenomen koninginnegambiet wil aansturen.

3. e2—e3	

Naast deze solide voortzetting komen 3. Dd1—a4, wat inderdaad leidt tot een variant van het aangenomen koninginnegambiet en 3. Pb1—a3, het Landstrasser gambiet, in aanmerking

3.	c7—c5
4. Lf1 x c4	Pg8—f6

Zwart blijft op hetzelfde thema, het aangenomen koninginnegambiet, hameren, doch wit negeert dit aandringen.

5. 0—0	a7—a6
6. b2—b3	

De partij verliest met dezen zet het karakter dat zwart er aan wilde geven, dus van het aangenomen koninginnegambiet.

6.	b7—b5

Hieruit ontstaat voor zwart een bron van zorg.

7. Lc4—e2	Lc8—b7
8. Lc1—b2	Pb8—d7

In navolging van wit, streeft zwart naar een volledige mobilisatie van zijn legermacht. Doch door den zet ....., b7—b5 heeft hij een gewichtig temp overspeeld en Keres maakte daarvan op krachtige wijze gebruik, gelijk de voortzetting laat zien.

9. a2—a4	Dd8—b6

Aan 9. ....., b5——b4 zijn in deze stelling groote bezwaren verbonden, omdat de pion c5 zwak wordt en het veld c4 een sterk steunpunt voor wit. Zoo kan zich daarop gemakkelijk een paard nestelen.

10. a4 x b5	a6 x b5
11. Ta1 x a8	Lb7 x a8
12. Pb1—a3	

De zwarte koninginnevleugel staat reeds onder zwaren druk.

12.	La8—c6
13. d2—d4	

Naar hyper-moderne opvattingen! Niet onmiddellijk in het centrum de spanningen laten optreden. Eerst op een daartoe geschikt later oogenblik.

13.	e7—e6
14. d4 x c5	Lf8 x c5
15. Pf3—d4!	Lc5 x d4
16. Dd1 x d4	Db6—b7 (?)

Zwart moest de koninginnen ruilen. Keres neeft ook daarna positioneel voordeel, doch had daarvan slechts òf in bescheiden vorm òf in een zeer langzaam tempo gebruik kunnen maken en in geen geval was daarna zijn overwicht zoo groot geworden als thans reeds na weinige zetten.

17. Db4—d4!	

De spijker op den kop!

17.	Pf6—d5

Indien 17. ....., Lc6 x g2 dan 18. Pa3 x b5! enz.

18. Db4—d6!	

Zwart komt na dezen zet niet meer tot de rochade; kan materieel verlies op den duur niet voorkomen, tracht dit tegen te gaan, maar vervalt van kwaad tot erger.

18.	Pd5—e7

of 18 ..... Pd7—f6 19. Dd6 x c6, Db7 x c6; 20. Le2 x b5 en wint.

19. Tf1—c1	

Elke zet is een mokerslag.

19.	b5—b4
20. Pa3—c4	Pe7—f5
21. Dd6—f4!	

Dreigt stukwinst door Pc4—a5 en g2—g4. Zwart is reddeloos.

21.	Lc6 x g2

Wanhoop.

22. Pc4—d6†	Pf5 x d6
23. Df4 x d6	

Zwart geeft 't op.

Tegen de dreiging Tc1—c7 en mat in enkele zeten helpt de beste verdediging niet meer.

De stand is thans 7—5 voor Keres. Slechts bij winst der laatste twee partijen is nog een gelijken uitslag voor dr. Euwe mogelijk.

Zaterdag wordt te Hilversum in „Ons Gebouw" van 4—9 n.m. de dertiende partij gespeeld.

Chr. D.R.—Constant A.

Voor de hoofdklasse-competitie van den Nederlandsche Dambond werd in het Oude Raadhuis de wedstrijd Chr. D.R.—Constant A gespeeld De gedetailleerde uitslag luidt:

Chr. D.R.—Constant A.

1.	J. J. v. d. Reyden—J. Eekhoud	afgebr.
2.	L. A. Baardewijk—P. H. Idzerda	2—0
3.	Th. v. Prooyen—M. J. Jansen	1—1
4.	J. M. Jansen—N. Cohen	0—2
5.	C. S. Lindeboom—J. v. d. Doe	0—2
6.	B. C. Klijn—Ph. J. Ham	0—2
7.	C. C. Goedhart—H. Klein	2—0
8.	G. J. Jager—W. Roozenburg	0—2
9.	G. Dammer—C. Hey	2—0
10.	G. v. d. Burg—J. v. Kloeten	0—2
	Totaal	7—11

Chr. D.R. telde drie invallers, Constant eveneens drie invallers.

Schaken

Rotterdamsch Nieuwsbladplaquette.

E.S.S. wint.

De eerste ontmoeting in 1940 om de Rotterdamsch Nieuwsblad-plaquette is geëindigd met een overwinning van de Eerste Schiedamsche Schaakvereeniging.

Jaarlijks worden twee ontmoetingen gehouden.

Spangen miste in deze ontmoeting vele van haar sterkere spelers. De opstelling en uitslag waren als volgt:

E.S.S.—Spangen.

J. Penning—W. Overgaauw	1/2—1/2
H. Donselaar—A. Mulder	1—0
A. Bongers—P. Visser	1—0
C. van Wingerden—F. A. Damen	0—1
N. van Heiningen—J. Hoogendoorn	1—0
G. G. Brouwer—Th. Thijssen	1—0
G. Halvax—M. A. v. d. Meijden	0—1
L. M. Smit—J. L. van Son	1—0
P. F. J. Zwart—J. Bakker	1/2—1/2
A. Bastian—C. Bosman	1—0
D. Kruythoff—M. F. Willemse	1/2—1/2
H. van Leerdam—K. Slinger	0—1
C. Meyer—P. N. Nieuwstraten	0—1
J. J. Brökling—A. J. Ule	1—0
A. Mulder—P. de Jong	1—0
R. A. C. de Bie—W. Schrevel	0—1
M. J. Standaard—J. Bonheur	1/2—1/2
A. H. Vollenhoven—G. H. Huygen	1/2—1/2
Ph. Delwel—Th. H. van Es	1—0
J. Schrauwen—H. Ophof	1—0
Totaal	12 1/2—7 1/2

R.S.B.

Gisteravond werd in de S.V. Spangen als volgt gespeeld voor de competitie van den Rotterdamsche Schaakbond.

Spangen III—G.E.B. I.

K. Stellingwerff—J. Frigge	0—1
P. N. Nieuwstraten—J. A. Poulis	0—1
H. Schipper—J. F. v. d. Jagt	0—1
W. Boone—G. Vermeij	0—1
P. A. Donker—A. J. Klein	1—0
A. Mulder—J. Lems	1—0
A. M. Kohl—A. H. van Einsbergen	1/2—1/2
J. Bakker—A. H. v. d. Berg	1—0
G. Kien—J. Wacker	1—0
J. L. van Son—N. v. d. Berg	0—1
Totaal	5 1/2—4 1/2

S.V. SPANGEN.

Gisteravond werd in de S.V. Spangen als volgt gespeeld voor den huishoudelijken winterwedstrijd onder leiding van den heer J. Moerkerke.

H. Molenaar—P. de Jong	0—1
Chr. Vlagsma—L. Reitsma	0—1
L. Reitsma—Chr. Vlagsma	0—1
H. Boelhouwer—G. H. Huijgen	1—0
H. den Ottolander—B. Jansen	1—0
W. Jansen—M. P. Dekkers	1—0
T. Oldenhof—Th. Thijssen	0—1
Jac. Hoogendoorn—P. H. Muusze	1/2—1/2
B. L. Teeuw—Th. Thijssen	1—0
Th. Thijssen—T. Oldenhof	1—0
B. L. Teeuw—T. Vis	0—1
T. Vis—B. L. Teeuw	0—1
S. van Marion—A. J. Ule	0—1
J. F. van Netten—P. Vis	1—0

Dammen

MEESTERWEDSTRIJD 1940.

Bom bijna meester.

De uitslagen der partijen voor de finale meesterwedstrijd 1940 van de 4e en 5e ronde waren:

Idserda 1—1 Druif; Bom 2—0 v. Dijk; Bom 2—0 Idzerda; v. Dijk 0—2 Druijf.

De stand is nu:

Bom, Den Haag	4	3	1	0	7
Druijf, Amsterdam	5	2	2	1	6
Idzerda, Rotterdam	5	1	3	1	5
v. Dijk, Hilversum	4	0	0	4	0

De laatste ronde, die oorspronkelijk op 13 Jan. 1940 alhier gespeeld zou worden, is nader vastgesteld op 20 Jan. a.s. in het Oude Raadhuis. Zaterdag a.s. wordt te Den Haag de achterstallige partij v. Dijk—Bom gespeeld. De laatste ronde brengt Idzerda—v. Dijk; Druijaf—Bom. Het zal al bijzonder vreemd moeten loopen, wil Bom de titel ontgaan. Wanneer hij 2 punten uit de 2 partijen bemachtigt, is hij reeds daarvan verzekerd. Meer spanning geeft daarom nog de tweede plaats.

Ons Genoegen—RDG.

Voor de eerste klassecompetitie van den Nederlandsche Dambond, afdeeling Rotterdam, werd de wedstrijd Ons Genoegen, Bolnes—RDG gespeeld. De gedetailleerde uitslag luidt:

Ons Genoegen, Bolnes—RDG.

1.	G. J. Heide—H. Borghardt	2—0
2.	C. Sanders—J. Lodewijkx	2—0
3.	A. L. v. d. Graaf—A. v. d. Laan	1—1
4.	J. G. Pors—M. Godijn	0—2
5.	B. de Jong—J. Bonavang	1—1
6.	A. Oudijn—D. Ardon	2—0
7.	J. Belder—D. Hoving	0—2
8.	J. Oudijn—J. Smit	2—0
9.	C. Achterberg—W. H. Cremers	2—0
10.	C. v. d. Wetering—J. Ligtvoet	2—0
	Totaal	14—6

Ons Genoegen, Bolnes was volledig. RDG had 5 invallers.

ACHTKAMP V.A.S.

Het Vereenigd Amsterdamsch Schaakgenootschap zal een achtkamp houden tusschen H. Kmoch, S. Landau, W. T. A. Schelfhout, L. Prins, A. D. de Groot, J. A. J. Polak, J. Veerkamp en G. Swaneveld in het Amsterdamsche schaakhuis op Woensdag 24 Januari, Woensdag 31 Januari, Zaterdag 3 Februari, Woensdag 7 Februari, Woensdag 14 Februar, Zaterdag 17 Februari en Zaterdag 24 Februari.

D.D.—BUSSUM 5 1/2—4 1/2.

De twee partijen van den op 7 Januari gespeelden competitie-wedstrijd D.D.—Bussum, welke toen afgebroken en ter arbitrage opgezonden werden, zijn beide remise verklaard.

De uitslag luidt dus thans 5 1/2—4 1/2 voor D.D.

D.D.—Bussum.

dr. M. Euwe—M. Sonnenberg	1/2—1/2
M. Wijnans—L. M. Schrijver	1/2—1/2

De stand der competitie luidt thans:

V.A.S.	2	2	0	0	4	11 1/2— 8 1/2
D.D.	3	2	1	0	4	13 1/2—14 1/2
Kralingen	2	1	0	1	3	12 — 8
A.S.C.	2	1	0	1	3	11 — 9
N.R.S.V.	2	0	2	0	0	8 1/2—11 1/2
Bussum	3	0	3	0	0	11 1/2—18 1/2

Schaatsenrijden

LANGEDIJK WINT DEN WILLEM KOSBEKER

Op de banen van de ijsclub „Volharding" te Oud Karspel zijn gisteren wedstrijden in het hardrijden gehouden, waaraan werd deelgenomen door den kampioen van Nederland, Jan Langedijk. Hij bezette op alle afstanden de eerste plaats, waardoor hij definitief in het bezit van den Willem Kosbeker kwam.

Op de 500 meter noteerde Langedijk den snelsten tijd, welke hij ooit in Nederland heeft gemaakt.

500 Meter: 1. Langedijk (Rotterdam) 48.1 sec.; 2. Van Zijp (Oudkarspel) 53.2 sec.; 3. Leek (Oudkarspel) 53.3 sec.; 4. Kos (Oudkarspel) 55.2 sec.

1500 meter: 1. Langedijk 2min. 39 sec.; 2. Van Zijp 2 min. 51.4 sec.; 3. M. Strijbos (Woudmeer) 2 min. 51.8 sec.; 4. Leek, 2 min. 56.2 sec.

3000 Meter: 1. Langedijk 5 min. 39.2 sec.; 2. Strijbos 5 min. 44.2 sec.; 3. Van Zijp, 6 min. 3 sec.; 4. Spanjaard 6 min. 7 sec.

OM HET KAMPIOENSCHAP SCHOONRIJDEN VAN GRONINGEN.

Op de banen van de ijsclub „Fivelgo" te Appingedam werden gisteren onder de auspicien van den Kon. Ned. Schaatsenrijders Bond de wedstrijden om het kampioenschap schoonrijden van Groningen voor dames, heeren en paren gehouden.

Ook uit het Westen was een contingent deelnemers (sters) naar het uiterste Noorden getrokken om een aanval op den titel te wagen, doch groot was hun succes over het geheel genomen niet. Opgemerkt moet evenwel worden, dat men zich met de beslissingen van de blijkbaar met reserves doorspekte jury lang niet altijd — ook in Noordelijke kringen niet — kon vereenigen.

De uitslagen luidden:

Heeren: 1. D. J. P. Legro, Groningen; 2. A. van Kesteren, Groningen; 3. J. S. Thedinga, Veendam.

Dames: 1. Mevrouw Vogelzang, Groningen; 2. Mej. M. I. Timermans, Schagen; 3. Mevrouw Landeweer—Loot, Groningen.

Paren: 1. Mej. M. I. Timmermans, Schagen en C. P. Timmermans, Schagen; 2. Mevr. Kraak—Kroon, Amsterdam en Van Os, Driebergen; 3. Mevr. Hoekmans—Smit, Zuidbroek en J. S. Thedinga, Veendam.

MEJ. KOOPMANS WINT TE OUDKERK.

De belangrijkste rijderij, welke Woensdag in Friesland werd gehouden, was die van vrouwen te Oudkerk, zulks ter gelegenheid van het 75-jarig bestaan van die club aldaar.

De keur van de rijdsters uit Friesland en Groningen was vertegenwoordigd, die bij prachtig winterweer fel hebben gestreden om de hooge prijzen.

De vier-voudige kampioene Antje Koopmans stelde ook nu niet teleur en won na spannenden strijd den hoofdprijs van ƒ 80 plus een kunstvoorwerp ter waarde van ƒ 40. Tweede was mej. Annie Heersema uit Hoogkerk, een opkomende ster uit Groningen, die ƒ 60 plus een kunstvoorwerp ter waarde van ƒ 20 voor haar rekening nam. De derde en vierde prijs, resp. ƒ 40 en ƒ 20 werden gewonnen door Wibby van der Leij, Ureterp en Trijntje van Zinderen—Hemminga te Drachten.

Biljarten

ROTTERDAMSCHE BILJARTBOND.

Voor de competitie van den Rott. Biljartbond werden onderstaande wedstrijden gespeeld. De uitslagen luiden:

Libre 1e klasse:

	Hand.	car.	brt.	h.s.	gem.
Lussenburg	180	180	38	21	4.74
Koring	144	124	38	14	3.27
Rouwen	116	116	32	16	3.62
Onase	124	102	32	13	3.18
Poortvliet	104	104	39	17	2.67
v. d. Zijden	120	73	38	11	1.97
Verheij	100	100	36	11	2.78
Bakker	104	103	36	15	2.75

Eerstgenoemden zijn spelers van Rondeel, laatstgenoemden van Feijenoord. Rondeel wint met 5—0.

	Hand.	car.	brt.	h.s.	gem.
J. Wijma	140	140	24	25	5.83
Baltus	132	86	24	16	3.58
J. Kesselring	128	128	27	24	4.74
Visscher	112	99	27	23	3.68
L. de Graaf	116	116	32	14	3.62
Teters	108	68	32	15	2.12
Adrichem	100	100	30	15	3.33
B. de Bruijne	104	94	30	18	3.13

Eerstgenoemden zijn spelers van Amateur, laatstgenoemden van Patingsvr. Amateur wint met 5—0.

	Hand.	car.	brt.	h.s.	gem.
A. Terwindt	184	137	21	41	6.32
Valkenburg	144	144	21	22	6.86
Buijs	160	160	22	23	7.27
v. Dam	128	37	22	7	1.68
v. Duijn	100	54	29	8	1.86
Kamerman	116	116	29	24	4.—
v. Dulm	100	97	38	16	2.55
Bijl	104	104	38	11	2.73

Eerstgenoemden zijn spelers van H.G.L. a. laatstgenoemden van Hendrik Ido. Hendrik Ido wint met 4—1.

	Hand.	car.	brt.	h.s.	gem.
Jansen	148	148	48	15	3.08
Blanker	148	139	48	16	2.89
A. Verhagen	140	101	43	8	2.35
De Werke	108	108	43	14	2.51
Hemman	120	118	45	10	2.62
Ooijens	100	100	45	11	2.22
Lugtigheid	104	104	41	30	2.53
Ooijens	100	73	41	10	1.78

Eerstgenoemden zijn spelers van Pommerans, laatstgenoemden van H.G.L. b. H.G.L. b wint met 3—2.

Libre 3e klasse:

A. Stolk 132—A. Brussé 88 127—88; J. A. Bax 68—De Neef 80 68—43; Ph. Meurer 60—v. Twigt 64 60—62; Boere 44—C. Helmstrijd 60 34—60.

Eerstgenoemden zijn spelers van Singelzicht, laatstgenoemden van Amstelbron. Singelzicht wint met 3—2.

Deelnemers kampioenschap tweede klas driebandan.

Naar wij vernemen zullen de volgende acht deelnemers uitkomen in de wedstrijden om het kampioenschap tweede klasse driebanden, welke van 26 tot 28 Januari in Den Haag worden gehouden:

B. H. Borrekamp (Rotterdam); J. Keesdonk (Nijmegen); A. G. Tournier (Rotterdam); J. C. Baay (Rotterdam); Ch. Weynschenk (Amsterdam); A. Wilhuizen (Den Haag); J. Swaalep (Amsterdam) en M. Knoop (Amsterdam).

DE BILJARTCOMPETITIE.

Gespeeld is de wedstrijd Hillegersberg II—'s Gravenhaagsche B.C., drie banden:

Verdoorn	24	75	5	0.320
Schouten	20	75	2	0.266
Fransman	14	55	2	0.254
Sanders	24	55	3	0.436
Ouwehand	18	94	1	0.191
Oorschot	24	94	4	0.255

Olympische Spelen

Secretaris I.O.C. overleden.

In den ouderdom van 60 jaar is gisteren te zijnen huize te Lausanne overleden de secretaris van het Internationaal Olympisch Comité, luit. kol. A. G. Berdez.

Zwemmen

ZWEMBOND VOOR ROTTERDAM EN OMSTREKEN.

Jaarverslag.

Aan het jaarverslag over 1939 van den Zwembond voor Rotterdam en omstreken (kring Rotterdam van den K.N.Z.B.), dat Woensdag 17 dezer op de algemeene vergadering zal worden uitgebracht, ontleenen wij het volgende:

Allerwege is er oorlog en, hoewel ons land in de bevoorrechte positie der neutraliteit verkeert, oefenen de moeilijke tijden toch een remmenden invloed uit op de ontwikkeling van de zwemkunst en de zwemsport. Wel worden van alle kanten alle zeilen bijgezet om de moeilijkheden te overwinnen, doch het kan niet worden ontkend, dat deze grooter zijn dan andere jaren. Voor den bond bestaat er nog een extra tegenslag, n.l. de ziekte, waaraan zijn voorzitter, de heer Langelaar, sinds Mei lijdende is.

Het aantal bij den bond aangesloten vereenigingen onderging een wijziging, doordat Het Nut, Leerdam, Ridderkerk en Jahn, Rotterdam, haar lidmaatschap opzegden en N.Z.V. te Naaldwijk in verband met de geografische ligging bij Kring Den Haag werd ingedeeld. Als nieuwe vereeniging trad De Waterweg te Maassluis toe.

Op 14 Juli werd in de Psychiatrische inrichting „Maesoord" een zwembad geopend. Het tot stand komen van een nieuw zwembad is altijd verheugend, doch in dit geval is het dit in het bijzonder, daar het zwembad door patienten zal worden gebruikt, een bewijs, dat doctoren het nut van het zwemmen voor patienten van een dergelijke inrichting niet verwerpen.

De naam, die in de actieve zwemsport het meest op den voorgrond trad, was ongetwijfeld die van Cor Kit, die het presteerde viermaal achtereen een wereldrecord te verbeteren.

Ook Dora Heeselaars van de O.D.Z. bracht een wereldrecord op haar naam.

Behalve deze wereldrecords werden ook nog enkele Nederlandsche records omlaag gebracht.

Op 1 September werd de mobilisatie afgekondigd en het was te verwachten, dat dit ontwrichting zou brengen in de wedstrijdzwemsport. Verheugend is het, dat onder de militairen thans propaganda voor de zwemsport wordt gemaakt. Zoo worden welhaast in alle onderlinge en andere wedstrijden nummers uitsluitend voor militairen ingelascht.

Zooals elk jaar, werden ook dit jaar verschillende vooraanstaande zwemsters en zwemmers naar het buitenland genoodigd. Zij zwommen in Denemarken (D. v. d. Kuil), Italië (M. van Veen), Gent (H. A. Ramack), La Louvière (België), (M. van Veen), Parijs (D. Heeselaars), Luik (C. Kint, D. Kerkmeester, J. Loovaard, D. Heeselaars, J. Been, J. Groeneweg), Denemarken (M. van Veen), Damme—Oostende (M. Aarsbergen—Olsen), Luik (M. Aarsbergen—Olsen), Luxemburg (een ploeg van S.V.H.). Zij hielden buiten de grenzen den naam van onze stad en de omstreken op zwemsportgebied hoog.

In het afgeloopen jaar werd een winter- en een zomercompetitie waterpolo georganiseerd voor bij de Z.R.O. aangesloten clubs. Aan de wintercompetitie namen 19 zeventallen deel en aan de zomercompetitie 16 zeventallen.

Recordpoging Metman.

Tijdens de nationale zwemwedstrijden, welke Het IJ Zondag te Amsterdam houdt, zal J. P. Metman een poging doen het Nederlandsch record op de 200 meter rugslag te verbeteren. Het record staat met een tijd van 2 min. 33 sec. op naam van J. C. Scheffer (D.J.K.), die het op 29 April 1938 te Amsterdam vestigde.

Boksen

ROND DEKKERS—LOCATELLI.

Het verdere programma van den boksavond, welke Maandag 22 dezer in Den Doelen wordt gehouden met de ontmoeting Tin Dekkers—Locatelli als hoofdnummer, ziet er als volgt uit:

L. van Creveld tegen K. Bisschop, 5 ronden van 2 min.; H. Kruchten tegen J. Serno, Amsterdam, 5 ronden van 2 min.; R. Krijger tegen M. v. d. Stam, 5 ronden van 2 min.; J. van Leeuwen tegen C. Jansen, 5 ronden van 2 min.; B. de Reus tegen A. Verduin, Amsterdam, 4 ronden van 2 min.; H. Noteboom tegen Van Berkum, Amsterdam, 4 ronden van 2 min.; Van Delzen, Overschie tegen B. de Gorter, Amsterdam, 4 ronden van 2 minuten.

Wielrennen

MILITAIRE HOMETRAINER-WEDSTRIJD.

Gisteravond is in de cantine van de fa. Jamin aan den Goudscheweg een militaire hometrainer-wedstrijd op dienstfietsen over een afstand van twee maal 500 meter verreden. Voor dezen wedstrijd bestond onder de militairen groote belangstelling.

Het bestuur van „De Rotterdamsche Leeuw" had haar volledige medewerking toegezegd: niet alleen werd voor het noodige materiaal gezorgd, doch ook voor de leiding. Er werd begonnen met een demonstratie door renners van de Rotterdamsche Leeuw, welke bij de aanwezigen zeer in den smaak viel. Toen de militairen aan de beurt kwamen, bleek dadelijk, dat de wedstrijd serieus werd opgevat. Onder luide aanmoedigingen en gejuich van de talrijke bezoekers werd er gereden.

De verschillende geroutineerde functionnarissen hebben verdienstelijk werk geleverd, waardoor deze sportieve avond een vlot verloop had.

De totale uitslagen over de beide series van 500 meter luiden voor vijf bestgeplaatsten als volgt: 1. Kraker 70.7; 2. Lend, 73.4; 3. Piet Jansen, 74.4; 4. Duivenbode, 75.8; 5. Jaspers, 76.8.

Kapitein Van der Sluys heeft tenslotte de prijzen uitgereikt. Hij dankte de vereeniging „De Rotterdamsche Leeuw" voor alle moeite, welke zij dezen avond voor de militairen had willen nemen. Het deed hem genoegen, dat hij deze groote vereeniging nemens de manschappen een verbandkastje kon aanbieden, waarvoor, naar hij hoopte, in het clublokaal een plaatsje gevonden zou worden. Dat de deelnemers op hun dienstfietsen zoo zouden rijden, had hij niet durven verwachten en dat de prestaties zelfs de verwachtingen van insiders als bestuursleden van „De Rotterdamsche Leeuw" overtroffen, deed hem veel genoegen.

BINNENLAND

HET PRINSELIJK GEZIN WEER IN DE RESIDENTIE.

Het Prinselijke Gezin is gisteren van Soestdijk in Den Haag teruggekeerd en heeft zijn intrek genomen in het paleis Noordeinde.

Duurtetoeslag kastrekkers.

Voorschriften omtrent berekening.

De Minister van Sociale Zaken heeft een circulaire tot de gemeentebesturen gericht, betreffende den duurtetoeslag van 5 %, welke aan kastrekkers wordt verleend. De minister schrijft voor, dat eerst wordt uitgerekend, welk bedrag aan steun (met inbegrip van brandstoffenbijslag en duurtetoeslag) zou worden genoten, indien geen kasuitkeering werd gedaan. Het verschil tusschen dit uitgerekende bedrag en het bedrag der kasuitkeering mag dan als duurtebijslag worden verstrekt.

De circulaire bevat twee voorbeelden:

A. In een bepaald geval zou aan steun (met inbegrip van brandstoffenbijslag) mogen worden uitgekeerd ƒ 10. Hierbij komt duurtebijslag van 5 % = ƒ 0.50. Totale uitkeering ƒ 10.50. Zou in dit geval de kasuitkeering ƒ 10.20 zijn, dan mag ƒ 0.30 kasbijslag in den vorm van duurtebijslag worden gegeven.

B. de steunuitkeering bedraagt ƒ 15, de kasuitkeering ƒ 12. De steunuitkeering wordt eerst vermeerderd met 5 %, zoodat deze wordt ƒ 15.75. Van deze ƒ 15.75 wordt de kasuitkeering in haar geheel afgetrokken, zoodat rest ƒ 3.75. Dit bedrag mag dan bij wijze van gecombineerden kas- en duurtebijslag worden uitgekeerd.

De regeling wordt geacht te zijn ingegaan op 19 December 1939.

BERICHT.

Ons Goedkoope Patroon

(Uit de Nieuwste Mode van 6 Jan.)

Van nevenstaande japon voor meer gezette figuren van dunne wollen stof, met klokkende jabot, ook aan de mouwen. Benstof, 3 meter van 130 c m. breed, zijn nog eenige patronen voorradig in de maten 46 en 50. Zoolang de voorraad strekt kunnen zij tegen betaling van 10 cts. per stuk worden afgehaald aan ons bureau Schiekade —Slagveld en aan de Hoofdagentschappen Nwe. Binnenweg 284, Zaagmolenstraat 47, Hilleviet 7, Broersvest 3, Schiedam en ijnstraat 2, Vlaardingen.

Alleen aan onze lezers buiten de stad worden de patronen na ontvangst van 15 cts. franco per post toegezonden.

Overmaking der 15 cts. per giro (11000) of per postwissel. Men kan deze bestelling ook doen op een briefkaart ,frankeering 3 cts.) en 15 cts. aan postzegels plakken op de LINKERHELFT VAN ADRESZIJDE. Gelieve vooral de juiste maat op te geven.

LAATSTE BERICHTEN

Inlijving dienstplichtigen lichting 1939.

De Nederlandsche regeeringspersdienst meldt: De inlijving van de dienstplichtigen van de lichting 1939, bestemd voor het 3e regiment genietroepen, 2e ploeg, is bepaald op 12 Februari 1940.

De dienstplichtingen van de lichting 1939, bestemd voor opleiding tot paardenverzorger (hieronder niet begrepen de verzorgers van het remontedepôt) en tot paardenopasser, 4e ploeg, worden nader bestemd voor de regimenten veldartillerie. De inlijving van deze personen is, onvoorziene omstandigheden voorbehouden, bepaald op 17 Juni 1940.

Dienstplichtigen van de hiervoor vermelde ploegen, die vrijstelling wegens kostwinnerschap of wegens persoonlijke onmisbaarheid dan wel uitstel van eerste oefening verlangen, kunnen daartoe aanvraag doen. Voor zoover de inlijving in Februari a.s. geschiedt, moet de aanvraag met den meesten spoed worden ingezonden. Geldt het vrijstelling, dan moet de aanvraag door of vanwege den dienstplichtige worden gedaan bij den burgemeester. Geldt het uitstel van eerste oefening, dan moet de dienstplichtige een schriftelijk verzoek richten aan den minister van Defensie, bij voorkeur door tusschenkomst van den burgemeester. Is de reden van het verzoek gelegen in studiebelangen, dan moet een verklaring worden bijgevoegd, afgegeven door het hoofd van de onderwijsinrichting. Er moet op worden gerekend, dat uitstel van eerste oefening slechts op uiterst beperkte schaal zal worden verleend.

De verjaardag van Prinses Beatrix.

Geen feestelijkheden.

In verband met de aanstaande verjaardag van Prinses Beatrix wordt ons van officieele zijde verzocht mede te deelen, dat het Prinselijk Paar het op prijs zal stellen, indien een feestelijke herdenking van dezen dag, in verband met de tijdsomstandigheden, dit jaar achterwege blijft.

De onbewaakte overweg te Kethel.

Beveiligingsinstallatie werkt nog niet feilloos.

Omtrent de beveiligingsinstallatie bij den onbewaakten overweg te Kethel wordt gemeld — naar aanleiding van het feit, dat het Nieuwsblad de aandacht heeft gevestigd op het nog steeds niet in werking zijn van de installatie — dat de proeven veel tijd vergen. Door de buitengewone omstandigheden in September hebben de proefnemingen vertraging ondervonden.

Thans zijn de proeven hervat. Gisteren werd nog geconstateerd, dat de installatie niet aan de eischen voldoet. Na het passeeren van eenige treinen bleek de inrichting onklaar te zijn geraakt, zoodat het stoplicht niet ging branden. Wel luidde de bel, zoodat het publiek heeft kunnen waarnemen, dat er aan gewerkt wordt.

Men hoopt binnen korten tijd de fouten te hebben verbeterd, waarna de installatie in werking kan worden gesteld.

Andermans gevangenisstraf uitgezeten.

Maar nu moet hij nogmaals brommen.

De 40-jarige koopman L. K. uit 's Heer Arendskerke had met zekeren W. uit Goes, die tot één maand gevangenisstraf was veroordeeld, een afspraak gemaakt, dat K. die gevangenisstraf voor W. zou ondergaan en daarvoor ƒ 150 zou krijgen. K. meldde zich bij de strafgevangenis te Scheveningen, legitimeerde zich als W. en slaagde erin de maand gevangenisstraf voor W. uit te zitten. Het bedrog kwam echter uit en zoo moest W. zijn maand gevangenisstraf alsnog ondergaan, terwijl K. zich wegens oplichting van den staat (wegens genoten onderdak, voeding en arbeidsloon) voor de Haagsche rechtbank heeft moeten verantwoorden.

Bij verstek werd hij tot zes maanden gevangenisstraf veroordeeld. De rechtbank heeft het verstek-vonnis vanochtend bekrachtigd.

De geestkracht van het Nederlandsche volk.

Radiovoordrachtenreeks.

Dank zij de samenwerking der radio-omroepvereenigingen, zal in het raam van het algemeen programma een reeks radio-voordrachten worden gehouden, waarin aan de hand van ervaringen uit het verleden en uit het heden, de geestelijke krachten, welke in het Nederlandsche volk leven, zullen worden behandeld in het licht van den huidigen oorlogstoestand in Europa en de gevaren, welke deze ook voor ons land kan inhouden.

De eerste voordracht in deze reeks zal morgenavond worden gehouden van 8.40 tot 9 uur door prof. jhr. mr. B. C. de Savornin Lohman voor de microfoon van de N.C.R.V. over het onderwerp Nederland Paraat.

Prof. De Savornin Lohman is sinds 1912 hoogleeraar in het Nederlandsch staats- en administratief recht en in de wijsbegeerte van het recht aan de Utrechtsche universiteit, lid van de Eerste Kamer der Staten-Generaal, lid van de legercommissie en niet-militair lid van den raad van defensie.

Kerknieuws.

Ned. Herv. Kerk. Beroepen naar Apeldoorn ds. A. Dönszelmann te Amersfoort.

Aangenomen naar Aartswoud Hoogwoud ds. H. Kreb te Westzaan.

Geref. Kerk. Benoemd tot hulpprediker te Hoogeveen de heer A. G. Honig Jr., candidaat te Kampen.

Chr. Geref. Kerk. Beroepen naar Middelharnis ds. N. de Jong te 's Gravenhage-West.

N.S.B.-ers in uniform.

Leider staat terecht.

Het kantongerecht te Amersfoort heeft vandaag een strafzaak behandeld betreffende een vermeende overtreding van het uniformverbod, welke tijdens een bijeenkomst van N.S.B.-ers zou zijn gepleegd.

Terecht stond de sportleeraar H. uit Amsterdam, die op 21 November in een schuur te Soest een bijeenkomst van acht jongelieden had geleid, die waren gekleed in de uniform der N.S.B. Verdachte gaf zijn leiderschap toe, maar ontkende dat de uniformen buiten de schuur waren te zien. Een politie-agent uit Soest, als getuige gehoord, zei dat wel degelijk buiten de schuur eventueele bezoekers zijn waar te nemen, meldt onze correspondent te Amersfoort.

D ambtenaar van het O.M. achtte de feiten bewezen en eischte een boete van ƒ 25 dagen subsidiair 10 dagen hechtenis.

Verdachtes verdediger, mr. A. van Vessem, was van meening, dat de uniformen niet in het openbaar waren gedragen en vroeg vrijspraak.

Uitspraak 18 Januari.

Slagschepen van 52000 ton...

Ernstige bezorgdheid.

TOKIO, 11 Jan. (Domei). Alle buitenlandsche mogendheden, inclusief Japan, gevoelen ernstige bezorgheid ten aanzien van de nieuwe Amerikaansche vlootplannen, welke bestemd zijn, de sterkte der Amerikaansche marine met nog 25 procent te doen toenemen", aldus verklaarde de woordvoerder der Japansche admiraliteit en hij voegde daaraan toe: „De Vereenigde Staten streven er blijkbaar naar, zelfs nà het afloopen van het verdrag met Wahington, hun grooter verhouding boven de Japansche marine te handhaven".

Betreffende het Amerikaansche plan, slagschepen van 52.000 ton te bouwen, verwees de woordvoerder naar het commentaar van de Yomioeri Sjimboen, aldus luidende:

— Japan heeft besloten den Jangtse tot Nanking op eigen initiatief open te stellen, maar de Vereenigde Staten hebben hierop geantwoord met de aankondiging van een plan tot den bouw van slagschepen van 52.000 ton.

Lachend voegde de woordvoerder hieraan toe: Oorlogsschepen van zulk een groote tonnage kunnen den Jangtse niet opvaren. Omtrent de datum van de opening van den Jangtse kon de woordvoerder geen inlichtingen verschaffen.

Nieuw gevecht mogelijk in Amerikaansche wateren.

De New York Times verneemt uit Montevideo, dat de mogelijkheid van een nieuw zeegevecht binnen de Amerikaansche wateren niet is uitgesloten. Het gerucht gaat, dat Duitsche oorlogsbodems in de omgeving van den ëvenaar kruisen om de Duitsche koopvaardijschepen, welke bevel hebben gekregen onmiddellijk uit de Braziliaansche havens te vertrekken, te escorteeren.

ANTWERPEN VERHOOGT ZIJN HAVENTARIEVEN.

ANTWERPEN, 11 Januari (Part.). In den loop van zijn jongste zitting heeft de gemeenteraad van Antwerpen de reeds vroeger aangekondigde verhooging der havenrechten op 15 Januari a.s. met algemeene stemmen aangenomen.

Uitdrukkelijk werd door het college van B. en W. verklaard, dat de verhooging niets anders beteekent dan een aanpassing aan de huidige waarde van den franc. De havengelden werden totnutoe berekend, alsof de franc een zevende van zijn vooroorlogsche waarde had, terwijl hij in werkelijkheid sinds April 1935 tot op een tiende is gedevalueerd. De verhooging heeft weinig of geen protest uitgelokt in de betrokken scheepvaart- en handelskringen. Men ziet in, dat de oorlogsomstandigheden deze verzwaring van lasten noodzakelijk maken.

Het college van B. en W. heeft verder de beslissing van de gemengde Belgisch—Nederlandsche Havencommissie in herinnering gebracht, waarbij besloten werd de haventarieven aan den buitengewonen toestand welken door den oorlog in het leven is geroepen, aan te passen. Verder, dat de Nederlandsche havens reeds van 1 Januari af tot een verhooging van 25 pCt. hebben besloten.

Verstopping of moeilijke en onregelmatige stoelgang regelt men vlug zonder kramp of pijn met
Mijnhardt's Laxeertabletten
Prijs per doos 60 ct. Bij Apoth. en Drogisten.
Recl. 11309 9

WAAR IS DE EXETER?

Het Argentijnsche blad Pampero deelt mede, dat volgens „betrouwbare eigen berichten" de Engelsche kruiser Exeter, die bij het zeegevecht in het zuidelijke deel van den Atlantische Oceaan door het pantserschip „Admiral Graf Spee" volkomen onklaar geschoten was en het gevecht moest staken, op tachtig mijl van Bahia Blanca gezonken zou zijn.

Het schip bevond zich op weg naar de Malvinas eilanden. De gewonden, dooden en overgebleven leden der bemanning zouden zijn overgenomen door den Franschen kruiser Dunkerque en gebracht naar de Falkland-eilanden.

Deze berichten, zoo vervolgt genoemd blad, dekten zich ook met de mededeelingen van artsen en verplegers, die ter hulpverleening naar de Falkland-eilanden gezonden waren, maar de aanwezigheid van den kruiser Exeter niet konden vaststellen.

Volgens particuliere inlichtingen uit deze kringen zou het aantal dooden en gewonden van den Britschen kruiser aanzienlijk hooger zijn dan officieel werd toegegeven. Met het oog op de zwijgzaamheid van de Britsche admiraliteit vraagt de Pampero: Waar is de Exeter?

Aan voetbal wordt niet gedacht.

Alle wedstrijden, welke voor de competitie van den Kon. Ned. Voetbalbond op Zondag 14 Januari werden vastgesteld, zijn afgelast.

Veiligheids- of provocatiezone?

Washington, 11 Januari (United Press). De Amerikaansche senatoren Borah en Vandenbergh hebben voorgesteld dat een commissie uit het Congres de noodzakelijkheid en uitvoerbaarheid van de Amerikaansche veiligheidszône zal onderzoeken, voordat het nationale verdedigingsbudget in stemming gebracht worden. Vandenbergh zeide: „De kosten voor de uitrusting van schepen voor patrouillediensten in de veiligheidszône zullen tusschen vierenzestig en honderdvijftentwintig milliloen dollar bedragen. Wat beteekent het, indien wij 84 milloen vragen ten behoeve van de veiligheidszône, indien wij die op eigen verantwoording gaan uitbreiden tot 300, ja misschien wel tot 1000 mijl, waardoor wij deze misschien eerder tot een provocatiezône dan tot een veiligheidszône maken".

Uruguay doet sarcastisch.

MONTEVIDEO, 11 Januari (United Press). Verscheiden couranten bespreken op sarcastischen toon het afbreken van de handelsbesprekingen tuschen Amerika en Uraguay en Argentinië.

Zij wijzen er op dat alle redevoeringen van Roosevelt inzake „goede buurtschap" en die van Hull, die betrekking hebben op Amerika's „oprechte pogingen" tevergeefs zulen zijn, indien de Amerikaansche democratie van sommige leidinggevende partijen in het congres en de regeerning uitsluitend door winst gehypnotiseerd wordt.

Het dagblad La Manana voegt daaraan nog toe, dat Uruguay een scherpe contrôle zou moeten uitoefenen op import van Amerikaansche automobielen, radio's en kielkasten.

DE BOTERNOTEERING.

De commissienoteering voor Nederlandsche boter is heden vastgesteld op 82 cent per kg.

Rechtbank te Rotterdam

Prijsopdrijving met portretlijsten.

De 45-jarige lijstenfabrikante S. G. E. van hier, stond terecht, omdat zij in October j.l. metalen portretlijsten van 20—28 c.m. voor ƒ 1.90 was gaan verkoopen, terwijl deze lijsten vóór dien datum ƒ 1.55 kostten.

Zooals het O.M. mededeelde, zou verd. reeds in September j.l. z.g. „neen" hebben verkocht, teneinde haar voorraad — bij het stijgen der prijzen — hooger van de hand te kunnen doen. Zij zou bij de politie hebben gezegd, nadat men haar had bekeurd wegens opzettelijke prijsopdrijving: Ik verhoogde mijn prijzen, omdat ik niet weet, wat de toekomst zal brengen....

— Maar — vervolgde de officier — dat weten wij geen van allen. In ieder geval wijzen deze uitlatingen er op, dat verd. een extra winst wilde maken.

Het verhoor der getuigen wees uit, dat de lijsten uit Denemarken afkomstig zijn, waar nog een andere firma is, die soortgelijke lijsten tegen een lageren prijs levert. Deze firma verkoopt nog steeds tegen den ouden prijs.

Een vertegenwoordiger der firma, die verd. leverde, verklaarde, dat de bedoelde lijsten intusschen 20 procent duurder zijn geworden. Ze kosten thans ƒ 1.40 inkoop.

Verd. zeide, dat bij dezen prijs komen kosten van vracht, molest etc.

De officier achtte 60 procent winst voldoende. 't Was een onredelijke prijsverhooging en dus zou verd. moeten worden veroordeeld tot ƒ 15 boete, subsidiair 10 dagen hechtenis.

De raadsman, mr. P. Ph. Koolen, weersprak met klem, dat hier van prijsopdrijving sprake is. Pl. herinnerde er aan, dat de fabrieksvertegenwoordiger had verklaard, dat er een verhooging van 20 procent is. De inkoopsprijs vóór 1 September j.l. was ƒ 1.20 en medio September j.l. ƒ 1.40, oftewel 30 procent winst. Een derde winst noemde pl. niet abnormaal hoog. Dat zijn cliënte haar voorraad niet wilde aanspreken, is evenmin iets bijzonders.

De Regeering heeft zulks eveneens gedaan — o.a. met de bruine boonen — omdat zij niet weet, wat de toekomst zal brengen. Bovendien zal er rekening mee moeten worden gehouden, dat het artikel waar het hier om gaat, geen levensbehoefte is. Pl. herinnerde aan de ver uiteenloopende prijzen van warenhuizen en gewone winkeliers. Zoodat hij geen onredelijke prijsverhooging aanwezig zag en tot vrijspraak concludeerde.

Uitspraak over 14 dagen.

UITSPRAKEN.

Heden werden veroordeeld:

De dubbele kindermoord te Ridderkerk.

De 32-jarige Trijntje B. de V., te Ridderkerk, die terecht stond, dat zij in 1935 en 1938 een kind om het leven zou hebben gebracht, werd schuldig bevonden aan doodslag tweemaal gepleegd en veroordeeld tot 1 jaar en 4 maanden gevangenisstraf, met aftrek van voorarrest. De eisch was 4 jaren.

De 31-jarige boerenknecht A. B., uit Zwijndrecht, die terecht stond op grond van medeplichtigheid aan deze twee misdaden, werd daarvan vrijgesproken. Wegens het begraven van een hem door de vrouw overhandigd kinderlijkje in 1938 op zijn eigen akker, ten einde de geboorte geheim te houden en wegens diefstal van een zak lijnzaad werd hij veroordeeld tot 6 maanden gevangenisstraf met aftrek van voorarrest.

6500 kg. aluminiumplaten.

J. H., 36 jaar, opkooper alhier en gedetineerd, wegens opzetheling van 6500 kg. aluminiumplaten ter waarde van ƒ 5000, ten nadeele van de Aluminium Industrie en Handelmij. „Alinha" aan den Stadionweg alhier, tot 6 maanden gevangenisstraf, met aftrek van voorarrest.

W. G., 38 jaar, scheepsschilder-recidivist alhier en gedetineerd, wegens diefstal van een heerenfiets, tot 8 maanden gevangenisstraf.

J. G. W., 40 jaar, drogist te Schidam, wegens valschheid in geschrifte (het doen van een valsch schriftelijke opgave voor de Handelskamer) tot ƒ 150 boete, subsidiair 50 dagen hechtenis.

Vernietigd werd het vonnis tegen den 36-jarigen vrachtrijder W. B., te Maassluis, wegens overtreding der Motor- en Rijwielwet veroordeeld. B. werd alsnog vrijgesproken.

Bevestigd werd het vonnis tegen den 43-jarigen ingenieur B. J. v. d. H. te Hillegersberg, wegens eenzelfde overtreding veroordeeld door denzelfden rechter. De straf werd bepaald op ƒ 15 boete, subsidiair 5 dagen hechtenis.

J. J. Z., 47 jaar, zeeman alhier en gedetineerd, wegens diefstal van een aantal gouden sieraden uit een pand aan de Mathenesserstraat door middel van verbreking en gepleegd bij herhaling, tot 1 jaar gevangenisstraf.

J. van K., 54 jaar, koopman alhier en gedetineerd, wegens het opzettelijk opkoopen van die gestolen voorwerpen, tot 6 maanden gevangenisstraf.

E. B., 29 jaar, mandenmaker alhier, wegens zedenmisdrijf, werd ontslagen van alle rechtsvervolging. Hij is ter beschikking der regeering gesteld.

LUCHTVAART.

DE 100ste VLUCHT OVER DEN OCEAAN.

Binnenkort zes retourvluchten per week.

Uit New York wordt ons d.d. 23 December geschreven:

Wat een jaar geleden nog tot de toekomstdroomen gerekend werd, een commercieele luchtverbinding over den Atlantische Oceaan, is thans reeds lang werkelijkheid. Deze week vliegt voor de 100ste maal een vliegtuig van de Pan American Airways over den Oceaan. En terwijl deze vluchten in het begin der exploitatie nog voortdurend indruk maakten op het publiek wordt deze honderdste vlucht (waarbij het toestel met vertraging aankwam daar het wegens een kleine averij op de Bermuda-eilanden moest blijven) als iets zeer gewoons beschouwd.

De exploitatie van dezen dienst is „dank zij" den oorlog, met rasse schreden vooruit gegaan. De eerste vlucht vond plaats op 20 Mei 1939, de twaalfde verjaardag van Lindbergh's eerste tocht en sindsdien werden door de Clipper-booten meer dan 1900 passagiers en ruim 40 ton post tusschen Europa en Amerika vervoerd. Bij het bereiken van het cijfer 100 hebben de 40 ton wegende enorme vliegtuigen (vier in getal) bijna 650.000 k.m. afgelegd.

Geen nieuwtje meer

Zooals wij zoo even reeds aanduidden, heeft de internationale toestand grooten invloed uitgeoefend op de ontwikkeling van de lijn. De verwachtingen waren, dat na de eerste drukte, veroorzaakt door passagiers die tot de eersten wilden behooren, die per vliegtuig den Oceaan hadden overgestoken, en nadat enorme hoeveelheden brieven voor philatelisten over de golven waren gevlogen, de hoeveelheid post tot ongeveer 400 pond per vlucht zou dalen. Dit cijfer steeg reeds spoedig van 400 tot 500 pond, terwijl ongeveer 60 procent van de passagiers-accomodatie gebruikt werd.

Onmiddellijk echter na het uitbreken van den oorlog kwam hier verandering in en kwam een enorme aanvraag om passagiersruimte zoowel uit Amerika als uit Europa.

Toen de Amerikaansche regeering besloot alleen dan Amerikanen naar Europa te laten gaan, indien er inderdaad geldige redenen voor bestonden, waardoor dus alle paspoorten vernieuwd moesten worden, nam het passagiersvervoer van den een op den anderen dag weer af, waarbij het zelfs is voorgekomen dat een clipper met slechts een enkelen passagier naar Lissabon vertrok. Zoodra echter ook deze regeling weer normaal werkte, werd een veel grooter aantal passagiers geboekt en vertrokken de vliegtuigen veelal met bijna maximum aantallen passagiers naar Europa.

Tegelijkertijd, door vermindering van de geregelde diensten over den Oceaan per schip werd het postvervoer op enorme wijze vermeerderd. Gedurende de eerste weken van den oorlog werd gemiddeld 1000 pond post per vlucht meegenomen, welk cijfer echter voortdurend grooter werd, terwijl op dit oogenblik een gemiddelde van ruim 2.500 pond is bereikt. Was tot voor enkele weken geleden het maximum-cijfer 4.108 pond in de richting naar Europa, de Kerstzending van deze week bereikte het enorme gewicht van ruim 6.000 Kg. Met een gemiddelde van 43 brieven per pond geeft dit een totaal aan van 2.500.000 brieven in oostelijke en 1.500.000 brieven in westelijke richting.

Twintig passagiers per tocht

Ook is het aantal passagiers met reuzenschreden vooruit gegaan. Ook al weer door de ongeregelde (en dikwijls gevaarlijke) vaarten der schepen. Daar de Pan American Airways geen enkel risico wil nemen en vooral gedurende den winter gedwongen is een maximum gewicht aan benzine mee te nemen, is het op het oogenblik onmogelijk een even groot aantal passagiers mee te nemen als bij de eerste vluchten. Toch is het aantal nog steeds ongeveer 20 per tocht, voor het grootste deel bestaande uit staatslieden en zakenmenschen.

Ook diverse Fransche mode-dictators (o.a. Schiaparelli) maakten van de Clippers gebruik, om nog voor Kerstmis „even" zaken in Amerika te regelen en te zorgen dat de Fransche mode ook gedurende den oorlog in Amerika den toon zal blijven aangeven.

Over het geheel zijn de honderd vluchten zeer geregeld volbracht, hetgeen wel direct duidelijk werd door de verklaring van de P.A.A., dat 94.3 procent der tochten precies op tijd werden gemaakt. Slechts een enkel „ongelukje" kwam voor, toen gedurende September de neus van een der vliegtuigen eenigszins beschadigd werd (zonder ernstige gevolgen te hebben) bij een daling in ruwe zee bij Horta.

Van de bijna 2000 personen, die door de lucht tusschen Amerika en Europa vervoerd werden waren plus minus 1600 mannen, 250 vrouwen en bijna 50 kinderen, waarvan de jongste nog geen zes maanden oud was.

Volgens een recenten verklaring van den president der Pan American Airways zal er getracht worden binnen afzienbaren tijd tot tes retourvluchten per week te komen, hetgeen vooral het postverkeer met Europa ten goede zal komen. Duurde toch een antwoord op een brief voor den oorlog (per vliegtuig) minder dan een week tegen ongeveer drie weken per boot, op het oogenblik zijn deze verschillen grooter geworden. De oorlog heeft de retourvlucht van een brief tusschen Amerika en Europa uitgebreid tot drie weken, maar per schip moet, behoudens enkele uitzonderingen, zeker op twee maanden gerekend worden.

Beurs van Rotterdam.

11 JANUARI.

OBLIGATIEN.

	%	L.K.	H.K.
STAATSLEENINGEN.			
Nederland 1938 (3 1/2) ƒ 100.—	3	85 5/8	—
Nederland 1911 ƒ 500 100 O.	3½	85 1/4	—
Bulgarije Zegelleening 1904	5	4 5/8	—
Luxemburg 1930 O.	5	100 1/2	—
PROV. EN GEM. LEENINGEN.			
Amsterdam 1936	3½	83 9/16	—
Arnhem 2e leening 1937	3½	87 1/8	—
Noorwegen Akershus (Distr) c		45 1/2	—
HYPOTHEEKBANKEN.			
Centrale Hyp. Bank	4	90	—
INDUSTRIEELE ONDERNEMINGEN.			
v. d. Bergh en Jurgens fabr.	3½	86	—
SPOORWEGLEENINGEN.			
Centr. Pacific 1e Ret. Hyp.	4	53 1/2	—
TRAMWEGMAATSCHAPPIJEN.			
Semar.-Cheribon St.tr. 1926	5	44	—
AANDEELEN.			
INDUSTRIEELE ONDERNEMINGEN.			
Hero Conservenfabr. Breda A.		63	—
„Hollandia" Melkprod. A.		143	—
PETROLEUM-ONDERNEMINGEN.			
Perlak Petroleum Mij alg. A		54 1/4	—
SCHEEPVAART-MAATSCHAPPIJEN.			
Stoomvaart Mij. „Oostzee" A.		150	—
TABAKSONDERNEMINGEN.			
Deli-Batavia Mij. Aand.		121	—
TRAMWEGMAATSCHAPPIJEN.			
Malang Stoomtram Aand.		44	—

TIJDELIJK GENOTEERDE FONDSEN.

Alg. Ned. Bel.dep. 1 en 2 dep. fr. ƒ 415.— —
Alg. Ned. Aand. Dep. 1 en 2 dep. fr. ƒ 397.50 —

Uitgezonderd van Scheepvaartwaarden, waarvan aandeelen der Indische lijnen alsook de wildevaart flinke belangstelling ontmoetten, had de handel ter beurze zoowel voor Amerikaansche als locale waarden weinig te beteekenen. Beleggingsfondsen gezocht.

KOERSEN NED. CLEARINGINSTITUUT.

Koersen van het Nederlandsch Clearinginstituut voor stortingen op 11 Januari tegen verpflichtingen luidende in:

Rijksmarken	ƒ 75.28
Lires	ƒ 9.55
Turksche ponden	ƒ 1.44 3/4

WISSELKOERSEN.

ROTTERDAM	10 Januari.	11 Januari.
Londen	7.41 7/8	7.41—
Berlijn (100 R.M.)	75.17—	75.15—
Parijs	4.20 1/2	4.20—
België (100 Belga)	31.52—	31.51 1/2
Zwitserland	42.07 1/2	42 05—
Amerika	1.87 5/8	7.87 7/16
Denemarken	36.22 1/2	36.20—
Zweden	44.65—	44.65—
Noorwegen	42.64—	42.61—
Madrid	—	—
Milaan	—	—
AMSTERDAM	10 Januari	11 Januari
Londen	7.41 1/2	7.40 3/4
Berlijn (100 R.M.)	75.20—	75.20—
Parijs	4.20 1/2	4.20—
Brussel (100 Belga)	31.52—	31.52—
Zwitserland	42.07—	42.04—
Kopenhagen	36.23—	36.22 1/2
Stockholm	44.72 1/2	44.67 1/2
Oslo	42.65—	42.60—
New York	1.87 1/2.	1.87 3/8
Madrid	—	—
Praag	—	—

SPERRMARKEN.

Registermarken	15.25	16.25
Handelsmarken	6.—	7.—
Reismarken	—	43.—
Papieren marken (n.o.)	20.—	22.—

KOERSEN DER EDELE METALEN.

	Inkoop	Verkoop
Goud in baren à 12½ k.g.	2035.—	2045.—
Voor Industrie 1000/100	2025.—	2065.—
Gouden Tientjes	13.35—	13.45—
Gouden Ponden	16.10—	16.20—
Gouden Dollars	3.36—	3.38—
Zilver Staven à 32 k.g.	23.05—	24.90—
Voor de Industrie	22.50—	27.15—

HANDELSBERICHTEN.

KOFFIE, Rotterdam, 11 Jan. Loco-noteeringen Santos 15 cent per pond; Robusta 17 cent per pond.

MEEL, Rotterdam, 11 Jan. Inlandsche tarwebloem ƒ 13.25 per 100 k.g.; franco bakkerij, patenten ƒ 0.50 hooger.

Tarwemeel ƒ 10.90.

KATOEN, Rotterdam, 11 Jan. (Medegedeeld door de Vereeniging voor den katoenhandel). Middling Universal Standard 28 m.m. Staple 34 3/8 cent per 1/2 kg. gebaseerd op vracht- en molest-risico premies van 9 Jan.

OLIËN, Rotterdam, 11 Jan. Officieele noteeringen van Vereeniging voor den handel in Oliën te Rotterdam. Medegedeeld door de N.V. Commissiehandel v.h. Julius Roosendaal te Rotterdam.

Lijnolie. Vliegend- groothandel 24 7/8, kleinhandel 28 1/2.

MOUTWIJN, Schiedam, 11 Jan. Moutwijn officieel 40 pCt. à ƒ 17 per hl.

Binnenlandsche spiritus ƒ 25.— p. hl. à 100 pCt.

Buitenlandsche spiritus ƒ 17.— à ƒ 17.50 per hl zonder fust en zonder belasting.

Spoeling ƒ 1.50 per ketel.

CACAO, Amsterdam, 11 Jan. Jan. gel. 13.50, geb 13.40; Mrt. 13.60, 13.50; Mei 13.70, 13.60, Juli 13.80, 13.70.

Stemming prijshoudend.

RUBBER, Medegedeeld door de makelaars Cantzlaar en Schalkwijk te Rotterdam.

Londen, 11 Jan. nam. 12.30 uur. Standard Sheets loco 11 7/8, Febr. 11 7/8, Maart 11 7/8, April-Juni 11 7/8, Juli-Sept. 11 3/4, Oct.-Dec. 11 5/8.

Stemming kalm.

METALEN, Londen, 11 Jan. Tin Cash 247.5/-, 3 mad. 246.5/-.

VRACHTENMARKT.

ROTTERDAM, 11 Januari. Viet- en lichterwerk: Er gaat niets om.

Vaarwerk: 200 ton kolen n. Overschie, 100 ton diversen motor n. Zwolle, 27 standaards hout n. Westzaan, 24 dito n. Delft, 250 ton wijn liggen en/of varen, alles volgens tarief.

Sleeploonen geen noteering.

DE MIJNONTPLOFFING IN WEST-VIRGINIA.

Het aantal mijnwerkers dat tengevolge van de ontploffing in de steenkoolmijn van Bartley is ingesloten, bedraag 94 en niet 80, zooals eerst werd gemeld. Te middernacht waren acht reddingscolonnes bezig met het reddingwerk, doch zij waren nog 750 meter van de plaats des onheils verwijderd.

Er zijn twee dooden; omtrent het lot van de andere slachtoffers is nog niets bekend.

Vrouwelijke spionnen achter de Finsche linies.

HELSINKI, 11 Januari (Reuter). Onder de agenten van de Russischen geheimen dienst, die met parachutes achter de Finsche linies omlaag springen, bevinden zich ook vrouwen. Onlangs zijn een aantal van deze agenten gearresteerd; het waren zoowel Russische als Finsche communisten, sommigen gekleed in burger, anderen in Finsche uniformen. Een van de vrouwen, die gevangen genomen werden, sprak slechts weinig Finsch.

De Russische luchtmacht legt thans geïmproviseerde vliegvelden aan naar het voorbeeld van de Finnen. Zij laten n.l. met sneeuwbergen omzoomde velden onder water loopen, waardoor een bevroren vlakte wordt verkregen.

BEURSOVERZICHT.

PRIJSHOUDENDE MARKT.

Stille handel. Nauwelijks gewijzigde koersen. Amerikanen vrijwel onveranderd. Nederlandsche beleggingen prijshoudend.

De effectenbeurs schijnt zich niet te kunnen ontworstelen aan den toestand van indolentie, waarin zij reeds eenigen tijd verkeert. Het beleggende publiek gevoelt er niets voor om ook maar het minste te ondernemen en de handel draagt een kwijnend karakter, daar slechts transacties tot uitvoering worden gebracht, die verband houden met het gewone maatschappelijke leven.

Het pleit echter voor het weerstandsvermogen van de markt, dat het koerspeil onder dergelijke omstandigheden zoo goed gehandhaafd kan blijven. Amerika geeft evenmin aanleiding tot inspiratie. De handel in Amerikaansche waarden is bijna geheel tot stilstand gekomen. De Staalaandeelen en Anaconda's, die doorgaans nog wel eenige beweging veroorzaken, trekken den laatsten tijd nauwelijks belangstelling en ook heden ging er in deze fondsen zoo goed als niets om. De koersen waren bijna onveranderd en onder beurstijd zoo goed als beweginloos.

Alleen werd de aandacht getrokken door Standard Brands, die in een open hoek werden verhandeld, hetgeen slechts zelden voorkomt en daarbij vrij groote omzetten te zien gaven, tenminste voor een fonds, dat doorgaans verwaarloosd is. Daarbij kon een kleine koersverbetering worden waargenomen.

Op de locale markt was weinig te doen. Zelfs in Koninklijken ging maar zeer weinig om. De koers verschilde vrijwel niet bij die van gisteren en onder beurstijd werden slechts onbeteekenende schommelingen meegemaakt. De handel droeg bovendien nog voor een groot gedeelte een beroepskarakter.

Voor scheepvaartpapieren waren de kleine sporen van belangstelling, die gisteren waren te bemerken, thans weer geheel verdwenen. Bij gebrek aan animo zakten de koersen een kleinigheid in.

Op de suikerafdeeling was het niet beter gesteld. H.V.A.'s bleven gemakkelijk op peil, maar hiermede was alles gezegd. De incourante soorten waren geheel uit het gezichtsveld verdwenen.

Van de rubberfondsen viel weinig te vermelden. Amsterdam Rubbers konden zich ruimschoots handhaven. Van toonaangevende rubberaandeelen werden slechts enkele stukken verhandeld. De incourante soorten waren over het algemeen goed prijshoudend, doch de vraag naar slechts weinig materiaal was dan ook toereikend om een verbetering tevoorschijn te roepen.

Industrieelen waren bijna geheel verwaarloosd en bewogen zich op onregelmatige wijze, waarbij de koersen maar weinig verschilden bij die van gisteren.

De tabaksafdeeling was zeer stil en nauwelijks veranderd.

Op de beleggingsafdeeling bestond voor de Nederlandsche staatspapieren een prijshoudende stemming. Er bestond eenige vraag en daartegenover was bijna geen aanbod. Ook de overige Nederlandsche eerste rangs beleggingsobjecten waren goed van toon. In buitenlandsche waarden was bijna niets te doen.

Prolongatie 2 3/4 pCt.

Italië wordt populair in Roemenië.

De correspondent van de Times te Boekarest bericht, dat vermoedelijk Italiaansche en Hongaarsche waarnemers de bijeenkomst van den raad van de Balkan-entente, welke in begin Februari te Belgrado bijeen zal komen, zullen bijwonen. De populariteit van Italië neemt in Boekarest snel toe, tengevolge van de vastberaden anti-sowjetische houding van Rome. Indien het waar is, dat Italië Hongarije en Bulgarije, die beiden territoriale aanspraken hebben jegens Roemenië, heeft aangeraden, matigheid te betrachten, dan kan Italië rekenen op den steun van Roemenië, indien het poogt een anti-bolsjewistisch front in zuidoost-Europa te vormen.

Nederlandsche consul generaal te Weenen.

Aan den heer J. Z. Lapair is op zijn verzoek eervol ontslag verleend als consul-generaal der Nederlanden te Weenen.

De consul der Nederlanden, de heer J. G. L. van Dorp, treedt op als waarnemend consul-generaal.

RIJKSCOMMISSIE VOOR SUBSIDIE AAN LETTERKUNDIGEN.

Bij de beschikking van den minister van Onderwijs, Kunsten en Wetenschappen is in de commissie van advies inzake subsidies aan letterkundigen, welke voortaan „Rijkscommissie van advies inzake subsidies aan letterkundigen" zal heeten, prof. dr. P. H. van Moerkerken tot voorzitter benoemd en tot leden dr. W. Asselbergs (Anton van Duinkerken), dr. L. Brummel, bibliothecaris van de Koninklijke Bibliotheek te 's Gravenhage en prof. dr. N. A. Donkersloot (Anthonie Donker).

BEURS VAN AMSTERDAM.

Officieele noteering van de Vereeniging voor den Effectenhandel.

DONDERDAG 11 JANUARI 1940.

† gedaan en bieden. § gedaan en laten. ß bieden. L laten.

OBLIGATIES.

Fonds	V.K.	G.K.
STAATSLEENINGEN. NEDERLAND.		
Rec. '40 100 4	100 1/16	100 1/16
Rec. '40 500 4	100⅛	100¼
1935 100 3	89¾	89¾
1936 500 3	89¾	90
1937 100 3	83	83
1937 500 3	84¼	84¼
1938 100 (3½) 3	85⅝	87¼
1938 500 (3½) 3	85¼	86⅞
OOST-INDIE.		
1935 100 3½	87¼	88½
1935 500 3½	87¼	88¼
1937 Cl 100 3	82¼	83 1/16
1937 Cl 500 3	82½	—
1937 A 100 3	81½	82¾
1937 A 500 3	81¾	82⅝
BELGIE		
CL 1925-'55 6	70¼	—
Geün.S.2er.4	97¼	97⅛
Obl. 1936 4	38⅝	—
Obl. 1937 3½	63⅛	63⅜
1842 1000 2½	58	—
BULGARIJE.		
St. 1928 100 7½	10⅛	—
Vl. 1926 100 7	10	10
Vl. 1926 500 7	9⅝	10¼
Hyp.L. 1892 6	4⅞	4¾
Tab.l. 1902 5	4½L	—
Zegell. 1904 5	4⅝	—
Btv.GO'07 4½	4¾	3⅛
O. '09 5000 4½	4⅜	—
DENEMARKEN		
GO.1000'25 5½	40	40
Blvr '12 20 4	36¼	35¾
Oblig. 1938 4	47	46¼
B. '87 500 3½	22	—
B.L. '94 500 3	18⅜	—
DUITSCHLAND		
B.L.£100'24 7	6¼	6
B.L.mk£100 7	7¼†	7 1/16
B.L.mk$100 7	9	—
O.1930 f500 5½	10⅜	11⅛
KonvFB200 3	17¾	18ß
KonvFB100 3	13¼	13¼
KonvFB500 3	18	18
Knv.NA 200 3	8 15/16	8 15/16
Knv.NA 100 3	8	8
Knv.NA 500 3	11¼	—
Beieren 6½	9⅜	—
Pruisen '27 6	9	8⅞
FRANKRIJK.		
Obl.A 1932 4½	32¼	31
B.L. 500 '39 4	60 1/16	62⅜
BL.6-j.'39 3¾	96¾	97
HONGARIJE.		
Btschatk'29 6	2¼L	2⅛†
LUXEMBURG.		
Oblig. 1930 5	100⅛	—
Oblig. 1932 5	114¼	—
OOSTENRIJK.		
Int.Stl. 1930 7	4¾	4⅞
Geg.Conv 4½	36	36
Geg.C.mk. 4½	37	36
VOORMALIG OOSTENR.-HONGAR.		
O.G.'14(36) 4½	1/16	—
O.'76-'83(6) 4	¼ß	⅜ß
Hong. 1895 3	2⅜	2¾
PAPIER- EN ZILVERL.		
Oost.inP'68 5	1/16	—
O.Kr.r 1/9 '20 4	¼	—
O.Krr 1/11 '20 4	1/16†	1/16
RUMENIE.		
Monop.-Inst.		
G.O.m.k. 7½	6⅛†	—
1929 m.kv. 7	12¼	12 1/16
G.1000 m.k. 5	4 1/16	4†
G.5000 m.k. 5	4 1/16	4†
Gdl.'13mk.4½	3⅜	3⅜
Fund.l.mk.4½	14¼	14†
G.1000 m.k. 4	3⅛	3 1/16
G.5000 m.k. 4	3⅛	3 1/16
RUSLAND.		
Lond'06 500 5	—	1/16†
Lon.'06 5000 5	—	1/16†
Gr.R.Sp.'88 4	1/16†	⅛
Gr.R.Sp.'90 4	1/16†	⅛
Gr.R.Sp.'98 4	⅛†	⅛†
Gec. '80 125 4	1/16†	1/16†
KurskChark 1888 100 4	—	⅛
O.6eEm.125 4	1/16	1/16†
O.6eEm.625 4	⅛†	⅛†
Mosk.Smol.4	—	⅛
TSJECHO-SLOWAK		
Obl. 1922 £8	16	16 1/16
TURKIJE.		
1933 3e Tr. 7½	—	18⅛
ZWEDEN		
O. 1931 500 4	57⅜	58
ZWITSERLAND		
Obl. 1926 4½	81⅞	85½
StSp. 1927 4½	85⅝	—
CHINA		
Spwgl. 1904 5	13¾	13¼
Gdl. 100 '12 5	17⅝	—
1898 D. U. 4½	32½	32½
'98 Eng. U. 4½	35½	35⅛
JAPAN		
Buit. $1000 6½	58¼	59⅛
Binn.S. £'99 4	26ß	27
REP CUBA		
Oblig. 1904 5	73	73
Oblig. 1909 4½	72	72
MEXICO		
A£1000 afg. 5	15/16	15/16†
ARGENTINIE		
B.Convl. '37 4	61¾ß	63
BOLIVIA		
Buit. '27 7	2⅜	—
Buit. '28 7	2⅜	2½
BRAZILIE		
Oblig.S'26 6½	10⅞	10 15/16
O. £100 '27 6½	8†	8
Oblig. 1895 5	5⅜	—
Fnd. '98 100 5	13	12⅞
Obl. '03 100 5	8¼	—

Fonds	V.K.	G.K.
Oblig. '83 4½	5⅛ß	5 1/16
Oblig. '88 4½	5½	5½
Oblig. '89 4	5 1/16	—
U.S.R.B.100 4	5	5
Bahia'04 100 5	2¼	2¼
Bahia 1915 5	2⅛	2⅛
Para af '01 5	1⅜	1⅛
Para af '07 5	1⅛	—
Para FL'15 5	1⅛	1⅛
Riod. J '05 5	17¼ß	17¼ß
RiodeJ100 4½	3⅜	3⅜
S.Paulo '21 8	8⅛	8⅛
S.P.afg. '21 8	8	—
S.Paulo '25 8	6⅜	6⅛
SPCoff.'26 7½	5⅜	—
S. Paulo '28 6	3 1/16	3 1/16
CHILI		
BuitSafg'26 6	10⅛	10¼
BuitSafg'27 6	10⅛	10¼
BuitSafg'28 6	10⅛	—
O. '12 £20 5	10	10
COLUMBIA.		
Buit. $ '27 6	22½	22½
NICARAGUA		
Afg. O. 1909 4	24½	25
PANAMA		
SFReadj'28 5	51½	51⅝
PERU		
Verz.S.F '27 7	7½	7
Buit.S.F.'27 6	6⅜	—
Buit. 2e s '28 6	6⅜	—
URUGUAY		
Readj. B.'37 4	34½	35
Gec.Tg.'92 3½	27¾	27ß
PR. EN GEM LEEN.		
A'dam '61 3½	91	—
A'dam '36 3½	83 1/16	83⅜
A'dam '37 3½	83 1/16	83⅝
A'dam'37 2 3½	84⅛	84⅛
A'd. '37 3-4 3½	83 1/16	83⅜
A'dam'37 5 3½	83 1/16	83⅝
A'dam'37 6 3½	83 1/16	—
A'dam'37 7 3½	83 15/16	—
A'dam'37 8 3½	83 1/16	84¼
A'dam 1895 3	87½	—
Arnh. 1937 3½	87⅛†	—
Arnh. '37 2 3½	87⅛	—
Arnhem '38 3	88¼	88¼†
Dordr'37 2 3½	86¼	86¾
Ensch.'37 1 3½	86⅛	87¼†
Ensch.'37 3 3½	85¾	—
Geld.16j.'38 3	86⅛†	86¾
Gld10j'38 3 2½	94	93½
'sGr.h. '89 3½	92	—
'sGrav. '36 3½	91†	91
'sGrh'37 2e 3½	91§	91
'sGr.h.'37 3e 3	87	—
'sGrh'38 2 3¼	80½	—
'sGr.h.'38 3½ 3	82¾	—
Haarlem'38 3	81	80½
Heng.'37 3e 3½	82	82½
Heng.'37 4e 3½	82	82½
Hilv '38 3¼	83	83⅜
Hilv. 5j.'38 2½	95¾	—
Leeuw. '21 4½	100⅜	100½
Leiden '96 3	87¾	—
N.-Holl. '38 3	79¾	80
N-H'38 2(3½) 3	82¾	83
N.-Holl'38 3 3	79	80
N.H.'38 15j. 2½	88¼ß	89
Nijm. '37 2 3½	85¾†	—
Nijm. '37 3 3½	85½	85¾
Nijm. 1938 3¼	84½L	84
Rott. '36-'37 4	93½	93 1/16†
R'd.'37 1e3e 3½	83½†	82¾
Rott. '37 2e 3½	89⅛§	88 1/16
R'd.'37 4e5e 3½	83⅛	—
Rott. '37 6e 3½	83½	82¾
Rott. '38 1e 3½	84⅛	83
Rott. '94-'97 3	87⅛ß	87⅛ß
Rott. '38 (3½) 3	82	82½
Utr.G.'37 1 3½	87⅛	—
Utr.G.'37 2 3½	87¾	—
Winsch.'37 3½	91	91⅛
Z.Holl. '38 1 3	81 15/16	—
Z.Holl. '38 2 3	81¾	82ß
BELGIE.		
Antwp '28 5	53 1/16	53⅛
Antw. 1/5 '30 4	80⅝	85⅛
DANZIG		
Danzig 50 4½	5¼	5¼
DENEMARKEN		
Kopenhagen		
£100 '01 4	47½†	—
£100 '08 4	36	34¼
£20 '10/11 4	34½	34¼
f1000 '38 4	45	—
f1000 '38 2 4	45	44¾
FRANKRIJK		
Parijs 1932 5	66½	66⅜
Par.cert.'32 4	23¾	23†
HONGARIJE		
Bud. 1/1 '14 4½	5†	4⅞
NOORWEGEN		
Akershus 5	45¼	45⅛
Chr'14 £100 4½	83⅛	83⅛
Oslo 1930 5	49⅛	51⅛
Oslo 1937 4½	45¼	—
ARGENTINIE		
B. Aires $ 4⅜	42½	43 1/16
BAir.afg.£ 3½	27ß	27ß
Rosar £100 4	23ß	24
POLDERS, WATERSCH		
Eernew W 3½	86ß	—
BUITENLAND		
Deen.R'37 1 4	47	47½
Deen.R'37 2 4	47	47½
Hav.Danz. 6½	6¾	6 15/16
KERK. EN LIEFD.INST.		
NHv.Z.'36/7 4	93	—
BANK- EN CRED.INST.		
A. Mij. Gr. 5½	27⅛	27⅝
B.N G '37 2 3½	90⅛†	90
B.OnZ.A'36 5	95	—
Bk.v.OnrZ. 4	81L	81L
Fr.-Holl. B. 4	84L	83
GmCr9001 3½	84⅛	84⅛
Gem.Cr.40j. 3	79	79
Kol. Bank 4	99†	99⅛
Nat.Cred.B 4	86	—
N.B.B.W (5) 4	37½	37¾
Ned.Vsch B 5	56	53¼ß
NedVschB 4½	53¼	—
Pr.Cr.Depb 4	85	85

Fonds	V.K.	G.K.
BUITENLAND		
D.Rt2e s500 6	—	8¾
N.Komm'30 5	57ß	57
Rh.Gir (6e) 4½	14½	—
HYPOTHEEKBANKEN		
Alg.Fr.2u. 3½	84⅛	83⅝
Alg.H. XY 3½	82	82
Amst. Hyp. 4	91⅛	91
Amst.Hyp. 3½	79⅞	79⅛
ArnhH.EF 3½	86⅜	—
Bat.NN-PP 4	89¾	90
Bat.H.C-D 3½	80L	77
Centr. Hyp. 4	90	—
Centr.Hyp 3½	79⅛	79
Dordr.Hyp 3½	79⅞	80†
Fr.Gr.H 1/4 3½	88⅞	88⅛
Fr.GrH (3½) 3	81¼	81¼†
Gron.Hyp. 3½	81	80
Haarl. A.C. 4	96	95⅞
Haarl.H. 1/4 3½	80¾	—
Holl. A-AE 4	91	—
Holl.HB sL 4	92½	92
Holl.H. sK 3½	81L	—
H.B.v.N.M 3½	82¼L	81
H.B.v.N. Q 3½	82¼L	81
Insul. H.B. 4½	90	90
Maastr. HB 4	85¼	—
M.HCrNOS 4	86ß	86ß
MijHC2vu 3½	75	76†
Nat.HB(B) 3½	80½	80
N.HVnd.K 3½	85½†	85⅝
NHVndM3½ 3	81	—
NH.Gr.UD 3½	78	—
NoordwH. 3½	85	—
Overijs.HB 4	92¾	92
Overijs.H. 3½	81½	—
Prov. H.B. 4	88½	88½
Res.H. AB 3½	75ß	75⅞§
Rott.HypB. 4	91½	91§
Rott. H.B. 3½	82½§	82
Tilb. H. B. 3½	84	84
Utr. Hyp.B. 4	91¼L	91L
Utr. H. B. 3½	82½L	82
Utr H. v.u. 3½	82½	—
Vad. H. (4½) 4	76	—
WestlH vu 3½	82¼	82¼
Westl. T.V. 3½	82	82¼
Zeeuw. H. 3½	82⅞	83†
Zuider2%u 4	93	—
ZuidHsKL 3½	82	81⅛
Z.-Holl.vu. 3½	82¼†	81⅜
Z-West.HB 4	78	78
(Werkz. in Buitenland)		
N.O.Fr. (6) 3½	25	25
N.N.AmHB 5	24L	23½
N.-W. Pac. 6	86	86
VerTransat 3	55ß	56
(Scheepsverband Mijen)		
E. N. Schv. 4	81	81
E.N.Sch.v. 3½	72½	71½
NatSch.vb 4½	69½	69½§
N. Sch.hyp. 4	82	—
Rott. Sch.h. 4	81ß	81ß
Rott Sch.h. 3½	74	73
BUITENL. HYP. BANK		
Cedul. A '33 5	39¾	39¾
Cedul. B '33 5	38	38¼
Cedul. C '33 5	38¾	38¼
Cedul. F '33 5	38¾	—
Hyp.B.Den. 4	31¼	34¼
INDUSTR. ONDERNEM		
Allan & Co. 5	93¼	93½
Bergh's '37 3½	86	86¼†
Dr. Hoefij. 4½	103½	103½
Emb&Hth 5½	55	54¾
Emb&Hth 4½	47¼	45
Hazemeijer 6	100⅝	100¾
HeroCons. 5½	99	99
H.Stm.1eH. 4	100¼	100¼
JaffaMa.(6) 4	67½	67⅝
KNGrofsm. 4	92¾	93¼
KNHoogov. 4	94¼	94¼†
K.N.Papier 4	86	87
Korensch. 4	96½	96½
LeversZp. 4½	100¼	100¼†
Ver.Touwf. 4	85	85
WerksplеH 4	98	98†
Z.H.Bier'17 5	79½	79⅝
Z.H.Bier'10 4	94⅝	94⅝
BUITENLAND		
d'Angl.Aht. 4	54¾†	54¾†
Brass.ChR 6½	39⅜†	39¾
Cockerill 4	62¾†	62½†
Kali Syndic		
£ 20 7	22	20
£ 20 6½	19⅞	19¼
Laut.N. 1e H.	26¾	26 1/16
NorskHydE 4	62	64†
OugréeMr 4½	88	86ß
SocMSamb 4	55	55
ELECTR., GAS EN TEL.		
Drinkw.U. 3½	88½	88¾
BUITENLAND		
Ass. G. El. 5½	26⅜	24½
Cit. Serv. Co.		
1966 5	57½	57
1958 5	56⅛	55¾
1969 5	56	—
P.&L. 1/8 5½	68§	—
Int. Hydro 6	65	—
Int.St.El.C. 4	61†	64½†
Katanga H. 6	97 1/16	97½ß
KopenhTel 4	47¼	—
MIJNBOUW-ONDERN.		
Limb.Steen 4	79½	80†
NM OntgSt 6	101	101
BUITENLAND.		
Carl. Alex 6½	26¾	26⅛
PETROL.-ONDERN.		
Bat. Petr. 4½	100 15/16	100 15/16
Bat. Petr 3½	88½	88½
RUBBER-ONDERNEM.		
Bant.Pl.CO 5	99⅜	99⅜
Hamb.R. (6) 5	95	95
Hamb.2e (6) 5	95	95
HessaRub. 5½	124	124¼
Serb. Sum. 6	101⅛	101⅜
BUITENLAND		
I.Merc.Mar 6	51⅞	53
Mess.Mar. 4½	76⅜	74L
SUIKER-ONDERNEM.		
Moormann 5	89⅝	89⅜
DIV. CULT.-ONDERN.		
N.I.H.aank. 6	2¼†	2¼ß
N.I.H.aank. 5	2¼†	2¼
N.I.H.aank. 4	2¼†	2¼
V. Jav. Ht. 6½	63½†	65¼

Fonds	V.K.	G.K.
DIVERSEN.		
Am.Rijt.Mij 5	102	102
Blh. Vries 3½	81ß	—
G.EigW W 4½	94½	94½†
G.Eig.W.W. 4	87¼	86¼
Gr.H.Coom 4	—	60L
Havenl.I.-O.	55L	—
Houth. Alb. 4	97	85L
LeydscheV. 4	82	85L
Müller&Co 3	98	99
Ned. Gr.br. 4	75⅛	75†
SchevExp 4½	100	100§
Stadh.laan 4	70ß	70ß
Tab.Unie c. 7	2⅝	2¼
Tijd Dagbl. 5	70	72
BUITENLAND.		
CWgLits.38 4	46½	45½
Hav. Tang 7	72⅞	73
Peruvian C 6	12½	12¼
Scheldeoev 5	89	89½
SPOORWEGEN.		
DeliSp. '37 3½	88¼	88¼ß
N. BuurtSp. 4	51½	53
NIndSp'02 3½	82	82
NIIS'37 2-4 3½	71¼	—
N.LSp. CO 3½	79	79¼
BELGIE		
Bmij.Brtsp. 3	70	70½
FRANKRIJK		
P.L.M. 10-j. 5	35L	35L
ChFMidi 1/8 4	19 15/16	—
SpElzLoth 4	16	15¾
RUSLAND.		
M.WR20 '99 4	1/16	⅛
AFRIKA		
Marokk.Sp. 5	72⅛	73
VER.ST. v. N.AMERIKA		
Ct.Pac.Ref. 4	53½	54¼
Chic. MMB 5	5 1/16	5 1/16
CubaR. 1eH 5	28 1/16	28 1/16
Illin. GO '53 4	36¼	36⅞
Kans C Sth 5	52⅜	52
Kans.CSth. 3	51	52½
Louis Nash 3	59ß	60
Louis MM 4½	76	78ß
MissKTRw 4	24¼	23¾
MisPacMB 4	2 15/16	2¾L
NorfWestH 4	90⅝	90⅝
St.Ls.S.FrB 5	8	8
St.Ls.SFrA 4	7¾	7¾
SthPac40j. 4½	36⅞	36¾
SthPac50j. 4½	37†	36¾
SouthPacC 4	36⅜	36⅜
SthRwM.B. 4	45½	47⅝
UnPac 1e H 4	85½§	85⅛
BRAZILIE.		
Braz. R. 20 4½	2½	2⅝
Sorocab R 4½	2⅞	2⅞
TRAMWEGONDERN.		
Hgs.Tram 3½	88½	—
Modjok.St. 4	26½	26¼
N.-ZH.Tr. 4½	36	35¾
O Java St. 5	29	29
PassoerSt. 4	12	12¼
Rott. Tram 5	9½	—
Rott.Tram 4½	9½	—
Rott.Tr.'97 3½	9½	—
Rott.Tr.'00 3½	9½	—
Sam.Joan. 4½	27¾	27
Sam.Joana 4	26§	25¼
Semar.Cher.		
1915 O. 5	43¾	43
1918 O. 5	43¾	43
1926 O. 5	44§	43
O. 4½	39½	39¼
O. 4	35¾	35¼
Serajoed.S. 5	47¾	47¾†
PREMIELEENINGEN		
A'dm100 '74 3	152§	—
A'dm100 '33 3	104	103 15/16
A'd. 1000 '33 3	99	99¼L
WitKruis '88	65¼	—
BELGIE		
Antw.1887 2½	78	80¼†
Bel. '21 5000 4	99	—
AMERIKA.		
Pan.Kan. '88 f	5.—	10.—
VOORL. GEN. OBLIG.		
Am.Sp.O.(C)	44	44
Arg.'33 1000 4	77L	77L
Arg.'33 5000 4	77L	77L
Arg'37 £100 3½	41	41
AssGas, El 4½	25¼	23½
BatPet.CO 3½	91¾	91½
België 1922 4	99†	—
België 1932 4	103	103
Braz'31 $100 5	14¼	14¼
Braz.'31 20j. 5	11⅛	11½
Braz.'31 40j. 5	12¼	8
ChilJuni'29 6	12½ß	13ß
Chili 1930 6	12½ß	13ß
C.Fr. Petr. 4½	61 15/16	61⅞
C.C'27 10000 4	84¾	84⅜
Cr.C'27 1000 4	80½	85¼
Cr.C B10000 4	93L	85⅜
Cr ArgA '34 5	37½	37¾
CubaExtD 4½	42	42
D.Sein £50 4½	53½	53½
Frankr. '20 5	42	42
Frankr '33 4½	35½	36
Fr. h. c. 1917 4	25ß	25ß
Frankr. '18 4	25ß	25ß
Hong. gest 4½	22¾†	23ß
Int.Pow.S. 6½	32⅛	34ß
Joan D. CO 7	25	24⅞
Mil $ 100 6½	36	35
Rio de Jan. 6½	6⅞	6¾L
S.Paulo 10j. 7	14	14
S.&H. afg. 4½	16ß	20½
Ver.Chil.St. 7	10¾ß	11½ß
DUITSCHE FONDSEN MET KETTINGVERKLARING.		
STAATSLEENINGEN		
D.Gr.b.1940 6	10⅛	—
D.Gr.b.1942 6	10¼	10⅞
D.Gr.b.1943 6	10¼	10⅞
D.Gr.b.1944 6	10¼	10⅞
D.Gr.b.1946 6	11	10⅞
D.Gr.b.1947 6	11	10⅞
D.Gr.b.1948 6	11	10⅞
AANDEELEN.		
Ver.Kork cA	12½	12⅜
DUITSCHE FONDSEN MET CERT. VOOR COUPONBL.		
STAATSLEENINGEN.		
Baden Vr. 6½	13¾	14⅛
Beieren V 6½	11⅛	11¼
Bremen '25 6	11¼	11¼
Bremen '25 5	11¼	11¼
Pruisen '26 6½	10⅜	10½
Pruisen '27 6	10¼	10½

AANDEELEN.

Fonds	V.K.	2e K.
BANK- EN CRED.INST.		
Amst. Bank	89¾	90
Holl. Bk. Un.	82½	82¼
Incasso Bnk.	78	78
Jav. Bank A	212½	—
JavBk100 cA	216	216
JavBk500cA	213	212
KasvereenA	79½	80
Kol.Bank cA	172	172
Mähler's Bk.	137	137
N.-I. Esc. Mij	68	—
N.I.H.b 60 cA	112	—
Ned. Bank A	124	124¼†
Ned.B.100 cA	122½	124¾
Ned B1000cA	124½	125†
N.B.Z.A. f500	86	86½
Nd.H. Mij 250	80⅛	—
Nd. HM.25cA	80	—
NdHM100 cA	85	85¼
Rot Bankv.A	92¾†	93¼ß
Sur.Bk.250 A	60ß	60ß
Sur.B.1250 A	60ß	60ß
Twent. Bk. A	90¼	89¾
Twent Bk cA	91¼	90¾
BUITENLAND		
Reichsbnk.A	23½	22¾
DEPOT FRACTIEBEW.		
Bk & FilIn cA	96.—	96.—
DivTr Sh cA	2¾	2¾
NatBelDepb	271.—	272.—
N.A.Tr.100sh	1⅛	—
N. Disn. 10sh	2⅛	2⅛
N. Disn. 50sh	2⅛	2⅛
RubbMij DA	140.—	140.—
ZAGoud f cA	520	540
AANVERW. FONDSEN		
R'd.Bel Cons	109½	110
UnI Pl B v D	66	66
Ver. Fondsb.	28¾	—
INDUSTR. ONDERN.		
AKU cA	40	40
Algem.Norit	306	304¾
Allan&Co. A	69⅛	—
Amst. Lett.g	145§	144¼
Amst. Drgd.	112½	109¼
Batava Mrg.	76¼	75
Bergh&J.100	165	164¾
Bergh&J.250	167	165
Bergh&J.pA	94⅞	95¼
B. & J. 200 A	108½	107½
B. & J. 1000 A	103½	103½
B. & J. 200 B	108½	107½
B. & J. 1000 B	103½	103½
Berkel af cA	30	—
BraatSoer.A	80¼	83
Breda Mach.	78¼	76½
Calvé cpwA	104¼	103¼
CarpsGaren	160	159
Ctr. Suik. cA	123	123
Dr Hoefij.cA	157	158ß60L
ElectroZst A	166¾	—
ElecDordt.A	135	135½
Emb. Hout A	15¾	15⅛
EnkesN.V. A	88L	84
Excels. Met.	248L	238ß-40L
Fokker cA	240	236
GoudaKrs.A	470ß	470ß
GKrs.ApwA	146	146
GKrs. BpwA	154	153
GruytBpwA	120¼	121¼
Gruyt. ApA	120½†	121¼
Heemaf A	64½†	64¼
Heemaf pA	82¾	82½
HeinekB.Mij		
1-2400 A	142	—
1-2400 C	144	—
2401-12000 A	137	138
HeroCons. A	63†	63½
Holl.St.Meel	107	106¾
Holl. Melkpr	143	140
Holl.BetonA	235L	234
HollDraad A	140	140
H.Kunstz.In.	36¼	35⅝
Int. G. Beton	47¼	47¼
IntViscose A	15¼	15½
Kon.Beijn.A	59¼	59¼
K. Beijn. pA	86⅛	87
K. N. E. M. A	13¼	13¼
KNEM pwA	14	14½
PROV. EN GEM. LEEN.		
Berlijn '25 6½	10¼	10⅞
Dresden '25 7	10¾	11
Keulen '25 6½	10¾	10⅛
Leipzig '26 7	11¼	11¼
POLDERSWATERSCH.		
Ruhrv. (7) 4¼	18¾	18¾
Ruhrv.'30 1 7	14½	14⅝
Ruhrv.'30 2 7	14⅛	14½
Ruhrv. (6½) 4	11¼	—
Ruhrv. '27 6	14	14
Ver.Rijn-R. 6	10¼ß	10¼ß
KERK- en LIEFD. INST		
Augustin. 8	10	9⅞
Cyriacus 8	9½ß	9½ß
Dionysius 8	9¾	9½
M.H.Düss(7) 4	9¼	9⅜
PrHosp(7) 4½	12¼	—
Vinc. Stift 8	8⅛	—
BANK- EN CRED.INST		
Dts. R.b. '27 6	10½	—
Dts.Rb.'27 2 6	10⅛	—
LSchlHolst 7	15¾	15
LdPrWestf. 7	16	16
RheinGiroz 7	15¾	14⅝
VDStedenl. 7	10¼	10⅝
BUIT. HYP.BANKEN.		
Pr.Z.Stach 4½	13	—
HYP.B. TEV. BANK- EN CREDIETINSTELL.		
BayerHW. 6½	12	12½
FrH 11/13 (7) 4½	13	12 15/16
P.C.Bod(7 4½	13	13
PCBod 6½ 4½	12¼	13¼
INDUSTR. ONDERN.		
Ruhrch. A. 6	15⅛ß	15⅛ß
VStahl 25j 6½	—	16
Vict.Stick. 6½	15¾	—
ELECTR. GAS EN TEL.		
Bad.El.A.G. 6	16	—
Lahmeijer 6	14ß	15ß
Neckar AG 6	14ß	14ß
R.W.E 1928 6	10⅞	—
MIJNBOUW-ONDERN.		
EschwBrg f 6	20ß	20†
Mansfeld $ 7	15⅛ß	15⅛ß
DIVERSEN		
HamBauk 6½	—	13½
VOORL. GEN. FONDS.		
Bonn 1926 8	12	12½
CongZDom 8	10⅛	10¼
CongZ Kth 7	12	—
Münster Ct 7	12	12½
Trinitatis 8	10	9⅞

Fonds	V.K.	2e K.
KN. Grofsm.	91½	—
K N Hoogov	58½	59
K.N.Papierf.	84½	84¼
KN.Zoutind.	345	—
K. Brocad. A	180†	183
KBrocad. cA	183	—
KVTap.pwA	80	—
K.Zw.z. Ketj	117½	117½
Korensch. A	83½†	83½
Kwatta Ch. f	76	76
Lever 100 cA	97⅛	98
Lev. 100 cpA	112	112¾
Lev.1000 cpA	110⅝	111¼
Lev.6% CpA	106⅛	106⅞
Lev.1000CpA	99½	99¾
Lijm Dlft cA	60L	—
MeelfNB.cA	212¼	212½†
Mijnbwk. cA	67L	61
N.-I.Portl.C.	102	102
N.Hoogenstr	36†	35½
N.Glst. Sp. A	330ß	330ß
N. Kabelf. A	379§	377§
N Kabelf.cA	333	383
NScheepsbA	77	77½
NSch.b.Amb	25.—	25.30
NStMKelz.A	136†	137¾†
Nyma Knstz	100¾	101½
Phil.af gbcA	129½	130
Phil. gbpwA	114½	113½
Rott. Drgd A	221½	218†
RottDrgd cA	221	221
Rutten'sBier	115	115¼
Rijsdijk Fr A	145†	145¾
ScheldeDeA	44½	44¼
Scholt.Aard.	68⅞	67⅞
Simplex A	117	117¼
Smit & Co. A	149	149
Soer Drgd. A	102ß	105L
Stkv500-1000	88¾	—
Stokv. Restb	46.10	47.—
St.Sp. Spanj.	62½	63†
Stork Mach	84	83
Stork M pA	91½	—
Tab. Phil. A	18¼	18½
T. Phil. pwA	14	14⅛
Tandj. Priok	130ß	131¼
Udenhout A	65†	67
Unie IJsfab.	107	106
Veen. Spinn.	68¼	68¼
V Blikfabr	183	181
V. Glasf. NB	103½†	104⅝
V.PapGeld A	100½	100⅜†
V PapGel pA	118†	117¼†
V.N.Cham.A	8⅜	—
VNChampA	48½	49¾†
V. N. Rubb.f.	137	138
Ver. Touw A	64½†	—
Versch. pwA	88†	92½†
Vliss.Kat.pA	54	54¼
Vollenh.B. A	8¼	8¼
Vollh.B pwA	11¼†	11½
WerksprA A	91¾	91¼
Werkspr B A	141	—
Wilton-F. A	113	113⅛†
Wilt.-F. 5 pA	93	94
WiltonF.A.B	17	17†
Wit's Blank.	40†	40†
Wijers' I.H A	122§	121§
ZHBier pwA	58	55
BUITENLAND.		
A.R.B.E.D f	190.—	185.—
All. L. St. cA	17⅛	16 15/16
Am.Bem. cA	13⅛	12 13/16
ABembB cA	13⅛	12 15/16
AmBem cpA	74½	74½
Am. Can. cA	86	—
A.Car.F.cpA	38	37½
AmC Sug cA	8 15/16	8¾
AmHL c10 A	4¼	4 1/16†-⅛
AmH L ccpA	27	26⅞
Am. Met. Cy	18⅛	18⅛
AmSmRf cA	39¼	39¾
Am.Steel cA	23	23⅝
A. Tobc B cA	68⅛	68⅞
Bayuk CcpA	84	84
Boei. Air cA	17⅛	18¼
BriggsM. c10	17⅜	17⅜
Bürm f p20A	140.—	140.—
Chrysler cA	64⅞	64¾†-5
ColgPalmcA	12¾	13§
Cont.Can.cA	33§	—
Curt.-Wr.cA	8 1/16	8 1/16
DouglAir cA	58⅜	59†
Fisk Rub. cA	10 1/16	10⅜†
Gen. Cig. cA	14§	14§
GenElect cA	29⅜†	29⅞
Gilette cA	5 1/16	5 1/16†
GoodyearcA	18 1/16	18¾
HudsonMcA	4⅛	4 1/16
IntHos M.cA	8½	8⅝
KeespTP.cA	9 1/16	9 1/16
Lorillard cA	18 1/16	18⅝
MartinGl cA	28⅞§	29
Nat. Cash cA	12¾	12⅜
Nt. Dairy cA	13⅛	13
NatDistP.cA	19¾	19¾
Nat. Steel cA	56	55 1/16
NorthA. cpA	35¾	35¾
Nov.-Ag. cA	26¼	26½
Ougr. Mar. f	43.—	44.90
PontdNc10A	143L	—
Proct.&GcA	52	52⅜
R. Steel cpA	69¼	69½†
Rep.St.ser.A	60L	59ß
R.Cop&B cA	10¾	10¾
Separator B	40¼	40¾
StndBrds cA	4 15/16§	5 1/16 ⅛§
Tenn. Co. cA	4¾	4⅝†
Un.Aircr. cA	33⅞	34½
U.S.Rubb cA	29¼	29⅝
USSteel cpA	89¾	88
WorthPMcA	14	14
Worth 4½ C.S	37½	36½
Worth.P.4½ S	27	27
Zw Lucif BA	29½†	—
ELECTR., GAS EN TEL.		
ANIEM N.B	213	213
ANIEM cA	214	219
N.Ind.Gas A	215	215⅞
N.-I.Gas NB	215	215⅞
NIGas100 cA	217	218⅛
Tilb.Wat.l. A	295ß	295
BUITENLAND		
Am.Cit.P. cA	1⅛	1 1/16†⅛
AmTel(K)cA	133½†	133¾
AmTel.H.cA	133½†	133¾
AmWatWcA	8⅛†	8⅛
A.Wat.W.pA	74L	72
AssG.&T.cA	⅜ß	⅜§
Cit.Serv cpA	42⅛	42 1/16
CommEd.cA	24⅛	24⅛
ConsEdis.cA	24⅞	24¾
IntHydro cA	3 15/16	3⅞
MiddleW.cA	6 1/16	6 1/16
UnitCorp cA	2†	1 15/16†
HANDELSONDERN.		
Alg. Vr. Imp.	32†	—
Born.Sum. A	148	149
Born.S.H. cA	154	152
Curaç. H. M.	69⅝	70†
Deli Atjeh A	90	89§
Eur.-Az.H.M	105	103½
Hagemeijer	90ß	96
H.verHoll. A	39¼	39¼
Holl.BombA	31†	31†

Fonds	V.K.	2e K.
Handv. Java	82	81ß
Hv.Reiss&C.	41	45†
ICH Rott. A	170¼	169½
ICH Rott. cA	172	171
Int.Hand.Cr.	—	2¾
Kurkond. A	1 1/16	1⅛
LndT Stok A	166†	164¼
LdT Stok cA	169	168
Moluk.HV A	68	68½
N.-Afr.H. A	13¼†	13¼†
NAfr H pwA	52½	52½
Tels&Co's A	82½	81⅛
Zélander El.	21⅛	21¼
MIJNBOUW-ONDERN.		
Bengkalis A	73	—
Billit. 1eR A	461	466
Billit. 2eR A	400	400
Billit.2eR cA	400	405
Oost Born A	158¼	159
Sarakreek A	25L	23
Singkep A	136	137½
BUITENLAND		
Asph.Bit. cA	9	9¼
ConDiam cA	26	26
PittsbCoalA	4	4
PETROL.-ONDERN.		
Dordts.P. cA	257¼	257
Gaboes Petr.	14¾	14¾
KNPetr.O. A	264¼	263¼
K.N.Petr. cA	266	—
MoearaEn.A	295	291
MoearEnOB	3125.-	3125.-
PanolanCert	635.—	630.-
Peudawa P	7¼	7¼
TarakanPtr.	395	—
BUITENLAND		
ARom(mk)A	59	58
Baku cA	½†	1/16†
Baku cpA	1⅛	½†
MdCPetr.cA	10 1/16	10¾†
N.Schib cpA	1½†	—
NwSchib cA	1/16†	½†
StOil Cal cA	19⅜	20
St. NJ 250 cA	35 1/16	35½
St.Rom (mk)	19	17
TideWatcpA	68⅛	68⅞
RUBBERONDERN.		
A'damTap A	51½	51
Bant. Pl. Mij	64½	63½
Basil Rubb	87	87½
Batoe Djam.	30½	30½
BatoeSum.A	36¾	36¾
Fr.Ned. Kol.	42¼	42⅛†
Goen. Anaga	79	79¼
Gond. Rubb.	50†	50⅛†
Holl.Sum.R.	62	—
Kawoeng A	154	155
Lamp. (De) A	12¼	12§
Lamp. pwA	56	57
Priok Cult M	30⅛	30¼
Soerowin. A	152	146
Tjibantj.R A	160ß	155
WestBorn.C.	21½	21¼
Zd.Sum.R.A	76-7	78-9
SCHEEPV.MIJEN.		
Furness Sch.	118	119½
Holl Stb 1000	97	99½
Houtvaart A	92	—
JavC.Jap cA	116	116
KonStbAmb	43.40	43.10
Mij Zeev. A	95	98
MidZeevC.B	90	91
N.Sch.Un.cA	113¼	113
Niev. Goudr.	258†	—
Stb.Hilleg. A	172	173
St. Maas cA	110	110
St. Noordzee	55§	—
St.Oostzee A	147	148¾
St. Wijklijn A	95	95
BUITENLAND		
I.MercM 10A	7⅛	7 11/16
IMer M c10A	7	7½†
SUIKER-ONDERNEM.		
HVAmst. cA	407¾	402½
Jav. Cult. cA	243	242
Krian SuikA	94	95¼
Lawoe-O.cA	72⅛	72§
Moorman A	25	25½
Moorm.pwA	51⅛	51
Moorm. pwB	51⅛	51
Pagottan A	172	172
Pandjie T. A	254	—
TjepperCult.	121	121¼
Tjew.Lestari	99	99
Tjoekir Suik	192	192
V.Vorst.C cA	107	107
Wonolangan	137	135½
TABAKS-ONDERNEM		
Arendsb. A	233	231½
Besoeki T. A	45⅛	—
BesoekiT cA	48	48
Deli-Bat. cA	122	118⅛
Deli-Mij. cA	166	163
NgoepitL. A	167½	167
Senemb. cA	140	139
TemoeloesA	187	186
THEE-ONDERN.		
Balapoelang	287	287
Banjoew. A	18⅝	18⅝
Banjoew. pA	67⅛	67⅛
Daj Mangg.	169	168
Gandasoli A	96	93
Goalpara A	392	392
Malab.Ass.A	253	—
MaswatiC. A	179	179
Melangb C.	66	66¼
Pangheot. A	122¼	123¼†
Pasir Kan. A	107¼	109¼
Pasir-Karet	89	—
RonggaLb.A	188½	188½
Sambawa A	191	190½
„Sedep" Cult	345	345
Sindangs. A	141	140
TelagaPat. A	114	115
Tjimonteh A	184	184
Tjirangg. A	95	95
Tjisampora	111⅛	111⅝
Tjitamb. Th.	28⅛	29¼
W.Java Thee	65¼	65¼
DIV. CULTUUROND.		
BagelenThA	136†	142-3
Insul.Cult.S.	66	68
JavaBosch A	12	12†
KaliBendoA	44	44⅛
Kali-Tello A	198	198
KaliTello cA	201	201
Kertowon. A	100	100
Koerintji A	79	79
Mij. Ond.N.I.	48¾	51
M.Arn Rijstl	143	143
ModajacC. A	8⅛	—
N.-I.Houtnk.	⅜	7/16
Ngredjo C. A	173	168
Pasir Pogor	110†	114
Pengadjar A	61¾	60¾§
Pondok G300	126†	127
Preang. Reg.	137¼	135½
Radjam. L. A	102⅛	103
TjilangkapA	73⅛	74
W. Jav. Kina	99	102½

Fonds	V.K.	2e K.
DIVERSEN		
AmstBall.M	90L	87½
Amst. Rijt. A	17½	17½
Amst. Text.	86	87
Blh.veemVr	34¼	34
Bkh. v. Dorp	80	—
BrakkeGr A	7⅜	7¾
Bijenkorf A	154½	154
DomusMij A	20⅜	21
Gem. Eig. A	74¾	75
Gem. E. pwA	74⅞	75
Gem.Eig. AB	25.—	26.50†
Gerzon MpA	101¼	101
Geveke&Co.	81¼	81¼
GroenhvmA	14ß	14ß
HouthAlb. A	54½	55L
Houth. Jong.	86½†	87
HouthKey A	54½	54½
HoutKey pA	89	89
Hout Pont A	66†	67†
Hth.Pont pA	95	95
LeydO.Nass	16¾	17
Müll.Co uitg	41.10	41.10
N Bouw Mij	5.—	5.—
Ned.Veem A	21¼L	21ß
N.Eur Houth	79¼	79½
Polmansh. A	6¼	6¼
Reeuwijk Pv	92½	92
Schev. Expl.	35†	33½†
Sp st.Dr 500P	114	115
Tabak Enth.	81½	81½
BUITENLAND		
Greyh. C. cA	13⅞	13¾
Hollam C.cA	6	—
MarshFld cA	11§	11⅜§
MontgWdcA	40 13/16	41¼
Peruv Cp.cA	½	⅛
PeruvC. cpA	1¼	1¼
Sears Rb. cA	62¾	62⅞
SwiftC.10 cA	17¼	17½
Woolw cA	31 15/16	32 1/16
SPOORWEGEN		
DeliSpoorw.	79	80½
N.-I. Spw. A	54†	55†
N.-I.Spw. cA	59	58
BELGIE		
BelgSp. BpA	128	128L
BS12500 cpA	128	127L
BS25000 cpA	128	127L
VER ST N.-AMERIKA		
Atch.Top.cA	19¼§	19 1/16
BalOhio cpA	5 1/16†	—
Ch. Ohio cA	32	32¼
ChRIsl.P.cA	1/16	—
Erie Railr. A	1 1/16§	1⅜
Erie R. 1e pA	2⅛	2⅛
Erie R. c1pA	2⅛	—
Kans.CSR. A	5⅝	5⅝
Kans.C.S. cA	5 1/16	5 1/16
Kans.C.S.pA	14 15/16	—
KansCS.cpA	14⅞	14 13/16
LouisNas.cA	46⅛	46⅛
Miss KT cpA	3⅝	—
NorfWestcA	163¼	—
St.L.S.Fr.cA	⅝§	1/16
St.L.SFrcpA	15/16	⅞
Un.Pac.R.cA	73¾	74
SouthRw pA	24⅛§	—
Un. Pac. cpA	65⅛	65¼
WabashpAA	1 15/16	1 15/16
ARGENTINIE		
CentrArg cA	3⅛	3⅛
TRAMWEGONDERN.		
Haag. Bspw	53	54
Kediri St.tr	55	55
MadoerS.pA	10⅛	10†
MalangSt.tr	44L	—
ModjokS.pA	8¼	8¼
Probol. St.tr	6¾	6⅞
SamJoana A	7⅜†	7⅜§
Sem. Cherib.	17¼†	17½
Serajoed. St.	13¼	12L
VOORL. GEN. AAND.		
Am.Cyan.cA	25¾	25½
Am.Rad.&St	8½	8 1/16
Am. Roll. cA	13½	13½
Anglo A. cA	112.—	120.-
Anglo A cpA	59¾	53⅜
Armour cA	5	4 15/16
BayukCigcA	19⅞	19⅞
Bend. Av. cA	23⅜	23 15/16
CelotexC.cA	7¾	7⅞
C.d.Pasco cA	32¼	32½
Clim Mol. cA	29¾	29¾
CommCr. cA	36	36
Cs.Diam cpA	38	38
ConsOilC cA	6⅜	6 1/16
DGolddb.pA	10 15/16†	10½
East.AirLcA	21 1/16	21 15/16
Electro Z. cA	171	171
FordKoph.A	45ß	—
Gamew.CcA	11¼	11¼
Gen.Foods C	37½	37½
GothSilk cA	2 15/16	2 15/16
HollAmL.cA	98	99
HolBeton cA	237	236
K.N.S.M. cA	114	113
LautaroNcA	8	10
PacG.&E.cA	27	26⅞
Pac.Light. C.	39ß	40
Pack.Mot. C.	2⅝†	2⅝
Phelps D. C.	30	30
Pittston cA	1⅜	1¼†
Pure Oil cA	6 15/16	6 15/16
Pure Oil cpA	60½	61
RandMin cA	275.—	274.—
Remingt R.I.	8⅛	8½
Roan Ant.cA	179	180
ShellU cCpA	78§	78§
Soc.-Vac.Oil	9 1/16	9¼
Spieg.Inc.cA	8 1/16	8 1/16
Sterl. Pr cA	62	—
St. Oostz.NA	133½	134
Studebak cA	7 1/16	7¼†
SubNigL 2 C	149.—	150.—
SubNigL 10C	720.—	725.—
Texas Corp	36½	36¼
Un. Fruit Cy	66⅞	66⅝
Wrigley cA	68¼	68
VOORLOOPIG GENOT. DEPOT FRACTIE BEW.		
AlgNAD1-2	395.—	400.—
A.N.B.D.1-2	412.50	417.50
Amerb. 1/50	211.—	211.—
Amerb. 5/50	1051.—	1051.—
Am.bel. 1/100	524.—	525.—
Am.bel. 2/100	1048.—	1050.—
„Bison" 1/10	537.—	537.—
„Bison" 2/10	1074.—	1074.—
Omn.CP1 D	364.—	365.—
OmnOAO A	296.—	299.50
OmnOAO B	293.—	294.50
Z.Afr.O. 1/10	620.—	610.-ß
Z-Afr.W.1A	143.—	144.—
Z-Afr.W.5A	714.—	717.50
Z-Afr.W.1B	116.50	119.50
Z-Afr.W.5B	582.50	595.—
CLAIMS		
Standard Brand 5†	1/8	
Moeara Enim 1/4	1400	
Brit. Bemberg	14.50	
Gem. Eigendom	4.50	
Kon. Ned. Petrol.	73.50	
GELDKOERS.		
Prolongatie	2¾	2¾

ACTIEVE FONDSEN.

Fonds	V.K	1e	2e	3e	4e	5e	6e	7e
STAATSLEENINGEN.								
Ned.Rec.'40 1000 4	100 1/16	—	—	—	—	—	—	100
Nederl. 1911 3½	85¼	—	—	—	—	—	—	85¼
Ned.Grootb.O. 3½	85⅛	—	—	—	—	—	—	—
Ned. 1896-1905 3	72½	—	—	—	—	—	—	72½
Ned.C.v.Inschr. 3	72 1/16	—	—	—	—	—	—	72 1/16
Ned. Grootb. O. 3	72½	—	—	—	—	—	—	—
Ned. 1936 1000 3	91¼	—	—	—	—	—	—	91¾
Ned. 1937 1000 3	78¼	—	—	—	—	—	—	79
Ned. '38 1000 (3½) 3	84⅝	—	—	—	—	—	—	86
Ned. N W. S. 2½	62⅝	—	—	—	—	—	—	62 15/16
Ned. Grootb.O. 2½	62⅝	—	—	—	—	—	—	62¾
N.-Ind. '35 1000 3½	85	—	—	—	—	—	—	—
N.-I. Conv.L. '37 3	83⅞	—	—	—	—	—	—	84 15/16
Ned.-Ind.1937 A 3	82⅝	—	—	—	—	—	—	83½†
Duitschl. 1930 5½	10½	—	—	10¼⅜	—	—	—	—
Duitschl.'30mk 5½	13⅜†	13⅛†¼§	—	13¼ 1/16	13⅜†	13⅜†	13 1/16†	13 1/16†⅛§
Eng.Fund.L. £5 3½	54L	—	—	—	—	—	—	—
Eng. £50 '32 3½	46L	—	—	—	—	—	—	—
Fr. sch. '32 15/16 4½	30⅛	—	—	—	—	—	—	30⅛
SPOORWEGEN.								
Chic.MilwC.AB5	1 1/16	—	—	—	—	—	—	—
BANK- EN CREDIETINSTELLINGEN.								
Koloniale Bank	167½	—	—	—	—	—	—	167½
Ned.-Ind. H.bank	109⅛†	—	—	—	—	—	—	109¼
Ned. H. Mij 250 cA	82	—	—	—	—	—	—	82⅛
Ned.H.Mij1000 cA	82	—	—	—	—	—	—	82⅛
Ned Hd Mij Resc	83	—	—	—	—	—	—	—
INDUSTRIEELE ONDERNEMINGEN.								
Alg. Kunstz. Unie	37⅞†	37½†¾	—	37⅝¾	—	—	37¾	37¾
Berkel's Patent	28⅝†	—	—	—	—	—	—	—
Calvé Delft Olief	64	—	—	—	—	—	—	—
Calvé Delft cA	64	—	—	—	—	—	—	62
Centr. Suiker Mij	124¼	—	—	—	—	—	—	124¼
Fokker Ned. Vlt.	237	—	—	—	—	—	—	234
LevBroth&UncA	96½	97†½§	97	—	—	—	97	—
Ned. Ford Autom	317	—	—	—	—	—	—	324
Philips afg. g. b. A	129½ 1⅞	129¾	—	129⅛	129⅛	129¾	129½	129¼†
Philips afg. p w A	114½§	—	—	—	—	—	—	114½
BUITENLAND								
AmCarFound cA	23	22¾§	22⅝§	—	22 1/16†	—	—	22½† 1/16
Am.EnkaCorp cA	33	—	—	—	—	—	—	33†
AnacondaCop cA	23¼† 1/16	—	—	—	23½§	—	—	23½ 1/16§
Bethlen. Steel cA	59†⅛	59⅛†	59¼	59 1/16 ¼	59¼	59 1/16 ¼	59 1/16	59 1/16 ¼
Gen. Motors cA	40 1/16 1¼	—	—	—	—	—	—	40 1/16
Int.Nickel Cy. cA	30⅞§	—	—	—	—	—	—	—
Kennec.Copp. cA	29 1/16 ¼§	29†	—	—	—	—	29 1/16	29 1/16
North Am.Av. cA	18¾§	—	—	—	—	—	—	19 1/16
N.-A.Rayon A cA	19⅛	—	—	—	—	—	—	19 1/16
N.-A.Rayon B cA	19⅛	—	—	—	—	—	—	19 1/16
Paramount cA	5 15/16†	—	—	—	—	—	—	5 15/16†
Rep. Steel Co. cA	17 1/16	17½† 1/16	—	17 1/16§	17 1/16†	17 1/16†	17 15/16† 1/16§	17 1/16†
Un. St. Leath. cA	5⅜	—	—	—	—	—	—	5¼§
Un. St. Steel cA	48 1/16 ⅛	48⅛†⅜	48 1/16	48 1/16 ¼§	—	48 1/16 ¼§	48 1/16 ¼§	48¼ 1/16
ELECTR., GAS, TELEPH., TEL. EN WATERLEIDING MIJEN.								
Cit. Serv. Cy. cA	3 15/16†	—	—	—	—	—	—	4§
Com. & South. cA	1†	—	—	—	—	—	—	1†
Int. T. & T. cA	3 15/16	—	—	—	—	—	—	3⅝
N.-Am.Comp. cA	18⅛	—	—	—	—	—	—	18⅛
Radio Corpor. cA	4 1/16†	—	—	—	—	—	—	4 1/16†
MIJNBOUW-ONDERNEMINGEN.								
Alg. Explor. Mij.	58⅜	—	—	—	—	—	—	56½
Redj. Leb. Mijnb	100ß	—	—	—	—	—	—	—
PETROLEUM-ONDERNEMINGEN.								
Dordt. Petr. Mij.	251¼	—	—	—	—	—	—	251¼
Dordt.Petr.M.pA	264¼	—	—	—	—	—	—	—
Kon. Petr. MijpA	265¼¾	265¾6¼	265½†6	265¾6	265¾6§	265¾	265¾6	265½1¾
Perlak Petr afg.	54⅛	—	—	—	—	—	—	—
BUITENLAND.								
Cont. Oil Cy. cA	17 15/16	—	—	—	—	—	—	17¾
Phill. Petr. c10A	30	—	—	—	—	—	—	29¼
ShellUnion c10A	9 15/16	9¾† 15/16†	9 15/16†	9 15/16† 15/16§	9 15/16	—	9¾†	9¾† 15/16§
Tide Water cA	8 15/16§¾§	8 15/16 ⅞§	8 15/16	8 15/16	8 15/16	8 15/16	—	8⅞§
SCHEEPVAART-MAATSCHAPPIJEN.								
Holl. Amer. Lijn	96	—	—	—	—	—	—	96½†
Java Ch. Jap. L.	115	114¾5¼§	—	—	—	—	—	—
K. N. S. M. N.B.	111	110†½	—	—	—	—	—	—
Kon. Paketvaart	185	—	—	—	—	—	—	185
Ned. Schv Unie	110½1¾§	109¾10§	—	109⅞	—	109¾	—	109¾
Rotterd. Lloyd	95¾	—	—	—	—	—	—	95
Stoomv.Mij Ned.	85¾	—	—	—	—	—	—	85⅛
SUIKER-ONDERNEMINGEN.								
Handelsv. A'dam	403	—	402½†4§	—	—	—	—	—
JavascheCult Mij	241	—	—	—	—	—	—	242
Ned.-I.Suik.Unie	233	—	—	—	—	—	—	238
Ver. Vorst. Cult.	104¾15§	—	—	—	—	—	—	104⅛
TABAKS-ONDERNEMINGEN.								
Deli-Batavia Mij.	121½	—	—	—	—	120	—	—
Deli-Mij. 1000 cA	163ß4L	163¼	—	163½	—	—	—	—
Senembah Mij	141⅛	141¼	—	—	—	140¾	—	—
DIVERSEN.								
Wilson & Co. cA	4	—	—	—	—	—	—	4†
SPOORWEGEN.								
Balt. & Ohio cA	4⅞	—	—	—	—	—	—	4 15/16†
Chic. Milw. c10A	1/16†½§	—	—	—	—	—	—	1/16
Chic. Milw. cpA	15/16†	—	—	—	—	—	—	—
Great North. cpA	19 15/16	—	—	—	—	—	—	19¾
Illinois Centr. cA	10† 1/16	—	10¼⅜§	10 1/16§	10¼	10 1/16§	—	—
Miss. K.&T. c10A	1⅛	—	—	1 1/16§	—	—	—	1 1/16§
N.-Y. Centr. cA	13⅞	14†	—	—	—	14†	—	14 1/16
N.-Y. Ont. & W	⅜	—	—	—	—	—	—	—
Northern Pac. cA	7¼	—	—	—	—	—	—	—
Pennsylvan.c10A	18¼	18½†	—	18 1/16	—	—	—	—
Pennsylvan.c20A	18¼	18½†	—	18 1/16	—	—	—	—
Southern Pacific	10¾	—	—	—	—	—	—	—
Southern Pac. cA	11⅛	—	—	—	—	11 15/16	—	—
Southern Railw	14½	—	—	—	—	—	—	14⅜
South. Railw. cA	14⅛†	—	—	—	—	—	—	14 1/16
Wabash Rail cA	1 1/16†¼	1¼	—	—	—	—	1¼ß 1/16L	—
CanadianPac. cA	4⅞†5⅞	—	—	—	—	—	—	—
RUBBER-ONDERNEMINGEN.								
Alg. B. Java Cult.	55	—	—	—	—	—	—	55½
Ambal.Rubber A	50¼	—	—	—	—	—	—	50
A'damRubb. f100	201	—	—	—	—	—	—	—
A'damRubb f1000	203	203¼4	—	204	—	203¾	—	—
A'dam Rubb. cA	203¼†	—	—	—	—	—	—	207-8§
A'dam-JavaR. A	16⅛	—	—	—	16⅛	—	—	—
Bandar Rubber	156†	—	—	—	—	159†	—	158†
Deli Bat. Rubber	162⅛⅜	—	—	—	166¾	—	—	165-⅛
DeliBat Rubb.cA	163	—	—	—	—	—	—	165
Hessa Rubber A	111	—	—	—	—	—	—	109
Ind. Rubb. Comp	142¼	—	—	—	142¼	—	—	142¼
Indragiri Cult. A	90	—	—	—	—	—	—	86½
JavaCaoutch. Co	119-20	—	—	—	121†3	123†	—	123-4
Java Rubber Mij.	80L	—	—	—	—	—	—	—
Kali Bakar Cult.	136	—	—	—	136-½	136½†	—	136½
Kali Telepak R.	175	—	—	—	175¾	—	—	—
KendengLemboe	150¼	—	—	—	153-4	154†	—	154-5
LampongSum. R.	79½	—	—	—	—	—	—	77¼
Link. Born.Rubb.	16	—	—	—	16½	—	—	—
Majang-Land. A	52	—	—	—	—	—	—	52
Majang-Land.cA	55	—	—	—	—	—	—	54
N.I. Rubb.Koff.C	91	—	—	—	—	—	—	—
Ned.Noorsche Pl.	84¼	—	—	—	—	—	—	84½
OostJavaRubber	109½	—	—	—	109½10½	110	—	110½†
Oostkust 50 cA	127	—	—	—	—	—	—	126
Oostkust 500 cA	125½	—	125½	—	—	—	—	—
PreangerRubber	66¼	—	—	—	65½	—	—	66¾7
R'dam-Tap. Cult.	60¼	—	—	—	—	—	—	60
R'dam-Tap.C. pA	120	—	—	—	—	—	—	121
Saiatri Plant. A	74	—	—	—	75-6	—	—	76
Serb. Sum. Rubb.	105	—	—	—	105½6½	106½	—	108½†
Silau Sum. Rubb.	82	—	—	—	—	—	—	82
Sum. Caoutch. M.	127½L	—	—	—	—	—	—	—
Sum. Rubb. Cult.	171	—	—	—	173¾	—	—	—
Tjiboeni-Tjip. A	39½	—	—	—	—	39	—	—
V. Ind. Cult. Ond.	144½	—	—	—	—	—	—	144
Wai-Sum. Rubb.	115⅛	—	—	—	—	—	—	118
Z.-Preanger R. A	68	—	—	—	—	71¼	—	71¼
All. Sum. Pl. cA £	50ß	—	—	—	—	—	—	—
All. Sum. Pl. cA f	—	—	—	—	—	—	—	—
Interc. Rubb. cA	4 1/16§	—	—	—	—	—	—	4⅛§

HALF JAARLIJKSE OPRUIMING - RESTANT PARTIJEN

DE STER VAN DER VEEN

JONKER FRANSSTRAAT 76 - WEST KRUISKADE (h. Coolschestr.) - BINNENWEG 24 - GED. SLAAK 81

FANTASIE DEKENS extra zwaar 2.25

STERKE WARME Jaeger Heren Pantalons . . 98

PRIMA WOL 100 gram, voor Bivakmutsen en Handschoenen 49

SAJET SOKKEN sterke wollige kwaliteit . . 59

DE STER DIE UITBLINKT

FLANEL LAKENS grote 2-Pers. tegen koude en reumathiek . 1.65

THEEDOEKEN, grote partij flinke maat vanaf . . . 12½

HEREN EN DAMES SHAWLS lekker warm vanaf . . . 17½

2-Pers. Gewatteerde DEKENS zo lang de voorraad strekt 4.45

Van heinde en ver - voor koopjes naar DE STER

11271 210

Gevraagd per 1 Febr. of eerder

Steno-Typiste

Correspondentie (Nederlandsch) en Administratie. Br. fr., No. 11260, Bur. v. d. Blad. 7

Per 15 Jan. a.s. vraagt Mevrouw VAN LEEUWEN, Parklaan 17, Hillegersberg

volslagen Dienstbode

v. d. en n. Alléén eerste krachten gelieven te reflecteeren. Aanmelding 's av. na 7.30. 11336 8

Maison H. MACK

5 v. Hogendorpsplein,

vraagt voor het a.s. seizoen

Prima Verkoopster, Modiste, Apprêteuse.

11261 10

Gevraagd een

Nadenperser en Leerlingen.

Aan te melden A. KRAAN, Hartmansstraat 56. Nà 5.30 uur J. BAAN, St. Mariastraat 31.- 11369 6

Gevr. per 1 Febr. te Den Haag

MEISJE,

v.d.e.n., goed kunnende koken, in klein gezin, Dame met Kind v. 14 j. Sal nader overeen te komen. Br. No. 1110, Adv.-Bur. BETCKE, Beursplein 14, R'dam. 11351 8

Gevraagd Dagmeisje

in gezin van drie volwassen personen van 8—5 u. Hoog loon. Zondags vrij en goede behandeling. Melden P. DOMBURG, Ghisebrecht Bokellaan 8, bij K. v. d. Bergelaan en Hoyledesingel, Hillegersberg. 11382 8

Bekwame NAAISTERS

gevraagd. A. VAN DANTZIG, Confectie-atelier, Ged. Binnenrotte 67. 11378 6

Gevraagd aankomende en Leerling

NAAISTERS

Knipsters en Strijksters.

WORTELBOER's Confectiebedrijl

Nieuwe Binnenweg 310.

11374 11

Door teleurstelling gevraagd 1 Februari een

Keuken-Werkmeisje.

Mevrouw A. M. SCHIPPERS, 's Gravendijkwal 62. 11375 6

GEVRAAGD: MACHINESTIKSTERS, HANDWERKSTERS EN LEERLINGEN.

Aanm.: Confectiefabr. M. VAN BUREN, Rechter Rottekade 41. 's Avonds na 6 uur: DE WERK, Rusthoflaan 47. 11364 12

GEVRAAGD:

NETTE MEISJES

voor de inpakafdeelingen. Hoog loon, extra premie, prettige werkkring. Aanmelden dagelijks van 8—5 uur bij DE HEER's Chocoladefabrieken. Galvanistraat 10 (Rotterdam-West).

ATTRACTIE

Als propaganda voor onze artikelen ontvangt ieder meisje voorloopig elke week een luxe doos Bonbons of Chocolade GRATIS.

11373 32

Vakteekenschool Ridderkerk.

Het Bestuur van bovengenoemde School roept sollicitanten op, voor spoedige indiensttreding als leeraar in

Electrotechniek en Werktuigkunde.

Sollicitaties uiterlijk 15 Januari a.s. aan het Bestuur, Secretaris den Heer D. GROENEVELD te Bolnes, A 76.

Inlichtingen verstrekt de Directeur J. BINNEKAMP, Weimansweg 39, Rotterdam. 11330 32

JONGSTE BEDIENDE

gevraagd voor de afdeeling Boekhouding van Scheepvaartkantoor. Net handschrift en eenige kennis van Boekhouden, strekken tot aanbeveling. Brieven franco, onder No. 11294, Bureau van dit Blad. 12

PRIMA REIZIGER

gevraagd voor spoedige indiensttreding voor de stad Rotterdam en omstreken, goed ingevoerd bij kruideniers- en comestibleszaken. Leeftijd 25—35 jaar. Alleen intelligente krachten, die een goede opleiding hebben genoten, accuraat en ambitieus werken en bewijzen van verkoopkracht kunnen overleggen, komen in aanmerking. Vast salaris en dagverg. Eigenhandig geschr. soll. met uitv. inl., copie-getuigschriften, foto, opgave van godsdienst, alsmede van verlangd salaris franco, onder No. 11307, Bureau van dit Blad.

Gevraagd te Den Haag

M.T.S.-er (werktuigbouwkundige)

met ruime fabriekspraktijk. Moet zelfstandig kunnen optreden. Br. met foto, opgave van leeft. en uitv. vermeld. van levensloop franco, onder No. 11329, Bureau van dit Blad. 10

In groote winkelzaak in Haarden, Kachels, Fornuizen en Huishoudelijke Artikelen wordt GEVRAAGD

flinke VERKOOPER,

niet onder dan 25 jaar. Uitvoerige sollicitaties. Brieven franco, onder No. 11326, Bureau van dit Blad. 20

VERTEGENWOORDIGERS gevraagd,

tegen hooge provisie, door de Ned. Anthraciet-Brikettenfabriek (ASTRA). Henegouwerlaan 67. Tel. 34711, voor den verkoop van haardbriketten aan particulieren, geheel nieuw product. Aanmelden tusschen 8 en 10 uur 's av. 11376 12

De zegetocht van het electrisch koken

Weet U dat bij het Provinciaal Electriciteitsbedrijf in Noord Holland zich tusschen 1 October en 15 November j.l. **1200** gezinnen hebben aangemeld voor aansluiting van een electrische kookinstallatie? Hierin zijn Amsterdam, Haarlem, Alkmaar, Bussum en diverse kleinere gemeenten niet inbegrepen.

11305 145

De zegetocht van het electrisch koken

AEG

electrisch fornuis voorzien van

ISTRA PLATEN

Waarom??? omdat U met uw normale pannen electrisch kunt koken

11302 230

MEUBEL SHOWROOM NIEUWE BINNENWEG 92 - 94 - 98 - 100

OPRUIMING MODELKAMERS

DE MODELKAMERS EN ALLE KLEINE MEUBELEN IN ONZE MEUBEL SHOWROOM NIEUWE BINNENWEG WORDEN

TEGEN **STERK** VERLAAGDE PRIJZEN

OPGERUIMD

EEN BUITENGEWONE GELEGENHEID VOOR HEN DIE GAAN TROUWEN OF VERHUIZEN.

VROOM & DREESMANN

ROTTERDAM

BINNENWEG - HOOGSTRAAT - NIEUWE BINNENWEG 92-94-98-100

11306 264

Gevraagd voor spoedige indiensttreding op druk Handelskantoor een

flinke Kantoorbediende

goed bekend met Boekhouden, kennis der moderne talen strekt tot aanbeveling. Sollicitaties met volledige inlichtingen benevens opgave van verlangd salaris fr., No. 11258, Bur. v. d. Blad. 10

Halfwas Bankwerkers

gevr., 18—21 jaar, alsmede eenige LEERLING BANKWERKERS en LEERLING DRAAIERS, leeft. 14—16 jr. Aanm.: na 9 u. N.V. Industria, Ceintuurbaan 66, Hillegersberg. 11362 10

JONGSTE BEDIENDE

gevraagd op klein Fabriekskantoor, leeft. ca. 18 jaar. Loon f 20.— per mnd. Br. onder Lett. A.T.M., Adv.-Bur. STUDIO, Zuidblaak 2. 11299 12

Accountantskantoor vraagt

jongste Bediende

Diploma Boekhouden strekt tot aanbeveling. Brieven franco, No. 11311, Bureau van dit Blad. 8

Gevraagd:

BEDIENDE

voor onze afdeeling Perzische Tapijten

METZ

WETTIG GEDEPONEERD

Aanmelden: Kruiskade 134.

Gevraagd:

Buffetbediende.

Bekend met Keuken. Leeft. ± 20 jr. Adres: Café-Restaurant Paviljoen, Toulonschelaan 104, Dordrecht.

SCHAATSEN

Nu voor slijpen van Hockey-, Kunst- en Hardrijschaatsen naar:

Gebrs. KRUIT

Zwaanshals 309 — Tel. 43266.

Speciaal Adres voor hard- en schoonrijschaatsen. Renschaats met schoen f 16.50 compleet. 11386 14

BETREKKINGZOEKENDEN!

v. Techn.Kant.-Winkel-Huish.-Verpleg. en Hotel, vraagt gratis proefnummers. Dagelijksche Alg. Ned. Betrekkinggids Aniba, Apeldoornscheweg 216, Arnhem 10941 6

Gevraagd:

Halfwas Glazenmaker,

bij voorkeur tevens bekend met glas in lood. Aanm. na 6 uur. Glas-ind. L. v. d. WAAL, Lange Hilleweg 62. 11356 6

STOKER-MACHINIST

kan worden geplaatst in dienst bij de Gasfabriek der Gemeente Winterswijk.

Leeftijd: 25—30 jaar.

Loon: f 25.74—f 31.50 per week.

Bij gebleken geschiktheid volgt na één proefjaar vaste aanstelling.

Alleen sollicitanten met een goede vak-opleiding komen in aanmerking.

Uitvoerige sollicitaties worden uiterlijk 20 Januari 1940 ingewacht bij den Directeur van het Gasbedrijf te Winterswijk.

Persoonlijk bezoek alleen na oproep. 11323 19

WAGENWASSCHER

gevr. Leeft. ± 18 jaar, in bezit van rijbewijs A. Br. fr., No. 11363, Bur. v. d. Blad. 8

Voor de afd. Glas, Brand, Ongevallen, Ziekteverzekering (ook afzonderlijk) van een oude assurantiefirma wordt een actief

VERTEGENWOORDIGER

gevraagd. Liefst met het vak bekend. Behoorlijke provisie. Br. lett. H.W.S., NIJGH & VAN DITMAR's Adv.-Bur. R'dam. 11372 10

Eenige vlijtige

Werkjongens gevr.,

14—17 jaar. Aanm.: na 9 uur. N.V. INDUSTRIA, Ceintuurbaan 66, H'berg 11361 8

Nog enkele moderne Beneden- en vrije Bovenhuizen te huur. Eventueel ook met Garage. Huurprijzen vanaf f 29.— en f 32.50 per maand. Geheel gerestaureerd. Mooiste gedeelte v. Hillegersberg. Te bevragen Woningbureau „Vooruitstrevend", Hoyledesingel 46, Hillegersberg. Tel. No. 42216. 11287 12

V en D's BOUWMIJ **voor...**

VERBOUWING EN REPARATIE VAN HUIZEN KANTOREN EN FABRIEKEN KLEIN OF GROOT

van Vliet en van Dulst

DREEF TEL: 56631 BOUWMIJ. AERT V. NESSTR. TEL: 12326

11301 17

Riant Benedenhuis

4 K., Badk., enz. P. v. Aschstr. 18b, O'schie (halte bus D), f 27.— p.m. Inl. Makelaarskantoor J. PLAZIER, Zeevischmarkt, Telef. 52426. 11272 9

Te huur Bergweg 59 mooie

Vrije 2de Etage

5 Kamers, Keuken, Warande, ingemetseld bad, vaste wastafel, 40 gld. p. m., nieuwb. Bergweg 59a, Tel. 43806. 11385 6

Pracht stand f 30.— p. mnd.

2de ETAGE

3 Kamers, Warande, Keuken, Zolderkamer. Benthuizerstraat 56. Bevr. 54. 11377 6

1 à 1½ Tons Vrachtauto

In prima staat te koop gevr. Aanb. met uiterste prijs enz. fr., No. 11360, Bur. v. d. Blad. 6

Gevraagd:

2e hds PIANO

Brieven met opgave van uitersten prijs en vermelding van het merk onder lett. H.W.R., aan NIJGH & v. DITMAR's Adv.-Bur., Rotterdam-C.

SIGARENWINKEL

ter overname gevraagd. Brieven met volled. inlicht. fr., No. 11259, Bur. v. d Blad. 6

Ter overname wegens Militaire dienst

ZAAK

in Aardappelen, Groenten en Fruit. Br. fr., No. 11257, Bur. v. d. Blad. 6

VRIJE HEERENHUIZEN Hillegersberg—Schiebroek te koop of te huur, 8 Kamers, Centr. Verw., ing. Bad, vaste Waschtafel enz., Voor- en Achtertuin. Huurprijzen vanaf f 40.— per maand. Bevr. WONINGBUREAU „VOORUITSTREVEND", Hoyledesingel No. 46, Hillegersberg, Tel. 42216.

11288 10

DAMES!

't Vertrouwdste adres voor verpakte Fransche:

Patent Geneesmiddelen

Speciale Doktersrecepten.

Succes verzekerd.

Verder alle Hyg. Gummiwaren, Spuiten, Schoonheidsmiddelen is:

Mevr. AUBERT

Dirk Smitsstraat 26

(alleen bovenhuis)

ROTTERDAM

(Deze straat is een zijstraat der Jonkerfransstraat). GRATIS SPREEKUREN. Dag. v. 10 tot 10 uur nam. Vraagt gratis inlichtingen of prijscourant. Worden in gesloten brief in blanco couvert op verzoek toegezonden. Knip dit uit.

11252 30

Behalve de POSTEDITIE is ook de

STADSEDITIE

van het

ROTTERDAMSCH NIEUWSBLAD

verkrijgbaar bij de Agenten te:

Barendrecht, Bergschenhoek, Bleiswijk, Bolnes, Capelle a.d. IJssel, Hoek v. Holland, Hoogvliet, Maassluis, Nieuwerkerk a. d. IJssel, Pernis, Poortugaal, Pijnacker, Rhoon, Rijsoord, Utrecht, Vlaardingen, IJsselmonde en West-IJsselmonde.