Dr J. DE HULLU
J. A. BRAKMAN

DE HOFSTEDEN

VAN CADZAND, RETRANCHEMENT, ZUIDZANDE
NIEUWVLIET & OOSTBURG
EN HUNNE BEWONERS IN
VROEGER EN LATER TIJD



1076
G
9

FIRMA A. J. BRONSWIJK
OOSTBURG
1928

KONINKLIJKE BIBLIOTHEEK
0275 6259

te bespreken
1076
G 9

DE HOFSTEDEN

VAN CADZAND, RETRANCHEMENT, ZUIDZANDE,
NIEUWVLIET EN OOSTBURG

MvC NIHIL

491100.

DE HOFSTEDEN

VAN CADZAND, RETRANCHEMENT,
ZUIDZANDE, NIEUWVLIET,
EN OOSTBURG
EN HUNNE BEWONERS IN
VROEGER EN LATER TIJD

DOOR

Dr J. DE HULLU

EN

J. A. BRAKMAN

*

TE OOSTBURG BIJ FIRMA A. J. BRONSWIJK IN HET JAAR 1928


KONINKLIJKE BIBLIOTHEEK

VOORWOORD.

Dit boekje is samengesteld met behulp van de aanteekeningen, nagelaten door ABRAHAM VERMEULEN, geboren omstreeks 1765 te Oostburg, overleden te Cadzand 1844, en door JOZIAS DE BRUIJNE, geboren te Cadzand in 1833, overleden te Groede in 1913.

Vermeulen's vroegste bericht is van 1735, zijn meeste opgaven beginnen evenwel later, de allerjonste zijn van 1841. Naderhand heeft de Bruijne het handschrift van Vermeulen, welks origineel thans onder de familie van den eerst ondergeteekende berust, voor zijn eigen gebruik overgeschreven en den tekst bijgewerkt tot in de eerste jaren van deze eeuw. De Bruijne's exemplaar bevindt zich tegenwoordig in het bezit van zijn aanbehuwdzoon Abraham Verhage te Schoondijke. De sedertdien voorgevallen veranderingen hebben wij zelf er bijgevoegd.

Wij hebben echter nog meer gedaan. Wijl ons door vergelijking met de oude trouw-, overlijdens-, overdrachts- en andere registers was gebleken, dat Vermeulen's mededeelingen niet overal juist zijn, hebben wij zijn misslagen verbeterd en tegelijkertijd naast de door hem opgegeven jaartallen zooveel doenlijk ook de dagteekeningen geplaatst. Onze nasporingen hebben ons verder bekend gemaakt met de namen van de landbouwers, die op sommige hofsteden hebben geboerd vóór de vroegste bewoners, van wie Vermeu-

len gewaagt. Zoodoende konden wij bij enkele hofsteden de lijst van bewoners opvoeren tot in de jaren zestienhonderd, bij eene zelfs tot het jaar 1655. Vonden wij ergens den prijs vermeld, waarvoor deze of gene hofstede vroeger of later in andere handen overging, dan hebben wij dien insgelijks in den tekst ingelascht.

Spijtig genoeg heeft Vermeulen niets aangeteekend omtrent de kleine landbouwbedrijven of zoogenaamde plekjes, welke oudtijds zóó menigvuldig waren, dat er in 1783 onder Zuidzande zeventien en onder Cadzand en Retranchement te zamen niet minder dan vierendertig werden aangetroffen.

Dat een boekje als dit, zelfs bij het betrachten van alle mogelijke zorgvuldigheid, niet is op te stellen zonder fouten en onnauwkeurigheden, zal een ieder begrijpen, die oordeel des onderscheids bezit, vooral indien hij zich zelf ooit met zoodanig werk heeft beziggehouden. Wij hopen dat de door ons gemaakte abuizen niet boven de maat zullen gaan.

J. DE HULLU.

J. A. BRAKMAN.



GEMEENTE CADZAND.

OUDELANDSCHE POLDER, 24ste BEGIN

OOST VAN DEN KERKHOVE.

Den 7 Juni 1732 overleed op deze hofstede Tanneke Troye, weduwe van Jacob de Meulenaer. Daarna heeft er gewoond Jacobus Verdouw, haar neef, aan wien de timmer en plantage in Januari 1733 door hare erfgenamen werden overgedragen voor 900 gulden. Verdouw overleed 29 April 1757, waarop zijn erfgenamen den timmer en de plantage, staande beide op pachtland, in hetzelfde jaar voor 1200 gulden overdroegen aan Willem Pleijte, destijds schoolmeester te Cadzand, die na het overlijden van zijn tweede vrouw, Tanneke Verdouw, hertrouwde op 6 Mei 1764 met Elizabeth Morel, weduwe van Jacob van Houwe. Pleijte overleed 18 Augustus 1783. In 1784 gekomen zijn zoon Willem Pleijte, die insgelijks schoolmeester te Cadzand is geweest, en Maria Guequiere, de man gestorven in 1796, de vrouw gebleven tot 1798. Den 4 Mei 1798 is de timmer voor *f* 4310.10 verkocht aan Jannes de Bruijne en Johanna Butin. De vrouw overleden 16 Januari 1804, de man hertrouwd 1 Augustus 1805 met Cornelia van Houte. Den 19 Januari 1808 is de schuur afgebrand en in hetzelfde jaar een andere herwaarts overgebracht uit den Hoofdplaatpolder. De vrouw overleden 7 April 1839 en in hetzelfde jaar als pachters gekomen Isaac Abraham Risseeuw

en Maria Becu, die vertrokken zijn in 1885, waarop de hofstede gepacht is door hunne kinderen. In 1890 gekomen Pieter van Cruijningen en Maria Cappon, die in 1917 vertrokken en opgevolgd zijn door Pieter Marinus van Iwaarden en Maatje de Groene uit Zuid-Beveland.

OUDELANDSCHE POLDER, 24ste BEGIN

OOST VAN DEN KERKHOVE.

Het hofsteedje, bewoond door Abraham Brevet, is in den loop des tijds van bouwlanden vergroot. In diens plaats zijn in 1815 gekomen zijn zoon Abraham Brevet en Johanna de Bruijne. In 1816 is hier een nieuw woonhuis gebouwd. De man overleden 3 Januari 1852, de weduwe 5 Nov. 1869. In 1870 is de hofstede gekocht door hun zoon Abraham Brevet en Maria Scheele, die haar in 1885 weder hebben verkocht aan Abraham Risseeuw Abrahamszoon te Cadzand. De vrouw gestorven 11 December 1887, de man 5 April 1893. Vervolgens heeft hun zoon Mattheüs Brevet hier als pachter geboerd tot in 1914, in welk jaar weder een nieuw woonhuis is gebouwd, dat in 1915 betrokken is door Izaak Erasmus en Maria de Bruijne. Na het vertrek van Mattheüs Brevet zijn hier geen paarden meer afgegaan.

OUDELANDSCHE POLDER, 29ste BEGIN

HET NOORDLAND.

Op den 8 Maart 1772 trouwde Isaac Dosselaar, weduwnaar van Catharina Albert, met Elizabeth Brevet, welke na Dosselaar's overlijden hertrouwde op 22 November 1778 met Abraham Cappon. De vrouw overleden 6 October 1794, de man 29 Juni 1797. Op 14 Mei 1798 is de timmer voor *f* 5160 verkocht aan Paulus de Back en Cornelia Schrijvers, die hier in hetzelfde jaar zijn komen wonen. In 1803 gekomen

Isaac Visser en Suzanna Casteleijn, in wier tijd de hofstede van landen is verminderd. In 1822 is zij verkocht aan Jacob den Dekker en Janneke van Houte. In 1827 gekomen Jannes Brevet en Jozina de Bruijne. In 1835 is de hofstede weder met een aantal bouwlanden vergroot. De vrouw overleden 7 Februari 1861, de man 2 Augustus 1868. In 1870 is de hofstede publiek verkocht aan hun zoon Izaak Brevet, die ze beboerd heeft tot 1875 en toen verkocht aan zijn zwager, Jannes Erasmus, die ze heeft laten bekasteleinen door Pieter de Bruijne en Catharina Brevet. In 1890 gekomen des eigenaars zoon Adriaan Jannes Erasmus en Maria Luteijn. De man overleden 26 Juni 1891, de weduwe hertrouwd 7 Juli 1892 met Pieter Erasmus. Dezen zijn in 1894 vertrokken en opgevolgd door Jacob Kools en Anthonetta Jozina Erasmus. In 1923 gebleven hun zoon Jannes Kools en Neeltje Francina Luteijn.

OUDELANDSCHE POLDER, 33ste BEGIN.

In 1663 woonden hier Rochus Rochussen en Adriana Heijpe, die in datzelfde jaar den timmer en de plantage met de baning van omtrent 80 gemeten pachtland verkochten aan Daniel Bastijn, voor *f* 7800 alsmede nog *f* 60 voor de vrouw van Rochussen, *f* 12.60 voor de Armen van Cadzand en *f* 6.30 voor ieder kind van Rochussen. Bastijn ontving het eigen land van den verkooper in pacht tegen *f* 9 van het gemet. Nadat Bastijn op deze hofstede was overleden, werd de timmer in 1676 verkocht aan Laurens Allaart, koopman te Vlissingen, die haar aanstonds met de baning van omstreeks 100 gemeten pachtland weder overdeed aan Jacob de Smijter, koopman te Sluis. De Smijter verkocht den timmer met de baning van omtrent 111 gemeten land in 1680 aan Jan Geerts te Schoondijke. Of Geerts de hofstede heeft beboerd, is onbekend.

Omstreeks 1702 woonde alhier Jeanne Gueffroy weduwe van Jacob Watrelot en te voren weduwe van Corneille Albert. Deze heeft den timmer in Maart 1702 voor *f* 3600 verkocht aan haar zoon Simon Albert, welke gehuwd was met Suzanna van Houte. Albert overleden in 1703, de weduwe op 1 Juni 1705 hertrouwd met Jacobus Verdouw, zij overleed omstreeks December 1715. Verdouw heeft den timmer in 1723 verkocht aan Tanneke Troye, weduwe van Jacob de Meulenaer, die hier echter niet heeft gewoond maar nog in hetzelfde jaar 1723 den timmer met omtrent 130 gemeten pachtland voor *f* 2300 overdeed aan de gebroeders Antoine en Noé du Pré. Nadien heeft alhier geboerd voormelde Noé du Pré, die op 25 Januari 1738 overleed, en wiens weduwe Marianne du Hayon op 18 Juni 1741 hertrouwde met Jacob Albert Corneliszoon. De vrouw overleden 8 April 1746, de man hertrouwd 18 Aug. 1748 met Marie Bleuzet. Jacob Albert overleed 14 Aug. 1770, de weduwe hertrouwde 11 Augustus 1771 met Jannes Cappon. Na haar overlijden op 10 November 1775 is Cappon op 8 Mei 1776 hertrouwd met Adriana Adriaansen. De man gestorven 8 October 1803, de vrouw hertrouwd 1 Mei 1805 met Isaac Claerbaut. In 1806 is hier overgebracht een schuur uit den Hoofdplaatpolder. Nadat Claerbaut op 4 Maart 1823 was overleden, is de hofstede in hetzelfde jaar verkocht aan Constantijn Thomaes en zijn er als pachters op gekomen Jannes de Vlieger en Levina Hendriks uit den Geertruidapolder onder Biervliet. De man gestorven 31 Mei 1837, de vrouw 11 October 1843. In 1844 gekomen Franciscus Jacobus van de Waeter, geboren te Dudzeele in België, en Regina Temmerman. De man gestorven 31 Januari 1860, de weduwe gebleven tot 1867, en alsdan gekomen haar zoon Philippe Jacques van de Waeter, die trouwde met Rosalia Quataert en op 8 Maart 1892 overleed. In 1913 is de schuur afgebrand door het onweder, en in

hetzelfde jaar is de weduwe van de Waeter vertrokken en opgevolgd door hare dochter Maria Louisa van de Waeter en Hippolytus Modestus van de Vijver. In 1927 zijn dezen vertrokken naar den Mariapolder onder Biervliet en van onder Groede in hun plaats gekomen Jan de Putter en Jozina Cornelia de Groote. In 1927 is het oude woonhuis, dat blijkens de jaarankers van 1638 dagteekende, gesloopt en vervangen door een nieuw.

OUDELANDSCHE POLDER, 30ste BEGIN

't NOORDLAND GEZEGD DEN VAL.

DE BERGHOFSTEDE.

Op 26 Februari 1686 werd aan Isaac van Houte, vluchteling om des geloofs wil uit den omtrek van Calais, voor *f* 3200 overgedragen de timmer dezer hofstede met de plantage en de baning van 161 gemeten 253 roeden pachtland. Denkelijk heeft genoemde van Houte ze na dien bewoond. Omstreeks 1697 woonde hier zijn zoon Abraham van Houte, die op 8 Augustus 1688 was getrouwd met Maria Cleenwerck. Den 18 April 1697 droeg Isaac van Houte voornoemd den timmer en de plantage voor ruim *f* 4644 over, half aan zijn neef-oomzegger Isaac van Houte Jacobszoon, half aan Simon Albert. Laatstgemelde Isaac van Houte Jacobszoon schijnt hier zijn neef Abraham van Houte te zijn opgevolgd, vast staat dat hij de Berghofstede bewoonde in 1702, in welk jaar hij van Simon Albert de wederhelft van den timmer overnam voor *f* 2262. Isaac van Houte Jacobszoon trouwde 16 Maart 1697 met Jeanne Albert. Deze vrouw overleed in Maart 1708, de man hertrouwde 10 Mei 1711 met Elizabeth Bocquet. Deze vrouw gestorven 16 Maart 1715, de man 31 Mei 1723. De erfgenamen droegen op 2 Juni 1724 den timmer met de plantage voor *f* 2850 over aan den zoon van den overledene

n.l. Isaac van Houte en Esther Albert. De vrouw stierf 12 Nov. 1735 en van Houte hertrouwde 27 April 1746 met Jozina Parmentier. Nadat Isaac van Houte op 7 Juli 1761 was overleden hertrouwde de weduwe den 8 Januari 1764 met Anthonie le Roy. Le Roy overleed 26 Mei 1778, Jozina Parmentier 14 October 1780. In 1780 gebleven haar zoon Jacob van Houte, die op 20 Juni 1784 huwde met Martina Versluijs, welke op 25 Augustus 1791 stierf, waarna Jacob van Houte in 1792 hertrouwde met Johanna Faro. Na 's mans overlijden op 14 Mei 1823 is de hofstede met den inboedel overgelaten aan zijn dochter Jozina van Houte en Mattheüs Scheele. De vrouw overleed 22 Januari 1861. De man vertrok van het hof in 1865 en heeft het tot zijn dood in 1870 laten bekasteleinen door zijn zoon Reinier Scheele en Magdalena de Bruijne. In 1870 is de hofstede met een deel van de landen gekocht door Jacobus Risseeuw, weduwnaar van Jozina Scheele, dochter van Mattheüs Scheele voornoemd, die haar heeft beboerd tot 1881, toen zij door den hypotheekhouder is verkocht aan Izaak de Hullu en Isaac Abraham Risseeuw, en als pachters zijn gekomen Abraham Risseeuw Isaac Abrahamszoon en Sara de Hullu, die in 1920 zijn opgevolgd door hun dochter Sara Risseeuw en Pieter Abraham Dekker.

OUDELANDSCHE POLDER.

In 1874 is nabij de Berghofstede een hofstede gebouwd voor Abraham de Bruijne en Cathalijntje Scheele, die hier hebben gewoond tot in 1907, toen alhier gebleven zijn hun zoon Izaak Mattheüs de Bruijne en Maria van Melle.

OUDELANDSCHE POLDER, 44ste BEGIN

DEN BUSSCHARISPOLDER.

Op 4 Januari 1718 droeg de eigenaresse Suzanna

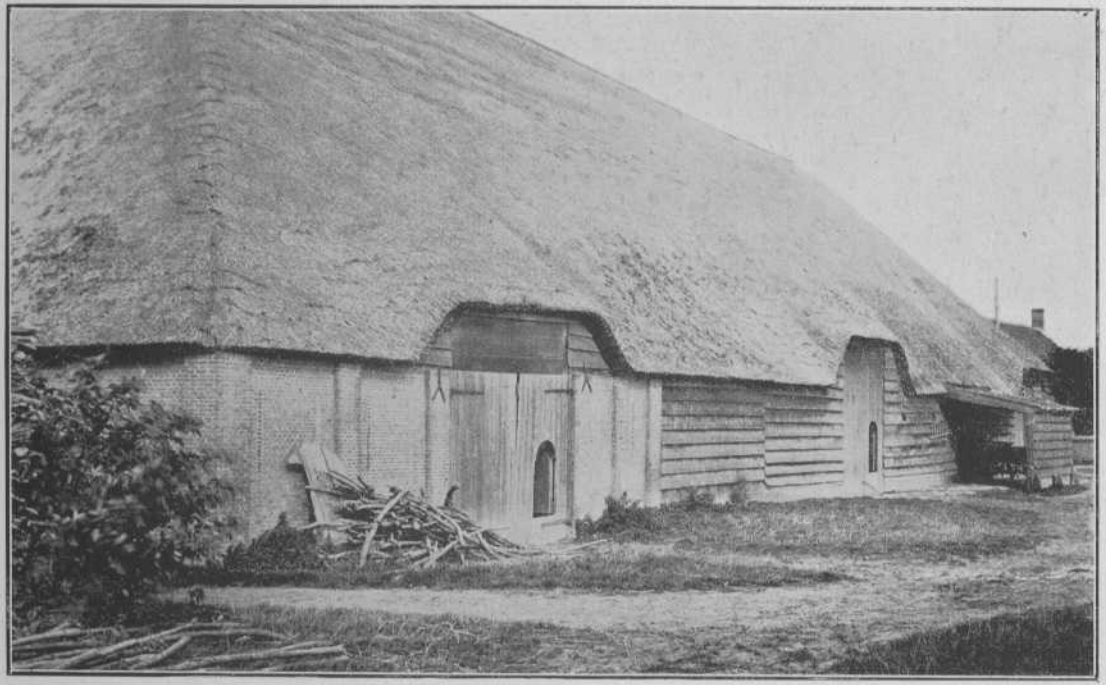

SCHUUR OP DE HOFSTEDE VAN M. DE BRUIJNE—POISSONNIER, CADZAND (zie blz. 13).
GEBOUWD OMSTREEKS 1736.

Stampers, weduwe van Johan Ketels, den timmer dezer hofstede, waarvan het huis blijkens de jaarankers van 1662 dagteekent, voor *f* 2790 over aan Abraham Porrey, die als weduwnaar van Sara van Cruijningen in 1718 hertrouwde met Elizabeth van Houte. De man overleden 2 Maart 1725, de weduwe hertrouwd 8 December 1726 met Cornelis Albert Corneliszoon, deze man overleed 17 September 1732, waarna de vrouw andermaal hertrouwde op 6 Augustus 1733 met Pieter Albert Janszoon. In 1735 is de schuur afgebrand. In het voorjaar van 1736 heeft het echtpaar Albert-van Houte het woonhuis met de fragmenten van de schuur voor *f* 300 boven de onkosten verkocht aan Jacob de Fra, burgemeester van Sluis, en in het genoemde jaar 1736 komt als bewoner der hofstede voor Aarnout Zonnevijlle. In 1744 woonde er Isaac Bocquet, aan wien voornoemde de Fra op 22 Mei 1744 den timmer overdroeg voor *f* 2400.

Op 14 April 1761 heeft Bocquet den timmer weer voor *f* 1800 overgedaan aan Magdalena de Fra, weduwe van Mr Petrus Patricius Blondeel. In 1761 zijn alhier in de plaats van Bocquet gekomen Jannes de Bruijne en Catharina van Hee. De man gestorven 24 Februari 1782, de vrouw 19 September 1787. Daarna is de hofstede voor hun erfgenamen beboerd geworden, totdat er in 1789 zijn op gekomen hun zoon Adriaan de Bruijne en Jozina de Zoute, die in 1833 zijn opgevolgd door hun zoon Izaak de Bruijne en Elizabeth Claerbaut. De vrouw overleden 27 Juli 1851. In 1872 gebleven de zoon Mattheüs de Bruijne en Aaltje de Maker, in 1903 gebleven hun zoon Mattheüs de Bruijne en Jozina Cornelia van Cruijningen. Dezen zijn in 1913 vertrokken naar den Henricuspolder onder Oostburg, en in hetzelfde jaar opgevolgd door Jacobus Pieter Quaak en Johanna Christina Krijger, die in 1923 zijn vertrokken. Sedert dien wonen er Mattheüs de Bruijne Izaakszoon en Francina Cathalijntje Poissonnier.

OUDELANDSCHE POLDER, 20ste BEGIN

DE SCHARE.

Op deze hofstede, waarvan het woonhuis blijkens de jaarankers in 1639 is gebouwd, woonden omstreeks 1687 waarschijnlijk Jan de Vos Gerardszoon en Jacoba van Hoecke. Zeker is het dat genoemde Jan de Vos er woonde in 1697. Den 27 Februari 1697 verkocht Pieter Caulier te 's Gravenhage den timmer voor *f* 3000 aan Abraham van Houte en Marie Cleenwerck, die te voren op de Berghofstede en sedert dien alhier hebben geboerd. Na het overlijden zijner eerste vrouw hertrouwde Abraham van Houte met Anne Taillie op 26 December 1705. De man gestorven 29 Januari 1729, de vrouw 30 April 1733. Daarna is alhier gebleven de zoon Pieter van Houte, die op 30 Mei 1736 huwde met Elizabeth van Houte Danielsdochter. De man gestorven 1 April 1746, de weduwe hertrouwd 6 Augustus 1747 met Abraham du Pré. Du Pré overleed 30 Januari 1779, Elizabeth van Houte 21 Februari 1781. Hare erfgenamen hebben in hetzelfde jaar den timmer, de plantage en den eigendom van omtrent 69½ gemeten, waarmede nog in pacht volgden omtrent 71½ gemeten, voor *f* 17400 verkocht aan Abraham van Peenen en Pieternella de Mersseman, die alhier van onder Groede zijn overgekomen en gewoond hebben tot in 1810, toen zij vertrokken naar een hofstede in den Henricuspolder onder Oostburg, van welke wederkeerig bij wijze van ruiling naar deze is verhuisd Jacob van de Plassche. Van de Plassche is den 20 Mei 1812, als weduwnaar van Catharina Zonnevijlle, gehuwd met Janna de Witte weduwe van Mattheüs de Bruijne, en hier gebleven tot in 1823, toen hij vertrok naar Sint Kruis en in zijn plaats kwamen Hubrecht van Peenen en Johanna van de Plassche. De vrouw gestorven 13 April 1852, de man in Aug. 1853. Daarop is de hofstede verkocht aan hun zoon Hubrecht van Peenen en Suzanna Sara

Erasmus, in 1855 als pachter gekomen diens broeder Jacob van Peenen, die in 1864 trouwde met Martijntje de Bruijne. De vrouw gestorven 3 April 1887, en in 1889 gekomen Jannes Kools en Pieternella Kotvis. Dezen vertrokken in 1898 naar den Eijckenpolder onder Zuidzande en in hetzelfde jaar zijn hier uit den Pieterspolder onder Biervliet gekomen Pieter Leenhouts en Johanna Almekinders. In 1910 zijn dezen opgevolgd door Hubrecht Jannes van Peenen en Johanna Adriana Boogerd, welke in 1917 zijn vertrokken. Sedert wordt de hofstede beboerd door Meeuwis Heijnsdijk en Magdalena Maria Dees, beiden afkomstig uit het Land van Axel.

OUDELANDSCHE POLDER, 22ste BEGIN

DEN HEERENPOLDER.

Omstreeks 1700 woonde hier Jacob Morel, die in Januari 1720 overleden is, de weduwe Marie Bocquet overleed 15 December 1729. Hare erfgenamen droegen den timmer op 18 April 1730 voor *f* 1848 over aan Jan Albert Corneliszoon, die hier op 17 Augustus 1734 overleed en wiens weduwe Maria Schippers op 16 September 1736 hertrouwde met Jannes de Witte, Maria Schippers overleden 6 Juli 1753, de Witte op 25 Mei 1755 hertrouwd met Abigail Verhage. Deze vrouw overleed 7 Februari 1783, de man 4 September 1791. Toen is gebleven de zoon Jacob de Witte, gehuwd met Janna de Visser. De man gestorven in 1800, de vrouw in 1831, ruim 95 jaren oud. In 1833 gekomen Jannes de Bruijne en Anna de Maker, de vrouw gestorven 28 September 1835, de man hertrouwd in 1837 met Wilhelmina Adriana van Tol. De vrouw overleden 29 April 1852. Omstreeks dezen tijd is de hofstede gekocht door Izaak Leenhouts en Jozina Clara Risseeuw. In 1864 heeft Jannes de Bruijne Meikoopdag gehouden en zijn alhier gekomen Jannes Risseeuw en Anthonetta

Maria de Hullu. De vrouw overleden 9 September 1887. In 1890 gekomen Izaak Abraham Leenhouts en Sara van Male, die in 1917 zijn opgevolgd door Adriaan Quaak en Johanna de Ridder.

H 10

OUDELANDSCHE POLDER.

Op het arbeidershofsteedje, tot 1791 bewoond geweest door Jacob de Witte en Janna de Visser, zijn in 1792 gekomen Adriaan de Witte en Sara de Bruijne. De vrouw gestorven 12 Dec. 1813, de man 15 April 1824. In laatstgemeld jaar zijn hier gekomen Jacob van Houte Danielszoon en Elizabeth Claerbaut. Deze vrouw overleden 2 December 1830 en gekomen Jozias Bruijnooge en Elizabeth Risseeuw, die in 1845 vertrokken naar Noord-Amerika en opgevolgd zijn door Adriaan Zonnevijlle en Johanna Risseeuw. In 1854 is dit gedoe verkocht aan Andries Elias en Tanneke Contant. De vrouw gestorven 7 September 1861, de man hertrouwd 24 April 1873 met Suzanna le Grand, weduwe van Izaak Contant. In 1875 gekomen Abraham Brevet en Pieternella Elias. De man overleden 20 September 1923. In hetzelfde jaar is de timmer met 19 gemeten land en den inspan verkocht aan de gebroeders Hendrik Aarnout en Leunis Minderhoud, afkomstig uit Zuid-Beveland, die hier vervolgens zijn gekomen.

WATERING VAN ZUIDZANDE, 1ste BEGIN

DEN EERSTEN NOORMAN.

In 1676 woonde op dit hof Bartholomeus Bijn, dijkgraaf van de Watering Cadzand. Na diens overlijden hertrouwde zijn weduwe Janneke Verbeke op 6 Aug. 1678 met Joost van Male, die den timmer naderhand heeft verkocht aan Jacob de Meulenaer. Of de Meulenaer de hofstede heeft bewoond, is niet bekend. Den 24 Maart 1693 droeg de Meulenaer den timmer met de plantage en de baning van 150 gemeten pacht-

land voor *f* 3000 over aan Adriaan Olphaart, die er denkelijk destijds reeds woonde. Na het overlijden van Olphaart hertrouwde zijn weduwe Janneke Janssen op 2 Augustus 1699 met Jan de Vloo. De vrouw overleden in October 1713, de man hertrouwd 20 Mei 1714 met Louise Cleenwerck, welke vrouw overleed in Maart 1720, daarna hertrouwde de Vloo in 1721 andermaal met Anna van Groenenberg. Den 13 April 1723 droeg de Vloo den timmer van deze, toen nog door hem bewoonde, hofstede voor *f* 2580 over aan Jacob van Houte Abrahamszoon. Vermoedelijk is het hof daarna door genoemden van Houte in gebruik genomen. Hij is eerst gehuwd geweest met Janneke van Houte, na wier overlijden *(*op 12 Juni 1730*)* hij hertrouwde met Janneke Gernaard. In Maart 1752 was hij al niet meer in leven, want op den 3 Maart van dat jaar droegen zijn weduwe Janneke Gernaard en de kinderen uit zijn eerste huwelijk den timmer dezer hofstede met een arbeidershuisje voor *f* 3000 over aan de weezen van Jan van Nieuwenhuijse en Maatje Gernaard, welke weezen timmer en arbeidershuis beide dienzelfden dag weder voor *f* 3600 overdroegen aan Jacobus van der Strate en Margarieta Risseeuw, die hier vervolgens hebben geboerd. De vrouw overleed in het voorjaar van 1755, Van der Strate op 28 September 1767. Den 24 Februari 1768 is de timmer met de plantage en een arbeidershuis publiek verkocht aan Cornelis Pleijte voor *f* 5016 boven de onkosten en in hetzelfde jaar is hier op 4, 5 en 6 Mei Meikoopdag gehouden.

Pleijte trouwde 24 April 1768 met Judith van Houwe. Nadat zijn eerste vrouw op 6 Juli 1789 was overleden, hertrouwde hij op 15 Augustus 1790 met Sara van Ouwerkerk, weduwe van Abraham van Houwe. In 1791 heeft hij de hofstede met haar inboedel overgelaten aan Jannes Weijkman en Elizabeth Pleijte. In 1807 is zij verkocht aan Izaak de Bruijne en Magdalena Pleijte, dochter van Cornelis Pleijte hooger

genoemd. De vrouw overleed 14 Juli 1807, de man hertrouwde in 1813 met Pieternella van Peenen. Deze stierf 3 April 1818, Izaak de Bruijne 21 Maart 1839. In 1840 gebleven zijn zoon Jannes de Bruijne, die op 4 Mei 1842 trouwde met Tanneke de Kubber, welke vrouw op 29 Februari 1844 overleed. In 1844 heeft Jannes de Bruijne de hofstede overgelaten aan zijn broeder Abraham de Bruijne, die in 1848 trouwde met Suzanna Verhage. De vrouw gestorven 30 Juni 1881, de man 10 September 1884. In 1885 is de hofstede met 42 gemeten land publiek verkocht aan Louis Beirlandt te Brugge voor ƒ 12.200 en zijn alhier gekomen Abraham de Vlieger en Elizabeth Lako, die in 1892 vertrokken naar Noord-Amerika en opgevolgd werden door Abraham Kools en Suzanna Kotvis. De vrouw is kort daarop gestorven en nog in hetzelfde jaar zijn hier als pachters gekomen Jacobus Abraham Risseeuw en Suzanna van Male, die in 1900 zijn opgevolgd door Hendrik Boogerd en Helena van de Vate, afkomstig van Poortvliet, welke hier tot 1916 zijn gebleven. Daarna is de hofstede eenige jaren lang bekasteleind geworden ten profijte van Cornelis Nicolaas Jansen van Rosendaal en Jan van der Meulen. In 1926 zijn Jansen van Rosendaal en zijn vrouw Janna Dees er als pachters zelf komen wonen en is het woonhuis door aanbouw gemoderniseerd geworden. In 1927 heeft het echtpaar Jansen van Rosendaal-Dees het hof weer verlaten en toen zijn in hun plaats gekomen uit Zuid-Beveland Pieter van Dijke en Jacomina Pieternella Dees.

OUDELANDSCHE POLDER, 10de BEGIN

DEN GROOTEN TERWEPOLDER.

In 1877 is hier op een stuk weiland, behoorende tot de hofstede van Abraham de Bruijne en Suzanna Verhage, een hofstede gebouwd voor hun zoon Pieter de Bruijne en Anna de Hullu. De man overleden 16

Juni 1912. De weduwe in 1928 vertrokken en gekomen haar dochter Sara de Bruijne en Pieter de Hullu.

OUDELANDSCHE POLDER, 28ste BEGIN

HET ROEFFOELKEN alias DEN SLIKHOEK.

In 1913 heeft Johannes Verstrate uit het Land van Axel op een blok land van omtrent 40 gemeten een hofstede gebouwd, welke hij heeft bewoond tot 1918 toen hij deze verkocht aan Daniel van Cadzand en Janna Dieleman, mede uit Axel afkomstig, die ze in het volgend jaar weder verkocht hebben aan Jacob Kools en Anthonetta Jozina Erasmus, wier zoon Jacob Kools Junior en Adriana de Winter hier sedert wonen.

OUDELANDSCHE POLDER, 11de BEGIN

DEN GERSTEPOLDER.

Op 3 Februari 1758 droeg Abraham du Pré den timmer van een hofsteedje, staande op 8 gemeten 22 roeden land, welke hem du Pré toebehoorden en met den timmer in pacht volgden, voor *f* 360 over aan Adriaan de Groote. Op 19 Januari 1770 droeg de Groote den timmer voor *f* 456 over aan Jannes Contant, die eerst gehuwd geweest is met Anna Manhave. De vrouw overleden 27 April 1804, de man hertrouwd 17 Juli 1805 met Magdalena den Dekker, weduwe van Pieter Verhage.

Nadat dit hofsteedje door aankoop van landerijen en breken van bosschen allengs was vergroot, kwamen hier in 1820 in plaats van Jannes Contant zijn zoon Pieter Contant en Janna Gijzebregt. In 1828 is hier, zooals uit de jaarankers blijkt, een nieuw woonhuis gebouwd. Pieter Contant overleed 31 October 1856, en alsdan gekomen zijn zoon Izaak Contant en Suzanna le Grand. De man gestorven 18 Maart 1871, de weduwe hertrouwd 24 April 1873 met Andries Elias,

weduwnaar van Tanneke Contant. De man stierf op 19 Juni 1889 en de timmer is in 1890 met een deel van de landerijen verkocht aan zijne kinders Janna, Maria en Pieter Elias, die hier sedert zijn blijven boeren. Pieter Elias overleed 11 Juli 1924.

OUDELANDSCHE POLDER, 11de BEGIN

DEN GERSTEPOLDER.

In 1860 hebben Pieter Contant en Maria Christina Hennefreund bij een arbeidershuis een schuur gebouwd en in 1872 het oude huis afgebroken en vervangen door een nieuw. De vrouw overleed 8 April 1873, de man is later vertrokken naar Noord-Amerika. In 1877 is de hofstede verkocht aan en zijn er gekomen Izaak Leenhouts en Jacomina de Vlieger. In 1897 is de schuur omvergewaaid en in 1898 een nieuwe gebouwd. De vrouw overleden 26 Juni 1900. In 1920 gebleven de zoon Izaak Leenhouts en Elizabeth Sara Verplanke.

VIERHONDERPOLDER BEZUIDEN DE KERK, 9de BEGIN.

DEN ROEFFOELPOLDER.

In 1676 woonde hier waarschijnlijk Simon Verdouw.

In 1685 werd deze hofstede bewoond door Jannes Cappon en Neeltje van Overbeeke, aan wie Simon Verdouw den timmer op 30 Maart 1685 verkocht voor 1600 gulden. Na het overlijden van Cappon hertrouwde de weduwe op 14 Januari 1703 met Daniel le Quoy (of Lako), weduwnaar van Grietje Vermeulen. Den 4 April 1719 droeg Le Quoy den timmer met nog een arbeidershuisje voor ƒ 1400 over aan zijn stiefzoon Jannes Cappon en Johanna van Eijk. Deze vrouw gestorven omstreeks Augustus 1730, de man hertrouwd 13 Juni 1734 met Sara du Bois. Cappon ge-

storven 20 Januari 1738, de vrouw hertrouwd 7 Juli 1741 met Joost de Zoute. Na het overlijden van Sara du Bois op 12 Maart 1751, hertrouwde de Zoute op 17 Juli 1756 met Maatje Borgonje. De man overleden 16 December 1785, de weduwe in het gebruik gebleven tot 1797. Toen is de hofstede overgelaten aan haar zoon Jozias de Zoute en Magdalena van Melle. De vrouw overleden 14 December 1822. In 1835 is de hofstede publiek verkocht voor *f* 135 per gemet aan Izaak Cappon en Janneke Frelier, die in 1870 zijn opgevolgd door hun zoon Izaak Cappon en Neeltje Jozina de Bruijne, welke in 1877 een nieuw woonhuis hebben gebouwd en den timmer met een deel der landen in 1881 hebben verkocht aan 's mans broeder Jacob Cappon en Jannetje Risseeuw. In 1883 is de schuur afgebrand door het onweder. In 1898 gebleven de zoon Jannes Cappon en Maria Risseeuw. De man overleden 19 Mei 1902, de weduwe vertrokken in 1903 en in haar plaats gekomen van onder Schoondijke Izaak de Bruijne Mattheüszoon en Janneke Cappon, dochter van Jacob Cappon voornoemd.

VIERHONDERPOLDER, 8ste BEGIN

DEN ROEFFOELPOLDER.

In 1870 is op een kavel land van de hofstede van Izaak Cappon en Janneke Frelier een hofstede gebouwd voor hun zoon Jannes Cappon en Anna Catharina de Bruijne. De vrouw overleden 11 Maart 1896, de man hertrouwd 24 November 1898 met Suzanna van der Meulen. In 1906 zijn zij vertrokken en in hun plaats gekomen de zoon Jozias Cappon en Maria de Ridder.

VIERHONDERDPOLDER, 10de BEGIN

DEN NOORDPOLDER.

In 1909 is vlak bij de hofstede van Jozias Cappon

een hofstede gebouwd voor diens broeder Adriaan Cappon en Pieternella de Ridder.

VIERHONDERDPOLDER, 3de BEGIN

DEN HEERENPOLDER.

In 1866 is hier een hofstede gebouwd voor Jacob Cappon en Jannetje Risseeuw, die in 1881 van hier zijn vertrokken. Vervolgens hebben hier eenige arbeiders gewoond, totdat de hofstede in 1917 metterwoon is betrokken door Pieter van Cruijningen en Maria Cappon, dochter van Jacob Cappon voornoemd. In 1926 gebleven hun zoon Abraham Jannes van Cruijningen en Elizabeth Suzanna Basting Levinusdochter.

VIERHONDERDPOLDER, 1ste BEGIN

DEN VAARGELEIJNSHOEK.

Omstreeks 1655 woonden hier Abraham Françoisen en Janneke Hubrechts. Op 22 Februari 1655 droegen dezen den timmer met de baning van omtrent 109 gemeten pachtland voor *f* 5100 over aan Adriaan Doenssen te Meliskerke. In 1676 werd de waarde van den timmer geschat op *f* 333, die van een bijbehoorend arbeidershuisje op *f* 18 en die van een brouwerij „zijnde wel half verbrand" op *f* 15. Op 19 April 1686 droeg Doenssen den timmer en de plantage van deze, destijds nog door hem bewoonde, hofstede met nog „een arbeidershuisken, dat bevorens is geweest de oude brouwerij" voor *f* 2200 over aan Jacob van Houte en Elisabeth Cappon, vluchtelingen om des geloofs wil uit den omtrek van Calais. Na het overlijden van van Houte hertrouwde Elizabeth Cappon op 5 Januari 1698 met David Dacorat, geboren te Chervet in Champagne, die vóór 26 Mei 1702 overleden is. Elizabeth Cappon liet den timmer op 30 Sept. 1706 voor *f* 2400 over aan Pieter Morel, die

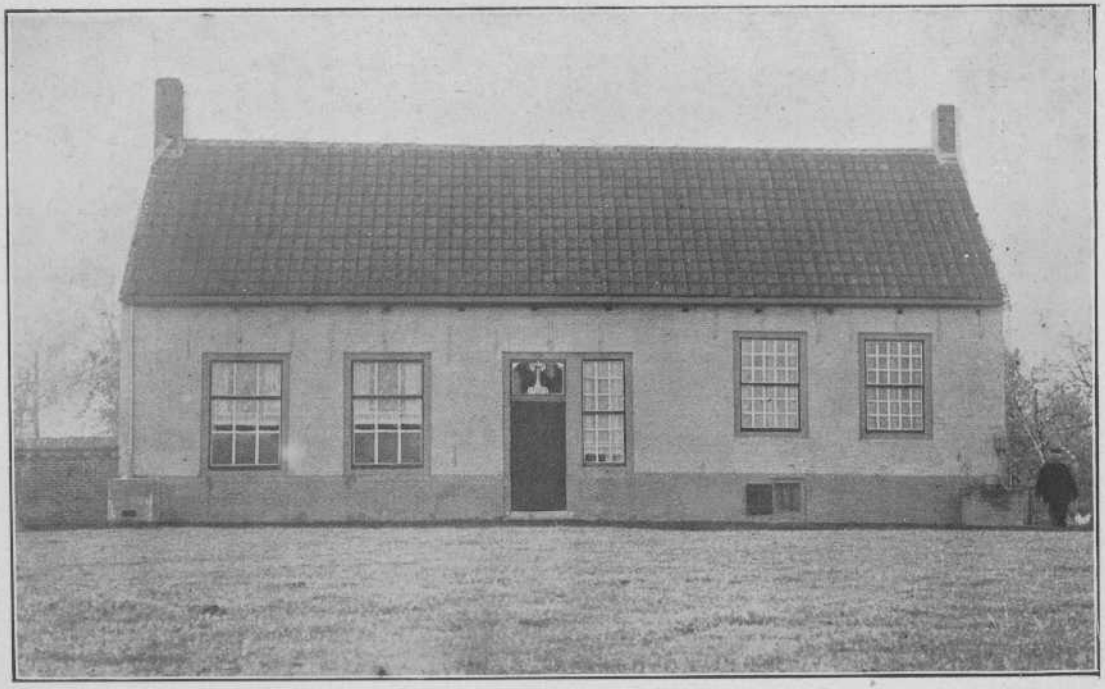

WOONHUIS OP DE HOFSTEDE VAN Ir. DE HULLU, CADZAND, GEBOUWD IN DENZELFDEN TRANT ALS VERSCHEIDENE ZEVENTIENDE-EEUWSCHE BOERENHUIZEN IN DEN OMTREK (zie blz. 23).

gehuwd was met hare dochter Elizabeth van Houte. Morel overleed 29 Juni 1728, de vrouw hertrouwde in 1729 met Charles Bonnel, zij overleed 7 Juli 1730. Den 4 April 1736 verkochten de nagelaten kinderen van Pieter Morel en Elizabeth van Houte den timmer voor *f* 1850 aan David van Houte, die hier gewoond heeft tot 1741, en opgevolgd is door Jannes Cappon, door wien de timmer op 12 September 1741 van David van Houte werd gekocht voor *f* 1875. Cappon trouwde den 11 November 1742, met Suzanna Schoonaart. De vrouw overleden 4 Augustus 1749, de man hertrouwd 5 Maart 1752 met Sara Porrey. Op 29 Januari 1788 droeg Cappon den timmer met den mestput en den kap van het vierjarig gewaai voor *f* 8700 over aan zijn zoon Adriaan Cappon, die den 22 Juni van hetzelfde jaar huwde met Laurina Obijn. Het echtpaar Cappon-Obijn heeft hier gewoond tot 1814 toe, in welk jaar de hofstede met ruim 57½ gemeten eigendom en de baning van 69 gemeten pachtland voor *f* 10800 is overgenomen door Abraham de Hullu en Sara Gillissen Verschage. In 1860 zijn dezen opgevolgd door hun zoon Jacobus de Hullu en Maria de Hullu Izaaksdochter. Na hun vertrek in 1891 zijn hier gekomen hun zoon Izaak de Hullu en Anna Maria de Bruijne. De vrouw overleden 10 December 1923.

VIERHONDERDPOLDER, 1ste BEGIN

DEN VAARGELEIJNSHOEK.

In 1914 hebben Izaak de Hullu en Anna Maria de Bruijne hier een hofstede gebouwd voor hun dochter Sara de Hullu en Levinus Cijsouw Hendrikszoon.

STRIJDERSGATPOLDER, 6de BEGIN

DEN VROUWGELEIJNSHOEK.

DE BEERHOFSTEDE.

In 1688 woonde hier Jan Gijsels, omstreeks 1727

Daniel van Houte, die op 1 Juni 1727 trouwde met Jeanne du Pré weduwe van Jacob Porreij. Na het overlijden van Daniel van Houte omstreeks December 1734 hertrouwde de weduwe op 11 Maart 1736 met Abraham Morel. Jeanne du Pré overleed 18 April 1769. Op 9 November 1770 droeg Abraham Morel den timmer, staande op 9 gemeten 19 roeden pachtland, benevens de plantage en den mestput en de baning van 162 gemeten 124 roeden pachtland voor *f* 6000 over aan Jannes Butin en Magdalena Albert, die hier in 1771 zijn komen wonen. De vrouw overleden 27 November 1780, de man hertrouwd 23 December 1781 met Johanna Herny. In December 1793 is de timmer van de hofstede met verschillende perceelen land publiek verkocht voor *f* 16707 aan Jacob de Hullu Nicolaaszoon en Suzanna Herny, die hier in 1794 zijn gekomen van de hofstede Het Boerenverdriet onder IJzendijke. De man overleden 1 December 1804, de weduwe hertrouwd 25 April 1806 met Isaac Risseeuw. Isaac Risseeuw overleed 24 Maart 1810. In 1812 zijn hier van de Pannenschuur onder Nieuwvliet gekomen de dochter Maria Christina de Hullu en Johannes Risseeuw. De man overleden 19 September 1819, de weduwe hertrouwd 29 November 1820 met Abraham Risseeuw. In 1845 gebleven de zoon Izaak Risseeuw Johanneszoon en Maria de Hullu Izaaksdochter, die in 1873 vertrokken en opgevolgd zijn door hun zoon Johannes Risseeuw en Maria de Hullu Jacobusdochter. De vrouw overleden 10 Maart 1902. In 1910 is hier een nieuwe korenschuur gebouwd en in 1911 gebleven de zoon Johannes Risseeuw en Jacomina Luteijn.

STRIJDERSGATPOLDER, 12de BEGIN

DEN ROEFFOELPOLDER.

In 1676 woonde hier Jan de Pauw, die getrouwd is geweest met Elizabeth Willaert. Jan de Pauw over-

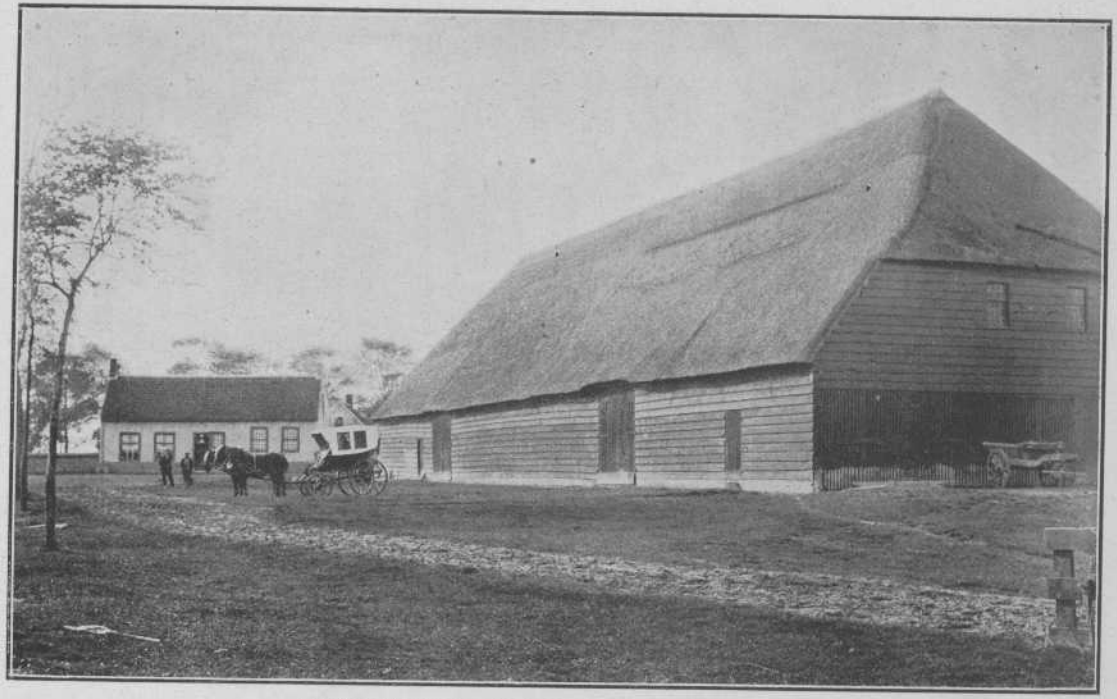

HOFSTEDE VAN Iz. DE HULLU, CADZAND (zie blz. 23).
DE SCHUUR IS VAN 1821. OP HET VOORPLEIN HET OUDERWETSCHE RIJTUIG OF DE PHAËTON.

leed in Juli 1706. Daarna hebben hier gewoond Marinus de Zoute en Jozina Risseeuw Joostsdochter. Man en vrouw zijn beiden in 1752 overleden. Op 28 April 1753 droegen hunne kinderen den timmer voor *f* 1650 over aan Pieter Morel en Maria de Hullu. De man overleden 2 April 1765, de weduwe hertrouwd 27 Juli 1766 met Isaac Claerbaut. Op 9 Mei 1786 droeg het echtpaar Claerbaut-de Hullu den timmer en de plantage voor *f* 7200 over aan Jacob de Hullu Janszoon en Sara de Hullu Pietersdochter, die alhier in hetzelfde jaar zijn gekomen. De vrouw gestorven 4 April 1796, de man hertrouwd 10 Mei 1798 met Maria Risseeuw. Jacob de Hullu overleed 7 Augustus 1812, de weduwe hertrouwde 9 Maart 1814 met Isaac Risseeuw. In 1835 gebleven de zoon Jannes de Hullu en Sara Clara Steenhart. De man gestorven 27 April 1870, de weduwe 17 Januari 1876. In 1876 is de hofstede publiek verkocht aan vier van hunne kinderen, met namen Izaak, Maria, Elizabeth en Johannes de Hullu, die hier hebben gewoond tot in 1891. In 1890 is de hofstede met omtrent 14 hectaren land voor *f* 20311 publiek verkocht aan Jannes Erasmus, burgemeester van Cadzand. In 1891 gekomen diens zoon Jannes Erasmus en Jozina de Bruijne. In 1900 is hier een nieuw woonhuis gebouwd. In 1914 zijn Jannes Erasmus en Jozina de Bruijne vertrokken en van de hofstede Den Drieweg onder Groede herwaarts gekomen Jan Philip Salomé Willemszoon en Cornelia Verhage. De vrouw overleden 3 Mei 1920.

STRIJDERSGATPOLDER, 14de BEGIN

DEN FIMELAREPOLDER.

Op 1 September 1693 droeg Daniel van Male den timmer dezer hofstede met de plantage en de baning van 116 gemeten pachtland voor *f* 2250 over aan Jean le Sage. Na het overlijden van le Sage hertrouwde

zijn weduwe Suzanne le Comte omstreeks Juli 1694 met Nicolaas Schippers. Schippers verkocht den timmer van deze, destijds door hem bewoonde, hofstede in het begin van 1698 voor *f* 2900 aan Pieter Bruneel, die gehuwd was met Jozina Janssen. Na het overlijden van Bruneel hertrouwde de weduwe met Joris Beun. Genoemde Joris Beun droeg op 12 April 1707 den timmer en de plantage voor *f* 1350 over aan Abraham Abrahamsen. De man overleden in Februri 1719, de weduwe Maria van Peenen hertrouwd 15 Mei 1720 met Jannes Verhage. De vrouw overleden in Maart 1724, de man hertrouwd 3 December 1724 met Sara de Meulenaer. Op 11 Februari 1727 droeg Verhage den timmer van deze, destijds door hem bewoonde, hofstede met de plantage voor *f* 1500 over aan David Brevet en Maria Therèse Mot. Na het overlijden van deze vrouw hertrouwde David Brevet op 5 Mei 1743 met Anne Marie Fremault weduwe van Michel Trouillart. Hij overleed 9 Februari 1744 en den 31 Maart daaraanvolgende droeg de weduwe den timmer en de plantage voor *f* 2705.97½ over aan Jannes Casteleijn en Marie Rose Mullié Antoinesdochter, die toentertijd woonden op de Blauwe hofstede in de Bewestereede, en van daar herwaarts zijn verhuisd. De vrouw overleed 10 Juli 1766, de man hertrouwde 7 Mei 1768 met Wilhelmina van de Luijster. Casteleijn is gestorven 22 Juli 1772 en de weduwe hertrouwd op 27 Februari 1774 met Adriaan Erasmus. De man overleden 28 Juni 1782, de weduwe alhier gebleven tot 1803, in welk jaar de hofstede met den inboedel is overgelaten aan haar zoon Jannes Erasmus en Suzanna de Bruijne, die in 1830 vertrokken en opgevolgd zijn door hun zoon Adriaan Erasmus en Anthonetta Clara de Hullu. De vrouw overleden 18 Juli 1843. In 1867 gebleven de zoon Jannes Erasmus en Maria Johanna Brevet, in wier plaats in 1894 gekomen zijn hun zoon Pieter Erasmus en Maria Luteijn. De man werd in 1922 benoemd

tot burgemeester van Oostburg en van toen af is het hof bekasteleind door zijn zoon David Erasmus.

STRIJDERSGATPOLDER, 2de BEGIN

DEN PLATTEELPOLDER.

Omstreeks 1669 woonde hier Adriaan Vereecke, die gehuwd is geweest met Maatje Datthijn.

Den 10 April 1696 droeg Joris Cauwe aan Philip du Bois te Groede den timmer van deze hofstede, wier woonhuis blijkens de jaarankers van 1659 dagteekent, met de plantage en de baning van 110 gemeten pachtland over voor *f* 2940. Vervolgens hebben hier gewoond voornoemde Philip du Bois en Marianne du Mez. De man overleed omstreeks Februari 1714, waarna de weduwe op 9 Aug. 1716 hertrouwde met Isaac Schoonaart. De vrouw overleden 27 Mei 1740, de man hertrouwd 9 Juli 1741 met Esther Albert. Nadat Schoonaart op 7 Februari 1758 was overleden, hertrouwde Esther Albert op 19 November 1758 met Reinier van de Luijster, die gestorven is 3 Nov. 1762, waarna de vrouw op 9 September 1764 andermaal hertrouwde met Abraham Cappon. In 1781 is de hofstede publiek verkocht aan Jan Claerbaut en Elizabeth Morel. De man overleden 29 April 1795, de weduwe hertrouwd 21 Augustus 1796 met Jannes de Witte. In 1823 is de hofstede met den inboedel uit de hand verkocht aan Adriaan de Bruijne en Anna de Hullu, die hier vervolgens hebben geboerd. De man overleden 8 Maart 1850, de weduwe 19 Januari 1882 en gebleven haar zoon Pieter de Bruijne, die ongehuwd overleed op 11 Maart 1900 en opgevolgd is door Izaak de Bruijne en Johanna Jozina Brevet. Na hun vertrek in 1925 gebleven hun zoon Adriaan Jannes de Bruijne en Jozina Johanna Risseeuw.

STRIJDERSGATPOLDER, 1ste BEGIN

DEN BUIZENBIERPOLDER.

In 1861 heeft Izaak de Hullu op een partij land van zijn hofstede een hofstede laten bouwen voor zijn dochter Sara de Hullu en Adriaan de Bruijne. De vrouw overleden 11 Februari 1871, de man 22 November 1888. Nadien is hier gebleven hun zoon Izaak de Bruijne, die op 6 Mei 1891 trouwde met Johanna Jozina Brevet. In 1900 zijn dezen vertrokken naar de zoo even vermelde hofstede, en opgevolgd door 's mans broeder Adriaan de Bruijne, die op 6 December 1900 trouwde met Maria Magdalena van Houte. De vrouw overleden 16 Februari 1916.

STRIJDERSGATPOLDER, 3de BEGIN

DEN KNOCKAERT.

Vermoedelijk is dit dezelfde hofstede als die, welke de toenmalige bewoner Vincent Pandelaar op 23 December 1660 voor ƒ 4500 verkocht aan Mattheüs Cornelissen, landman te Groede, te weten den timmer, staande op pachtland, met de baning van omtrent 80 gemeten land, dat verpacht was voor 7, 8 en 9 gulden per gemet.

Later komen als bewoners voor Pieter Cruinaart en Jacomina Ellants of Eloot. Dezen droegen op 30 April 1688 den timmer, waarvan het huis blijkens de jaarankers dagteekent van 1630, met de plantage voor ƒ 1100 over aan Michel Goethert en Maaiken van Dale. Dezen hebben timmer en plantage met de baning van 75 gemeten land op 16 April 1694 overgedragen aan Abraham Huijge voor ƒ 1800. Huijge droeg op 30 Januari 1711 den timmer van de toen nog door hem bewoonde hofstede met de baning van 83 à 84 gemeten pachtland voor ƒ 2100 over aan Guillaume de Geijter. De Geijter overleed in April 1713 en op 27 Januari 1714 verkocht zijn weduwe

Jacomina Geertsen den timmer van deze, destijds door haar bewoonde, hofstede met de plantage en de baning van 83 à 84 gemeten pachtland voor ƒ 2400 aan Isaac Claerbaut en Marie Labyt, welke beiden in 't voorjaar van 1733 op dit hof zijn overleden. In 1736 is alhier gekomen hun zoon Jacob Claerbaut, die gehuwd was met Sara van Houte en den timmer in hetzelfde jaar voor ƒ 600 van zijn mede-erfgenamen overnam. De vrouw overleden 10 Dec. 1760, de man hertrouwd 7 Februari 1762 met Suzanna Verdouw weduwe van Izaak Mallefas. In 1781 gebleven de zoon Jacob Claerbaut, die op 7 October 1781 trouwde met Maria Cappon. Dezen zijn in 1785 vertrokken naar den Henricuspolder onder Oostburg, na den timmer met de plantage, den mestput en nog een arbeidershofsteedje aan de zuidzijde van den Tienhonderdpolder voor ƒ 6000 te hebben overgelaten aan Jacob de Hullu Pieterszoon. In 1795 is laatstgenoemde gehuwd met Maria Luteijn, weduwe van Adriaan Hendriks. Den 6 October 1796 is de schuur door brandstichting in de asch gelegd. Jacob de Hullu overleed 4 Maart 1823, en in 1825 is hier gebleven zijn zoon Izaak de Hullu en Maria Faro. De vrouw overleden 9 Maart 1836, de man hertrouwd 17 Maart 1864 met Adriana Pieternella Zonnevijlle, weduwe van Cornelis den Decker. In 1868 gebleven zijn zoon Izaak de Hullu, die op 6 Mei 1874 trouwde met Maria Bouwens. Dezen zijn in 1905 vertrokken en opgevolgd door hun zoon Izaak de Hullu en Cathalijntje Maria Becu. De vrouw overleden 4 Febr. 1922. In hetzelfde jaar van onder Breskens gekomen 's mans zuster Maria de Hullu en Izaak Risseeuw Johanneszoon.

ZWARTEPOLDER.

HET HOF SINT JAN alias DE HOOGTE.

In het begin van de jaren 1700 woonden hier waarschijnlijk Jean Albert en Madeleine de Seine. Na het

overlijden van Albert hertrouwde de vrouw op 24 Juni 1714 met Paul le Plat, die in Augustus 1718 overleed. De weduwe overleed 11 Augustus 1730.

Op 3 April 1762 droegen de erfgenamen van Jacoba van Orliëns, weduwe van Jacob de Witte, als eigenaren aan Jacob de Hullu en Maria Elizabeth le Mey over den timmer dezer hofstede met den eigendom van 116 gemeten 233 roeden land (waarvan 80 gemeten 56 roeden in den Zwartepolder en 36 gemeten 177 roeden in den Tienhonderd) benevens een arbeidershofsteedje, staande op den dijk vóór de hofstede, voor 2580 gulden. In 1766 gebleven de zoon Nicolaas de Hullu en Christina de Reu, aan wie de timmer op 20 Maart 1767 werd overgelaten voor ƒ 1500 met de baning van 142 gemeten pachtland, tegen 6 gulden per gemet 's jaars, blijvende de lasten alsmede het watergeschot voor rekening van den eigenaar. Nicolaas de Hullu overleed 1 Januari 1784, Christina de Reu 24 September 1790. In 1791 gebleven hun zoon Jean de Hullu en Esther van Houte. De vrouw overleden 21 Januari 1813, de man hertrouwd 19 Mei 1813 met Maria Brevet. Deze vrouw gestorven 19 Juni 1817, de man 19 November 1823. Daarna is de hofstede verkocht aan Johannes Risseeuw en Jozina de Hullu Abrahamsdochter, die hier gewoond hebben tot in 1828, toen zij vertrokken naar het hof Den Drieweg onder Groede. In dat zelfde jaar is het hof verkocht aan den heer de Bruijn te Middelburg en een tijdlang voor dezen bekasteleind geworden. In 1830 als pachter gekomen Jannes Bostenbrie, in 1833 Jannes de Keuninck en Maria de Gardeijn. De Keuninck gestorven 27 Mei 1851, de weduwe 30 Sept. 1861. In hetzelfde jaar gebleven haar zoon Jacob de Keuninck en Maria Masclee. In 1864 is hier een nieuw woonhuis gebouwd en in 1900 de schuur afgebrand door het onweder. De man overleden 2 Februari 1905, de vrouw 9 Maart 1913. Daarna is het hof beboerd door

haar zoons Jannes, Izaak en Abraham de Keuninck. In Juli 1925 heeft de eigenaar, de heer W. J. Sprenger te Middelburg, de hofstede met omtrent 98 gemeten land publiek verkocht aan Daniel Dekker en Jacob Dieleman. De gebroeders de Keuninck zijn in 1926 vertrokken, en opgevolgd door genoemden Dekker, die het hof in 1928 alweder heeft verkocht aan Petrus Faes en Jobina Kopmels, die in hetzelfde jaar van Bedum in Groningen herwaarts zijn verhuisd.

TIENHONDERDPOLDER.

Den 18 December 1699 droeg Cornelis Hoogerwerff te Sluis den timmer van deze, destijds door Daniel Vervate bewoonde, hofstede met de baning van 56 gemeten pachtland over aan Vervate voornoemd voor 1000 gulden boven de onkosten. Den 15 Maart 1701 droeg Vervate den timmer voor *f* 2300 over aan Jacob van Houte Jacobszoon, die op 3 Maart 1702 trouwde met Marie Madeleine Bocquet. Van Houte droeg den timmer met de baning van 69 gemeten pachtland op 9 October 1713 voor *f* 1050 over aan Jean Beghin, geboortig van St. Ghin-en-Weppes bij Rijsel, die gehuwd is geweest met Marie Strain en op 1 April 1730 overleed. De erfgenamen van Beghin hebben vervolgens op 18 Mei 1730 den timmer voor *f* 504 overgedaan aan Pieter Albert, die hier toen gewoond heeft tot omstreeks 1749, in welk jaar hij den timmer op 16 Augustus voor *f* 650 overdroeg aan Maarten Bril, geboren te Boeschepe bij Belle (Bailleul), en Françoise de Bert, geboren te St. Janscapelle bij Belle. Dezen hebben hier sedert gewoond. De vrouw gestorven 21 December 1773, de man 2 Januari 1774. In 1774 gekomen Abraham Steijaard, die gehuwd is geweest met Magdalena Liebert. De vrouw gestorven 11 Februari 1815. In 1821 is alhier de schuur door brandstichting in de asch gelegd. In 1835 is Steijaard na een verblijf van 61 jaren van

hier vertrokken en opgevolgd door Jacobus de Zoute en Suzanna de Bruijne. In hetzelfde jaar is de hofstede met 12 gemeten land voor ƒ 1200 gekocht door Abraham van Houte te Schoondijke. Suzanna de Bruijne overleed 8 April 1848. In 1870 heeft De Zoute zijn land onder zijn kinderen verdeeld, die meest hun aandeelen hebben gekocht, en toen is op de hofstede gebleven zijn dochter Suzanna de Zoute, die gehuwd was met Pieter Adriaansen. In 1880 zijn dezen vertrokken naar Noord-Amerika en in hetzelfde jaar is het hof gekocht door Abraham Luteijn Abrahamszoon te Breskens. Sedert dien hebben hier als pachters of kasteleins gewoond Michiel Beun en Maria van Houte, Jannes de Meester en Maria Luteijn. In 1885 is het gedoe verkocht aan de hypotheekhouders en zijn er als pachters op gekomen Jozias Cijsouw en Suzanna Salomé, die in 1896 vertrokken naar de hofstede Sternlust onder Sint Kruis en in wier plaats zijn gekomen 's mans broeder Abraham Cijsouw en Jacoba Frelier. In 1902 is het hof gekocht door Adriaan Quaak onder IJzendijke, wiens zoon Jacobus Pieter Quaak en Johanna Christina Krijger hier in 1904 zijn gekomen in plaats van het echtpaar Cijsouw-Frelier, dat in 1903 vertrok naar een hofstede onder Groede. In 1913 zijn Quaak en zijn vrouw verhuisd en alhier gebleven een zoon en een dochter om het bedrijf waar te nemen, totdat in 1917 ook dezen zijn vertrokken. Daarop hebben hier tot 1919 eenige arbeiders gewoond. Toen zijn gekomen Izaak Jacobus de Hullu en Jacomina Quaak. In 1921 zijn die opgevolgd door Abraham Lous en Janna Traas, die te voren hadden geboerd onder Serooskerke en den timmer met een deel land hebben gekocht. Dezen hebben hier gewoond tot 1927, toen zij vertrokken zijn naar Ruurloo in Gelderland na het hof te hebben verkocht aan Laurus Rijk en Maria Boonman uit Zuid-Beveland, die het in hetzelfde jaar metterwoon hebben betrokken.

TIENHONDERDPOLDER.

Op 16 Augustus 1757 droeg Marie Blancard, weduwe van Pierre Antoine du Bus, die hier vermoedelijk te voren had geboerd, den timmer dezer hofstede voor *f* 900 over aan Jacques Meurisse, den toenmaligen bewoner. Den 26 Mei 1761 droeg de weduwe van gemelden Meurisse, Marie le Maire, den op pachtland staanden timmer voor *f* 600 over aan Abraham van Houte Jacobszoon. Deze trouwde omstreeks October 1763 met Elizabeth Janssen. De vrouw overleden 19 Augustus 1771, de man in 1772 hertrouwd met Neeltje van de Woestijne. Deze vrouw overleed 13 December 1780, de man 21 September 1792. Daarna zijn de erven in het bezit gebleven tot 1802, toen zij de hofstede met den inboedel hebben overgelaten aan hun broeder Daniel van Houte en Suzanna van de Mart. De man gestorven 17 April 1841, de vrouw 8 November 1849. In 1850 zijn alhier uit den Nieuwenhovenpolder onder Nieuwvliet gekomen hun zoon Izaak van Houte en Sara Sanders, die de hofstede in 1870 hebben verkocht aan Izaak Risseeuw Johanneszoon. In datzelfde jaar zijn hier als pachters gekomen diens dochter Janneke Risseeuw en Pieter de Bruijne. In 1872 is een nieuw woonhuis en in 1873 een nieuwe schuur gebouwd. In 1894 zijn de echtelieden de Bruijne-Risseeuw vertrokken en opgevolgd door hun dochter Maria de Bruijne en Izaak Erasmus, die in 1915 vertrokken en in wier plaats gekomen zijn Jacobus Pieter Risseeuw en Maria Butler.

TIENHONDERDPOLDER.

In 1926 hebben Jacob Dieleman en Neeltje Janna de Feijter hier een nieuwe hofstede gebouwd en in hetzelfde jaar metterwoon betrokken.

TIENHONDERDPOLDER.

In 1850 hebben Jacob Adriaansen en Suzanna van

Houte op een kavel land van de hofstede van de vrouws vader, Daniel van Houte zooeven genoemd, een hofstede gebouwd. De man gestorven 31 Mei 1875, de vrouw 19 November 1883, en alsdan gebleven de zoon Izaak Adriaansen, die op 16 Sept. 1880 getrouwd was met Adriana le Mahieu. Deze lieden zijn in 1889 vertrokken naar Noord-Amerika, doch in 1884 was het hof al verkocht aan Jannis Izaak Porreij en Cornelia Brouwers. De man van zijn vrouw gescheiden en in 1890 vertrokken naar Noord-Amerika, de vrouw hertrouwd in 1893 met Adriaan Levinus Luteijn Joziaszoon. Dezen vertrokken in 1912 naar Noord-Amerika en toen zijn in hun plaats gekomen Reinier van de Luijster en Wilhelmina Vermeulen, die de hofstede van Luteijn hebben gekocht.

TIENHONDERDPOLDER.

In 1877 heeft Izaak de Hullu het arbeidershofsteedje, te voren bewoond door Jacob Datthijn en Janneke den Dekker, met 13 gemeten land gekocht voor omtrent 13000 gulden en met eenige landerijen vergroot. In 1880 en 1884 zijn er een schuur en nieuw huis op gebouwd en in 1885 alhier gekomen Izaak de Hullu en Anna Maria de Bruijne, beiden kleinkinderen van Izaak de Hullu voornoemd. In 1891 zijn die vertrokken en opgevolgd door 's mans zuster Suzanna de Hullu en Jacobus Risseeuw Zegerszoon. In 1915 gebleven hun zoon Zeger Cornelis Risseeuw en Francijntje Risseeuw.

GEM. RETRANCHEMENT.

GEMEENTE RETRANCHEMENT.

OUDELANDSCHE POLDER, 37ste BEGIN

DEN HAECK.

HET HOF oudtijds genaamd DE LANGE SCHURE.

Op 20 Augustus 1674 verpachtte de eigenaar Johan Engels te Middelburg deze hofstede aan Cornelis de Fraeije voor zes jaar tegen *f* 6.30 per gemet boven de lasten, behalve het watergeschot, dat voor rekening bleef van den eigenaar.

Den 12 December 1696 verkocht de toenmalige eigenaresse Johanna de Vos, weduwe van Mr Abraham van Dorth, den timmer, zonder de plantage, voor *f* 2400 en 4 gouden ducatons boven de onkosten aan Jean Labyt, aan wien zij tevens in pacht uitgaf de tot deze hofstede behoorende 94 gemeten 192½ roeden land voor *f* 6.50 per gemet boven de lasten, blijvende alleen het watergeschot voor rekening van de eigenares. Op 6 Juni 1710 droeg Jean Labyt aan den toenmaligen bewoner, zijn zoon Jacob Labyt, den timmer met de baning van omtrent 111 gemeten pachtland over voor *f* 1900. Jacob Labyt is eerst gehuwd geweest met Marie de la Haye, die op 23 Mei 1725 overleed, op 20 Oct. 1726

hertrouwde hij met Joanne Albert. De man overleden 24 Aug. 1742, de weduwe 13 Februari 1748. Op den 11 April 1749 droegen de voogden van hun zoon Abraham Labyt den timmer met de baning van omtrent 158 gemeten pachtland voor *f* 1020 over aan Isaac van Houte Danielszoon en Kaatje van de Veere. Van Houte overleed 15 Febr. 1762, de weduwe in hetzelfde jaar hertrouwd met Jannes Weijkman. De vrouw gestorven in 1790. In 1791 is de hofstede met den inboedel overgelaten aan den zoon Hendrik Weijkman, die gehuwd was met Helena Brevet. In 1809 zijn hier gekomen Jannes Claerbaut en Neeltje Luteijn. Claerbaut overleden 30 Mei 1811, de weduwe hertrouwd 8 April 1812 met Jozias Basting. Dezen hebben de hofstede in 1819 gekocht. Basting overleed 22 Juli 1841, de weduwe 21 Februari 1868. Toen is de hofstede met den inboedel overgegaan aan haar zoon Jozias Levinus Basting, die op 23 Maart 1870 huwde met Elizabeth Suzanna Cijsouw, weduwe van zijn broeder Levinus Basting. De vrouw overleden 12 December 1883, de man vertrokken in 1895 en opgevolgd door zijn stiefzoon Hendrik Adriaan Basting en Anna Jacoba Almekinders. Dezen vertrokken in 1908 en toen zijn alhier gekomen Jozias Levinus Basting Corneliszoon en Anna de Ridder.

OUDELANDSCHE POLDER, 42ste BEGIN

DEN QUELLEPOLDER.

Omstreeks 1719 woonden hier Pieter Taillie en Suzanna Labyt, de vrouw overleed 14 Januari 1722. Den 11 Maart 1727 droegen Taillie en de weezen zijner overleden vrouw den timmer voor *f* 600 over aan Nicolaas du Bois, die er toen reeds op woonde. Genoemde du Bois droeg den timmer op 19 April 1746 voor *f* 480 over aan den toenmaligen bewoner Adriaan de Keesel, die hem op dienzelfden dag weder voor *f* 558 overdeed aan Christiaan van den Ameele

en Janna Adriaansen. Van den Ameele overleed in Januari 1750, de weduwe hertrouwde later met Salomon Masclee. De vrouw overleden in 1752. In 1757 verkocht Masclee den timmer aan Pieter de Groote, die gehuwd is geweest met Janna de Keesel. Hun erfgenamen verkochten den timmer op 10 Januari 1782 aan Pieter Callewaard en Janneke van de Veere. In 1809 zijn in de plaats van dezen gekomen Jannes de Die en Magdalena den Dekker. De vrouw overleden in 1811, de man hertrouwd op 8 April 1812 met Pieternella de Ridder. In 1834 gekomen Bartholomeus Krepel, geboortig van Ellemeet in Schouwen, en Janneke de Die. De man overleden 29 Juli 1839, de vrouw hertrouwd 3 Juni 1840 met Abraham de Vlieger, weduwnaar van Sara van de Plassche. In 1843 is de Vlieger vertrokken en opgevolgd door Pieter Cailleux, in wiens plaats in 1845 zijn gekomen Johannes Almekinders en Janneke Rosseel. De vrouw overleden 25 Augustus 1862, de man hertrouwd 1 October 1863 met Catharina Suwijn. In 1864 is de hofstede verkocht aan Pieter Brevet en Cornelia Elizabeth Risseeuw. De vrouw overleden 8 December 1906. In 1916 is 't hof verkocht aan A. van Unen te Oostburg en in hetzelfde jaar de schuur afgebrand. In 1917 gekomen Marinus Kegel en Maria Louise Verstrijnge, die naderhand eigenaars zijn geworden en in Mei 1922 van hier vertrokken Toen is de hofstede in eigendom overgegaan aan de gebroeders Barendse, afkomstig uit het land van Tholen, en in gebruik genomen door een hunner, te weten Willem Jacobus Barendse en Elizabeth Pieternella Douw.

OUDELANDSCHE POLDER, 41ste BEGIN

HET NIEUWE VOSLAND.

Op het arbeidershofsteedje van Hendrik Weijkman, later bewoond geweest door Johanna Maria de Nokker, weduwe Stokx, zijn in 1834 van de naaste hof-

stede gekomen Jannes de Die en Pieternella de Ridder, die in 1845 vertrokken naar Noord-Amerika en opgevolgd zijn door Franciscus Leopoldus Lefevere, geboortig van Lapschuere, en Ludovica Sophia de Vos. De man gestorven 23 Januari 1877, de weduwe 18 November 1883. In dit jaar gebleven hare dochter uit een vroeger huwelijk Felicita de Zutter, die in 1884 trouwde met Carolus Johannes Jacques. De schuur afgebrand door het onweder in 1888. In 1901 gekomen Victor de Grave en Anna Timmermans, in 1909 Jan Vermue en Elodia Maria Tas, die hier in 1921 een nieuw woonhuis hebben gebouwd.

OUDELANDSCHE POLDER, 39ste BEGIN

DEN MOLINSPOLDER.

In 1785 zijn hier in plaats van François Baas gekomen Wouter Gijzebregt en Maria le Grand. De vrouw gestorven 21 Januari 1821, de man hertrouwd 28 November 1821 met Elisabeth van Houte. Gijzebregt overleden 22 Augustus 1845. De hofstede is daarop verkocht aan Levinus Basting, die hier in 1846 gekomen is en getrouwd is geweest met Elisabeth Suzanna Cijsouw. Dezen hebben hier een nieuw huis en een nieuwe schuur gebouwd en de hofstede met eenige landen vergroot. De man overleden 23 December 1868, de weduwe hertrouwd 23 Maart 1870 met haar overleden mans broeder Jozias Levinus Basting en van hier vertrokken naar het hof De Lange Schure. Vervolgens is deze hofstede bekasteleind tot op het overlijden van Elizabeth Suzanna Cijsouw in 1884. Toen is zij overgegaan aan haar zoon Cornelis Willem Basting Levinuszoon en Suzanna Cornelia de Hullu. De man gestorven 24 December 1887, de weduwe hertrouwd 24 Juli 1890 met haar overleden mans broer Levinus Basting. In 1922 zijn dezen vertrokken en opgevolgd door hun zoon Jacob Basting Levinuszoon en Aaltje de Blaeij.

OUDELANDSCHE POLDER, 39ste BEGIN

DEN MOLINSPOLDER.

Op 16 Juni 1730 droeg Pieternella Wouters, weduwe van Jan Wijnant, den timmer dezer hofstede voor ƒ 462 over aan Isaac Porreij en Marie Madeleine de Hullu, die er destijds al op woonden. De man overleden 8 September 1746, de weduwe hertrouwd in Maart 1750 met Adriaan Geerings. Geerings stierf den 2 Juli 1777. In 1778 in plaats gekomen Adriaan Lijbaart, die ongehuwd overleed 26 Februari 1779 en opgevolgd is door zijn broeder Jannes Lijbaart. Deze overleed 27 October 1782, insgelijks ongehuwd. Daarna gekomen Jacob Lijbaart en Janna Sarels van Rijn. In 1815 gekomen Abraham Zonnevijlle en Adriana Lijbaart, in 1823 Hubrecht Ketels en Elizabeth de Visser. Van lieverlede van landerijen verkleind zijnde, is deze hofstede in 1828 gekocht door Isaac Steijaard te Aardenburg, ten wiens profijte zij bekasteleind is geworden door Abraham van Melle. In 1856 is zij in perceelen verkocht en zijn de gebouwen gesloopt.

OUDELANDSCHE POLDER, 9de BEGIN

DEN HEVENPOLDER.

Omstreeks 1711 woonde op deze hofstede Gillis de Visser, die op 3 April 1711 den timmer met de plantage voor ƒ 1800 overdroeg aan zijn schoonzoon Pieter Slabbaert. Naderhand is de timmer aangekocht door Laurens Zonnevijlle, die gehuwd is geweest met Adriana Cornelia de Zoute. Zonnevijlle overleed omstreeks Februari 1747. Later hertrouwde zijn weduwe met Izaak Louwers. Den 20 April 1751 droegen de echtelieden Louwers-de Zoute den timmer voor ƒ 1000 over aan Pieter Goedgeluk, die hier vervolgens heeft geboerd en eerst gehuwd was met Cornelia de Blieck. Na het overlijden van deze vrouw hertrouwde

Goedgeluk in 1775 met Aaltje Lijbaart. Man en vrouw zijn beiden gestorven in 1809. In 1811 is deze hofstede verkocht aan Abraham Janssen en Cornelia Visser te Groede, die er op zijn komen wonen. De man gestorven 20 Februari 1822. In 1824 is het hof verkocht aan P. F. van den Boer, koopman te Gent, en verpacht aan Isaac Risseeuw en Jacomina de Wagemaker. De vrouw gestorven 3 Jan. 1833, de man hertrouwd in 1835 met Cornelia Johanna Lansen. In 1867 is Risseeuw vertrokken en opgevolgd door H. V. de Milliano en Maria Pieters. In 1870 is de schuur afgebrand, en in 1874 zijn hier in plaats van de Milliano gekomen Jan Francies Plasschaert en Nathalie van Hecke. In 1892 is er een nieuw woonhuis gebouwd, en in 1908 gebleven de zoon Jan Plasschaert. In 1913 heeft de familie Breijdel te Brugge de hofstede verkocht aan Jan Scheele, een Axelaar, wiens kinderen hier zijn komen wonen, en die haar in 1917, veel verminderd van landen, weder heeft verkocht aan Abraham Leenhouts en Sara Jacoba Dhont, die in hetzelfde jaar van uit den Oranjepolder onder IJzendijke herwaarts zijn verhuisd.

OUDELANDSCHE POLDER, 8ste BEGIN

DEN MOOIJAARTSPOLDER.

Op deze hofstede, staande binnen het dorp Retranchement, woonde in 1812 Jannes Goossen. Deze trouwde 9 December 1812 met Sara Janssen, weduwe van Abraham Misilje. In 1828 gekomen Pieter Goossen en Adriana de Meijer. In 1876 is dit gedoe verkocht aan Abraham Jacobus Risseeuw, die er vervolgens heeft gewoond en op 7 Januari 1874 trouwde met Cathalijntje Maria Goossen. De man gestorven 23 Juni 1879, de weduwe hertrouwd 24 Juni 1880 met Pieter Jacobus Vercouteren, geboortig van Ter Neuzen en weduwnaar van Leijntje Pladet. Vercouteren overleden 18 Mei 1891, de weduwe andermaal

hertrouwd op 4 Augustus 1898 met Johannes du Bois. De vrouw gestorven 16 Maart 1914 en alhier gebleven haar zoon Jacobus Pieter Vercouteren en Catharina Suzanna de Ridder. In 1927 is hier een nieuw woonhuis gebouwd.

OUDELANDSCHE POLDER, 8ste BEGIN

DEN MOOIJAARTSPOLDER.

In 1780 zijn op deze hofstede, insgelijks staande binnen het dorp Retranchement, in plaats van Philip Mattheeusen gekomen Pieter van der Ginst en Magdalena Porreij. De vrouw overleden 1 October 1811, de man hertrouwd in 1814 met Elizabeth Janssen weduwe van Abraham Wage. De man gestorven 10 April 1821 en in 1822 gekomen Jacobus de Lyser en Jacomina Aarnoutse, de vrouw overleden 18 Mei 1864. In 1867 zijn alhier gekomen Jacobus Masclee en Maria de Lyser. De vrouw overleden 22 Januari 1892. In 1893 is de hofstede in perceelen verkocht, de timmer met een deel van de landen aan Daniel Lijbaart en Pieternella Goossen. In 1919 heeft Lijbaart de schuur verkocht aan Jannes Jacob de Bruijne met afstand van de bij hem in pacht zijnde landen en nog ongeveer vijf gemeten zelf in gebruik gehouden.

OUDELANDSCHE POLDER, 7de BEGIN

DEN INZETENPOLDER.

Op 28 Mei 1754 droegen Jacob Sohier, weduwnaar van Jacoba Masclee, die te voren gehuwd was geweest met Salomon Obijn, en de nagelaten kinderen van Salomon Obijn en Jacoba Masclee den timmer van deze hofstede, staande op pachtland, voor ƒ 990.30 over aan Salomon Masclee, die gehuwd is geweest met Cathalijntje Verdouw. De vrouw overleden 24 Februari 1776, de man 8 April 1782. De

erven zijn in het bezit gebleven tot 1787, toen zij de hofstede overgelaten hebben aan hun broeder Clement Masclee, die omstreeks 1798 trouwde met Maria Goedgeluk. Clement Masclee overleed 29 September 1840. Daarna gebleven zijn zoon Jacobus Masclee en Abigail Lijbaart. In 1870 gebleven hun zoon Jannes Masclee en Suzanna Jozina Risseeuw, die alhier in 1897 een nieuw woonhuis hebben gebouwd en in 1911 zijn opgevolgd door hun zoon Adriaan Abraham Masclee en Suzanna Risseeuw.

OUDELANDSCHE POLDER, 1ste BEGIN

DEN CARLINSPOLDER.

Op het arbeidershofsteedje van Jacob Goedgeluk hebben later gewoond Jan Kooman en Cathalijntje Olivier. Na het overlijden van Kooman is Cathalijntje Olivier op 8 Mei 1822 hertrouwd met Matthijs van der Velden. Mettertijd is het gedoe van zaailanden vergroot. De vrouw overleden 1 Maart 1853, van der Velden 13 Januari 1876. Daarna zijn hier gebleven zijn dochter Johanna van der Velden en Abraham Adriaansen. In 1882 is het hof verkocht aan Izaak Risseeuw en Neeltje Basting, die er in hetzelfde jaar een nieuw woonhuis hebben gebouwd. In 1891 is de schuur omvergewaaid en vervangen door een nieuwe. In 1908 is Risseeuw vertrokken en opgevolgd door Jan Dieleman en Jannetje den Doelder, afkomstig uit het land van Axel. De vrouw overleden 22 Maart 1814, en gebleven haar dochter Christina Clara Dieleman en Levinus de Putter.

OUDELANDSCHE POLDER, 6de BEGIN

DEN HOFSTEDEPOLDER.

In 1730 woonden hier Isaac Verbrugge en Elisabeth Potteldoorn. De vrouw overleden 9 Augustus 1730, de man 7 Januari 1732. Op 20 Juni 1732 droe-

gen hun nagelaten weezen den timmer, waarvan het huis blijkens de jaarankers van 1696 dagteekent, voor ƒ 1164 over aan Nicolaas du Bois, die getrouwd is geweest met Janneke Cassel. De vrouw overleden in Januari 1750. Op 4 Februari 1752 droeg du Bois den toenmaals nog door hem bewoonden timmer voor ƒ 882 over aan Andries Manhave, die gehuwd is geweest met Magdalena de Smit. Manhave overleed 18 Mei 1774, en in zijn plaats kwam in hetzelfde jaar Joost du Bois. Diens vrouw Adriana van Hecke overleed 22 Augustus 1778, de man hertrouwde omstreeks Juli 1779 met Sara van Houwe. In 1799 gekomen Jacob de Maker en Janna Verdouw, in 1806 Pieter van den Broeke en Madeleine Cailleux eerder weduwe van Pieter de Maker. In 1841 gebleven haar zoon Pieter de Maker en in 1848 gekomen haar kleinzoon Izaak Risseeuw en Sara Luteijn. In 1891 is de hofstede in perceelen verkocht, de timmer met ruim 16 gemeten land aan Jannes Risseeuw, zoon van Izaak Risseeuw voornoemd, en Maria Christina Risseeuw. In 1919 is zij verpacht aan Abraham Risseeuw, molenaar te Ter Hofstede, en Suzanna Magdalena Risseeuw, wier kinderen haar thans bekasteleinen.

VIERHONDERD BEOOSTEN TERHOFSTEDE,

6de BEGIN.

DEN PUTIERPOLDER.

De timmer van deze hofstede, oudtijds genaamd de Blauwe hoeve, waarvan het huis blijkens de jaarankers van 1649 dagteekent, werd op 2 Februari 1702 door den toenmaligen bewoner Jan van de Voorde voor ƒ 1700 overgedragen aan Abraham Cleenwerck, die getrouwd is geweest met Sara Mortreux. Man en vrouw beiden op deze hofstede overleden in 1713. Hunnen weezen droegen den timmer op 17 Februari 1714 voor ƒ 5013,27½ over aan Jacob Sohier,

die hier vervolgens heeft gewoond. Wie er na Sohier hebben geboerd, is niet bekend, omstreeks 1743 waarschijnlijk Marinus de Zoute en Maria van Ankum, wier schuldeischers de hofstede in 't zelfde jaar voor schuld hebben verkocht. De eigenaars droegen op 3 December 1745 den timmer voor *f* 2640 over aan de toenmalige bewoners Jannes Erasmus en Pieternella Cappon. Jannes Erasmus overleed 20 Juli 1776. In 1784 gebleven de zoon Jannes Erasmus en Maria van Cruijningen, die in 1797 zijn vertrokken en opgevolgd door Jacob de Ridder en Janneke Lako. In 1814 in hun plaats gekomen Jacobus Risseeuw Joziaszoon en Catharina de Bruijne, op wie in 1845 gevolgd zijn hun zoon Adriaan Risseeuw en Suzanna de Hullu. De man overleden 4 Maart 1864. In 1869 gebleven de zoon Jacobus Abraham Risseeuw en Adriana de Bruijne. De vrouw overleden 5 Januari 1872, de man hertrouwd 19 December 1872 met Francina Tavenier. De man gestorven 1 Februari 1895. In hetzelfde jaar is de hofstede met 95 gemeten land verkocht aan Abraham Luteijn Basting en Maria Christina de Hullu te Groede en metterwoon betrokken door hunne dochter Neeltje Basting en Francois Jacobus Poissonnier. Dezen zijn in 1911 vertrokken en hebben het hof verpacht aan Jacobus Mattheüs Dees en Maria Dieleman, beiden afkomstig uit het land van Axel, die in 1927 zijn vertrokken en in wier plaats toen zijn gekomen François Jacobus Poissonnier en Maria de Hulster.

OUDELANDSCHE POLDER, 7de BEGIN

DEN INZETENPOLDER.

Op het hofsteedje, te voren bewoond door Cappon en maar enkele gemeten groot, zijn omstreeks 1847 gekomen Johannes Verhage en Adriana Martha Butin, die het in den loop der jaren door aankoop en bijpachten van landerijen hebben vergroot. Johannes

Verhage overleed 9 September 1901, de weduwe 11 December 1901. Het boerenbedrijf is daarna voortgezet door hun kinderen Johanna Magdalena en Johannes Verhage junior. Johannes Verhage overleed 21 Februari 1919.

BEWESTEN TERHOFSTEDE-POLDER.

Op dit hofsteedje, dat in vervolg van tijd is vergroot, hebben tot 1884 gewoond Abraham de Ridder en Pieternella Cappon, die hier zijn opgevolgd door hun zoon Pieter de Ridder en Janneke de Ridder. In 1920 gebleven hun zoon Pieter Jacobus de Ridder, die in 1924 gehuwd is met Elizabeth de Voldere.

BEWESTEN TERHOFSTEDE-POLDER.

In 1906 is voor Abraham Izaak Leenhouts en Maria Alida van Dijke een hofstede gebouwd, welke zij wel in gebruik hebben genomen doch niet metterwoon betrokken.

KASTEELPOLDER.

Omstreeks 1699 woonde hier Aarnout van Ankum, die gehuwd is geweest met Elizabeth van de Kote. Later heeft hier gewoond hun zoon Andries van Ankum. Op 8 Juli 1730 droegen de voogden van Elizabeth van Ankum, dochter van Andries van Ankum voornoemd, den timmer met nog een arbeidershuisje en de baning van 85 à 86 gemeten pachtland voor *f* 3390 over aan Passchier de Hulster, die gehuwd was geweest met Jacoba van Ankum, en er vervolgens heeft geboerd. De Hulster hertrouwde 7 October 1731 met Catharina la Roy, hij overleed in 1741, de weduwe hertrouwde in 1744 met Hendrik Hendriksen. Zij overleed 2 Maart 1778 en in 1779 zijn alhier gekomen Levinus Basting, te voren smid te Aardenburg, en Maria Kousemaker, die in 1813 vertrokken en opgevolgd werden door Jacobus Vermast, gehuwd

met Anna Carolina Calon. Vermast overleed 1 September 1824. In 1827 is de hofstede verkocht aan den heer Gheldolf, die ze heeft laten bekasteleinen. In 1834 zijn als pachters gekomen Pieter Cammaert en Maria Theresia Begheijn. In 1865 is de hofstede verkocht aan Izaak Risseeuw Johanneszoon te Cadzand en alhier gekomen diens zoon Izaak Risseeuw en Sara de Bruijne. In 1868 is er een nieuw woonhuis gebouwd. In 1902, na het vertrek van het echtpaar Risseeuw-de Bruijne, zijn hier gebleven hun zoon Adriaan Risseeuw en Catharina Nortier.

OLIESLAGERSPOLDER.

In 1820 heeft een Belgische grondeigenaar een hofstede gebouwd, waarop als pachters zijn gekomen Adriaan van der Meulen en Adriana Kusse. In 1835 zijn pachters geworden Pieter Beijaert en Barbara Theresia Dobbelaer. In 1839 werden de gebouwen door de eigenaars Charles Manilius en Johannes van den Berghen te Gent voor *f* 3771 verkocht aan de ingelanden van den Generalen Prins Willempolder, die de hofstede met 61 hectaren 37 aren 3 centiaren land, mede aan genoemden polder toebehorende, in het volgend jaar voor *f* 2080 's jaars hebben verpacht aan voormelden Beijaert. In Februari 1860 hebben de ingelanden van den Prins Willempolder haar met ruim 41 gemeten verkocht aan Willem Jacobus Almekinders te Schoondijke, de landerijen voor *f* 21009, den timmer voor *f* 3000 en de plantage voor *f* 1830 of in totaal voor *f* 25839.

In 1862 zijn alhier gekomen diens zoon Jacobus Willem Almekinders en Neeltje Brakman. In Februari 1883 is de schuur afgebrand. In 1894 in de plaats van zijn ouders gekomen Cornelis Johannes Almekinders en Magdalena Luteijn, die in 1928 zijn opgevolgd door hun zoon Cornelis Johannes Almekinders en Suzanna Maria Masclee.

OLIESLAGERSPOLDER.

Omstreeks 1837 hebben Adriaan van der Meulen en Adriana Kusse een hofsteedje gebouwd, waarheen zij van de naast gelegen hofstede zijn verhuisd. In 1855 is hier een nieuw woonhuis gezet. In 1861 zijn hier van Biervliet gekomen Abraham Leenhouts en Jozina Verplanke. In 1889 is het hof verkocht aan Abraham Willemsen en Elizabeth Willemsen, die in 1909 zijn opgevolgd door hun zoon Abraham Willemsen en Janna Elizabeth Nortier. In 1924 is hier wederom een nieuw woonhuis gebouwd.

OLIESLAGERSPOLDER.

In 1869 heeft Suzanna de Hullu, weduwe van Adriaan Risseeuw, een hofstede gebouwd, die ze vervolgens heeft bewoond tot haar overlijden op 9 December 1893. In 1895 is alhier gekomen haar schoondochter Francina Tavenier, weduwe van Jacobus Abraham Risseeuw. Vervolgens is hier nog een partij land bijgevoegd. In 1900 gebleven de dochter Cornelia Maria Risseeuw en Izaak Jacobus Poissonnier.

OLIESLAGERSPOLDER.

In 1871 is hier een hofstede gebouwd, die metterwoon is betrokken door Carolus Ludovicus Buijck en Maria Louise Cammaert, die in 1910 opgevolgd zijn door hun zoon Prudent Alphonse Buijck en Alida van Haele, in wier plaats in 1922 zijn gekomen Jacobus Willem Almekinders en Anna Risseeuw.

OLIESLAGERSPOLDER.

In 1828 hebben Jacob du Fossé en Elizabeth Willemsen hier een hofstede gebouwd. In 1850 is zij verkocht aan Abraham Risseeuw en Johanna van Cruijningen, door wie in hetzelfde jaar een nieuw woonhuis en in 1862 een nieuwe schuur zijn gebouwd. De man overleden 16 December 1878, de vrouw 19 Fe-

bruari 1889. De hofstede is in 1890 verkocht aan Izaak Abraham Risseeuw te Zuidzande, en in het volgend jaar zijn alhier gekomen Jannes Abraham de Hullu en Johanna Sara van Cruijningen, die in 1919 opgevolgd zijn door hun zoon Jannes de Hullu en Catharina Suzanna Risseeuw.

OLIESLAGERSPOLDER.

In 1832 hebben Jacobus Bernardus de Graaf en Catharina Quataert hier een hofstede gebouwd. Dezen zijn in 1842 vertrokken naar Oostburg en opgevolgd door Abraham van Lare en Maria Christina Simons, eerder weduwe van Pieter Philip le Clercq. De man overleden 30 Mei 1851, de weduwe 3 Maart 1855. In het volgend jaar gebleven haar zoon Abraham le Clercq en Sara Risseeuw. In 1895 is de schuur afgebrand door het onweder. In 1905 gebleven de zoon Johannes le Clercq en Sara Risseeuw.

GEMEENTE ZUIDZANDE.

GROOTE BLADELIJNSPOLDER.

In 1710 woonden hier Jacob Gilliszoon van Cruijningen en Maria Louyssen van der Meulen, die 6 Januari van dat jaar den timmer dezer hofstede, waarvan het huis blijkens de jaarankers dagteekent van 1698, mitsgaders een arbeidershuis en nog eenige meubilaire goederen voor ƒ 3600 en de plantage voor ƒ 600 verkochten aan Johannes Risseeuw, die gehuwd was met hunne dochter Janneke van Cruijningen. Met de gebouwen volgden in pacht 61 gemeten 48 roeden land, zijnde eigendom van de verkoopers, benevens nog 9 gemeten 289 roeden, aan anderen toebehoorende, alles voor ƒ 7.50 per gemet 's jaars boven de lasten uitgezonderd het watergeschot, dat voor rekening van de eigenaars bleef. De vrouw gestorven omstreeks 27 Nov. 1717, de man hertrouwd omstreeks 5 April 1722 met Anthonetta van der Strate. De vrouw overleden in Mei 1744, de man 12 Mei 1766. In 1767 gebleven zijn zoon Jozias Risseeuw en Jozina Erasmus. De man gestorven 27 September 1794, de weduwe 10 December 1808. In 1811 gekomen hun zoon Izaak Risseeuw, die op 16 Mei 1811 trouwde met zijn nicht Anthonetta Risseeuw. De vrouw gestorven 16 October 1816, de man 7 April 1832, en alhier gebleven zijn eenig kind Jozina Clara Risseeuw, die den 23 Mei 1832 trouwde met haar neef Izaak de

Hullu Jacobszoon. De man overleden 21 Juli 1843, de weduwe hertrouwd 22 Mei 1845 met Izaak Leenhouts. De man overleden 2 Mei 1861, de vrouw 10 Oct. 1866. In 1866 gebleven haar zoon Izaak Leenhouts, die op 18 April 1867 trouwde met Maria de Vlieger. De vrouw overleden 26 Maart 1901. De man vertrokken in 1902 en opgevolgd door zijn zoon Jannes Leenhouts en Cathalijntje Abigail Masclee. In Juli 1913 is de schuur afgebrand door het onweder. De vrouw overleden 26 September 1917, de man hertrouwd 16 Mei 1918 met Maria Risseeuw.

GROOTE BLADELIJNSPOLDER.

In 1704 woonde hier Nicolaas Parmentier, geboortig van Reningelst bij Poperinge, aan wien op 16 Mei 1704 door Adriaan Verdouw werd overgedragen de timmer dezer hofstede voor ƒ 3499.85. Parmentier, eerst gehuwd met Catharina Quetstroo, hertrouwde 11 Juli 1706 met Maria Cappon. Na zijn overlijden in het voorjaar van 1725, droegen zijn erfgenamen den timmer op 24 Augustus 1725 voor ƒ 2976 over aan Pieter van der Strate, die gehuwd is geweest met Maria Magerman. De vrouw overleden 19 October 1760, de man 22 Januari 1762. Op 16 April 1762 werd de timmer met de plantage door zijn nagelaten zoon Jacobus van der Strate voor ƒ 3390 overgedragen aan Philip de Loo, die gehuwd is geweest met Maria Boidin. Op 17 November 1769 droegen dezen den timmer met de baning van ten naaste bij 107 gemeten land over aan Pieter de Hullu en Anne Claerbaut, die hier in 1770 zijn gekomen van onder Schoondijke. In het volgende jaar zijn zij alweder van hier vertrokken naar den Antwerpenpolder, na den timmer met de plantage en den mestput voor ƒ 4440 te hebben overgedragen aan Jacob Casteleijn en Maria Cappon, die hen in datzelfde jaar 1771 zijn opgevolgd. De man gestorven 16 Januari (1799?),

de vrouw 31 December 1808. Daarop is hier gekomen Cornelis Verhage, die als weduwnaar van Suzanna Casteleijn den 30 Nov. 1809 hertrouwde met Magdalena Casteleijn. De man gestorven 2 Januari 1816, de weduwe 27 Augustus 1846, en gebleven haar zoon Jannes Verhage en Janneke Risseeuw. De vrouw overleden 14 Januari 1851, de man 13 Januari 1862. In laatstgenoemd jaar zijn alhier gekomen Clement Cornelis Verhage en Jozina de Hulster. De man gestorven 13 October 1872. Daarna is de hofstede in gebruik genomen door Abraham Anthonie de Vlieger en Magdalena Verhage, dochter van Jannes Verhage hiervóór genoemd. Dezen zijn in 1900 vertrokken en opgevolgd door Jan Willem de Zwart en Adriana Lijbaart. In 1909 gebleven hun zoon Izaak Cornelis de Zwart en Maria de Vlieger, dochter van Abraham Anthonie de Vlieger bovengenoemd. De vrouw overleden 15 Januari 1921, de man hertrouwd in 1924 met Jozina de Smit. In Mei 1925 heeft Izaak Cornelis de Zwart de hofstede gekocht.

GROOTE BLADELIJNSPOLDER.

Omstreeks 1699 woonden hier Pieter Pauwels en Maria Faas, wier erfgenamen den timmer van deze hofstede met een arbeidershuis en de plantage op 15 Mei 1708 voor *f* 3775 overdroegen aan den toenmaligen bewoner Hendrik van Cruijningen, aan wien in pacht volgden al de eigen landen en schorren der verkoopers ten getale van ruim 108 gemeten, die destijds aan deze hofstede werden gebaand, voor *f* 7.50 per gemet boven de ongelden. Hendrik van Cruijningen was gehuwd met Maria Tack. Na dezen heeft alhier geboerd hun zoon Abraham van Cruijningen, die op 25 December 1755 trouwde met Adriana de Back. De vrouw overleden 6 Februari 1769, de man hertrouwd 10 Juni 1771 met Jozina Verkruijsse. De vrouw overleden 3 Mei 1773, de man 22 April

1784. De erfgenamen zijn in het gebruik gebleven tot 1790, toen alhier is gebleven hun broeder Hendrik van Cruijningen, die op 28 Juli 1790 trouwde met Adriana Visser. De man overleden 4 November 1794, de vrouw 24 November 1794. In hun plaats zijn gekomen 's mans broeder Abraham van Cruijningen en Johanna Visser, die in 1815 opgevolgd zijn door hun zoon Abraham van Cruijningen en Jozina Risseeuw. In 1850 gebleven hun zoon Izaak van Cruijningen en Suzanna Risseeuw. De vrouw gestorven 30 September 1852, de man hertrouwd 26 April 1854 met Anna Luteijn. In 1892 gebleven hun zoon Jannes van Cruijningen en Maria Risseeuw, die in 1914 zijn opgevolgd door hun neef Izaak van Cruijningen Pieterszoon en Elizabeth de Hullu.

VIERHONDERD BEOOSTEN TER HOFSTEDE, 7de BEGIN

DEN NIEULANTSPOLDER.

In 1676 woonden hier Paulus van Hecke, geboortig van Cortemark bij Thourout, en Tanneke Reijniers. Na het overlijden van Van Hecke hertrouwde de vrouw op 18 Mei 1681 met Joost Risseeuw. Zij is kort daarna gestorven, waarop Joost Risseeuw den 3 Januari 1683 hertrouwde met Jozina Casteleijn. De man overleden omstreeks 17 October 1722, de weduwe 30 Mei 1736. Op 4 Mei 1756 droegen hun erfgenamen den timmer, waarvan het huis blijkens de jaarankers van 1642 dagteekent, staande op pachtland, met de plantage voor *f* 2880 over aan Jacob Mullié Antoineszoon, die omstreeks Juni van hetzelfde jaar trouwde met Jozina Risseeuw, kleindochter van Joost Risseeuw hiervóór genoemd. Mullié heeft hier gewoond tot 1760, toen hij den timmer voor *f* 2880 en de hekkens en heiningen voor *f* 150 overdroeg aan Jacobus Risseeuw Johanneszoon, die op 27 April

1760 trouwde met Bastiana Poppe. De man gestorven 6 October 1794 en in 1796 in plaats van zijn moeder gekomen Jacobus Risseeuw en Pieternella Mullié, eerder weduwe van Cornelis van de Plassche. De man gestorven 24 September 1818, de weduwe 1 September 1827. In haar plaats gekomen hare dochter Bastiana Risseeuw en Jacobus Hendrik Risseeuw Johanneszoon. In 1835 is de hofstede uit de hand verkocht aan Jannes Erasmus en Sara Pieternella Risseeuw, zuster van Jacobus Hendrik Risseeuw voornoemd. Daarna is zij bekasteleind geworden tot 1859, toen zij verpacht is aan François Hubrecht van Peenen en Adriana de Hullu. De vrouw gestorven 9 December 1861. In 1877 is van Peenen opgevolgd door Abraham Kotvis en Suzanna Sara van Peenen. In 1910 gebleven hun zoon Abraham Kotvis en Grietje Herweijer.

VIERHONDERDPOLDER

BEOOSTEN TERHOFSTEDE, 3de BEGIN

DE SCHARE.

In 1700 woonde hier Adriaan Verdouw. Op 27 Februari 1711 droegen Hendrik Ipermans en Paulina Ipermans, douarière van Philip Jacob baron van den Boetselaer, den timmer van deze destijds nog door Verdouw bewoonde hofstede, waarmede in pacht volgden ruim 122 gemeten land, voor *f* 2340 over aan Pieter de Graaf en Rosiana Dobbelaer. Dezen hebben hier vervolgens geboerd en na de Graaf's overlijden hebben zijn weduwe en kinderen den timmer met een arbeidershuis en de baning van 127 gemeten land op 1 October 1728 voor *f* 1927 overgedragen aan Jacobus Risseeuw en Johanna Nuijting. De vrouw overleden 22 September 1738, de man hertrouwd 26 December 1751 met Jozina Magerman. De man overleden 8 Maart 1755, de vrouw hertrouwd

11 Januari 1756 met Abraham Gijsels. Gijsels stierf 6 Januari 1789, de weduwe hier gebleven tot in 1794, toen zij is opgevolgd door haar zoon Cornelis Gijsels en Willemina van Houte. De man overleden 15 September 1794, de weduwe hertrouwd met Michiel Bruijnooge weduwnaar van Maria Cappon. De vrouw gestorven 8 Februari 1796, Bruijnooge hertrouwd 24 Juli 1796 met Maria Casteleijn. In 1799 zijn in hun plaats gekomen Jannes Goossen en Pieternella de Ruijsscher. De man gestorven 1809, de weduwe hertrouwd in 1813 met Jacob Janssen. De vrouw overleden 12 Mei 1822. In 1824 gekomen Jannes Risseeuw en Magdalena de Maker. De man gestorven 22 Februari 1860 en de weduwe gebleven tot 1865, toen zij is opgevolgd door haar zoon Pieter Risseeuw en Janneke Frelier. In 1896 is de timmer met een deel der landen verkocht aan Jannes Masclee en Suzanna Jozina Risseeuw, waarna hier gekomen zijn hun zoon Jacobus Jannes Masclee en Maria Leenhouts. In 1901 is er een nieuw woonhuis gebouwd.

VIERHONDERD BEOOSTEN TERHOFSTEDE, *HET MARIAHOF.*

Op deze hofstede zijn, nadat zij met eenig land was vergroot, omstreeks 1864 gekomen Jacob Kools en Suzanna van Cruijningen, die in 1876 vertrokken naar het hof Coxiede onder Zuidzande. Daarna hebben er eenige arbeiders gewoond tot 1892, in welk jaar er van onder IJzendijke zijn gekomen Willem de Blaeij en Elizabeth Leenhouts, op wie in 1896 zijn gevolgd Johannes Willem Boogaart, afkomstig uit Poortvliet, en Maria Breure. De vrouw overleden 4 Augustus 1918. In 1920 gebleven de zoons Simon Boogaart en Leendert Jacobus Boogaart, gehuwd met Jacomina Blok. In 1926 heeft de eigenaar, Mr A. J. Fokker te Middelburg, het hof verkocht aan den arts Hendrik Simon Boogaart, zoon van Johannes Willem

Boogaart hooger genoemd. Thans wordt de hoeve bewoond door het echtpaar Boogaart-Blok hiervóór vermeld.

VIERHONDERD BEOOSTEN TER HOFSTEDE, 4de BEGIN

DEN ACKELARE.

Omstreeks 1734 woonde hier waarschijnlijk Cornelia van Houwe, weduwe van Pieter Parmentier.

Op 20 April 1785 is op deze hofstede overleden Abraham den Dekker, in wiens plaats van Sint Anna ter Muiden gekomen zijn Jannes van Hecke en Catharina van de Plassche Abrahamsdochter. De man gestorven 16 Juni 1798, de weduwe hertrouwd met haar neef Abraham van de Plassche Françoiszoon den 26 Juli 1799. In 1810 is de hofstede verkocht aan François van de Plassche en eenige jaren bekasteleind geworden. In 1821 als pachter gekomen Willem Marinusse. In 1824 is zij verkocht aan den heer Gheldolf, en in 1825 zijn er als pachters op gekomen Abraham Verhage en Lea du Flo. In 1845 gebleven hunne dochter Francina Verhage en Jannes de Vlieger, die het hof in 1860 hebben gekocht. De vrouw overleden 10 December 1892. In 1894 heeft de Vlieger de hofstede met een deel van de landen verkocht aan Izaak Leenhouts. Daarna is zij bewoond geweest door een arbeider totdat er in 1900 op zijn gekomen Reinier Risseeuw en Jozina Cathalijntje Leenhouts, die haar in 1920 hebben verkocht aan de gebroeders Knibbe uit den Haarlemmermeerpolder. In 1925 is de schuur afgebrand. Thans wordt het hof beboerd door Aalbert Knibbe en Maartje Luijt.

WATERING VAN ZUIDZANDE, 14de BEGIN

DEN WOUTER MARIA TREILDERPOLDER.

Den 10 Mei 1744 trouwde Jacob de Mersseman met

Pieternella den Dekker. De man gestorven 30 Juni 1758, de weduwe hertrouwd 6 Mei 1759 met Willem Wage. De vrouw gestorven 3 Mei 1777, de man hertrouwd 28 December 1777 met Janneke Versluijs. Wage gestorven 26 Augustus 1782, de weduwe hertrouwd 22 Juni 1783 met Daniel van Houte weduwnaar van Francina Risseeuw, die destijds boerde op een hofstede onder Schoondijke, waarheen de vrouw is verhuisd. Zij is hier toen opgevolgd door Adriaan Versluijs en Adriana Masclee. De man overleed 8 November 1824. In 1828 gebleven zijn zoon Salomon Versluijs en Anna de Hullu, die hier in 1834 een nieuw woonhuis hebben gebouwd en in 1853 opgevolgd zijn door Pieter de Hullu en Cathalijntje Risseeuw. De man gestorven 14 Mei 1864, de weduwe hertrouwd 11 October 1865 met Izaak de Bruijne. In 1885 zijn zij vertrokken en gebleven de zoon Izaak Jannes de Hullu en Magdalena Jozina Risseeuw. In 1923 gebleven hun zoon Jacobus Willem de Hullu en Cornelia Jacomina Scheele.

WATERING VAN ZUIDZANDE, 17de BEGIN

DEN OUDEN POLDER.

DE BERGHOFSTEDE.

In 1676 woonde hier Jozina Datthijn, geboortig van Eessene bij Diksmuden en destijds weduwe van Johannes Casteleijn. Zij hertrouwde 17 Juli 1677 met Anthonie Verheecke. Na haar overlijden droegen haar erfgenamen op 7 Juni 1695 den timmer met de plantage voor *f* 4200 over aan haar zoon Jacobus Casteleijn. Deze overleed in Maart 1728 of 1729. Zijn erfgenamen hebben daarop den timmer met een arbeidershuisje voor *f* 3600 overgedragen aan Jozias Risseeuw, die den 17 April 1729 trouwde met Maria Nuijting. De man overleden 14 December 1758 of 1759. Op 15 Maart 1760 heeft de weduwe den timmer met de plantage en twee arbeidershuizen voor *f* 3600

verkocht aan hare dochter Jozina Risseeuw, gehuwd met Jacob Mullié Antoineszoon, die hier in hetzelfde jaar in haar plaats zijn gekomen, en in 1776 zijn opgevolgd door Jozias Butin en Johanna Pleijte. In 1811 gebleven hun zoon Pieter Butin en Johanna Magdalena Basting. De man overleden 25 Februari 1836. Den 29 November 1836 is de schuur door een storm ingestort. In 1838 heeft de weduwe Butin de hofstede met 130 gemeten gekocht voor *f* 171 per gemet. Zij overleed 26 December 1848 en daarna is het hof verkocht aan Abraham Johannes Risseeuw te Zuidzande en verpacht aan Abraham de Vlieger en Cathalijntje Risseeuw, die er echter eerst in 1851 zijn komen wonen, en in 1863 zijn opgevolgd door den zoon des eigenaars David Abraham Risseeuw en Janneke Luteijn. In 1886 gebleven hun zoon Abraham Johannes Risseeuw en Sara Luteijn, in wier plaats in 1903 gekomen zijn Samuel Lako en Sara Sanders. In 1911 zijn dezen vertrokken en van onder Groede gekomen Abraham Salomé en Sara Cornelis. In 1912 is de schuur afgebrand door het onweder. In 1922 zijn hier in plaats van zijn ouders gekomen Zeger Cornelis Salomé en Johanna Neeltje Basting.

WATERING VAN ZUIDZANDE, 15de BEGIN

DEN PIETER WEERTEBOSPOLDER.

Vermoedelijk is dit dezelfde hofstede als die, wier timmer en plantage op 5 April 1760 door de echtelieden Jacob van Houte Danielszoon en Sara Risseeuw en de kinderen van Sara Risseeuw bij wijlen haar vroegeren echtgenoot Abraham den Dekker voor *f* 2370 werd overgedragen aan Zacharias Koolman, en door Koolman op 15 Juli 1763 voor *f* 2520 wederom werd overgedragen aan Isaac Taillie.

In 1766 woonde hier Abraham Wage. De man overleden in 1805, de weduwe Elizabeth Janssen hier gebleven tot 1811. Toen zijn gekomen Abraham de Vlie-

ger en Jozina Catharina du Bois. De vrouw gestorven 22 Januari 1819, de man hertrouwd 21 April 1819 met Sara Obijn. De vrouw overleden 16 December 1847 en in het volgend jaar gebleven haar zoon Pieter de Vlieger en Maria Bosschaart. In 1890 is de hofstede verkocht aan Krijn Tol te Breskens en vervolgens een tijdlang bekasteleind. In 1893 zijn als pachters gekomen de dochter Johanna Tol en Jacob Kouwe, die in 1918 zijn opgevolgd door Adriaan Pieter de Jonge en Pieternella Jansen van Rosendaal, welke hier gebleven zijn tot in 1919, toen er zijn gekomen Clement Cornelis Verhage en Sara Jozina Dhont. Op 15 Mei 1924 is de schuur afgebrand door het onweder. In 1927 is Verhage vertrokken, na de hofstede uit de hand te hebben verkocht aan Izaak Risseeuw en Suzanna Elizabeth Haartsen, die in 1928 van het hof Den Drieweg onder Groede herwaarts zijn verhuisd.

WATERING VAN ZUIDZANDE, 20ste BEGIN

DEN ZUIDOMMELOOPPOLDER.

In Maart 1730 overleed alhier Joost Warrhe, die gehuwd is geweest met Anna Luteijn. Hunne weezen hebben den timmer op 10 April 1731 voor *f* 1550 overgedragen aan Pieter Lombaard, wiens vrouw Janna Verbrugge overleed 2 Januari 1750. Lombaard heeft den timmer van deze, destijds door hem bewoonde, hofstede met de plantage op 21 April 1759 voor *f* 1550 overgedragen aan Jannes Verdouw, die er vervolgens heeft gewoond. Omstreeks 1762 is de timmer met de plantage door diens schuldeischers voor *f* 750 verkocht aan Isaac le Mahieu. In 1766 woonde hier Louis le Mahieu, later Jacob Casteleijn en Maria Cappon. De laatstgenoemden zijn in 1771 opgevolgd door Jacob Thomas en Suzanna Verdouw. De vrouw overleden 12 Augustus 1781, de man hertrouwd 3 Maart 1782 met Anna van de Putte. Deze

vrouw gestorven 8 October 1786, de man 24 October 1809. In 1810 gekomen Izaak de Koker en Cornelia Thomas. De man overleden 22 Mei 1812 en de vrouw 19 Februari 1813. De weezen in het gebruik gebleven tot 1827 en toen gekomen Abraham Jannes de Koker en Suzanna de Zoute. Dezen zijn in 1842 vertrokken naar Zuid-Beveland en opgevolgd door Jacobus Risseeuw en Johanna Leenhouts. De vrouw gestorven 5 Juni 1845, de man hertrouwd in 1846 met Tanneke Steenhart. Risseeuw overleden 21 Augustus 1875, de weduwe 27 Augustus 1896. In het volgend jaar is de hofstede verkocht aan Pieter de Bruijne en Janneke Risseeuw te Cadzand en verpacht aan Pieter Risseeuw en Adriana Luteijn. In 1901 is hier een nieuwe schuur gebouwd, die op 2 Oct. 1919 is afgebrand door het onweder. In 1922 gebleven de zoon Izaak Risseeuw en Janneke Brakman.

WATERING VAN ZUIDZANDE, 22ste BEGIN

DEN BROMPOLDER.

In 1688 woonde hier Barend Verstrate, die den timmer en de plantage met de baning van omtrent 60 gemeten pachtland den 10 April 1676 gekocht had van Jonkheer Cornelis de Boodt voor *f* 1800 boven de onkosten.

Op 29 April 1746 droeg Jan de Cant, die hier te voren had gewoond, den timmer voor *f* 600 over aan den toenmaligen bewoner Jannes van den Ameele, die hier nog woonde op 15 Februari 1752, toen hij den timmer en de plantage voor *f* 500 overdroeg aan Jannes Obijn. Obijn trouwde 22 Juli 1753 met Sara van Houte en overleed 4 December 1771. De weduwe hertrouwde 6 Juni 1773 met Jasper Blansaart. De man gestorven 1 Maart 1787 en de weduwe hier gebleven tot 1792, toen zij is opgevolgd door haar zoon Jannes Obijn en Magdalena Casteleijn. De vrouw overleden 5 April 1813, de man hertrouwd 25 Nov.

1813 met Adriana van Hecke. In 1825 zijn alhier gekomen Izaak Luteijn en Maria de Hullu, die in 1833 vertrokken zijn en in wier plaats toen zijn gekomen Abraham de Vlieger en Cathalijntje Risseeuw. Dezen verhuisden in 1851 naar de Berghofstede onder Zuidzande, en zijn toen opgevolgd door Izaak Luteijn en Magdalena Casteleijn, die in 1867 vertrokken naar den Capellepolder. Daarna werd de hofstede bekasteleind tot 1877, toen Izaak Luteijn hier terug is gekomen. Op 12 December 1877 hertrouwde hij als weduwnaar van Magdalena Casteleijn met Janna Verduijn, weduwe van Pieter Verhage. In 1889 gebleven de zoon David Luteijn en Anna de Hullu, die vertrokken in 1917 en opgevolgd zijn door hun zoon Izaak Luteijn en Maria Sara Leenhouts.

WATERING VAN ZUIDZANDE, 8ste BEGIN

DEN NIEUWEN SLUISPOLDER.

Waarschijnlijk is dit dezelfde hofstede als die „staande in den Sluispolder", wier timmer op 6 October 1758 door de erven van Jannes Casteleijn en Elizabeth Claerbaut voor *f* 950 mitsgaders *f* 50 voor de hekkens en den mestput werd overgedragen aan Cornelis Verhage.

Den 28 April 1804 is alhier gestorven Pieter Verhage. De weduwe Magdalena den Dekker hertrouwde op 17 Juli 1805 met Jannes Contant en vertrok toen naar onder Cadzand. Toen zijn hier gebleven de zoon Jacob Verhage en Cornelia Versluijs, die in 1815 verhuisden naar onder Groede en in wier plaats zijn gekomen 's mans broeder Jannes Verhage en Willemina Wittewrongel. De vrouw overleden 6 Februari 1819, de man hertrouwd 23 Maart 1820 met Levina Poissonnier. In 1845 gebleven hun zoon Cornelis Verhage en Maria Luteijn. De man gestorven 13 September 1864, de weduwe 21 Juni 1902. Daarop is de hofstede met 24 gemeten 287 roeden land voor

ƒ 22.600 verkocht aan David Abraham Risseeuw en Janneke Luteijn en in 1903 metterwoon betrokken door hun zoon Abraham Johannes Risseeuw en Sara Luteijn, die in 1915 zijn opgevolgd door hun zoon David Abraham Risseeuw en Francina Maria van Prooije.

WATERING VAN ZUIDZANDE, 23ste BEGIN

DEN OOSTBURGERPOLDER.

In 1857 kochten Izaak Luteijn en Maria de Hullu het arbeidershofsteedje van J. Verbrugge, bouwden er een nieuw huis en schuur en voegden er eenige landerijen bij van de door hen bewoonde hofstede. Vervolgens zijn hier gekomen hun zoon David Luteijn en Francina Bouwens. Dezen zijn in 1897 verhuisd naar den Grooten Loodijkpolder, en toen is hier gebleven hun zoon Abraham Luteijn, die in 1899 vertrok. In ditzelfde jaar is eigenaar geworden diens broeder Pieter Luteijn, door wien de hofstede is verpacht aan Jacob Frederik Geluk en Cornelia Berrevoet, afkomstig uit Schouwen-Duiveland. Dezen zijn in 1913 vertrokken naar Kruiningen en opgevolgd door des eigenaars zoon David Luteijn en Magdalena Luteijn Davidsdochter.

WATERING VAN ZUIDZANDE, 28ste BEGIN

DEN SNELLEGEERSPOLDER.

In 1820 zijn Pieter de Bruijne en Sara Cappon uit den Antwerpenpolder verhuisd naar het arbeidershofsteedje van Jansen. De vrouw overleden 14 Mei 1828, de Bruijne 26 Januari 1864, bijna 96 jaar oud. Toen zijn er gekomen zijn kleinzoon Adriaan Luteijn en Anna de Bruijne, en heeft men er eenig land bijgevoegd van de hofstede van 's mans vader Pieter Luteijn. In 1908 is het echtpaar Luteijn-de Bruijne opgevolgd door hun zoon Izaak Luteijn en Cathalijntje Jozina Bouwens Jansdochter.

WATERING VAN ZUIDZANDE, 6de BEGIN

DEN GROOTEN TERWEPOLDER.

In 1875 hebben Jannes Kools en Leuntje Brasser op het hofsteedje, waar te voren ook 's mans vader had gewoond, een nieuw huis gebouwd, dat zij in 1876 metterwoon hebben betrokken. In 1884 zijn hier gekomen hun zoon Jacob Kools en Suzanna van Cruijningen, die er een nieuwe schuur hebben gebouwd en de landen vermeerderd. In 1889 gebleven hun zoon Abraham Kools en Magdalena Risseeuw, die in 1925 vertrokken en opgevolgd zijn door hun zoon Pieter Kools en Anna van Cruijningen.

CAPELLEPOLDER, 1ste BEGIN

DEN SLUIJSPOLDER.

In 1680 woonde op deze hofstede, wier huis blijkens de jaarankers van 1654 dagteekent, Noach Valcke, die gehuwd is geweest met Elizabeth Mehoude en omstreeks 1697 overleed. In hetzelfde jaar werd zij met 128 gemeten land voor *f* 11.50 per gemet boven alle lasten door den eigenaar Francisco Verhoeve te Brugge verpacht aan Jean Benteijn, geboortig van Wambrechies bij Rijsel. Na het overlijden van zijne eerste vrouw, Antoinetta Comblez of Cromblet, hertrouwde Benteijn op 18 Januari 1711 met Marie Florence Frelier. De man overleden omstreeks 26 April 1718, de vrouw omstreeks 9 Januari 1719. Later heeft hier gewoond Pieter Celle, die omstreeks 1727 overleed. Diens erfgenamen hebben den timmer met de plantage op 15 Maart 1727 voor *f* 960 overgedragen aan Jannes Casteleijn en Anna Benteijn. De vrouw overleden 2 December 1729, de man hertrouwd 9 Juli 1730 met Maria Risseeuw. Deze vrouw overleden omstreeks 4 Maart 1733, de man hertrouwd 29 Mei 1735 met Elizabeth Claerbaut, die overleden is omstreeks 8 Juli 1739. De man overleden

30 Juli 1767 en gebleven diens zoon uit het tweede huwelijk Cornelis Casteleijn, die op 13 December 1772 trouwde met Sara Hermans. De man gestorven 7 December 1800, de weduwe hier gebleven tot 1811 en toen opgevolgd door haar zoon Cornelis Casteleijn en Adriana Versluijs. In 1846 gekomen hunne dochter Sara Casteleijn en Abraham Izaak van Cruijningen, die hier zijn gebleven tot 1867 en opgevolgd door de zuster der vrouw Magdalena Casteleijn, gehuwd met Izaak Luteijn. De vrouw overleden 28 December 1868. In 1877 gebleven de dochter Adriana Luteijn en Abraham Risseeuw. De vrouw gestorven 28 December 1888, de man 20 September 1889. In 1890 gekomen Pieter de Hullu en Willemina Cornelia Dorst, welke in 1898 verhuisden naar het hof De Bruane onder Schoondijke en opgevolgd zijn door Anthonie Willem Verplanke en Johanna Maria Risseeuw. Dezen zijn in 1916 vertrokken naar de Pannenschuur onder Nieuwvliet, en toen is het hof verpacht aan Cornelis Martinus Quaak en Elizabeth Scheele.

GROOTE LOODIJKPOLDER.

Op 22 December 1802 is op dit gedoe, zijnde een oude schaapstelle, gestorven Pieter de Maker. De weduwe Madeleine Cailleux hertrouwde 27 Mei 1804 met Pieter van den Broeke. In 1806 zijn dezen vertrokken naar onder Retranchement en alhier gekomen Jacob van Male en Elizabeth de Die. De man overleden 1 Februari 1814, de weduwe hertrouwd 18 November 1815 met Cornelis Israël. In 1823 is van dit gedoe een hofstede gemaakt en zijn er van Hoofdplaat op gekomen Pieter Antheunis en Angelina de Milliano. Na het overlijden van Antheunis is de vrouw hertrouwd met Pieter de Vogelaar. Deze beiden gestorven in 1832 en opgevolgd door Petrus de Grave en Angelina Imbo. De man gestorven in 1883 en het hofsteedje in perceelen verkocht.

GROOTE LOODIJKPOLDER.

HET HOF COXIEDE.

Omstreeks 1680 woonde hier Antheunis Jansen.

Den 6 Juni 1698 droeg de eigenaar Francisco Verhoeve te Brugge den timmer dezer hofstede met de plantage voor *f* 1800 over aan de toenmalige bewoners Jan van de Riviere en Tanneke van de Vijver, aan wie Verhoeve tevens in pacht liet volgen 63 gemeten 113 roeden land voor *f* 8 per gemet. Op 31 Mei 1703 droegen de erfgenamen van het echtpaar van de Riviere-van de Vijver den timmer met de plantage over aan Jan Benteijn, die gehuwd was Willemina van de Riviere, dochter van Jan van de Riviere voornoemd. De man overleden in 1715, de vrouw hertrouwd 9 Februari 1716 met Hubrecht van Peenen De vrouw overleden in September 1741. Op 12 October 1751 droeg van Peenen den timmer, staande op pachtland, met nog een arbeidershuisje voor *f* 2400 over aan zijn zoon Hubrecht van Peenen, die op 7 Mei 1752 als weduwnaar van Suzanna de Roy hertrouwde met Maria Tack. De man overleden 19 December 1769, de weduwe hertrouwd 19 September 1773 met Hubrecht van Peenen Pieterszoon. De vrouw overleden 16 Nov. 1789, en de man vertrokken naar Zuidzande, alwaar hij een nieuw huis heeft laten bouwen, zijnde de tegenwoordige herberg De Roode Leeuw, en opgevolgd door Isaac Risseeuw, te voren molenaar te Zuidzande, en Catharina Maria van Peenen, aan wie haar moeder en stiefvader op 25 October 1789 voor *f* 9600 boven de onkosten hadden overgedragen den timmer en de plantage met nog een arbeidershuisje in den Kleinen Loodijkpolder. Met den timmer volgden 106 gemeten 82 roeden pachtland. Risseeuw overleed 18 Jan. 1812. Tusschen 30 en 31 December 1829 is de schuur afgebrand met al de beestialen. De weduwe Risseeuw is overleden 5 Augustus 1831 en opgevolgd door haar zoon Hubrecht

Risseeuw en Pieternella de Mersseman. In 1836 zijn alhier gekomen Jacob Kools en Jozina Kools. In 1849 gebleven hun zoon Jannes Kools en Leuntje Brasser, die in 1876 zijn opgevolgd door hun zoon Jacob Kools en Suzanna van Cruijningen. In hun plaats zijn in 1884 gekomen August de Smet en Mathilde Mabesoone, na dezen in 1909 Albertus Maat en Suzanna Cornelia Meulblok. De vrouw overleden 22 Januari 1917, de man 18 September 1917; in 1918 zijn hier gekomen Emile Raes en Emma Verbeke.

GROOTE LOODIJKPOLDER.

Mogelijk is dit dezelfde hofstede, als die, welke omstreeks 1708 bewoond werd door Jan Aljie en wier timmer met 127 à 128 gemeten pachtland door Aljie's erfgenamen op 22 Mei 1709 voor *f* 4620 werd overgedragen aan Jannes van Ankum.

Omstreeks 1765 woonde hier Izaak van de Putte, die achtereenvolgens is gehuwd geweest met Adriana Michielsen en Anna Mallefas en wiens nagelaten kinderen den timmer met de baning van ruim 108 gemeten pachtland op 21 Mei 1765 overdroegen aan Jannes Visser. Deze is gehuwd geweest met Suzanna Borgonje, eerder weduwe van Pieter Adriaansen. De vrouw gestorven 27 December 1794. In 1796 gebleven de zoon Adriaan Visser en Cathalijntje Labyt. De vrouw overleden 4 April 1813, de man hertrouwd 17 November 1813 met Elizabeth de Veij. In 1815 is Visser vertrokken naar Oostburg en opgevolgd door Jannes de Bruijne en Maria van Houte. De vrouw overleden 7 Juni 1819, de man 30 Maart 1827. In 1828 zijn hier gekomen Jannes Cappon en Maria Voskamp. De man gestorven 7 Maart 1840, de weduwe in 1842 vertrokken naar den Adornispolder onder Nieuwvliet, en in haar plaats gekomen Jacobus Bernardus van Damme en Martha Cornelia Wijffels. De man overleden 19 December 1854, de weduwe ver-

trokken in 1878 en opgevolgd door Jannes van der Meulen en Cathalijntje Elizabeth van de Putte. De vrouw overleden 3 Juni 1883. De hofstede is vervolgens in perceelen verkocht en van der Meulen vertrokken in 1884. Vervolgens is het hof door den kooper David Luteijn beboerd doch niet door hem metterwoon betrokken geworden. In 1886 is een nieuwe schuur gebouwd en in 1891 inplaats van het in 1888 afgebroken huis een nieuwe woning. Naderhand heeft hier gewoond de dochter van den eigenaar Cathalijntje Luteijn, weduwe van Hubrecht van Peenen. Deze overleed 6 Februari 1897, en in hetzelfde jaar zijn hier gekomen haar ouders David Luteijn en Francina Bouwens. De vrouw overleden 2 September 1898. In 1899 gebleven de zoon Abraham Luteijn en Elizabeth Suzanna Risseeuw, die in 1924 zijn opgevolgd door hun zoon Izaak David Luteijn en Neeltje Maria Basting.

EIJCKENPOLDER.

Hier woonde in 1669 Adriaan du Rie.

Op 20 Januari 1741 droegen Elias van de Riviere en zijn vrouw Willemina Schuijmers den timmer dezer hofstede voor *f* 1500 over aan Pieter Risseeuw en Suzanna Nuijting. In pacht volgden 95 gemeten 283 roeden land. De vrouw overleden 10 September 1746, de man hertrouwd 20 October 1748 met Johanna Wage. Deze vrouw overleden 9 December 1764, de man 14 Maart 1771. In 1773 gekomen uit den Henricuspolder onder Oostburg zijn zoon Isaac Risseeuw en Cornelia van de Putte. De vrouw gestorven 31 October 1797, de man later hertrouwd met Cornelia Rosseel. Risseeuw overleed 3 December 1813, de weduwe hertrouwd 19 October 1814 met Abraham Wage. In 1826 zijn hier gekomen Pieter de Hullu en Adriana Suzanna van Cruijningen. In 1861 is de schuur afgebrand door het onweder. De man overleden 15 Maart 1871, de weduwe 8 Maart 1875. Daarna

is de hofstede met een deel van de landen verkocht aan Abraham Johannes Risseeuw te Zuidzande en verpacht aan diens zoon Abraham Johannes Risseeuw en Jozina van Cruijningen, die in 1880 vertrokken naar den Antwerpenpolder en opgevolgd zijn door Anthonie Abraham de Vlieger en Elizabeth Suzanna Risseeuw. In 1913 is het hof verkocht aan Adriaan Moggré en zijn alhier gekomen diens zoon Jacob Moggré en Magdalena Leenhouts. In 1928 zijn dezen vertrokken en opgevolgd door David Cornelis Almekinders en Elizabeth Fremouw.

EIJCKENPOLDER.

In 1869 is hier op een blok land van zijn vaders hofstede een hofstede gebouwd voor Hendrik de Hullu Pieterszoon en Jozina Kotvis. De vrouw overleden 3 Februari 1873, de man hertrouwd 21 Mei 1874 met Catharina Jozina Leenhouts. Dezen hebben de hofstede in 1875 verkocht aan Izaak Kotvis en Wilhelmina Luteijn, die hier vervolgens hebben geboerd. De man overleden 12 Januari 1898 en in hetzelfde jaar gekomen zijn dochter Pieternella Kotvis en Jannes Kools. Dezen zijn vertrokken in 1918 en gebleven hun dochter Willemina Kools en Abraham Risseeuw.

EIJCKENPOLDER.

Omstreeks 1860 hebben Izaak Kotvis en Maria de Hullu het hofsteedje gekocht van Jacobus Gillissen Verschage en Maria Wisse, dat destijds maar enkele gemeten groot was. Zij hebben er in 1863 een nieuw huis gebouwd en het gedoe met eenig land vergroot. Vervolgens hebben er geboerd hun zoon Izaak Kotvis en Wilhelmina Luteijn, die omstreeks 1875 zijn vertrokken naar een nabij gelegen hofstede. Daarop is het huis door verschillende personen bewoond geworden tot 1905, toen alhier zijn komen boeren Izaak Kotvis Abrahamszoon en Elizabeth Suzanna de Hullu.

Op 8 October 1668 verkocht de toenmalige bewoner Adriaan Casteleijn, wiens ouders Johannes Casteleijn en Leijntje Carels hier vroeger ook hadden gewoond, den timmer en de plantage dezer hofstede met de baning van omtrent 100 gemeten pachtland voor *f* 3900 aan zijn broeder Johannes Casteleijn, die gehuwd was met Jozina Datthijn. Dezen hebben er vervolgens gewoond. Den 19 Mei 1677 heeft Jozina Datthijn, die toen reeds weduwe was en op de Berghofstede onder Zuidzande woonde, de hofstede met omstreeks hetzelfde getal van gemeten pachtland overgelaten aan haar zoon Johannes Casteleijn, die eerst gehuwd is geweest met Janneke Verheecke en op 3 September 1681 hertrouwde met Tonijntje Danckaerts, weduwe van Jacob Doenssen.

Den 3 Maart 1695 verkocht de toenmalige bewoner Jacobus Casteleijn den timmer met de baning van 130 à 132 gemeten pachtland aan Gillis van Cruijningen, die den 4 April van hetzelfde jaar trouwde met Suzanna de le Lys. Dezen hebben hier vervolgens gewoond. Den 5 April 1704 droegen hunne weezen den timmer en de plantage met 116 gemeten pachtland voor *f* 3600 en *f* 300 voor de hekkens en heiningen over aan Jan de le Lys, die gehuwd is geweest met Anna Pacquet. De nagelaten kinderen van dezen droegen den timmer op 16 Mei 1713 voor *f* 3120 over aan Pieter Benteijn, die hier vervolgens heeft gewoond en in 1715 trouwde met Maria Casteleijn. De man gestorven in December 1734, de vrouw hertrouwd 18 Februari 1736 met Gideon van Melle, weduwnaar van Maria Erasmus. Na het overlijden van de vrouw in April 1736 droegen de erfgenamen Benteijn op 10 Juli 1736 den timmer, de plantage en nog een arbeidshuisje over aan genoemden van Melle, Na het overlijden van Gideon van Melle, die op 18 Februari 1756 overleed, droegen zijn executeurs-

testamentair op 13 April 1756 den timmer, de plantage en het arbeidershuis voor ƒ 4200 over aan Isaac le Mahieu en Cathalijntje Tack. De vrouw overleden 2 December 1759. Le Mahieu hertrouwde 3 Augustus 1760 met Maria Magdalena Becu, weduwe van Jozias Risseeuw. De vrouw overleden 27 Maart 1761, de man hertrouwd 9 Mei 1762 met Anna Casteleijn. In 1771 zijn dezen vertrokken naar onder Groede en opgevolgd door Pieter de Hullu en Anna Claerbaut, aan wie de timmer, plantage en mestput op 18 Augustus 1770 waren overgedragen voor ƒ 7200. De vrouw overleed 21 Juni 1793, Pieter de Hullu 18 December 1795. Daarna gebleven hun zoon Pieter de Hullu, die op 18 Maart 1796 trouwde met Janneke Casteleijn. In 1829 zijn die vertrokken en gebleven hun zoon Jannes de Hullu en Cathalijntje Risseeuw. De man overleden 20 September 1831, de weduwe hertrouwd 5 Juni 1833 met Abraham de Vlieger. In hetzelfde jaar gekomen Izaak Luteijn en Maria de Hullu, dochter van Pieter de Hullu en Janneke Casteleijn voornoemd. De man gestorven 16 December 1865, de weduwe 18 Juni 1884. Toen is de hofstede aanmerkelijk verminderd van landen, die meest in gebruik zijn genomen door David Luteijn Izaakszoon, en zijn alhier gebleven diens broeders Pieter en Abraham Luteijn, zoons van Izaak Luteijn en Maria de Hullu, hiervóór genoemd. De gebroeders Luteijn zijn beiden ongehuwd overleden, Pieter 22 Maart 1907, Abraham 30 October 1920. Laatstgenoemde heeft de hofstede gelegateerd aan zijn neef David Luteijn Davidszoon, molenaar te Zuidzande, die haar verpacht heeft aan zijn zoon David Luteijn en Neeltje Sara Cijsouw.

ANTWERPENPOLDER.

Omstreeks 1660 woonde hier vermoedelijk Abraham Arentsen Decker, die in het genoemde jaar als

weduwnaar van Martijnken de Rath hertrouwde met Neeltje Erasmus Cornelisdochter en door zijn huwelijk met deze laatste vrouw de stamvader is geworden van de familie Haartsen.

Op dit hof woonden in 1758 Jannes Verhage en Sara Lombaard, eerder weduwe van Daniel van Houte. Verhage overleden 14 November 1758. Den 1 Februari 1760 droeg Sara Lombaard den timmer en de plantage van deze, destijds nog door haar bewoonde hofstede, voor *f* 1500 over aan haar zoon David van Houte, die den 8 Juni 1760 trouwde met Abigail Lombaard. De vrouw gestorven 22 December 1784?, de man omstreeks 1788 vertrokken naar de Brugschevaartpolder en opgevolgd door Marinus Wisse en Adriana Eckebus. In 1796 gekomen Pieter de Bruijne en Sara Cappon, in 1820 hunne dochter Sara de Bruijne en Pieter Luteijn, in 1865 de zoon van dezen, David Luteijn, en Carolina Melanie de Bruijne. In hetzelfde jaar is de hofstede van landen verminderd. In 1872 werd alhier een nieuw woonhuis gebouwd. David Luteijn overleden 31 Januari 1896, de weduwe gebleven tot 1902 en alsdan gekomen haar zoon Pieter Luteijn en Sara van der Meulen.

ANTWERPENPOLDER.

In 1669 woonde hier waarschijnlijk Maarten Carpentry, in 1676 waarschijnlijk Denys de Brabander.

Op 4 Febr. 1757 droeg Abraham de Smidt den timmer dezer, toentertijd door hem bewoonde, hofstede, met een arbeidershuisje, genaamd „Pluimt den uil", voor *f* 1500 over aan Abraham van Houte en Elizabeth Butin. In pacht volgden 134 gemeten 63 roeden land. In 1788 zijn in hunne plaats gekomen hunne dochter Elizabeth van Houte en Abraham de Hullu Nicolaaszoon, die den timmer en het arbeidershuis hadden overgenomen voor *f* 9000. De man overleden 3 Maart 1829, en gebleven zijn dochter Elizabeth de

Hullu, weduwe van Abraham Risseeuw, die op 20 November 1834 hertrouwde met Daniel du Mez. In 1837 gekomen haar zoon Abraham Johannes Risseeuw en Sara Adriana Kotvis, die in 1867 zijn opgevolgd door hunne dochter Elizabeth Suzanna Risseeuw en Jannes de Hullu. De vrouw gestorven 12 Februari 1887. In 1891 is het hof verpacht aan Cornelis Heijboer en Jacoba Louwerse, beiden afkomstig uit Zuid-Beveland. In 1897 is het in perceelen verkocht, de timmer met ruim 38 gemeten land aan Izaak Cappon Izaakszoon te Cadzand, die het heeft verpacht aan zijn neef Jannes Cappon en Anthonetta Neeltje Cijsouw.

ANTWERPENPOLDER.

In 1669 woonde hier waarschijnlijk Jacob Pauwels, in 1676 waarschijnlijk Jan Huijge, in 1723 waarschijnlijk Jacob Gijsels.

In 1762 is hier gekomen Jacob de Back, aan wien de eigenaresse Cornelia Anna Dibbetz, weduwe van Jacob van Weenegem, op 10 October 1769 voor *f* 3600 overdroeg den timmer en de plantage, bestaande uit omtrent 256 olme-, 43 wilge-, 4 essche- en 70 fruitboomen, benevens den mestput. De vrouw van de Back, Magdalena Thomas, overleed 9 September 1772, de man hertrouwde 8 Juli 1773 met Maatje Adriaansen en, nadat deze vrouw op 30 Juni 1776 was gestorven, den 3 Mei 1778 met Maria Verdouw. Den 11 September 1794 stierf hij zelf, waarna de weduwe op 28 Juni 1797 hertrouwde met Pieter Taillie. In 1802 zijn hier in de plaats gekomen Abraham Risseeuw Jacobuszoon en Jozina van Houte. De vrouw gestorven 16 December 1827, de man 15 Mei 1832. In 1836 zijn hier gekomen Izaak Kotvis en Maria de Hullu, die in 1848 vertrokken naar den Sint Jorispolder en opgevolgd zijn door Johannes Kotvis en Elizabeth de Hullu, in wier plaats in 1870 gekomen zijn Izaak Abraham Risseeuw, zoon van den

eigenaar Abraham Johannes Risseeuw, en Suzanna van Cruijningen. In 1872 is alhier een nieuw woonhuis gebouwd. In 1880 zijn Izaak Abraham Risseeuw en Suzanna van Cruijningen vertrokken en in hun plaats gekomen hun broeder en zuster Abraham Johannes Risseeuw junior en Jozina van Cruijningen. De man overleden 4 April 1889 en uit Tholen gekomen Cornelis Jacobus Geluk en Helena Jacoba Mol, die in 1906 zijn opgevolgd door Maarten Cornelis van Nieuwenhuijzen en Jannigje Gores, afkomstig uit Steenbergen. In 1921 is de timmer met een deel van de landen verkocht aan Pieter van Cruijningen en Maria Cappon, en in hetzelfde jaar verpacht aan hun zoon Pieter van Cruijningen en Magdalena Suzanna de Hullu.

ANTWERPENPOLDER.

In 1869 hebben Johannes Kotvis en Elizabeth de Hullu op een arbeidershofsteedje een nieuw huis laten bouwen, waarin zij in 1870 zijn komen wonen. Uit dit bedrijf is in vervolg van tijd door vermeerdering van land een hofstede geformeerd. In 1886 zijn hier van onder Groede bij haar ouders komen inwonen de dochter Elizabeth Kotvis en Johannes Risseeuw. Elizabeth de Hullu overleed 28 September 1889, Johannes Kotvis 18 Januari 1901. In 1905 zijn Johannes Risseeuw en Elizabeth Kotvis van hier vertrokken en opgevolgd door hunne dochter Elizabeth Risseeuw en Abraham Cornelis Cijsouw.

SINT JORISPOLDER.

Op 2 Mei 1681 droeg de eigenaar Jonkheer Cornelis de Boodt den timmer dezer hofstede, staande op pachtland, met de plantage voor *f* 1700 over aan Jacob Gilliszoon van Cruijningen, die op 20 December 1682, als weduwnaar van Cathalijntje Coutry, hertrouwde met Maria Louijssen van der Meulen,

weduwe van Leendert Duijtschert. Dezen hebben er na dien op gewoond en verkochten den timmer op 19 December 1695 aan Hubrecht van Peenen. Van Peenen heeft den timmer op 8 Januari 1717 voor ƒ 2900 verkocht aan den toenmaligen bewoner Pieter du Bois, die eerst gehuwd is geweest met Maria Claerbaut en na het overlijden van deze vrouw op 2 Februari 1721 hertrouwde met Leijntje Schout, geboortig van Serooskerke in Walcheren. Deze vrouw overleed in Februari 1732, waarna du Bois op 8 Februari 1733 hertrouwde met Cathalijntje Thienpond. De man overleden 7 October 1752, de weduwe 29 Augustus 1764. Na dien heeft hier gewoond Cornelis du Bois, vermoedelijk haar zoon, die in 1772 is opgevolgd door zijn broeder Jannes du Bois en Jozina Poppe. De man gestorven 11 October 1799, de weduwe hertrouwd 19 Febr. 1801 met Jannes de Zeeuw. De vrouw overleden 23 September 1821. In 1831 zijn hier als pachters gekomen Jannes van de Plassche en Elizabeth le Grand. In 1835 is de hofstede voor ƒ 145 per gemet verkocht aan Jacob Frelier en Elizabeth Cappon. Frelier gestorven 27 October 1858, de weduwe 28 Augustus 1868. Toen is de hofstede onder de erfgenamen verdeeld en zijn er op gekomen Abraham Luteijn Pieterszoon en Elizabeth Frelier, dochter van Jacob Frelier voornoemd. Luteijn overleed 29 Maart 1877. De weduwe hier gebleven tot 1890 en opgevolgd door hare dochter Elizabeth Luteijn en Cornelis Verhage. De man gestorven 13 Febr. 1911, de wed. vertrokken in 1913 en in haar plaats gekomen haar zoon Jannes Verhage en Elizabeth Poissonnier.

SINT JORISPOLDER.

In 1869 is op land van zijn moeders hofstede een hofstede gebouwd voor Jannes Frelier, die op 9 November 1870 trouwde met Elizabeth Risseeuw. Frelier overleden 25 October 1878, de weduwe hertrouwd 19 October 1882 met Daniel Bonte. In 1911 zijn zij

vertrokken en in hun plaats gekomen Willem Jannes de Groote en Janna van Strien, die in 1918 zijn opgevolgd door Augustus Aerts en Rosalia Dorothea de Wael. In 1920 is de schuur afgebrand. In 1925 heeft Aerts de hofstede met 44 gemeten land voor *f* 60.000 verkocht aan Leendert de Regt van Zaamslag en Maria de Bruijne van den Hoek, die er toen op zijn gekomen.

SINT JORISPOLDER.

Dit is waarschijnlijk dezelfde hofstede als die, waarvan Neeltje Erasmus, weduwe van Jacob Huijge, den timmer met een klein huisje en de baning van 111 gemeten pachtland op 29 Januari 1670 overdroeg aan Adriaan Vereecke de jonge, die gehuwd was met wijlen haar mans zuster Adriana Huijge.

Omstreeks 1683 woonde hier Pieter Sohier de oude, aan wien de verbandhouders den timmer op 7 Aug. 1683 hebben overgedragen voor *f* 1000. Sohier overleed omstreeks 1699, zijn weduwe Elizabeth Pruijs hertrouwde 22 Aug. 1700 met Abraham de Kramer. De man overleden omstreeks 1711. De weduwe droeg den timmer en de plantage op 8 Juni 1728 voor *f* 1506 over aan Pieter Risseeuw en Suzanna Nuijting Johannesdochter, die in 1741 vertrokken zijn naar den Eijckenpolder. Later hebben hier gewoond hun zoon Jannes Risseeuw en Suzanna Nuijting Joziasdochter, aan wie Pieter Risseeuw voornoemd den timmer, de plantage en nog een arbeidershofsteedje op 10 Juli 1761 heeft overgedragen voor *f* 3000. Jannes Risseeuw overleden 24 Maart 1796, de weduwe gebleven tot 1811, en opgevolgd door David Kotvis en Suzanna Risseeuw Izaaksdochter. De man overleden 17 September 1846. In 1848 gekomen zijn zoon Izaak Kotvis en Maria de Hullu. Na het overlijden van den eigenaar Johan Schansman heeft Izaak Kotvis van eenigen der erfgenamen een groot deel van de hofstede gekocht en is het deel van twee der erfgenamen er

na een langdurig proces van afgetrokken. In 1880 is de schuur afgebrand door het onweder. Kotvis overleden 27 April 1892, de weduwe 8 September 1899. In 1898 waren hier reeds gekomen haar kleinkinderen Abraham Luteijn Davidszoon en Anna Luteijn Abrahamsdochter, die in 1900 vertrokken naar een nieuw gebouwde hofstede en opgevolgd zijn door David Luteijn Pieterszoon en Wilhelmina Luteijn Abrahamsdochter, in wier plaats in 1922 zijn gekomen hun dochter Pieternella Luteijn en Anthonie Pieter Aarnoutse.

SINT JORISPOLDER.

In 1900 hebben David Luteijn en Suzanna Kotvis een hofstede gebouwd voor hun zoon Abraham Luteijn en Anna Luteijn.

SINT JANSPOLDER.

In 1871 is op een kavel land van de hofstede van Wilhelmina de Hullu, weduwe van Abraham Luteijn, een hofstede gebouwd voor hare dochter Wilhelmina Luteijn en Abraham de Hullu, die hier hebben gewoond tot 1919. Daarna is het hof eenigen tijd bekasteleind geworden. In 1925 zijn hier van onder Groede gekomen Jacobus Johannes Nieuwenhuise en Stoffelina Leuntje van Strien.

SINT JANSPOLDER.

In 1669 woonde hier Jan Robijn.

In 1698 woonden hier Jan Robijn en Jerijntje van Dale, die den timmer met de plantage en de baning van omtrent 80 gemeten land in datzelfde jaar aankochten voor ƒ 3600.

Op 20 Januari 1741 droeg Dina Baron, weduwe van Jan Robijn, den timmer en de plantage voor ƒ 1000 over aan Jan Robijn Janszoon en Kaatje de Bel. Deze vrouw overleed 19 December 1775. In 1785

zijn hier in plaats van de erven Robijn gekomen Abraham Viënne en Maria le Mahieu. De vrouw overleden 21 Mei 1801, de man hertrouwd 19 October 1802 met Esther Vermeulen, die in 1812 vertrokken naar Oostburg en toen zijn gebleven de zoon Abraham Viënne en Elizabeth Goethert. Dezen zijn in 1815 vertrokken naar den molen te Breskens, van waar hierheen zijn gekomen Jannes Andriessen en Johanna Luteijn. In 1827 gekomen Abraham Luteijn en Wilhelmina de Hullu. De man overleden 9 Aug. 1849, de weduwe gebleven tot 1872, en opgevolgd door haar zoon David Luteijn en Suzanna Kotvis. In 1895 hebben dezen het huis afgebroken wegens een geschil met de eigenaresse van den grond, waarop de gebouwen stonden, en een huis gebouwd aan de overzijde van den dijk in den Lijsbettepolder, en in het jaar 1896 is bij dat nieuwe huis ook een nieuwe schuur gebouwd. In 1896 heeft de eigenares aan Luteijn den betwisten grond verkocht, die daarna bij de oude schuur, welke hij had laten staan, weder een huis heeft gebouwd. In 1902 zijn hier gekomen zijn zoon Pieter Luteijn en Jozina Cathalijntje Bouwens.

LIJSBETTEPOLDER.

Omstreeks 1902 zijn op deze in 1895 en 1896 gebouwde hofstede gekomen David Luteijn en Suzanna Kotvis, die in 1908 vertrokken en opgevolgd zijn door hunne dochter Wilhelmina Luteijn en Pieter Cornelis. De man overleden 13 December 1925.

GEMEENTE NIEUWVLIET.

KLEINE SINT ANNAPOLDER.

In 1750 woonden hier Jacob de Roy en Cathalijntje Marote, eerder weduwe van Jannes van de Putte. In hetzelfde jaar zijn hier gekomen hun zoon Abraham van de Putte, die gehuwd is geweest met Francina Huijsheer. De man overleden 23 Juli 1790 en in zijn plaats gekomen Jannes van de Putte en Johanna Rosseel, op wie in 1805 zijn gevolgd Abraham de Hullu en Pieternella Erasmus, die hier in 1816 een nieuw woonhuis hebben gebouwd en in 1836 of 1837 zijn vertrokken. Vervolgens is hier gekomen eerst als kastelein en sedert 1842 als pachter hun zoon Pieter de Hullu. In 1842 is de schuur afgebrand. De man ongehuwd overleden 9 September 1892. Daarna is de hofstede onder de erfgenamen verdeeld en de timmer met een deel van de landen eigendom geworden van Abraham de Hullu, broeder van Pieter de Hullu voornoemd, en in gebruik genomen door diens zoon Abraham de Hullu junior. In 1901 zijn er op gekomen diens zoon Abraham de Hullu de vierde en Pieternella de Bruijne.

GROOTE SINT ANNAPOLDER.

Den 1 November 1763 is alhier overleden Paulus van der Ginst, en in 1764 gekomen Pieter Riemens, die eerst gehuwd is geweest met Elizabeth Boone. De vrouw gestorven 13 Februari 1767, de man her-

trouwd 28 October 1767 met Sara du Bois, weduwe van Paulus van der Ginst. Dezen zijn in 1806 opgevolgd door Jozias Cappon en Catharina Goethert, in wier plaats in 1823 zijn gekomen Adriaan Schijve en Jozina Risseeuw. De vrouw overleden 6 Mei 1832, de man hertrouwd 16 Mei 1833 met Anna de Hullu. Deze vrouw overleed 6 Mei 1845. In 1851 zijn hier van uit den Ameliapolder onder Biervliet gekomen Johannes de Meijer en Maria Leenhouts, die in 1875 zijn opgevolgd door hun dochter Adriana de Meijer en Jozias Antheunis Schijve. De man overleden 14 Februari 1922.

GROOTE SINT ANNAPOLDER.

Den 19 December 1751 trouwde Charel Cappon met Maria Theresia van Butsel. De man overleden 6 Augustus 1755, de weduwe hertrouwd 30 Mei 1756 met Jozias Lucieer. Maria Theresia van Butsel stierf 17 Maart 1777, waarna Lucieer op 16 November 1777 hertrouwde met Maria van de Plassche, welke vrouw overleden is 23 Juni 1782. Naderhand is hier gekomen de zoon Jozias Lucieer, die op 29 April 1787 trouwde met Suzanna Goethert. Lucieer overleden 7 Juli 1807, de weduwe hertrouwd 10 Mei 1810 met Abraham Schijve. Zij overleed 1 September 1834. In 1836 is de hofstede in perceelen verkocht, de timmer aan Abraham de Hullu en Pieternella Erasmus, die hier in hetzelfde jaar of in 1837 zijn gekomen en in 1865 opgevolgd zijn door hun zoon Abraham de Hullu en Neeltje Andriessen. De vrouw overleden 27 Maart 1883. In 1893 heeft Abraham de Hullu de landen onder zijn kinderen verdeeld en is de hofstede in eigendom overgegaan aan zijn zoon Jannes de Hullu en Elizabeth Bouwens. Sedert dien zijn hier geen paarden meer van af gegaan.

GROOTE SINT ANNAPOLDER.

In 1856 heeft Jannes du Bois op landen van zijn hofstede een hofstede gebouwd voor zijn zoon Jacobus du Bois, die in 1861 vertrok en opgevolgd is door zijn broeder Johannes du Bois en Suzanna de Blaauwe. Dezen zijn vertrokken in 1891, toen in hun plaats kwamen Pieter Anthonie Salomé en Wilhelmina de Bruijne Izaaksdochter. De vrouw overleden 23 December 1907. In 1921 is de hofstede verkocht aan Pieter Cornelis Labyt en Magdalena de Bruijne Joziasdochter, die er thans wonen.

GROOTE SINT ANNAPOLDER.

Den 10 December 1874 is alhier de schuur door brandstichting in de asch gelegd. Toen woonden er Michiel Goethert Brakman en Jozina Aarnoutse, die in 1886 vertrokken zijn. In hetzelfde jaar is het hofsteedje verkocht en zijn hier gekomen Izaak Brakman, broeder van Michiel Goethert Brakman voornoemd, en Tanneke de Blaauwe. De man overleden 25 Maart 1891, de weduwe 14 December 1910.

In 1925 is hier een nieuw woonhuis gebouwd en zijn alhier komen boeren Izaak de Hullu en Anna Sara de Bruijne.

SINT JANSPOLDER.

Omstreeks 1669 woonde hier waarschijnlijk Maatje Wijte, weduwe van Pieter Erasmus.

Omtrent 1713 kwam hier uit den Tienhonderdpolder wonen Jacob van Houte Danielszoon, die gehuwd is geweest met Marie Madeleine Bocquet en den timmer op 25 Febr. 1723 verkocht aan Jean Albert, die in 1732 als weduwnaar van Jeanne Bocquet hertrouwde met Levina Thiers. Albert gestorven 19 Juni 1755, de weduwe hertrouwd 12 Dec. 1756 met Isaac den Dekker. In 1759 is op deze hofstede blijkens de jaar-

ankers een nieuw woonhuis gebouwd. Naderhand is hier gekomen de zoon Jacob Albert, die op 11 Aug. 1771 trouwde met Maria Albert. Na het overlijden van Jacob Albert hertrouwde zijn weduwe met Charel Cappon. Maria Albert overleed 27 Maart 1803, Cappon hertrouwde in 1805 met Tanneke van Houte. De man overleden 17 Januari 1817, de weduwe hertrouwd 3 Juni 1818 met Jozias Lucieer. Tanneke van Houte gestorven 12 Mei 1819, de man hertrouwd 23 Juni 1820 met Johanna Faro. Deze vrouw overleden 30 Maart 1840. De man hertrouwde later met Levina Leenhouts en overleed 4 December 1847. In 1848 gekomen Zeger Cornelis Salomé en Tanneke Cornelis. Salomé overleden 19 Januari 1870 en gebleven zijn stiefzoon Zeger Cornelis Risseeuw en Maria Elizabeth Meulendijk. De vrouw overleden 26 Mei 1876, de man 2 Maart 1902. Daarna is hier gebleven zijne dochter Sara Risseeuw, die op 10 October 1895 huwde met Pieter Provoost. In 1921 heeft Provoost den timmer met omtrent 120 gemeten land gekocht van de familie Snouck Hurgronje.

SINT JANSPOLDER.

In 1777 zijn hier in plaats van Daniel Janssen gekomen Guiljame Lefeber en Adriana Cornelis, in 1784 Jacob Leurgans en Jacomina de Ridder, de man gestorven 20 Maart 1805, de weduwe hier gebleven tot 1812. Toen is de hofstede met het naast gelegen land verkocht aan Charel Cappon en het huis afgebroken geworden.

SINT JANSPOLDER.

Op 3 Aug. 1784 hertrouwde Jozina van Acker, weduwe van Isaac de Maillie met Pieter Beelaart. De man gestorven in 1787 en de hofstede in 1788 ver-

kocht aan Izaak van Melle en Sara Lijbaart. De vrouw overleden 30 December 1794, de man hertrouwd in 1802 met Marie Janssen. Van Melle overleed 8 Maart 1814 en in 1815 is de hofstede verkocht aan Jacob Claerbaut Abrahamszoon en Maria de Hullu. De man overleden 3 October 1854, en in 1855 zijn hier als pachters gekomen Pieter Luteijn en Janneke de Hullu, die het hof in 1873 hebben gekocht. In November 1889 is de schuur afgebrand door het onweder. In 1892 is de hofstede verkocht aan Johannes Risseeuw en Elizabeth Kotvis. In 1893 zijn Pieter Luteijn en zijn vrouw vertrokken en vervolgens is de hofstede bewoond geworden door een arbeider tot in 1901, toen er op zijn gekomen de dochter van den eigenaar Elizabeth Risseeuw en Abraham Cornelis Cijsouw Hendrikszoon, voor wie een nieuw woonhuis is gebouwd en die in 1905 zijn opgevolgd door Jozias David de Hullu en Maria Christina Masclee. De man gestorven 24 Febr. 1920, de weduwe in hetzelfde jaar opgevolgd door Willem Marinus Jansen van Rosendaal en Jelientje de Feijter, beiden afkomstig uit het Land van Axel.

SINT JANSPOLDER.

Omstreeks 1669 woonde hier waarschijnlijk Pieter Slock, omstreeks 1700 waarschijnlijk Jan Poley, omstreeks 1738 waarschijnlijk Antheunis Vermeulen, die gehuwd is geweest met Suzanna du Rie.

In 1773 woonde hier Jannes Vermeulen, zoon van Antheunis Vermeulen en Suzanna du Rie voornoemd, die overleden is 29 Maart 1782. De weduwe Janneke Schoonaart hertrouwde 6 April 1783 met Adriaan Colpaart. Colpaart overleed 8 Juli 1806. In 1808 gekomen Isaac Schoonaart, die stierf 26 April 1809. Zijn weduwe Maria Goedgeluk hertrouwde 7 Maart 1810 met Isaac Haartsen. In 1833 is deze hofstede verkocht aan Maria Luteijn, weduwe van Jacob de

Hullu Pieterszoon te Cadzand. Haartsen overleed 1 December 1847, de weduwe 20 Juni 1855. Daarna is het hof voor den eigenaar Izaak de Hullu bekasteleind tot in 1863, toen alhier gekomen zijn diens zoon Jacobus de Hullu en Magdalena Francina Scheele. In 1867 is hier een nieuw woonhuis gebouwd. De man overleden 26 Februari 1896. De hofstede is daarop van landen verkleind en in 1897 metterwoon betrokken door des overledenen zoon Izaak de Hullu en Suzanna Provoost, die in 1913 vertrokken en opgevolgd zijn door hun dochter Magdalena Suzanna de Hullu en Jacob Herweijer.

SINT JANSPOLDER.

In 1894 en 1895 hebben Jacobus de Hullu en Magdalena Francina Scheele op de weide hunner hofstede een huis laten bouwen en een schuur van hun hof overgebracht voor hun zoon Jacobus de Hullu en Maria Luteijn, die hier vervolgens hebben geboerd en in1922 opgevolgd zijn door hun zoon Abraham Jacobus de Hullu en Suzanna Elizabeth de Hullu Jozias-Davidsdochter.

METTENEIJEPOLDER.

Omstreeks 1669 woonden hier Cornelis Erasmus en Pieternella de Vos. De man overleden omstreeks 4 Januari 1661, de weduwe omstreeks 27 Juni 1681. In 1688 woonden er hun zoon Jannes Erasmus en Francina Vereecke. De man overleden omstreeks 20 November 1709, de vrouw omstreeks 20 Februari 1711. Vermoedelijk zijn zij opgevolgd door hun zoon Adriaan Erasmus, die op 26 November 1713 trouwde met Jozina van de Voorde. De man overleden omstreeks 22 September 1716, de weduwe hertrouwd 15 Augustus 1717 met Jannes Olphaart. Olphaart overleed omstreeks 16 Augustus 1718, waarna Jozina van de Voorde andermaal hertrouwde

op 23 April 1719 met Abraham Luteijn Françoiszoon. De vrouw gestorven 10 Mei 1770, de man 22 Maart 1771. Later hebben hier gewoond hun zoon Isaac Luteijn en Jannetje Poppe. De vrouw overleden 18 Augustus 1780, de man hertrouwd 20 April 1783 met Esther Albert, laatstelijk weduwe van Abraham Cappon en te voren van Reinier van de Luijster en Isaac Schoonaart. In 1783 zijn Isaac Luteijn en Esther Albert van hier vertrokken en opgevolgd door Cornelis Albert en Anna le Mahieu. Cornelis Albert overleden 16 Augustus 1783, de weduwe hertrouwd 4 October 1784 met Michiel Goethert. De vrouw stierf 27 Mei 1785, waarop Goethert den 8 Januari 1786 hertrouwde met Maria van Houte. In 1810 zijn hier gebleven de dochter Pieternella Goethert en Jozias Meulendijk, die in 1825 zijn opgevolgd door Pieter Brakman en Maria Goethert, dochter van Michiel Goethert en Maria van Houte voornoemd. Dezen zijn in 1875 vertrokken en in hun plaats gekomen hun zoon Izaak Brakman en Tanneke de Blaauwe. In 1877 is de hofstede in perceelen verkocht, de timmer met 25 gemeten land aan Johannes Risseeuw en Elizabeth Kotvis en sedert zijn hier geen paarden meer van af gegaan.

NIEUWENHOVENPOLDER.

HET HOF DE PANNENSCHUUR.

Op 26 Januari 1759 droegen de curatoren van den boedel van Gregorius Herklots deze hofstede met den eigendom van 71 gemeten 244 roeden land over aan Isaac Risseeuw voor *f* 61.50 per gemet, den timmer inbegrepen, en in hetzelfde jaar is Isaac Risseeuw hier gekomen in plaats van Jan de Smidt. Risseeuw trouwde op 29 Mei 1763 met Clara Poissonnier. De

man gestorven 13 Jan. 1805, de weduwe hier gebleven tot 1810 en opgevolgd door haar zoon Johannes Risseeuw en Maria Christina de Hullu. Dezen vertrokken in 1812 naar de Beerhofstede onder Cadzand, en in hun plaats gekomen van uit den Dierkensteenpolder onder Waterlandkerkje hun zuster Johanna Risseeuw en Izaak Sanders. De vrouw overleden 26 Maart 1815, de man hertrouwd 25 October 1815 met Johanna Maria de Swarte. Dezen zijn in 1826 vertrokken naar den Adornispolder en in hetzelfde jaar is de hofstede verkocht aan Aarnout Steenhart en Elizabeth Risseeuw, dochter van Isaac Risseeuw en Clara Poissonnier hooger genoemd, die toen van het Reigerhof in den Helenapolder onder Biervliet herwaarts zijn verhuisd. Steenhart verdronken 1 December 1829, de weduwe overleden 30 Juli 1847. In 1848 is het hof verkocht, de timmer met ongeveer 40 gemeten land aan de dochter Elizabeth Steenhart en Pieter du Bois. Op 1 Nov. 1856 is de schuur door brandstichting in de asch gelegd en in 1857 een nieuwe gebouwd, met pannen gedekt, waarom de hofstede voortaan de Pannenschuur is genoemd. Du Bois overleden 6 Mei 1863. De hofstede in 1872 door de weduwe verkocht aan Abraham Zonnevijlle te Sluis en in 1873 verpacht aan Petrus Braedt en Angelina Buijck, die in 1887 zijn opgevolgd door Hippolytus Ludovicus Lippens en Anna Maria Cuelenaere. Dezen hebben hier gewoond tot 1889. Daarna hebben de landen een paar jaar vaag gelegen totdat de hofstede in 1891 metterwoon is betrokken door Helena Maria Verheije, weduwe Timmerman uit Waarde Zuid-Beveland. In 1902 gebleven haar zoon Leonardus Timmerman en Margaretha Vermue, die in 1905 vertrokken naar Texel en opgevolgd zijn door Cornelis Martinus Quaak en Elizabeth Scheele. In 1916 zijn dezen verhuisd naar den Capellepolder onder Zuidzande van waar herwaarts zijn verhuisd Anthonie Willem Verplanke en Johanna Maria Risseeuw.

NIEUWENHOVENPOLDER.

In 1774 is hier in plaats van Cornelis Beheijdt gekomen Abraham Verdouw, die gehuwd is geweest met Dina Vervate. In 1813 gekomen hun zoon Lucas Verdouw, die in hetzelfde jaar trouwde met Martina Boidin. In 1826 is de hofstede verkocht aan Adriaan de Bruijne en Izaak de Hullu te Cadzand, en in 1829 verpacht aan Izaak van Houte Danielszoon en Sara Sanders. Dezen vertrokken in 1850 naar den Tienhonderdpolder onder Cadzand en zijn opgevolgd door Mattheüs Scheele en Janneke de Hullu, die hier gewoond hebben tot 1857. Toen is gekomen Izaak de Bruijne, zoon van Adriaan de Bruijne voornoemd. In 1858 is hier een nieuw woonhuis gebouwd. In 1859 is Izaak de Bruijne gehuwd met Anna Luteijn. De man gestorven 7 Februari 1884, de weduwe 5 April 1919. In hetzelfde jaar zijn hier uit Zuid-Beveland als pachters gekomen Anthonie Cornelis Geluk en Maria Cornelia Bal.

NIEUWENHOVENPOLDER.

In 1763 kwamen hier Jacob le Feber en Cathalijntje le Mahieu. Na het overlijden van de vrouw is le Feber hertrouwd met Pieternella Dhont. Deze vrouw na le Feber's overlijden hertrouwd met Wouter de Smidt in 1794. Naderhand is dit arbeidershofsteedje van zaailanden vergroot. Wouter de Smidt gestorven 1 November 1827. Daarna is gekomen zijn zoon Abraham de Smidt, die gehuwd is geweest met Adriana Stortewagen. In 1867 is de hofstede verkocht aan David Luteijn en Suzanna Kotvis, die hier hebben gewoond tot in 1872, toen zij vertrokken zijn naar de hofstede van Luteijn's moeder in den Sint Janspolder onder Zuidzande. Het hof is toen in eigendom overgegaan aan Hendrik Brakman en Johanna Schippers. De vrouw overleden 15 October 1889, de man her-

trouwd 15 December 1892 met Johanna Mabelis. In 1926 gebleven hun zoon Adriaan Brakman en Adriana Risseeuw.

LAMPSINSPOLDER.

Oudtijds ook genoemd Grammezpolder en Kapiteinspolder.

In 1688 woonde op deze hofstede, wier woonhuis blijkens de jaarankers van 1663 dagteekent, Jacob Danikins.

Op 1 September 1770 overleed alhier Cornelis Goethert, de weduwe Pieternella Vermeulen hertrouwd 19 December 1771 met Isaac Cappon. In 1796 in hun plaats gekomen Antheunis Goedhert en Maria Albert. De vrouw overleden 28 Augustus 1809, de man hertrouwd 5 September 1810 met Janneke Janssen, weduwe van Jan de Lobel. Goethert overleden in 1812. De weduwe hertrouwd 23 December 1812 met Pieter Bouwens en vertrokken naar den Van der Lingenspolder onder Groede. De hofstede verkocht aan Jannes du Bois en Tanneke Butin, die hier in 1813 gekomen zijn van het hof in de Lente onder Groede. De vrouw overleden 12 Februari 1823, de man later hertrouwd met Maria de Blaauwe. In 1856 is de hofstede veel verkleind van landerijen en zijn er op gebleven de zoon Izaak du Bois en Suzanna Heule, die in 1873 zijn opgevolgd door Ambrosius Hudders van Oedelem in België. In 1888 is de hofstede verkocht aan den heer Moelker te Tholen, die haar heeft verpacht aan Leendert Bleiker van Kloetinge en Janna van Dalen, in wier plaats in 1891 gekomen zijn Johannes Jacobus Provoost en Elizabeth Jozina Hoste, die de hofstede in 1902 hebben gekocht. Dezen zijn in 1927 vertrokken en opgevolgd door hun zoon Anthonie Jacobus Provoost en Suzanna Elizabeth Risseeuw.

ADORNISPOLDER.

Den 12 April 1776 is alhier overleden Pieter Bouwens. De weduwe Maria Hennekeij hertrouwd 16 Februari 1777 met Jacob Oosterling, weduwnaar van Tanneke de Smidt. De man overleden 12 April 1807. In 1813 gekomen Jacob Lienard en Magdalena van Peenen, in 1827 Izaak Sanders en Johanna Maria de Swarte. Dezen zijn in 1842 vertrokken en gekomen van onder Zuidzande Maria Voskamp, weduwe van Jannes Cappon, die op 24 November 1842 hertrouwde met Daniel Bonte. In 1874 heeft Bonte de hofstede verkocht aan Jacobus de Hullu en Magdalena Francina Scheele, die ze hebben laten bekasteleinen laatstelijk door hun zoon Izaak de Hullu en Suzanna Provoost, die in 1891 pachters zijn geworden. In 1887 is hier een nieuw woonhuis gebouwd. In 1897 zijn Izaak de Hullu en Suzanna Provoost vertrokken en alhier gekomen Adriaan Provoost en Cathalijntje Cornelis, die in 1913 zijn opgevolgd door Jozina de Hullu, dochter van Izaak de Hullu voornoemd, en Abraham Pieter Verhage.

ADORNISPOLDER.

In 1781 zijn van hier vertrokken Isaac Cruson en Adriana Cuveljé en is deze hofstede bij perceelen verkocht. Naderhand is zij vervallen tot een arbeidershofsteedje, waarop gewoond heeft Jannes van Bortel, en in 1837 is de timmerage afgebroken.

BAANSTPOLDER.

In 1774 heeft men in den Wulpenpolder een inlaagdijk gelegd en het hofsteedje van Maria Meulenaar, weduwe van Pieter Masclee, overgebracht naar den Baanstpolder. Genoemde weduwe hertrouwde 24 Juni 1780 met Abraham Vermeulen, weduwnaar van Sara Lansen. In hun plaats zijn gekomen Jannes Pattist

en Sara Clicquennoi. Pattist gestorven 25 November 1781, de weduwe hertrouwd op 12 Januari 1783 met Izaak Bontink. Bontink heeft den timmer, staande op pachtland van de Doopsgezinde Diaconie te Aardenburg, met 23 gemeten 240 roeden land, den mestput en de hekkens en heiningen op 29 Januari 1784 voor ƒ 3150 verkocht aan Levinus Haak te Middelburg, en in hetzelfde jaar zijn alhier gekomen Adriaan de Groote en Aaltje Verdouw. De man gestorven 12 Juni 1791, de weduwe hertrouwd 20 Mei 1792 met Izaak Porreij. In 1813 gekomen de zoon Abraham Pieter de Groote en Martina Goossen. De vrouw gestorven 31 December 1863, de man 1 Januari 1867. Toen zijn hier gebleven hun kinderen Jannes, Pieter, Jacobus en Suzanna de Groote. Jannes de Groote overleed in 1868, Pieter de Groote in 1896. In 1903 is de hofstede verkocht aan Adriaan Schijve Joziaszoon en Elizabeth Schippers, die hier in 1905 zijn komen wonen. Zij vertrokken in 1925 en zijn opgevolgd door hun zoon Jozias Izaak Schijve en Adriana Cornelis.

BAANSTPOLDER.

In 1819 zijn op het arbeidershofsteedje van Jannes 't Gilde, die naar Cadzand vertrok, gekomen Izaak van Houte en Cathalijntje van de Mart. De man gestorven 2 Januari 1836, de weduwe 12 November 1849. Later hebben hier gewoond hun dochter Maria van Houte en François Tack, die in 1852 vertrokken naar Noord-Amerika en opgevolgd zijn door Jacobus Johannes Provoost en Suzanna Schippers, die het hofsteedje van zaailanden hebben vergroot. De vrouw overleden 18 Juni 1872, de man hertrouwd 26 April 1877 met Martina Colijn. Provoost gestorven 1 Januari 1904 en gebleven de zoon Jacobus Provoost, die in 1921 overleed en in hetzelfde jaar is opgevolgd door Jan Johannes Riemens en Suzanna Martina Provoost.

GEMEENTE OOSTBURG.

HENRICUSPOLDER.

Den 15 Juli 1752 droeg de toenmalige bewoner Jacob la Cour den timmer dezer hofstede, staande op pachtland, voor *f* 600 over aan Abraham van Houte Danielszoon en Jozina van de Veere. In de plaats van dezen zijn in 1777 gekomen hun neef Abraham van Houte Izaakszoon en Suzanna Geerings. In 1799 gebleven hun dochter Maria Magdalena van Houte en Paulus van de Plassche. In 1826 gekomen Jozias Risseeuw Pieterszoon en Maria Duijck, die in 1844 vertrokken en opgevolgd zijn door Leonardus Franciscus Mabesoone, geboren te Lapscheure, en Rosalia de Jaeger. De man gestorven 22 Juni 1876, en in 1883 gebleven zijn zoon Johannes Franciscus Mabesoone en Barbara Theresia Josepha Quataert. De vrouw gestorven 27 October 1899, de man hertrouwd 28 Februari 1902 met Nathalie Pelagia Quataert. De man gestorven 14 Augustus 1917. In 1918 gekomen Achillus Emilius Johannes de Badts en Hortensia Seraphina Maria Buijck, op wie in 1928 zijn gevolgd Adriaan Priem en Adriana Martens uit Ovezande.

HENRICUSPOLDER.

Waarschijnlijk is dit dezelfde hofstede als die „bij de Oostburgsche brugge", welke door Anna Cornelia Schimmelpenninck van der Oye douairière Borre van

Amerongen op 1 Mei 1736 met 44 gemeten land voor *f* 2156.56 werd overgedragen aan den toenmaligen bewoner Daniel le Cocq.

Den 27 Januari 1772 is alhier overleden Jacobus Risseeuw. De weduwe Levina Albert hertrouwd 6 Juni 1774 met Jacob Sanders. Sanders overleden 8 Februari 1784, de weduwe andermaal hertrouwd 8 Maart 1785 met Jacob Seny, burgemeester en bierbrouwer te Oostburg. In het zelfde jaar zijn alhier gekomen hare dochter uit een vroeger huwelijk Maria Cappon en Jacob Claerbaut. Claerbaut gestorven 22 October 1796, de weduwe hertrouwd 2 October 1797 met Paulus van de Plassche Françoiszoon. De vrouw overleden 19 December 1798. Van de Plassche hertrouwd 31 Maart 1800 met Maria Risseeuw. In 1841 zijn hier in hun plaats gekomen hun zoon François Jacobus van de Plassche en Maria Pattist. De vrouw overleden 17 April 1853, de man hertrouwd 5 Juli 1854 met Jozina Fenijn. Van de Plassche gestorven 23 Mei 1858, de weduwe hertrouwd 18 Mei 1859 met Adriaan de Bruijne Brevet. In hetzelfde jaar alhier gebleven Jannes van de Plassche, zoon van François Jacobus van de Plassche en Maria Pattist voornoemd, die op 26 Juli 1882 ongehuwd overleed en opgevolgd is door zijn broeder François van de Plassche en Anna Verhage. In 1908 gebleven hun zoon François van de Plassche en Suzanna Luteijn, die in 1919 vertrokken en in wier plaats toen gekomen zijn Julius Josephus Fassaert en Leonie Maria Fassaert uit het Land van Hulst. Fassaert heeft de hofstede in 1925 met 53 gemeten verkocht aan Jan Scheele te Zaamslag, en in 1926 is zij metterwoon betrokken door David Scheele en Geertrui Vinke.

HENRICUSPOLDER.

Op 3 Sept. 1738 droegen Isaac Lienard en Marianne de Mazure den timmer dezer hofstede voor *f* 650

over aan den toenmaligen bewoner Berend Maas. Op 1 December 1744 droeg Jannetje de Witte, weduwe van Berend Maas, den timmer voor *f* 500 over aan Nicolaas de Die. In 1772 kwamen hier in plaats van de Die's weduwe Isaac Risseeuw en Cornelia van de Putte, die in 1774 vertrokken naar den Eijckenpolder onder Zuidzande en opgevolgd zijn door Cornelis du Bois en Maria Wage. In 1777 zijn hier gekomen Jannes Manhave en Elizabeth van Houte. De man gestorven 8 Juli 1786, de weduwe 19 Juli 1786. In Februari 1787 is de hofstede verkocht aan Adriaan Platschaart en Suzanne le Roy, die hier in hetzelfde jaar zijn gekomen en het hof in 1789 verkocht hebben aan Abraham Gillissen Verschage en Suzanna Obijn, die haar in 't zelfde jaar metterwoon hebben betrokken. Verschage overleden 13 Januari 1822, de weduwe in 1844. De erfgenamen hebben daarop de hofstede verkocht aan Jozias Risseeuw en Maria Duijck, die er toen op zijn gekomen en een nieuw woonhuis hebben gebouwd. De vrouw overleden 1 Mei 1868. In 1877 gebleven haar dochter Suzanna Risseeuw en Marinus Bouwens. De vrouw overleden 29 Juli 1871, de man hertrouwd met Elizabeth de Blaauwe. In 1885 gebleven de dochter Maria Bouwens en Izaak Luteijn Davidszoon. Dezen vertrokken in 1898 en zijn opgevolgd door Jan van de Plasse en Johanna Kegel, beiden afkomstig uit Zuid-Beveland. In Mei 1925 is alhier de schuur afgebrand door het onweder.

HENRICUSPOLDER.

In 1762 woonden hier Jacob Olivier en Catharina van Houte, de man overleden 15 Februari 1793. In zijn plaats gekomen zijn zoon Jacob Olivier en Maria Magdalena Naeije. De man gestorven 28 Mei 1810 en hier gekomen Simon Cuveljé en Janneke Buijck. In 1817 gekomen Casimir Dhont, in 1834 Carolus Jo-

hannes Quaetaert en Coleta Mabesoone. In 1845 is het hof gekocht door Isaac Nortier (de timmer met 35 hectaren 55 aren 80 centiaren eigendom voor ƒ 27720) en Quaetaert vertrokken naar onder Groede. Daarna is de hofstede bekasteleind tot 1853, toen hier gekomen zijn Isaac de Smit en Maria Risseeuw. De vrouw overleden 13 Jan. 1855, de Smit hertrouwd 28 Jan. 1863 met Levina Adriana de Bruijne. Dezen vertrokken in 1899 en opgevolgd door hun zoon Pieter de Smit. In 1909 gekomen Jan Abraham Manneke en Sara Schijve. Dezen vertrokken in 1927 naar onder Groede en zijn opgevolgd door Jan Levinus Pladdet uit Terneuzen en Cornelia Adriana van Tatenhove.

HENRICUSPOLDER.

Op 2 April 1756 droeg Nicolaas de Die den timmer dezer hofstede voor ƒ 420 over aan Abraham Dhont, die hier na dien heeft gewoond en den timmer op 16 Juni 1761 voor denzelfden prijs overdroeg aan Jacob Vermeulen en Cornelia van der Meulen. Jacob Vermeulen is hier overleden 9 Augustus 1765, de weduwe hertrouwd 7 December 1766 met Joost Goethals. De vrouw gestorven 31 Januari 1775, Goethals hertrouwd 24 December 1775 met Janna Baart. In 1779 gekomen Adriaan Wisse en Sara Cornelis. De vrouw overleden 5 November 1784. Wisse hertrouwd 1 Mei 1785 met Maria Goethals. Hij overleed 9 September 1827, de weduwe Maria Goethals op 19 Febr. 1830. De erfgenamen hebben daarop het hof verkocht aan hun mede-erfgenaam Adriaan Wisse, zoon van Adriaan Wisse en Maria Goethals, en Maria Gillissen Verschage. De vrouw gestorven 24 Mei 1835, de man hertrouwd 1 Maart 1837 met Suzanna Jacoba Kraaijmes. In 1843 gekomen Bernardus Josephus Roegiers en Angelina Christina Dossche. Roegiers overleed 6 Juni 1864. Daarop is het hof ver-

kocht aan Isaac de Smit en zijn de landerijen gevoegd bij diens hofstede. In 1899 alhier gekomen diens zoon Abraham de Smit en Sara de Vlieger.

HENRICUSPOLDER.

In 1780 zijn hier in plaats van Jannes van Houte en Maatje Treutelaar gekomen Abraham van Houte en Maria Leenhouts. De vrouw gestorven 16 December 1782, Van Houte 1 November 1785. In 1785 gekomen zijn zoon Daniel van Houte en Anna den Boer, die in 1793 vertrokken naar de herberg Het Oude Stadhuis te Breskens en opgevolgd zijn door Cornelis van de Plassche en Pieternella Mullié. De man gestorven in 1794 en in 1795 gekomen Jacob van de Plassche en Catharina Zonnevijlle. De vrouw gestorven 1 Februari 1810. In hetzelfde jaar is van de Plassche verhuisd naar onder Cadzand en zijn van daar gekomen Abraham van Peenen en Pieternella de Mersseman. Van Peenen overleden 12 Sept. 1811. In 1818 heeft zijn weduwe het hof verkocht aan Isaac Nortier en Elizabeth van de Luijster, die hier toen zijn komen wonen en er in 1824 of 1825 een nieuw woonhuis hebben gebouwd. De vrouw overleden 7 Maart 1847. Later is Nortier hertrouwd met Janneke van der Weele. In 1855 gebleven haar zoon Johannes van der Weele en Janneke Focke de Goede. Deze vrouw gestorven 24 April 1863, de man hertrouwd 21 Juli 1864 met Jozina Centina Provoost. De vrouw overleden 26 Augustus 1893. In 1896 is de hofstede verkocht aan Jannes Hubrecht van Cruijningen en Magdalena le Grand, en een tijdlang bewoond door een arbeider. In 1899 is hier een nieuwe schuur gebouwd en in 1902 zijn hier gekomen Cornelia Jozina van Cruijningen, dochter van Jannes Hubrecht van Cruijningen voornoemd, en Pieter de Bruijne Mattheüszoon, die in 1914 vertrokken en opgevolgd zijn door hun broeder en zuster Mattheüs de Bruijne Mattheüszoon en Jozina Cornelia van Cruijningen.

HENRICUSPOLDER.

Omstreeks 1761 zijn hier in plaats van den overleden Samuel van Nieuwkerke gekomen Abraham le Grand en Magdalena van Damme. Na het overlijden dezer vrouw hertrouwde le Grand omstreeks Februari 1765 met Elizabeth Cappon. De man gestorven 10 Mei 1776, de weduwe hertrouwd 27 April 1777 met Jozias Risseeuw. Risseeuw overleden 28 Juli 1806 en in 1808 gekomen zijn zoon Johannes Jacobus Risseeuw en Maatje Dirckx, die hier in 1818 een nieuw woonhuis hebben gebouwd. De man overleden 10 Mei 1838, de weduwe hertrouwd 9 Juni 1841 met Hendrik Elias. In 1853 is de hofstede verpacht aan Izaak van Houte en Janna Suzanna Verplanke, en in 1862 met een groot gedeelte van de landerijen verkocht aan Jacobus Bernardus Mabesoone, geboren te Lapscheure, en Melanie Maria Doens, die haar in 1865 metterwoon hebben betrokken. De vrouw gestorven 10 Oct. 1876. Mabesoone 2 Juni 1885. De erfgenamen hebben daarop de hofstede verkocht aan Isaac de Smit, die ze door zijn kinderen heeft laten bekasteleinen. In 1896 gekomen zijn zoon Jannes de Smit en Janna Poissonnier, die in 1924 zijn opgevolgd door hunne dochter Neeltje de Smit en Jozias Basting Levinuszoon.

OUDE STAD.

In 1789 zijn van hier vertrokken Dingenis de le Lys en Maria Porrey en gekomen Pieter Janssen en Francina Vergouwe, weduwe van Izaak Cornelis. De vrouw overleden 20 Juli 1832, Janssen 1 October 1832. In 1833 is het hof verkocht aan den heer de Swarte, een Franschman, die er zelf is komen wonen en er een oliefabriek op heeft gesticht, welke echter het doel heeft gemist. In 1856 is de hofstede verkocht aan Jan Bonte-Thomaes, maar van toen af zijn er geen paarden meer af gegaan. In het huis heeft later

gewoond hunne dochter Nathalie Bonte, die getrouwd is geweest met Henricus Franciscus Baeijens.

STAMPERSHOEKPOLDER.

In 1819 heeft Jacobus Risseeuw, vrederechter te Oostburg, een hofstede gebouwd, die hij heeft laten bekasteleinen. Zij is in het bezit van zijn familie gebleven tot 1862, toen zij werd verkocht aan Izaak van Houte en Janna Suzanna Verplanke. Dezen zijn hier in 1865 komen wonen en hebben het hof van landerijen vergroot. In 1891 is er nogmaals 27 gemeten bijgevoegd. In 1895 is van Houte vertrokken en opgevolgd door zijn zoon Izaak Johannes van Houte en Johanna Jacoba Tromp. De vrouw overleden 19 December 1916, de man vertrokken in 1917, en in zijn plaats gekomen Christiaan Marinus Quist en Janna Babijn, die in 1927 zijn opgevolgd door Pieter van Prooije en Leijntje Maria Riemens.

VEERHOEKPOLDER.

In 1803 in plaats van Adriaan Bierlé gekomen Jan Zandijk, in 1813 Andries Fremouw en Maria van de Lijcke. Fremouw overleden 29 October 1827, de weduwe hertrouwd 10 Dec. 1828 met Jacob Klaaijsen.

In 1849 gekomen Petrus Johannes Temmerman en Amelia Buijck. De man gestorven 21 Oct. 1861, de weduwe hertrouwd 27 Aug. 1862 met Jacobus Bernardus Galle, geboren te Middelburg in Vlaanderen. In 1894 gekomen Johannes Franciscus Bonte en Juliana Constantia Sturm. Dezen vertrokken in 1916 en zijn toen opgevolgd door Eugène Emile de Badts en Elizabeth Zwanepoel.

VEERHOEKPOLDER.

In 1859 hebben Adriaan de Bruijne Brevet en Jozina Fenijn een hofstede gebouwd, die zij in 1878 verkocht hebben aan Martha Cornelia Wijffels, weduwe van Jacobus Bernardus van Damme, die hier in de plaats van Brevet is gekomen. Deze vrouw gestorven

30 April 1888. Daarna is het hof met een deel der landen verkocht aan Anthonie Hoste te Nieuwvliet en zijn hier gekomen diens zoon Jacobus Pieter Hoste en Dina Catsman. In 1910 gebleven hun zoon Willem Hoste en Jozina Jannetje Masclee.

VEERHOEKPOLDER.

In 1924 is voor Jacobus Abraham Risseeuw en Janneke Nortier een hofstede gebouwd, die zij in 1925 metterwoon hebben betrokken.

BRUGSCHEVAARTPOLDER.

In 1766 woonde hier Adriaan Thiers, die den timmer, staande op pachtland van Anna Hurgronje weduwe Huijssen van Kattendijke, met de plantage op 17 Januari 1766 voor *f* 1986 overdroeg aan Izaak Eckebus. Eckebus is gehuwd geweest met Elizabeth de Reu en overleed 7 Mei 1788 en toen zijn alhier gekomen David van Houte en Abigail Lombaard. In December 1792 is de hofstede verkocht aan Daniel Cappon Janszoon en Elizabeth Cappon, die hier in 1793 of 1794 zijn gekomen. De man overleden 29 November 1832, de weduwe 25 Februari 1837. In 1837 is de timmer verkocht aan Isaac Nortier en in 1841 zijn hier als pachters gekomen diens zoon Johannes Nortier en Cornelia Jozina de Muijnck, die in 1874 zijn opgevolgd door hun zoon Abraham Izaak Nortier en Catharina de Hullu, welke de landerijen der hofstede in 1903 hebben gekocht van de familie Pallandt van Rosendaal. Zij vertrokken in 1915 en gebleven hun zoon Johannes Abraham Nortier en Johanna Becu.

VIJFHONDERD BEOOSTER EEDE.

HET HOF DE KONIJNENBERG.

In 1758 woonde hier Adriaan Thiers. Den 17 Ja-

nuari 1758 verkocht de ontvanger der kerkelijke goederen van Aardenburg en Oostburg den timmer dezer hofstede voor *f* 2200 boven de onkosten aan Abraham Labyt. In pacht volgden ruim 27 gemeten, toebehoorende aan de kerk van Aardenburg, aan 5½ gulden, en ruim 66 gemeten, toebehoorende aan de kerk van Oostburg, aan *f* 6 per gemet. Labyt is hier in datzelfde jaar komen boeren. Hij is gehuwd geweest met Sara van Houte, later met Sara de Reu en hertrouwde omstreeks Augustus 1766 met Cathalijntje de Smit. Labyt overleden 14 Mei 1807 en gekomen zijn dochter uit het laatste huwelijk Maria Labyt en Jacob Verkruijsse. De vrouw gestorven 23 Mei 1839 en in 1840 gekomen Isaac Jacobus Poissonnier en Janna van de Plassche, die in 1869 vertrokken en opgevolgd zijn door hun zoon François Jacobus Poissonnier en Neeltje Basting. In 1895 is het hof verkocht aan Abraham Izaak Nortier en in hetzelfde jaar is het echtpaar Poissonnier-Basting verhuisd naar onder Retranchement. Daarop heeft hier een tijdlang een arbeider gewoond, totdat er in 1906 zijn gekomen Izaak Johannes Nortier, zoon van Abraham Izaak Nortier voornoemd, en Elizabeth Becu.

BRUGSCHEVAART POLDER.

In 1842 is hier een hofsteedje gebouwd, waarop van onder Schoondijke zijn gekomen Jannes de Smit en Maria Suzanna Nortier. De Smit overleden 18 Juni 1853. Het hof is in verloop van tijd van landerijen vergroot en in 1862 zijn hier in plaats van zijn moeder, Maria Suzanna Nortier voornoemd, gekomen Abraham Jannes de Smit en Jozina Bouwens. In 1860 is er aan de overzijde van den keiweg een schuur bijgebouwd. De vrouw overleden 19 Januari 1890, de man 5 Maart 1905 en gebleven de kinders Pieter Jannes, Jannes Pieter, Abraham Jannes en Cathalijntje de Smit.

VIJFHONDERD BEOOSTER EEDE.

HET HOF DE MAAGDENBERG.

In 1735 is dit hof voor zeven jaar verpacht aan Carel van den Broeke voor *f* 9.— per gemet. Op 12 Mei 1739 droegen Johanna Helena Lindheijmer, weduwe van Anthonius le Roy, en consorten het met 119 gemeten 51 roeden land, benevens 356 strekkende roeden zeedijk en de voorliggende schorren, over aan Adrianus van Bommel, oud-burgemeester van Bergen op Zoom. Omstreeks 1745 was er pachter Boudewijn van de Putte. In 1746 behoorde het met 150 gemeten 192 roeden eigendom aan Pieternella de Puijdt, destijds echtgenoote van Jacobus van der Straten en eerder weduwe van Pieter Herny, welke op 25 December 1746 te Sint Anna ter Muiden overleed. Bij de verkaveling harer nalatenschap tusschen haar weduwnaar Jacobus van der Straten voornoemd en hare drie zoons Pieter, Antheunis en Jacobus Herny op 26 April 1748 viel de timmer met 150 gemeten 192 roeden eigendom voor *f* 9038.40 toe aan de drie genoemde zoons. Omstreeks 1753 heeft Antheunis Herny het aandeel van zijn broeder Jacobus in de hofstede en landen, zijnde een derde part, overgenomen voor *f* 4067.20.

Antheunis Herny en zijn vrouw Maria van Cruijningen zijn hier komen wonen en beiden overleden, de vrouw 25 Juli 1779, Antheunis Herny 29 Nov. 1781. In hun plaats zijn gekomen hun dochter Catharina Herny en Isaac Steijaard. De vrouw overleden 16 October 1801. In 1816 gebleven de dochter Johanna Steijaard en Johannes Risseeuw. De vrouw overleden 14 April 1825, Risseeuw hertrouwd in 1826 met Suzanna Clara Faro. Deze vrouw gestorven 19 Augustus 1837. Later gebleven Izaak Risseeuw, zoon van Johannes Risseeuw en Johanna Steijaard voornoemd, en Sara de Muijnck, die in 1875 vertrok-

ken en opgevolgd zijn door hun zoon Jacob Johannes Risseew en Elizabeth Karels. Dezen vertrokken in 1882 en in hun plaats gekomen Charles Moeraert en Anna Maria Wille, op wie in 1899 zijn gevolgd Camille Eduard Buijsse en Clementina Celestina Haverbeeke.

SOPHIAPOLDER.

In 1892 heeft Jozina Risseeuw, weduwe van Pieter le Grand, op een haar toebehoorende partij land een hofstede gebouwd voor hare dochter Jozina le Grand en Izaak Pieter Risseeuw, die hier in 1893 zijn gekomen en gebleven zijn tot 1924, toen in hun plaats zijn gekomen hun zoon Adriaan Pieter Risseeuw en Neeltje Elizabeth Risseeuw.

SOPHIAPOLDER.

HET PAVILJOEN.

In dezen polder, die in 1807 is bedijkt, heeft men bij de bedijking ten behoeve van de concessionarissen een zoogenaamd paviljoen gebouwd. Van 1819 af is dit bewoond geweest door Etienne Soleil. In 1829 gekomen Franciscus Stofferus, in 1832 Anthonie Bruggeman, in 1838 Pieter Anthonius Bruggeman. Na het afloopen van de concessie in 1857 zijn hier eenige landerijen bijgevoegd zoodat er een hofstede uit is geformeerd. Op 23 Januari 1862 is Bruggeman gestorven en zijn alhier gekomen Angelus Augustinus de Smet en Angelina Cauwels. De vrouw overleden 7 Mei 1889. In 1877 is de schuur afgebrand door het onweder, en in 1901 zijn hier gekomen Franciscus Henricus Edumondus Modde en Maria Sophia Martens.

VERBETERINGEN.

Na het afdrukken zijn nog eenige fouten en vergissingen in den tekst opgemerkt. Het zijn de volgende:

Op bladz. 13 staat: In 1872 gebleven hun zoon Mattheüs de Bruijne en Aaltje de Maker, lees: in 1874.

Op bladz. 19 staat: Het Roefoekken, lees: Roeffoelken.

Op bladz. 20 staat: de man (n.l. Pieter Contant) is later vertrokken naar Noord-Amerika, lees: 's mans kinderen zijn later vertrokken naar Noord-Amerika.

Bladz. 48 regels 1—4 van boven, lees: De timmer met eenige gemeten land is in 1890 verkocht aan Izaak van Cruijningen, en in het volgend jaar zijn alhier gekomen diens dochter Johanna Sara van Cruijningen en Jannes Abraham de Hullu, die in 1919, enz.

Bladz. 79 regel 7 van onder, lees in plaats van Jacob van Houte Danielszoon: Jacob van Houte Jacobszoon.

De fouten, voorkomende in de voornamen en familienamen, zijn hersteld in den hierachter volgenden naamwijzer.

NASCHRIFT.

De aandachtige lezer zal hebben opgemerkt, dat in dit werkje uitsluitend de grootere hofsteden zijn opgenomen, niet de kleinere landbouwbedrijven en zoogenaamde plekjes. Gaarne hadden wij die insgelijks behandeld, maar om dit werk naar den eisch te verrichten zouden zeer uitvoerige en tijdroovende nasporingen noodig zijn geweest. Ook zou zulk een onderzoek uitermate moeilijk zoo niet onmogelijk zijn gemaakt door het volslagen gemis aan een leiddraad, gelijk de historische mededeelingen van onze beide voorgangers ons dien aan de hand gaven voor de grootere hofsteden, want noch Vermeulen noch De Bruijne hebben in hun aanteekeningen ook maar met een enkel woord gerept van de kleine hofsteedjes en plekjes. Wij vonden ons dus genoodzaakt deze buiten behandeling te laten.

Ons blijft nog over hier openlijk onzen welgemeenden dank te betuigen aan den heer Willem Jacobus Almekinders, burgemeester van Retranchement, tot wien wij ons bij herhaling om voorlichting hebben gewend en, dank zij zijn stalen geheugen, nooit tevergeefs.

J. D. H.
J. A. B.

Naamwijzer.

N.B. Personen van gelijken naam en voornaam zijn onder één hoofd gebracht. De op ieder van hen betrekking hebbende bladzijtallen zijn door streepjes afgescheiden. De opgave „Pieter Morel 22 — 25"; beteekent dus, dat in den tekst twee verschillende personen, die zoo heetten, voorkomen, de ééne op bladz. 22, de andere op bladz. 25. — Het is mogelijk dat de spelling van sommige familie- en voornamen niet juist dien vorm weergeeft, die bij den Burgerlijken Stand bekend staat, en ook dat van sommigen, die twee of meer voornamen dragen, abusievelijk slechts één is vermeld. De lezer gelieve deze misslagen zelf te verbeteren.

Aarnoutse, Anthonie Pieter 75.
———, Jacomina 41.
———, Jozina 79.
Abrahamsen, Abraham 26.
Acker, Jozina van 80.
Adriaansen, Abraham 42.
———, Adriana 10.
———, Izaak 34.
———, Jacob 33.
———, Janna 37.
———, Maatje 71.
———, Pieter 32 — 65.
Aerts, Augustus 74.
Albert, Catharina 8.
———, Cornelis 10 — 13 — 83.
———, Esther 12 — 27, 83.
———, Jacob 10 — 80.
———, Jan 15 — 29 — 79.
———, Jeanne 11 — 36.
———, Levina 90.
Albert, Magdalena 24.
———, Maria 80 — 86.
———, Pieter 13 — 31.
———, Simon 10, 11.
Aljie, Jan 65.
Allaart, Laurens 9.
Almekinders, Anna Jacoba 36.
————, Cornelis Johannes [46 — 46.
————, David Cornelis 67.
————, Jacobus Willem [46 — 47.
————, Johanna 15.
————, Johannes 37.
————, Willem Jacobus 46
Ameele, Christiaan van den 36.
———, Jannes van den 59.
Andriessen, Jannes 76.
————, Neeltje 78.
Ankum, Aarnout van 45.

Ankum, Andries van 45.
———, Jacoba van 45.
———, Jannes van 65.
———, Maria van 44.
Antheunis, Pieter 63.
Arentsen Decker, Abraham 69.
Baart, Janna 92.
Baas, François 38.
Babijn, Janna 95.
Back, Adriana de 51.
——, Jacob de 71.
——, Paulus de 8.
Badts, Achillus Emilius [Johannes de 89.
——, Eugène Emile de 95.
Baeijens, Henricus Franciscus 95
Bal, Maria Cornelia 85.
Barendse, Willem Jacobus 37.
Baron, Dina 75.
Basting, Abraham Lufeijn 44.
———, Cornelis Willem 38.
———, Elizabeth Suzanna 22.
———, Hendrik Adriaan 36.
———, Jacob (lees: Jacob Abraham) 38.
———, Johanna Magdalena 57.
———, Johanna Neeltje 57.
———, Jozias 36 — 94.
———, Jozias Levinus 36, [38 — 36.
———, Levinus 36, 38 — [38 — 45.
———, Neeltje 42 — 44, 97.
———, Neeltje Maria 66.
Bastijn, Daniel 9.
Becu, Cathalijntje Maria 29.
——, Elizabeth 97.
——, Johanna 96.
——, Maria 8.
——, Maria Magdalena 69.
Beelaart, Pieter 80.
Begheijn, Maria Theresia 46.
Beghin, Jean 31.
Beheijdt, Cornelis 85.
Beirlandt, Louis 18.
Bel, Kaatje de 75.
Benteijn, Anna 62.
———, Jan 64.
Benteijn, Jean 62.
———, Pieter 68.
Berghen, Johannes van den 46.
Berrevoet, Cornelia 61.
Bert, Françoise de 31.
Beun, Joris 26.
——, Michiel 32.
Beijaert, Pieter 46.
Bierlé, Adriaan 95.
Blaauwe, Elizabeth de 91.
———, Maria de 86.
———, Suzanna de 79.
———, Tanneke de 79, 83.
Blaey, Aaltje (lees: Aaltje Maria) de 38.
——, Willem de 54.
Blancard, Marie 33.
Blansaart, Jasper 59.
Bleiker, Leendert 86.
Bleuzet, Marie 10.
Blieck, Cornelia de 39.
Blok, Jacomina 54.
Blondeel, Petrus Patricius 13.
Bocquet, Elizabeth 11.
———, Isaac 13.
———, Jeanne 79.
———, Marie 15.
———, Marie Madeleine 31, 79.
Boer, Anna den 93.
——, P. F. van den 40.
Boetzelaer, Philip Jacob [baron van den 53.
Boidin, Maria 50.
———, Martina 85.
Bois, Cornelis du 73 — 91.
——, Izaak du 86.
——, Jacobus du 79.
——, Jannes du 73 — 79, 86.
——, Johannes du 41 — 79.
——, Joost du 43.
——, Jozina Catharina du 58.
——, Nicolaas du 36, 43.
——, Philip du 27.
——, Pieter du 73 — 84.
——, Sara du 20 — 78.
Bommel, Adrianus van 98.
Bonnel, Charles 23.
Bonte, Daniel 73 — 87.

Bonte, Jan 94.
——, Johannes Franciscus 95.
——, Nathalie 95.
Bontink, Izaak 88.
Boodt, Jonkheer Cornelis de [59, 72.
Boogaart, Hendrik (lees: Hendrik Johannes) 18.
————, Hendrik Simon 54.
————, Johanna Adriana (lees: Johanna Abrahamina) 15.
————, Johannes Willem 54.
————, Leendert Jacobus 54.
————, Simon 54.
Boogerd (zie Boogaart).
Boone, Elizabeth 77.
Boonman, Maria 32.
Borgonje, Maatje 21.
————, Suzanna 65.
Bortel, Jannes van 87.
Bosschaart, Maria 58.
Bostenbrie, (lees: Bostenbrij) [Jannes 30.
Bouwens, Cathalijntje Jozina 61.
————, Elizabeth 78.
————, Francina 61, 66.
————, Jozina 97.
————, Maria 29 — 91.
————, Marinus 91.
————, Pieter 86 — 87.
Brabander, Denys de 70.
Braedt (lees: Braet) Petrus 84.
Brakman, Adriaan 86.
————, Hendrik 85.
————, Izaak 79, 83.
————, Janneke 59.
————, Michiel Goethert 79.
————, Neeltje 46.
————, Pieter 83.
Brasser, Leuntje 62, 65.
Breure, Maria 54.
Brevet, Abraham 8 — 8 — [8 — 16.
———, Adriaan de Bruijne [90, 95.
———, Catharina 9.
———, David 26.
Brevet, Elizabeth 8.
———, Helena 36.
———, Izaak 9.
———, Jannes 9.
———, Johanna Jozina 27, 28.
———, Maria 30.
———, Maria Johanna 26.
———, Mattheüs 8.
———, Pieter 37.
Bril, Maarten 31.
Broeke, Carel van den 98.
———, Pieter van den 43, 63.
Brouwers, Cornelia 34.
Bruggeman, Anthonie 99.
————, Pieter [Anthonius 99.
Bruneel, Pieter 26.
Bruijne, Abraham de 12 — 18.
———, Adriaan de 13 —27, 85 [— 28 — 28.
———, Adriaan Jannes 27.
———, Adriana de 44.
———, Anna de 61.
———, Anna Catharina de 21.
———, Anna Maria de 23, 34.
———, Anna Sara de 79.
———, Carolina Melanie de 70.
———, Catharina de 44.
———, Izaak de 13 — 17 — 21 [— 27, 28 — 56 — 85.
———, Izaak Mattheüs de 12.
———, Jannes de 7 — 13 — 15 [— 18 — 65.
———, Jannes Jacob de 41.
———, Johanna de 8.
———, Jozina de 9 — 25.
———, Levina Adriana de 92.
———, Magdalena de 12 — 79.
———, Maria de 8, 33 — 74.
———, Martijntje de 15.
———, Mattheüs de 13 — 13, [93 — 13 — 14.
———, Neeltje Jozina de 21.
———, Pieter de 9 — 18 — 27 [33, 59 — 61, 70 — 93.
———, Sara de 16 — 19 — [46 — 70.
———, Suzanna de 26 — 32.

Bruijne, Wilhelmina de 79.
Bruijnooge, Jozias 16.
————, Michiel 54.
Bus, Pierre Antoine du 30.
Butin, Adriana Martha 44.
——, Elizabeth 70.
——, Jannes 70.
——, Johanna 7.
——, Jozias 57.
——, Pieter 57.
——, Tanneke 86.
Butler, Maria 33.
Butsel, Maria Theresia van 78.
Buijck, Amelia 95.
——, Angelina 84.
——, Carolus Ludovicus 47.
——, Hortensia Seraphina [Maria 89.
——, Janneke 91.
——, Prudent Aphonse 47.
Buijsse, Camille Eduard 99.
Bijn, Bartholomeüs 16.
Cadzand, Daniel van 19.
Cailleux, Madeleine 43, 63.
————, Pieter 37.
Callewaard, Pieter 37.
Calon, Anna Carolina 46.
Cammaert, Maria Louise 47.
————, Pieter 46.
Cant, Jan de 59.
Cappon, Abraham 8 — 27, 83.
————, Adriaan 22 — 23.
————, Charel 78 — 80.
————, Daniel 96.
————, Elizabeth 22 — 73 — [94 — 96.
————, Izaak 21 — 21, 71 — 86
————, Jacob 21, 22.
————, Janneke 21.
————, Jannes 10 — 20 — 21 [21 — 23 — 65, 87 - 71.
————, Jozias 21 — 78.
————, Maria Cappon 8, 22, [72 — 29, 90 — 50 — [50, 58 — 54.
————, Pieternella 44 — 45.
————, Sara 61, 70.
Carels, Leijntje 68.
Carpentry, Maarten 70.
Cassel, Janneke 43.
Casteleijn, Adriaan 68.
————, Anna 69.
————, Cornelis 63 — 63.
————, Jacob 50, 58.
————, Jacobus 56, 68.
————, Janneke 69.
————, Jannes 26 — 60, 62.
————, Johannes 68 — 56, [68 — 68.
————, Jozina 52.
————, Magdalena 51 — 59 [— 60, 63.
————, Maria 54 — 68.
————, Sara 63.
————, Suzanna 9 — 51.
Catsman, Dina 96.
Caulier, Pieter 14.
Cauwe, Joris 27.
Cauwels, Angelina 99.
Celle, Pieter 62.
Claerbaut, Anne 50, 69.
————, Elizabeth 13 — 16 [— 60, 62.
————, Isaac 10 — 25 — 29.
————, Jacob 29 — 29, [90 — 81.
————, Jannes 27 — 36.
————, Maria 73.
Cleenwerck, Abraham 43.
————, Louise 17.
————, Marie 11, 14.
Clercq, Abraham le 48.
————, Johannes le 48.
————, Pieter Philip le 48.
Clicquennoi, Sara 88.
Cocq, Daniel le 90.
Colpaart, Adriaan 81.
Colijn, Martina 88.
Comblez, (of Cromblet), [Antoinette 62.
Comte, Suzanne le 26.
Contant, Izaak 16, 19.
————, Jannes 19, 60.
————, Pieter 19 — 20.
————, Tanneke 16, 20.
Cornelis, Adriana 80 — 88.

Cornelis, Cathalijntje 87.
———, Izaak 94.
———, Pieter 76.
———, Sara 57 — 92.
———, Tanneke 80.
Cornelissen, Mattheüs 28.
Cour, Jacob la 89.
Coutry, Cathalijntje 72.
Cromblet, zie: Comblez.
Cruinaart, Pieter 28.
Cruson, Isaac 87.
Cruijningen, Abraham van [51 — 52 — 52.
————, Abraham Izaak van [63.
————, Abraham Jannes [van 22.
————, Adriana Suzanna [van 66.
————, Anna van 62.
————, Cornelia Jozina van [93.
————, Gillis van 68.
————, Hendrik van [51 — 52.
————, Izaak van 52 — 52.
————, Jacob van 49, 72.
————, Janneke van 49.
————, Jannes van 52.
————, Jannes Hubrecht [van 93.
————, Johanna van 47.
————, Johanna Sara van [48.
————, Jozina van 67, 72.
————, Jozina Cornelia van [13, 93.
————, Maria van 44 — 98.
————, Pieter van 8, 22, [72 — 72.
————, Sara van 13.
————, Suzanna van 54, 62, [65 — 72.
Cuelenaere, Anna Maria 84.
Cuveljé, Adriana 87.
———, Simon 91.
Cijsouw, Abraham 32.
Cijsouw, Abraham Cornelis [72, 81.
———, Elizabeth Suzanna [36, 38.
———, Jozias 32.
———, Levinus (lees: Levinus [Abraham) 23.
Dacorat, David 22.
Dale, Jerijntje van 75.
——, Maaiken van 28.
Dalen, Janna van 86.
Damme, Jacobus Bernardus van [65, 95.
———, Magdalena van 94.
Danckaerts, Tonijntje 68.
Danikins, Jacob 86.
Datthijn, Jacob 34.
————, Jozina 56, 68.
————, Maatje 27.
Dees, Jacobus Mattheüs 44.
——, Jacomina Pieternella 18.
——, Janna (lees: Janna [Neeltje 18.
——, Magdalena Maria 15.
Dekker, Daniel 31.
———, Pieter Abraham 12.
———, Abraham den 55 — 57.
———, Izaak den 79.
———, Jacob den 9.
———, Janneke den 34.
———, Magdalena den [19, 60 — 37.
———, Pieternella den 56.
Dhont, Abraham 92.
——, Casimir 91.
——, Pieternella 85.
——, Sara Jacoba 40.
——, Sara Jozina 58.
Dibbetz, Cornelia Adriana 71.
Die, Elizabeth de 63.
——, Janneke de 37.
——, Jannes de 37, 38.
——, Nicolaas de 91, 92.
Dieleman, Christina Clara 42.
————, Jacob 31.
————, Jan 42.
————, Janna 19.
————, Maria 44.

Dirckx, Maatje 94.
Dobbelaer, Barbara Theresia 46.
———, Rosiana 53.
— Doelder, Jannetje den 42.
Doens, Melanie Maria 94.
Doenssen, Adriaan 22.
———, Jacob 68.
Dorst, Wilhelmina Cornelia 63.
Dorth, Abraham van 35.
Dossche, Angelina Christina 92.
Dosselaar, Isaac 8.
Douw, Elizabeth Pieternella 37.
Duijck, Maria 89, 91.
Duijtsert, Leendert 73.
Dijke, Maria Alida van 45.
——, Pieter van 18.
Eckebus, Adriana 70.
———, Izaak 96.
Elias, Andries 16, 19.
——, Hendrik 94.
——, Janna 20.
——, Maria 20.
——, Pieter 20.
——, Pieternella 16.
Ellants (of Elloot), Jacomina 28.
Engels, Johan 35.
Erasmus, Adriaan 26 — 26 - 82.
———, Adriaan Jannes 9.
———, Anthonetta Jozina, [9, 19.
———, Cornelis 82.
———, David 27.
———, Izaak 8, 33.
———, Jannes 9, 24, 25, 26 — [25 — 26 — 44 — 44 [— 53 — 82.
———, Jozina 49.
———, Maria 68.
———, Neeltje 70 — 74.
———, Pieter 9, 26 — 79.
———, Pieternella 77, 78.
———, Suzanna Sara 14.
Eijk, Johanna van 20.
Faas, Maria 51.
Faes, Petrus 31.
Faro, Johanna 12 — 80.
——, Maria 29.
——, Suzanna Clara 98.
Fassaert, Julius Josephus 90.
———, Leonie Maria 90.
Feber, le; zie: Lefeber.
Fenijn, Jozina 90, 95.
Feijter, Jelientje de 81.
———, Neeltje Janna de 33.
Flo, Lea du 55.
Focke de Goede, Janneke 93.
Fokker, Mr A. J. 54.
Fossé, Jacob du 47.
Fra, Jacob de 13.
——, Magdalena de 13.
Fraeije, Cornelis de 35.
Françoisen, Abraham 22.
Frelier, Elizabeth 73.
———, Jacob 73.
———, Jacoba 32.
———, Janneke 21 — 54.
———, Jannes 73.
———, Marie Florence 62.
Fremault, Anne Marie 26.
Fremouw, Andries 95.
———, Elizabeth 67.
Galle, Jacobus Bernardus 95.
Gardeijn, Maria de 30.
Geerings, Adriaan 39.
———, Suzanna 89.
Geerts, Jan 9.
Geertsen, Jacomina 29.
Geluk, Anthonie Cornelis 85.
——, Cornelis Jacobus 72.
——, Jacob Frederik 61.
Gernaard, Janneke 17.
———, Maatje 17.
Geijter, Guillaume de 28.
Gheldolf, 46, 55.
't Gilde, Jannes 88.
Gillissen Verschage, Abraham [91.
———, Jacobus [67.
———, Maria 92.
———, Sara 23.
Ginst, Paulus van der 77.
——, Pieter van der 41.
Goedgeluk, Jacob 42.
———, Maria 42 — 81.
———, Pieter 39.

Goethals, Joost 92.
———, Maria 92.
Goethert, Antheunis 86.
———, Catharina 78.
———, Cornelis 86.
———, Elizabeth 76.
———, Maria 83.
———, Michiel 28 — 83.
———, Pieternella 83.
———, Suzanna 78.
Goossen, Cathalijntje Maria 40.
———, Jannes 40 — 54.
———, Martina 88.
———, Pieter 40.
———, Pieternella 41.
Gores, Jannigje 72.
——, Pieter de 53.
Grand, Abraham le 94.
———, Elizabeth le 73.
———, Jozina le 99.
———, Magdalena le 93.
Graaf, Jacobus Bernardus de 48
———, Maria le 38.
———, Pieter le 99.
———, Suzanna le 16, 19.
Grave, Petrus de 63.
——, Victor de 38.
Groene, Maatje de 8.
Groenenberg, Anna van 17.
Groote, Abraham Pieter de 88.
———, Adriaan 19 — 88.
———, Jacobus de 88.
———, Jannes de 88.
———, Jozina Cornelia de 11.
———, Pieter de 37 — 88.
———, Suzanna de 88.
———, Willem Jannes de 74.
Gueffroy, Jeanne 10.
Guequierre, Maria 7.
Gijsels, Abraham 54.
———, Cornelis 54.
———, Jacob 71.
———, Jan 23.
Gijzebregt, Janna 19.
———, Wouter 38.
Haak, Levinus 88.
Haartsen, Isaac 81.
———, Suzanna Elizabeth 58
Zie ook: Abraham Arentsen [Decker.
Haele, Alida van 47.
Haverbeeke, Clementina [Celestina 99.
Haye, Marie de la 35.
Hayon, Marianne du 10.
Hecke, Adriana van 43 — 60.
———, Jannes van 55.
———, Nathalie van 40.
———, Paulus van 52.
Hee, Catharina van 13.
Hendriks, Adriaan 29.
———, Levina 10.
Hendriksen, Hendrik 45.
Hennefreund, Maria Christina [20.
Hennekeij, Maria 87.
Herklots, Gregorius 83.
Hermans, Sara 63.
Herny, Antheunis 98.
——, Catharina 98.
——, Jacobus 98.
——, Johanna 24.
——, Pieter 98 — 98.
——, Suzanna 24.
Herweijer, Grietje 53.
———, Jacob 82.
Heule, Suzanna 86.
Heijboer, Cornelis 71.
Heijnsdijk, Meeuwis 15.
Heijpe, Adriana 9.
Hoecke, Jacoba van 14.
Hoogerwerff, Cornelis 31.
Hoste, Anthonie 96.
——, Elizabeth Jozina 86.
——, Jacobus Pieter 96.
——, Willem 96.
Houte, Abraham van 11, 14 — [32 — 33 — 70 — 89 — [89 — 93.
——, Catharina van 91.
——, Cornelia van 7.
——, Daniel van 24 — 33 — [56 — 70 — 93.
——, David van 23 — 70, 96.
——, Elizabeth van 13 — 14 [— 23 — 38 — 70 — 91.

Houte, Esther van 30.
——, Izaak van 11 — 11 — 12
——, [- 33, 85-36-88-94, 95.
——, Izaak Johannes van 95.
——, Jacob van 12 — 16 — 17
[— 22 — 31, 79 — 57.
——, Janneke van 9 — 17.
——, Jannes 93.
——, Jozina van Houte 12 - 71
——, Maria van 32 — 65 — 83
[— 88.
——, Maria Magdalena van
[28 — 89.
——, Pieter van 14.
——, Sara van 29 — 59 — 97.
——, Suzanna van 10 — 33.
——, Tanneke van 80.
——, Wilhelmina van 54.
Houwe, Abraham van 17.
———, Cornelia van 55.
———, Jacob van 7.
———, Judith van 17.
———, Sara van 43.
Hubrechts, Janneke 22.
Hudders, Ambrosius 86.
Hullu, Abraham de 23 — 70 —
[75, 77 — 77, 78 — 77
[— 77, 78.
——, Abraham Jacobus de 82
——, Adriana de 53.
——, Anna de 18 — 27 — 56
[— 60 — 78.
——, Anthonetta Clara de 26.
——, Catharina de 96.
——, Elizabeth de 52 — 70 —
[71, 72.
——, Elizabeth (lees: Elizabeth
Clara) de 25.
——, Elizabeth Suzanna de 67.
——, Hendrik de 67.
——, Izaak de 12, 28, 29, 34.
[82, 85 — 23, 34 — 25
[— 29 — 29 — 49 — 79
[— 82, 87.
——, Izaak Jacobus de 32.
——, Izaak Jannes de 56.
——, Jacob de 24 — 25 — 29,
[81 — 30.
Hullu, Jacobus de 23 — 82,
[87 — 82.
——, Jacobus Willem de 56.
——, Janneke de 81 — 85.
——, Jannes de 25 — 48 — 69
[— 71 — 78.
——, Jannes Abraham de 48.
——, Jean de 30.
——, Johannes de 25.
——, Jozias David de 81.
——, Jozina de 30 — 87.
——, Magdalena Suzanna de
[72 — 82.
——, Maria de 23 — 24 — 24
[— 25 — 29 — 60, 61,
[69 — 67, 71, 74 — 81.
——, Maria (lees: Maria Clara
[de 25.
——, Maria Christina de
[24, 84 — 44.
——, Marie Madeleine de 39.
——, Nicolaas de 30.
——, Pieter de 19 — 50, 69 —
[56 — 63 — 66 — 69 —
[77.
——, Sara de 12 — 23 — 25
[— 28.
——, Suzanna de 34 — 44, 47.
——, Suzanna Cornelia de 38.
——, Suzanna Elizabeth de 82.
——, Wilhelmina de 75, 76.
Hulster, Jozina de 51.
———, Maria de 44.
———, Passchier de 45.
Hurgronje, Anna 96.
Huijge, Abraham 28.
———, Adriana 74.
———, Jacob 74.
———, Jan 71.
Huijsheer, Francina 77.
Imbo, Angelina 63.
Ipermans, Hendrik 53.
———, Paulina 53.
Israël, Cornelis 63.
Iwaarden, Pieter Marinus van 8.
Jacques, Carolus Johannes 38.
Jaeger, Rosalia de 89.
Jansen, Antheunis 64.

Jansen van Rosendaal, Cornelis [Nicolaas 18
————, Pieternella, 58.
————, Willem Marinus 81.
Janssen, 61.
———, Abraham 40.
———, Daniel 80.
———, Elizabeth 33 — 41 — [57.
———, Jacob 54.
———, Janneke 17 — 86.
———, Jozina 26.
———, Maria 81.
———, Pieter 94.
———, Sara 40.
Jonge, Adriaan Pieter de 58.
Karels, Elizabeth 99.
Zie ook: Carels.
Keesel, Adriaan de 36.
———, Janna de 37.
Kegel, Johanna 91.
——, Marinus 37.
Ketels (lees: Ketele). [Hubrecht 39
Ketels, Johan 13.
Keuninck, Abraham de 31.
————, Izaak de 31.
————, Jacob de 30.
————, Jannes de 30 — 31.
Klaaijsen, Jacob 95.
Knibbe, Aalbert 55.
Koker, Abraham Jannes de 59
———, Izaak de 59.
Koolman, Zacharias 57.
Kools, Abraham 18, 62.
——, Jacob 9, 19 — 19 — 54. [62, 65 — 62, 65.
——, Jannes 9 — 15, 67 — [62, 65.
——, Jozina 65.
——, Pieter 62.
——, Willemina 67.
Kooman, Jan 42.
Kopmels, Jobina 31.
Kote, Elizabeth van de 45.
Kotvis, Abraham 53 — 53.
———, David 74.
———, Elizabeth 72, 81, 83.
Kotvis, Izaak 67, 71, 74, — 67 [— 67.
——— Johannes 71, 72.
———, Jozina 67.
———, Pieternella 15, 67.
———, Sara Adriana 71.
———, Suzanna 18 — 75, 76, [85.
Kousemaker, Maria 45.
Kouwe, Jacob 58.
Kraaijmes, Suzanna Jacoba 92.
Kramer, Abraham de 74.
Krepel, Bartholomeüs 37.
Krijger, Johanna Christina 13, 32
Kubber, Tanneke de 18.
Kusse, Adriana 46, 47.
Labyt, Abraham 36, 97.
——, Cathalijntje 65.
——, Jacob 35.
——, Jean 35.
——, Marie 29 — 97.
——, Pieter Cornelis 79.
——, Suzanna 36.
Lako, Elizabeth 18.
——, Janneke 44.
——, Samuel 57.
Zie ook: Lequoy.
Lansen, Cornelia Johanna 40.
———, Sara 87.
Lare, Abraham van 48.
Leenhouts, Abraham 40 — 47.
————, Abraham Izaak 45.
————, Catharina Jozina 67.
————, Elizabeth 54.
————, Izaak 15, 50 — 20 [— 20 — 50, 55.
————, Izaak Abraham 16.
————, Jannes 50.
————, Johanna 59.
————, Jozina Cathalijntje [55.
————, Levina 80.
————, Magdalena 67.
————, Maria 54 — 78 — 93
————, Maria Sara 60.
————, Pieter 15.
Lefeber, Guiljame 80.
———, Jacob 85.

Lefevere, Franciscus Leopoldus [38.
Lequoy, Daniel 20.
Leurgans, Jacob 80.
Liebert, Magdalena 31.
Lienard, Isaac 90.
———, Jacob 87.
Lindheijmer, Johanna Helena 98.
Lippens, Hippolytus Ludovicus [84.
Lobel, Jan de 86.
Lombaard, Abigail 70, 96.
————, Pieter 58.
————, Sara 70.
Loo, Philip de 50.
Lous, Abraham 32.
Louwers, Izaak 39.
Louwerse, Jacoba 71.
Louyssen van den Meulen, [Maria 49, 72.
Lucieer, Jozias 78 — 78 — 80.
Luteijn, Abraham 32 — 61, 66 [— 69 — 73 — 75 — 75, [76 — 83.
———, Adriaan 61.
———, Adriaan Levinus 34.
———, Adriana 59 — 63.
———, Anna 52 — 58 — 75 — [85.
———, Cathalijntje 66.
———, David 60 — 61, 66, 69 [— 61 — 69 — 69 — [70 — 75.
———, Elizabeth 73.
———, Izaak 60, 61, 69 — 60. [63 — 60 — 61 — 83 [— 91.
———, Izaak David 66.
———, Jacomina 24.
———, Janneke 57, 61.
———, Johanna 76.
———, Magdalena 46 — 61.
———, Maria 9, 26 — 29, 81 [— 32 — 60 — 82.
———, Neeltje 36.
———, Neeltje Francina 9.
———, Pieter 61 — 69 — 70 [— 70 — 76 — 81.
Luteijn, Pieternella 75.
———, Sara 43 — 57, 61.
———, Suzanna 90.
———, Wilhelmina 67 — 75 — [75 — 76.
Luijster, Elizabeth van de 93.
———, Reinier v.d. 27, 83 — 34.
———, Willemina v.d. 26.
Luijt, Maartje 55.
Lijbaart, Aaltje 40.
———, Abigail 42.
———, Adriaan 39.
———, Adriana 39 — 51.
———, Daniel 41.
———, Jacob 39.
———, Jannes 39.
———, Sara 81.
Lijcke, Maria van de 95.
Lyser, Jacobus de 41.
——, Maria de 41.
Lys, Dingenis de le 94.
——, Jan de le 68.
——, Suzanna de le 68.
Maas, Berend 91.
Maat Albertus 65.
Mabelis, Johanna 86.
Mabesoone, Coleta 92.
————, Jacobus Bernardus [94.
————, Johannes Franciscus [89.
————, Leonardus [Franciscus 89.
————, Mathilde 65.
Magerman, Jozina 53.
————, Maria 50.
Mahieu, Adriana le 34
———, Anna le 83.
———, Cathalijntje le 85.
———, Isaac le 58, 69.
———, Louis le 58.
———, Maria le 76
Maillie, Isaac de 80.
Maire, Marie le 33.
Maker, Aaltje de 13.
———, Anna de 15.
———, Jacob de 43.
———, Magdalena de 54.

Maker, Pieter de 43, 63 — 43.
Male, Daniel van 25.
——, Jacob van 68.
——, Joost van 16.
——, Sara van 16.
——, Suzanna van 18.
Mallefas, Anna 65.
————, Izaak 29.
Manhave, Andries 43.
————, Anna 19.
————, Jannes 91.
Manilius, Charles 46.
Manneke, Jan Abraham 92.
Marinusse, Willem 55.
Marote, Cathalijntje 77.
Mart, Cathalijntje van de 88.
——, Suzanna van de 33.
Martens, Adriana 89.
————, Maria Sophia 99.
Masclee, Adriaan Abraham 42.
————, Adriana 56.
————, Cathalijntje Abigail 50.
————, Clement 42.
————, Jacoba 41.
————, Jacobus 41 — 42.
————, Jacobus Jannes 54.
————, Jannes 42, 54.
————, Jozina Jannetje 96.
————, Maria 30.
————, Maria Christina 81.
————, Pieter 87.
————, Salomon 37 — 41.
————, Suzanna Maria 46.
Mattheeusen, Philip 41.
Mazure, Marianne de 90.
Meester, Jannes de 32.
Mehoude, Elizabeth 62.
Melle, Abraham van 39.
——, Gideon van 68.
——, Izaak van 81.
——, Magdalena van 21.
——, Maria van 12.
Mersseman, Jacob de 55.
————, Pieternella de 14, [93 — 65.
Meulblok, Suzanna Cornelia 65.
Meulen, Adriaan van der 46, 47.
————, Cornelia van der 92.
Meulen, Jannes van der 18 — 66
————, Sara van der 70.
————, Suzanna van der 21.
Meulenaer, Maria 87.
————, Jacob de 7, 10, 16.
————, Sara de 26.
Meulendijk Jozias 83
————, Maria Elizabeth 80.
Meurisse, Jacques 33.
Mey, Marie Elizabeth le 30.
Meijer, Adriana de 40 — 78.
——, Johannes de 78.
Mez, Daniel du 71.
——, Marianne du 27.
Michielsen, Adriana 65.
Milliano, Angelina de 63.
————, H. V. de 40.
Minderhoud, Hendrik Aarnout [16.
————, Leunis 16.
Misilje, Abraham 40.
Modde, Franciscus Henricus [Edumondus 99.
Moelker, 86.
Moeraert, Charles 99.
Moggré, Adriaan 67.
————, Jacob 67.
Mol, Helena Jacoba 72.
Morel, Abraham 24.
——, Elizabeth 7 — 27.
——, Jacob 15.
——, Pieter 22 — 25.
Mortreux, Sara 43.
Mot, Marie Therèse 26.
Mullié, Jacob 52, 57.
————, Marie Rose 26.
————, Pieternella 53, 93.
Muijnck, Cornelia Jozina de 96.
————, Sara de 96.
Naeije, Maria Magdalena 91.
Nieuwenhuijse, Jacobus Johannes 75.
Nieuwenhuijse, Jan van 17.
Nieuwenhuijzen, Maarten [Cornelis van 72.
Nieuwkerke, Samuel van 94.
Nokker, Johanna Maria de 37.
Nortier, Abraham Izaak 96, 97.

Nortier, Catharina 46.
———, Isaac 92, 93, 96.
———, Izaak Johannes 97.
———, Janna Elizabeth 47.
———, Janneke 96.
———, Johannes 96.
———, Johannes Abraham 96.
———, Maria Suzanna 97.
Nuijting, Johanna 53.
———, Maria 56.
———, Suzanna 66, 74 — 74.
Obijn, Jannes 59 — 59.
——, Laurina 23.
——, Salomon 41.
——, Sara 58.
——, Suzanna 91.
Olivier, Cathalijntje 42.
———, Jacob 91 — 91.
Olphaart, Adriaan 17.
————, Jannes 82.
Oosterling, Jacob 87.
Orliëns, Jacoba van 30.
Ouwerkerk, Sara van 17.
Overbeeke, Neeltje van 20.
Pacquet, Anna 68.
Pallandt van Rosendaal, [familie 96.
Pandelaar, Vincent 28.
Parmentier, Jozina 12.
————, Nicolaas 50.
————, Pieter 55.
Pattist, Jannes 87.
———, Maria 90.
Pauw, Jan de 24.
Pauwels, Jacob 71.
———, Pieter 51.
Peenen, Abraham van 14, 93.
———, Catharina Maria van [64.
———, François Hubrecht van [53.
———, Hubrecht van 14 — 14 [— 64 — 64 — 64 — [66 — 73.
———, Hubrecht Jannes van 15.
———, Jacob van 15.
———, Magdalena van 87.
———, Maria van 26.
Peenen, Pieternella van 18.
———, Suzanna Sara van 53.
Pieters, Maria 40.
Pladdet, Jan Levinus 92.
———, Leijntje 40.
Plasschaert, Jan 40.
————, Jan Francies 40.
Plassche, Abraham van de 55.
————, Catharina van de 55.
————, Cornelis van de 53. [93
————, François van de 55.
————, François Jacobus van [de 90.
————, François (lees: [François Jacobus [van de 90 — 90.
————, Jacob van de 14, 93.
————, Janna van de 97.
————, Jannes van de 73 — [90.
————, Johanna van de 14.
————, Maria van de 78.
————, Paulus van de 89 — [90.
————, Sara van de 37.
Plasse, Jan van de 91.
Plat, Paul le 30.
Platschaart, Adriaan 91.
Pleijte, Cornelis 17.
——, Elizabeth 17.
——, Johanna 57.
——, Magdalena 17.
——, Willem 7 — 7.
Poissonnier, Clara 83.
————, Elizabeth 73.
————, Francina Catha- [lijntje 13.
————, Francois Jacobus [44. 97 — 44.
————, Izaak Jacobus [47 — 97.
————, Janna 94.
————, Levina 60.
Poley, Jan 81.
Poppe, Bastiana 53.
——, Jannetje 83.
——, Jozina 73.

Porrey, Abraham 13.
———, Isaac 39 — 88.
———, Jacob 24.
———, Jannes Izaak 34.
———, Magdalena 41.
———, Maria 94.
———, Sara 23.
Potteldoorn, Elizabeth 42.
Pré, Abraham du 14, 19.
——, Antoine du 10.
——, Jeanne du 24.
——, Noé du 10.
Priem, Adriaan 89.
Prooije, Francina Maria van 61.
———, Pieter van 95.
Provoost, Adriaan 87.
————, Anthonie Jacobus 86.
————, Jacobus 88.
————, Jacobus Johannes 88.
————, Johannes Jacobus 86.
————, Jozina Centina 93.
————, Pieter 80.
————, Suzanna 82, 87.
————, Suzanna Martina 88.
Pruijs, Elizabeth 74.
Putte, Abraham van de 77.
——, Anna van de 58.
——, Boudewijn van de 98.
——, Cathalijntje Elizabeth [van de 66.
——, Cornelia van de 66, 91.
——, Izaak van de 65.
——, Jannes van de 77 — 77.
Putter, Jan de 11.
——, Levinus de 42.
Puijdt, Pieternella de 98.
Quaak, Adriaan 16 — 32.
——, Cornelus Martinus 63, 84.
——, Jacobus Pieter 13.
——, Jacomina 32.
Quataert, Barbara Theresia [Josepha 89.
————, Carolus Johannes 91.
————, Catharina 48.
————, Nathalie Pelagia 89.
————, Rosalia 10.
Quetstroo, Catharina 50.
Quist, Christiaan Marinus 95.
Raes, Emile 65.
Rath, Martijnken de 70.
Regt, Leendert de 74.
Reu, Christina de 30.
——, Elizabeth de 96.
——, Sara de 97.
Reijniers, Tanneke 52.
Ridder, Abraham de 45.
———, Anna de 36.
———, Catharina Suzanna de [41.
———, Jacob de 44.
———, Jacomina de 80.
———, Janneke de 45.
———, Johanna de 16.
———, Maria de 21.
———, Pieter de 45.
———, Pieter Jacobus de 45.
———, Pieternella de 22 — 37, [38.
Rie, Adriaan du 66.
—, Suzanna du 81.
Riemens, Jan Johannes 88.
————, Leijntje Maria 95.
————, Pieter 77.
Risseeuw, Abraham 8 — 12 — [24 — 43 — 47 — [63 — 67 — 71 — 71.
————, Abraham Jacobus 40
————, Abraham Johannes [57, 67, 71, 72 — 57, [61 — 67, 72.
————, Adraan 44, 47 — 46.
————, Adriaan Pieter 99.
————, Adriana 86.
————, Anna 47.
————, Anthonetta 49.
————, Bastiana 53.
————, Cathalijntje 56 — 57, [60, 69.
————, Catharina Suzanna [48.
————, Cornelia Elizabeth 37
————, Cornelia Maria 47.
————, David Abraham 57, [61 — 61.
————, Elizabeth 16 — 72. [81 — 73 — 84.

Risseeuw, Elizabeth Suzanna [66 — 67 — 71.
———, Francina 56.
———, Francijntje 34.
———, Hubrecht 64.
———, Izaak 24 — 24, 33 — [46 — 29 — 40 — 42 [— 43 — 46 — 49 — [58 — 59 — 64 — 66, [91 — 83 — 98.
———, Izaak Abraham 7, 12 [— 71, 12.
———, Izaak Pieter 99.
———, Jacob Johannes 99.
———, Jacobus 12 — 34 — [44 — 52 — 53 — 53 [— 59 — 90 — 95.
———, Jacobus Abraham 18 [— 44, 47 — 96.
———, Jacobus Hendrik 53.
———, Jacobus Pieter 33.
———, Janneke 33, 59 — 51.
———, Jannes 15 — 43 — 54 [— 74.
———, Jannetje 21, 22.
———, Johanna 16 — 84.
———, Johanna Maria 63, 84
———, Johannes 24, 84 — [24 — 24 — 30 — 49 [— 72, 81, 83 — 98.
———, Johannes Jacobus 94.
———, Joost 52.
———, Jozias 49 — 56 — 69 [— 89, 91 — 94.
———, Jozina 25 — 52 — [52, 57 — 78 — 99.
———, Jozina Clara 15, 49.
———, Jozina Johanna 27.
———, Magdalena 62.
———, Magdalena Jozina 56.
———, Margarieta 17.
———, Maria 21 — 25 — 50 [— 52 — 62 — 90 — [92.
———, Maria Christina 43.
———, Neeltje Elizabeth 99.
———, Pieter 54 — 59 — 66, [74.
Risseeuw, Reinier 55.
———, Sara 12 — 48 — 48 [— 57 — 80.
———, Sara Pieternella 53.
———, Suzanna 42 — 52 — [91 — 74.
———, Suzanna Elizabeth [86.
———, Suzanna Jozina [42, 54.
———, Suzanna Magdalena [43.
———, Zeger Cornelis [34 — 80.
Riviere, Elias van de 66.
———, Jan van de 64.
———, Willemina van de 64.
Robijn, Jan 75 — 75 — 75 — 75
Rochussen, Rochus 9.
Roegiers, Bernardus Josephus [92.
Rosseel, Cornelia 66.
———, Janneke 37.
———, Johanna 77.
Roy, Jacob de 77.
——, Suzanna de 77.
——, Catharina la 45.
——, Anthonie le 12.
——, Anthonius le 98.
——, Suzanna le 91.
Ruijsscher, Pieternella de 54.
Rijk, Laurus 32.
Sage, Jean le 25.
Salomé,, Abraham 57.
———, Jannes Philip 25.
———, Pieter Anthonie 79.
———, Suzanna (lees: [Suzanna Johanna) 32.
———, Zeger Cornelis 57 — 80
Sanders, Izaak 84, 87.
———, Jacob 90.
———, Sara 33, 85 — 57.
Sarels van Rijn, Janna 39.
Schansman, Johan 74.
Scheele, Cathalijntje 12.
———, Cornelia Jacomina 56.
———, David 90.
———, Elizabeth 63, 84.

Scheele, Jan 40 — 90.
———, Jozina 12.
———, Magdalena Francina [82, 87.
———, Maria 8.
———, Mattheüs 12 — 85.
———, Reinier 12.
Schimmelpenninck van der Oye, Anna Cornelia 89.
Schippers, Elizabeth 88.
————, Johanna 85.
————, Maria 15.
————, Nicolaas 26.
————, Suzanna 88.
Schoonaart, Isaac 27, 83 — 81.
————, Janneke 81.
————, Suzanna 23.
Schout, Leijntje 73.
Schrijvers, Cornelia 8.
Schuijmers, Willemina 66.
Schijve, Abraham 78.
———, Adriaan 78 — 88.
———, Jozias Antheunis 78.
———, Jozias Izaak 88.
———, Sara 92.
Seny, Jacob 90.
Seyne, Madeleine de 29.
Simons, Maria Christina 48.
Slabbaert, Pieter 39.
Slock, Pieter 81.
Smet, Angelus Augustus de 99.
——, August de 65.
Smidt, Abraham de 70 — 85.
——, Jan de 83.
——, Tanneke de 87.
——, Wouter de 85.
Smit, Abraham de 93.
——, Abraham Jannes de [97 — 97.
——, Cathalijntje de 97 — 97.
——, Isaac de 92, 93, 94.
——, Jannes de 94 — 97.
——, Jannes Pieter de 97.
——, Jozina de 51.
——, Neeltje de 94.
——, Pieter de 92.
——, Pieter Jannes de 97.
Smijter, Jacob de 9.
Snouck Hurgronje, familie 80.
Sohier, Jacob 41, 43.
———, Pieter 74.
Soleil, Etiènne 99.
Sprenger, W. J. 31.
Stampers, Suzanna 13.
Steenhart, Aarnout 84.
————, Elizabeth 84.
————, Sara Clara 25.
————, Tanneke 59.
Steijaard, Abraham 31.
————, Isaac 39 — 98.
————, Johanna 98.
Stofferus, Franciscus 99.
Stokx, 37.
Stortewagen, Adriana 85.
Strain, Marie 31.
Strate, Anthonetta van der 49.
——, Jacobus van der 17 — [50 — 98.
——, Pieter van der 50.
Strien, Janna van 74.
——, Stoffelina Leuntje van 75.
Sturm, Julia Constantia 95.
Suwijn, Catharina 37.
Swarte, de 94.
———, Johanna Maria de 84, 87.
Tack, Cathalijntje 69.
——, François 88.
——, Maria 51 — 64.
Taillie, Anne 14.
———, Isaac 57.
———, Pieter 36 — 71.
Tas, Elodia Maria 38.
Tatenhove, Cornelia Adriana [van 92.
Tavenier, Francina 44, 47.
Temmerman, Petrus Johannes [95.
————, Regina 10.
Thienpond, Cathalijntje 73.
Thiers, Adriaan 96.
———, Levina 79.
Thomaes, Constantijn (lees: Constantinus Bernardus) 10.
Thomas, Cornelia 59.
———, Jacob 58.

Thomas, Magdalena 71.
Timmermans, Anna 38.
Timmerman, Leonardus 84.
Tol, Johanna 58.
—, Krijn 58.
—, Wilhelmina Adriana van 15.
Traas, Janna 32.
Treutelaar, Maatje 93.
Tromp, Johanna Jacoba 95.
Trouillart, Michel 26.
Troye, Tanneke 7, 10.
Unen, A. van 37.
Valcke, Noach 62.
Vate, Helena van de 18.
Veere, Janneke van de 37.
——, Jozina van de 89.
——, Kaatje van de 36.
Velden, Johanna van der 42.
———, Matthijs van der 42.
Verbeke, Emma 65.
———, Janneke 16.
Verbrugge, Isaac 42.
————, J. 61.
————, Janna 58.
Vercouteren, Jacobus Pieter 41.
————, Pieter Jacobus 40.
Verdouw, Aaltje 88.
————, Abraham 85.
————, Adriaan 50 — 53.
————, Cathalijntje 41.
————, Jacobus 7 — 10.
————, Janna 43.
————, Jannes 58.
————, Lucas 85.
————, Maria 71.
————, Simon 20.
————, Suzanna 29 — 58.
————, Tanneke 7.
Verduijn, Janna 60.
Vereecke, Adriaan 17 — 74.
————, Francina 82 — 94.
Zie ook: Verheecke.
Vergouwe, Francina 94.
Verhage, Abigail 15.
———, Abraham 55.
———, Abraham Pieter 87.
———, Anna 90.
Verhage, Clement Cornelis [51 — 58.
———, Cornelia 25.
———, Cornelis 51 — 60 — 73
———, Jacob 60.
———, Jannes 26 — 51 — 60 [— 70 — 73.
———, Johanna Magdalena 45.
———, Johannes 44, 45.
———, Magdalena 51.
———, Pieter 19, 60 — 60.
———, Suzanna 18.
Verheecke, Anthonie 56.
————, Janneke 68.
Zie ook: Vereecke.
Verheije, Helena Maria 84.
Verhoeve, Francisco 62, 64.
Verkruijsse, Jacob 97.
————, Jozina 51.
Vermast, Jacobus 45.
Vermeulen, Abraham 87.
————, Antheunis 81.
————, Esther 76.
————, Grietje 20.
————, Jacob 92.
————, Jannes 81.
————, Pieternella 86.
————, Wilhelmina 34.
Vermue, Jan 38.
———, Margaretha 84.
Verplanke, Anthonie Willem [63, 84.
————, Elizabeth Sara 20.
————, Janna Suzanna 94.
————, Jozina 47.
Verschage, zie: Gillissen [Verschage.
Versluijs, Adriaan 56.
————, Adriana 63.
————, Cornelia 60.
————, Janneke 56.
————, Martina 12.
————, Salomon 56.
Verstrate, Barend 59.
————, Johannes 19.
Verstrijnge, Maria Louisa 37.
Vervate, Daniel 31.
———, Dina 85.

Vey, Elizabeth de 65.
Viënne, Abraham 76 — 76.
Vinke, Geertrui 90.
Visser, Adriaan 65.
———, Adriana 52.
———, Cornelia 40.
———, Isaac 9.
———, Jannes 65.
———, Johanna 52.
———, Elizabeth de 39.
———, Gillis de 39.
———, Janna de 15, 16.
Vlieger, Abraham de 18 — 37 — [57 — 57, 60, 69.
———, Abraham Anthonie de [51.
———, Anthonie Abraham de [67.
———, Jacomina de 20.
———, Jannes de 10 — 55.
———, Maria de 50 — 51.
———, Pieter de 58.
———, Sara de 93.
Vloo, Jan de 17.
Vogelaar, Pieter de 63.
Voorde, Jan van de 43.
———, Jozina van de 82.
Vos, Jan de 14.
——, Johanna de 35.
——, Ludovica Sophia de 38.
——, Pieternella de 82.
Voskamp, Maria 65, 87.
Vijver, Hippolytus Modestus [van de 11.
——, Tanneke van de 64.
Wael, Rosalia de 74.
Waeter, Franciscus Jacobus [van de 10.
———, Maria Louisa van de 11.
———, Philippe Jacques van de [10.
Wage, Abraham 41, 57 — 66.
——, Johanna 66.
——, Maria 91.
——, Willem 56.
Watrelot, Jacob 10.
Weele, Janneke van der 93.
———, Johannes van der 93.
Weenegem, Jacob van 71.
Weijkman, Hendrik 36, 37.
————, Jannes 17 — 36.
Willaert, Elizabeth 24.
Wille, Anna Maria 99.
Willemsen, Abraham 47 — 47.
————, Elizabeth 47 — 47.
Winter, Adriana (lees: Adriana [Jocherina) de 19.
Wisse, Adriaan 92 — 92.
——, Maria 67.
——, Marinus 70.
Witte, Adriaan de 16.
——, Jacob de 15, 16 — 30.
——, Janna de 14.
——, Jannes de 15 — 27.
——, Jannetje de 91.
Wittewrongel, Willemina 60.
Woestijne, Neeltje van de 33.
Wouters, Pieternella 39.
Wijnant, Jan 39.
Wijte, Maatje 79.
Zandijk, Jan 95.
Zeeuw, Jannes de 73.
Zonnevijlle, Aarnout 13.
————, Abraham 39 — 83.
————, Adriaan 16.
————, Adriana Pieternella [29.
————, Catharina 14, 93.
————, Laurens 39.
Zoute, Jacobus de 32.
——, Joost de 21.
——, Jozina de 13.
——, Marinus de 25 — 44.
——, Suzanna de 32 — 59.
Zutter, Felicita de 38.
Zwart, Izaak Cornelis de 51.
——, Jan Willem de 51.
Zwanepoel, Elizabeth 95.
Wagemaker, Jacomina de 40.
Warrhe, Joost 58.

