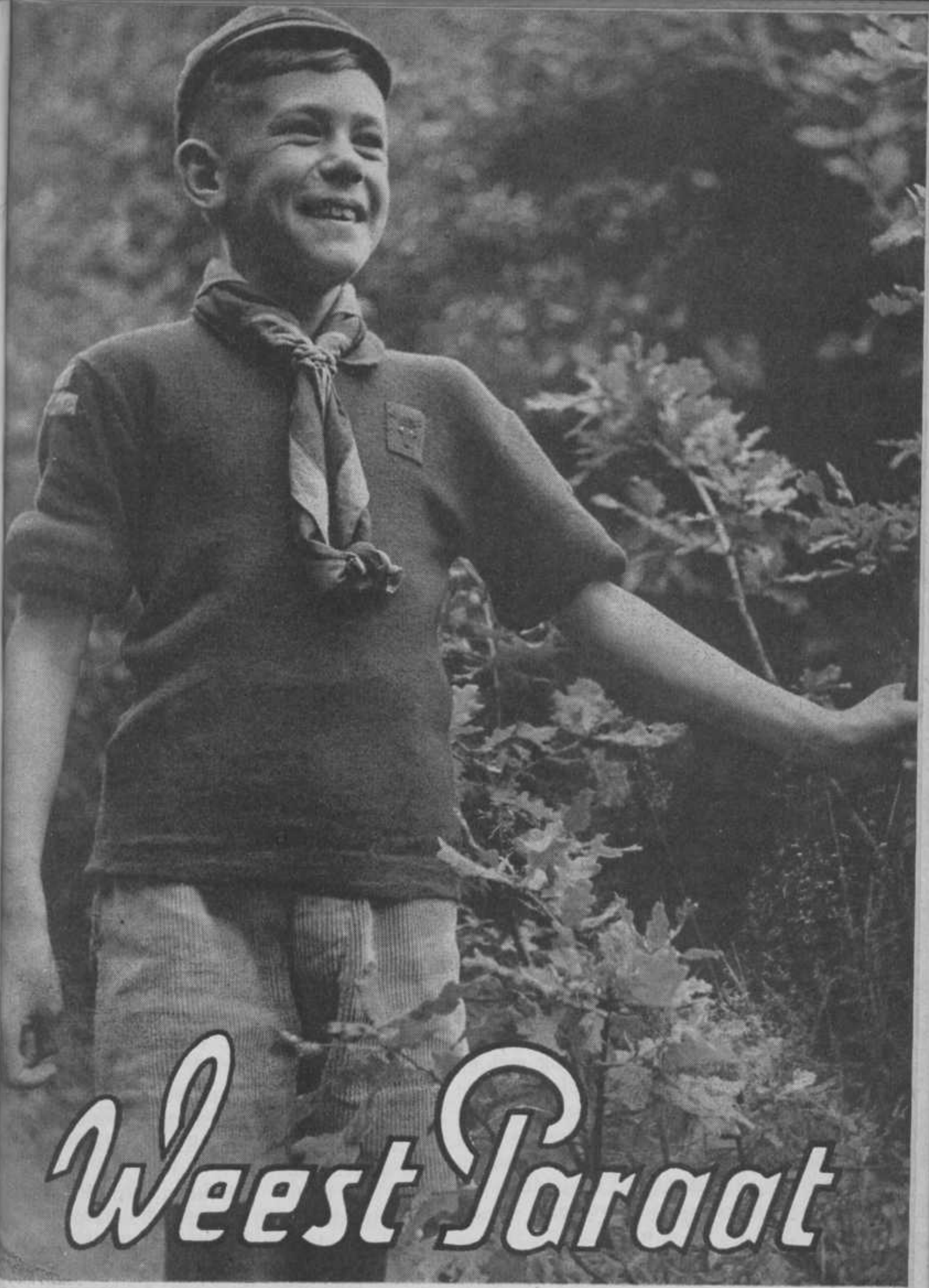

Weest Paraat

MAANDBLAD - JAARGANG 33 - No. 5 - FEBR. 1951

REDACTIE EN ADMINISTRATIE HET NATIONAAL HOOFDKWARTIER VAN „DE NEDERLANDSCHE PADVINDERS" - ZEESTRAAT 76 - 'S-GRAVENHAGE

Uit het Nationaal Hoofdkwartier

De heer W. C. Roest van Limburg heeft besloten medio Februari zijn functie van Hoofdcommissaris en van H.K.C. voor Training en Luchtverkenners neer te leggen.
In afwachting van de benoeming van een nieuwe Hoofdcommissaris is de heer W. J. Kruys, wrnd. Hoofdcommissaris verzocht zich te willen belasten met de leiding van de Vereniging.

* * *

Op een op 27 Januari j.l. gehouden bijeenkomst van Districtscommissarissen op het N.H.K. te Den Haag heeft de wrnd. Hoofdcommissaris een uitvoerige uiteenzetting gegeven over de gang van zaken in de Vereniging van de afgelopen maanden, die mede hebben geleid tot enige mutaties in het Bestuur. De wrnd. Penningmeester, de heer E. H. J. Volkmaars, gaf een uitgebreid overzicht van de financiën der Vereniging en zijn voornemens voor het te volgen financiëel beleid. Na een informele bijeenkomst van uitsluitend Districtscommissarissen hebben deze de wrnd. H.C. laten weten: dat de D.C.'s unaniem verklaard hebben, met genoegen kennis te hebben genomen van de toezegging van de wrnd. H.C. tot samenwerking met de Commissie van Vijf, volledig vertrouwen te hebben in de persoon van de waarnemende Hoofdcommissaris en 't aan hem over te laten uit te maken met welke H.K.C.'s hij de leiding van het Hoofdkwartier wil voeren.

* * *

Mr P. van Kleffens, secretaris van 't Bestuur, heeft ingaande medio Febr. bedankt voor deze functie. Door verhuizing naar elders heeft de heer van Kleffens tevens op 20 Januari in een bijeenkomst van alle leid(st)ers van het District Zwolle zijn functie als D.C. neergelegd.
De heer W. Kloot heeft bedankt als Districtscommissaris van het District Rotterdam, terwijl de heer R. H. C. Renssen afscheid nam als D.C. van het District Amersfoort.
Aan de scheidende functionarissen past een woord van warme dank voor het zeer vele, dat zij in bovengenoemde functies in het belang van de Vereniging hebben verricht.
Voor zijn vertrek heeft de heer Roest van Limburg de heer D. Molenaar bereid gevonden de functie van D.C. voor het District Zwolle te aanvaarden, terwijl de heer J. P. F. G. Corsmit te Soest bereid werd gevonden Hopman Renssen op te volgen als DC van het District Amersfoort.

* * *

Op Zaterdag 27 Januari was Hopman Tiethof 40 jaar padvinder en het District Apeldoorn heeft zijn D.C. op deze dag hartelijk gehuldigd. Er werd een defilé gehouden, dat ook in ontvangst genomen werd door de Burgemeester van Apeldoorn, Mr A. L. des Tombe. Daarna werd 'n receptie gehouden die door vele autoriteiten en vrienden uit de Beweging werd bezocht en waarbij ook aanwezig was de eerste Hopman van Hopman Tiethof zelf, nml. de heer G. van Es.

* * *

Het maandblad van en voor de Voortrekkers heeft een verandering ondergaan zowel wat het uiterlijk betreft als de redactie.
Op de laatst gehouden Nationale Voortrekkersraad werd V.T. besproken en het plan werd opgevat om de redactie uit te breiden en zodoende meer mogelijkheden aan te kunnen grijpen om het blad inderdaad te maken tot een echt blad van Voortrekkers. Het eerste nummer door deze

redactie verzorgd is reeds verschenen en vond bij allen die het lazen een goed onthaal. Natuurlijk zijn er enkele bedenkingen tegen de inhoud aan te voeren, maar we moeten bedenken, dat dit het eerste nummer is en dat gezond enthousiasme veel kan bereiken. We kijken met spanning uit naar het Februari-nummer.
Het redactie-adres is Minrebroederstraat 11 bis, Utrecht.

Jamboree 1951.

Het Internationaal Bureau deelt met de meeste nadruk mee, dat het ongewenst is dat niet aan de Jamboree deelnemende verkenners, voortrekkers en leiders, Oostenrijk bezoeken in de eerste helft van Augustus.
Oostenrijk beleeft een erg moeilijke tijd en de padvinders van dit land doen hun uiterste best om deze Jamboree tot een succes te maken. Dit streven eist alle energie op en het zou onridderlijk zijn en in strijd met onze padvinders idealen deze taak nog meer te verzwaren door als niet deelnemer aan de Jamboree, Oostenrijk te bezoeken. De burgerlijke autoriteiten hebben verboden om binnen een straal van 20 km rondom het Jamboreeterrein te kamperen, maar laten we dit verbod overbodig maken voor Nederlanders, door onze plannen op een ander deel van Europa te richten.
Het is de Oostenrijkse padvinders ONMOGELIJK padvinders zonder „Letter of Introduction" te helpen en deze worden dan ook naar hun eigen land teruggezonden.

Nationale Koempoelan 1951.

Evenals andere jaren zal de Nationale Koempoelan weer gehouden worden op de Goudsberg te Lunteren.
Het is prettig dat de N.V. De Renkumsche Heide, de tegenwoordige eigenaresse, ons het terrein wil afstaan tegen nader te bepalen condities.
De data voor deze Koempoelan zijn vastgesteld op **2 en 3 Juni 1951.**
De plannen voor deze gebeurtenis zijn al in voorbereiding, maar daarover te zijner tijd meer....



TEN AFSCHEID ✶ ✶

Medio Februari heeft de Heer Roest van Limburg afscheid genomen van „De Nederlandsche Padvinders", onze Vereniging die hij ruim vijf jaren als Hoofdcommissaris heeft gediend.
De Vereniging brengt dank aan de Heer Roest van Limburg voor het zeer vele, dat hij voor de N.P.V. heeft verricht. Hij stond altijd klaar om de Vereniging te dienen, elk vrij ogenblik, na het verrichten van zijn dagtaak, heeft hij gebruikt om te werken voor de Vereniging en nog nimmer had een H.C. zoveel contact met de districten. Door zijn persoonlijke bemoeienissen is veel tot stand gekomen.
Bij dit afscheid past een woord van warme hulde aan Mevrouw Roest van Limburg voor de steun, die zij haar man bij zijn werk heeft gegeven. In de gehele Veren. werd haar aanwezigheid en warme belangstelling voor het werk bijzonder gewaardeerd.

Van de
H.K.C-Verkenners

Nationale PATROUILLE-WEDSTRIJDEN 1951

De Patrouille-wedstrijden zullen dit jaar zijn: wedstrijden voor normale patrouilles, dus *geen* kader-patrouilles. Het is de bedoeling, dat door de districten die patrouilles afgevaardigd worden, die in het district de aldaar gehouden districts-wedstrijden hebben gewonnen, de zgn. lelie-patrouilles.

De in de districten elkaar bekampende patrouilles moeten zijn de Bandpatrouilles, dat zijn de patrouilles. die in de patrouille-wedstrijd in de troepen als de beste naar voren gekomen zijn.

Om het karakter van echte patrouille-wedstrijden goed tot zijn recht te doen komen, is het de bedoeling, dat de patrouilles niet speciaal voor deze gelegenheid worden samengesteld, doch deelnemen in de samenstelling zoals die op 1 Februari is. Voorop sta de bedoeling om het patrouillestelsel in deze consequent toe te passen en niet te doorkruisen terwille van een bepaalde wedstrijdopstelling, die misschien aan enkele flinke verkenners een op zichzelf niet onverdiende plaats in een wedstrijdteam bezorgt, doch niet steunt op de in meerdere of mindere mate aanwezige patrouillegeest. En de resultaten van deze patrouillegeest moeten toch in het wedstrijdresultaat tot uiting komen (samenwerking, invloed van de patrouilleleider, stand van training in deze patrouille bereikt, werkverdeling enz. enz.)

Aan de Districtscommissarissen verzoek ik hierop bij de inschrijving van de patrouilles voor de Nationale Wedstrijden wel te willen letten.

De meer zakelijke gegevens volgen hieronder:

Plaats: Buitencentrum van de N.P.V., Gilwell Ada's Hoeve te Ommen.

Tijd.

De deelnemende patrouilles melden zich Zaterdag 12 Mei tussen 14 en 15 uur bij de kleine Boerderij Ada's Hoeve. De wedstrijden eindigen Maandag 14 Mei zo, dat alle patrouilles (misschien een enkele uitgezonderd) nog die avond kunnen thuis komen.

Deelname.

Aan de Wedstrijden nemen deel de door de Districtscommissaris aangewezen Lelie-patrouille van 't district. Dit moet zijn een normale patrouille van 6 man.

Geen der deelnemers mag op 12 Mei de leeftijd van 18 jaar hebben bereikt.

Wanneer één van de patrouilleleden moet uitvallen, komt No. 7 of 8 van de patrouille voor hem in de plaats. Telt de patrouille nog geen 6 man, dan kan na toestemming van de D.C. een lid van één van de andere patrouilles invallen. Deze mag echter nooit een P.L. of A.P.L. van een andere patrouille zijn. Ten hoogste mogen 2 invallers met de patrouille meewerken. Alle deelnemers dienen geïnstalleerde verkenners te zijn.

Bij uitvallen van P.L. of A.P.L. moet door opschuiving van de eigen patrouille-leden de open plaats worden vervuld.

Uitrusting.

Volledig uniform. Verder de persoonlijke en patrouille-uitrusting voor een patrouille-kamp van drie dagen.

Per patrouille moeten aanwezig zijn: 2 morse-seinvlaggen of 2 stel sema-

phore-vlaggen, minstens één vizier-kompas, horloge.
Aangezien het kamp het karakter draagt van een week-endkamp (niet van een langer zomerkamp) mag de bagage niet verpakt zijn in kisten. Patrouille-karretjes zijn wel toegestaan.

Kerkgang.

Op Zondagmorgen 13 Mei zijn de patrouilles vrij om ter kerke te gaan in Ommen. In het kamp wordt des morgens een padvinderswijdingsdienst gehouden.

Puntentelling.

Er wordt geen rekening gehouden met de leeftijd van de deelnemende verkenners. Er is dus geen handicap.

Aantal Patrouilles.

Districten, die districts-wedstrijden (zgn. vóór-wedstrijden gelden hiervoor ook) hielden met 35 of meer patrouilles mogen 2 patrouilles afvaardigen. Bij 70 of meer patrouilles mogen 3 patrouilles worden afgevaardigd.

Aanmelding.

De districtscommissarissen melden de naam van de patrouille en de namen en de geboorte-data van de patrouille-leden op een formulier, dat hun zal worden toegezonden.
Invallers uit andere patrouilles (zie boven) dienen op het formulier te worden vermeld.
De ingevulde formulieren worden uiterlijk 5 Mei 1951 op het Nationaal Hoofdkwartier ingewacht.

Kosten.

De kosten bedragen *f* 15,— per patrouille. Zij worden bij aankomst op het Buitencentrum voldaan.

Publiek.

Tijdens de Wedstrijden is het terrein niet toegankelijk voor alle padvinders die niet deelnemen en tevens voor alle leiders, die geen functie hebben bij de wedstrijdstaf. Voor kamperende troepen, patrouilles of individuele verkenners zijn alleen dit jaar beschikbaar de terreinen op Junne of in het Eerderbroek.
Alleen bij het bekend maken van de uitslag (Maandagmiddag ca. 4 uur) kunnen belangstellenden aanwezig zijn.

Jury.

De Wedstrijd-staf en de jury worden tevoren samengesteld. Men kan zich dus niet als zodanig opgeven.

---

* Ontvangen bijdragen voor het B.E. fonds

Hulst, Emmen	*f*	1,—
Victoriehorde, Alkmaar, Kerst Goede Daad ouders	„	10,—
Maris, Hoensbroek	„	0,80
Rambonnetgroep, Zeist, Collecte Kerstwijding	„	13,10
District Rijnland, opbrengst brandmerk Koempoelan	„	6,70
Oosting, Zuidlaren	„	6,56
Elswoutgroep, Overveen, Oudejaarscollecte	„	36,70
Twente-Oost, Wijdingsdienst	„	23,25
Die Bogeheimers, Bakkum Kerst Goede Daad	„	20,50
N.N.	„	50,—
Weekend District Zwolle-Coevorden-Meppel	„	8,70
	f	177,31

Te koop aangeboden z.g.a.n.

PEDDELBOOT

(steekpeddels) voor 10 man. Bij uitstek geschikt voor alle verkennerij op de binnenwateren. Uitvoerige inlichtingen, koopprijs etc. te verkrijgen bij: „De Hollandsche Nachtegalen", p.a. Schipper J. Veldhuis, Wilhelminalaan 24, Alphen a.d. Rijn.



Is de Padvinderij Militairistisch?

Jan was al drie keer op de horde geweest en het werd dus hoog tijd om eens een bezoek aan zijn ouders te brengen.

Jammer, toen ik kwam, was zijn vader niet thuis, maar gelukkig was zijn moeder bereid tot een praatje en kon ik haar vertellen, wat wij willen met het padvinderswerk in het algemeen en hoe het toegaat op de horde.

Moeder luisterde vol interesse en zei, dat zij er zeker van was, dat het welp zijn van Jan zou helpen om van hem een flinke vent te maken.... maar zei ze, één ding is jammer. Jan zijn vader voelt eigenlijk niet voor de padvinderij. Hij vindt deze militairistisch. In de gehele opmerking lag besloten, dat Jan's vader geen sympathie had voor wat *hij* noemde „militairistisch". Ik bofte, want Jan's vader kwam thuis en zodoende kon ik hem eens polsen, waarom hij onze P.V. militairistisch vond.

„Ja" zei hij, „De padvinderij loopt in uniform, jullie groeten de vlag, jullie hebben een saluut en marcheren". Ik geloof, dat Jan's vader precies die punten aangaf uit ons padvinderswerk, die af en toe van de buitenwacht de opmerking brengen, als zou Scouting militairistisch zijn en het is daarom, dat ik iets wil vertellen van het gesprek, dat ik met Jan's vader had.

Ik heb hem eerst verteld, wat onze Stichter over dit punt heeft gezegd. B.P. zegt nadrukkelijk, dat de padvindersbeweging geen militaire bedoeling heeft (Zie Het Verkennen voor Jongens). Het vredesverkennen is een samenvatting der eigenschappen van kolonisten, voortrekkers, etc. als aanpassingsvermogen, zelfvertrouwen en de vele andere hoedanigheden, welke hen tot mannen onder mannen maakt.

We marcheren bij de padvinderij, omdat we daarmee kwiek optreden naar buiten bevorderen: het verhoogt de discipline en men verplaatst zich gemakkelijker en de jongens worden minder gauw moe.

We dragen uniform, omdat deze kleding practisch is en omdat financiële draagkracht, die zo gemakkelijk te herkennen is aan gewone kleren, door uniformiteit vervaagt.

We groeten de vlag, omdat deze vlag symbool van het land is en ons herinnert aan onze Belofte, dat we onze plicht zullen doen tegenover dit land en ik vertelde erbij, dat de Intern. Conferentie van 1931 had besloten, dat „plicht tegenover het land" betekent „plicht tegenover het wettig gezag van het land", welke belofte voor een jongen ook met zich meebrengt, dat hij zijn best doet om vooruit te komen door zijn tijd op school goed te gebruiken, goed voor zijn gezondheid te zorgen, zodat hij zich zo goed mogelijk bekwaamt voor de taak, die hij later in zijn land zal vervullen.

We hebben een speciale groet voor onze mede-broeder padvinders ....ja Jan's vader moest toch wel toegeven, dat dit geen uitingen waren van wat hij noemde „militairisme" uitsluitend en alleen, omdat de militairen ook marcheren etc., hoewel dit marcheren, het in uniform lopen etc. geschiedt met andere oogmerken.

Toen praatte ik met Jan's vader wat verder. Want wat is eigenlijk militairisme? Is dit niet een militaire dictatuur als regeringsvorm, die zeker

Van de Redactie

In verband met het opnemen van het voorstel tot statuten wijziging en een uitgebreide lijst van Kampeerplaatsen, is dit nummer wat dikker dan gewoonlijk.
Op het artikel „Leiderstekort en blote knieën", dat in het Januari-nummer van W.P. was opgenomen, is een onverwacht groot aantal reacties gekomen.
Het is een verheugend verschijnsel als er op inzendingen gereageerd wordt, maar het is helaas onmogelijk om de binnengekomen brieven op te nemen in verband met de plaatsruimte.
Alle brieven zijn zorgvuldig gelezen en zullen binnenkort in een bestuursvergadering worden besproken, evenals de verdere „uniform-problemen" die er nog zijn.
Wel kan ik nog zeggen dat het aantal voor- en tegenstanders van de lange broek ongeveer gelijk was. In het Maart-nummer van W.P. hopen we hier op terug te komen.
Tot zolang dus in Shorts!
In dit nummer vindt U onder de rubriek „Ingekomen" een artikel van Oubaas Scheepmaker over de Leider. Ik hoop dat dit artikel ook weerklank zal vinden, te meer daar het hier om veel belangrijker dingen gaat dan het „blote knieën" probleem.
Baden Powell heeft als uitdrukkelijke wens te kennen gegeven, dat niet zijn geboortedag, 22 Februari, maar St Jorisdag als internationale Padvindersdag gevierd zou worden.
Toch lijkt het mij goed deze dag een ogenblik stil te staan bij de figuur van onze Chief en ons eens af te vragen wat B.P. zoals hij door zijn boeken voor ons leeft, te zeggen heeft. Zo af en toe wordt er in onze Beweging het geluid gehoord, als zouden „Het Verkennen voor Jongens" en „Zwervend op de weg naar Levensgeluk" verouderd zijn. De motivering is dan dat de boeken veertig jaar geleden geschreven zijn — dat de wetenschap vooruit is gegaan — dat de inhoud voor de jongeren weinig meer te zeggen heeft, etc., etc.
Als dit zo zou zijn dan rest ons niets anders dan te wachten op de komst van een nieuwe Baden Powell, die voor nieuwe of vernieuwde richtlijnen zou moeten zorgen.
Maar naar mijn mening is B.P. niet verouderd. De Chief was een subliem mensenkenner en in het bijzonder een kenner van de jongen.
Verder is het mijn vaste overtuiging, dat de mens niet zo heel veel verandert. Wij kunnen ons nog altijd met evenveel plezier kwaad maken over de meest onbelangrijke zaken en aan de andere kant met heel veel genoegen net langs de essentie van het Leven heen lopen.
Baden Powell heeft ons nog evenveel te zeggen en te leren als dertig jaar geleden, indien wij achter zijn boeken de mens maar kunnen zien en *begrijpen*. Als wij ons inderdaad gaan verdiepen in de Mens Baden Powell, dan zullen wij steeds weer ontdekken, dat wij hem nog lang niet begrepen hebben. Wij zullen steeds weer nieuwe ontdekkingen doen, die ons werk en onszelf ten goede kunnen komen.

Indien degenen, die o.m. kanttekeningen willen maken in „Zwervend op de weg naar levensgeluk" **dit** aanvaarden, dan zal dit zonder bezwaar kunnen geschieden.
Hoofdzaak is, dat wij de mens Baden Powell en zijn geniale ideeën begrijpen en deze doen leven in ons padvinderswerk.

P.

(Vervolg van pag. 126)

alle Nederlanders afwijzen? En bedoelde Jan's vader dan eigenlijk, dat hij anti-militair was, dus tegen bewapening? Ieder mens is anti-oorlog, maar helaas zien velen bewapening als een noodzaak, die er moet zijn om onze ernstige wil tot vrede kracht bij te zetten. Ook de Ver. Naties hebben vrede als eerste en belangrijkste doelstelling, maar ook is daar het inzicht, dat in de wereld van vandaag — hoe tragisch dit ook moge zijn — dit bewapening met de modernste oorlogswapens met zich meebrengt. Ik heb Jan's vader gevraagd of hij de wereld-vrede meer kans geeft door b.v. een leer van geweldloosheid van wijlen Gandhi.... maar daar zijn we nog niet over uitgepraat en dat voert ons wat ver van ons uitgangspunt.
De padvindersbeweging is positief op vrede gericht: door training in naastenliefde en wereldbroederschap.

AKELA LIND.

Van „Ada's Hoeve"

Data Gilwellcursussen 1951

W = Welpencursus; V = Verkennerscursus; VT = Voortrekkerscursus; P = Predikantencursus; R = Refreshercursus; A = Aalmoezenierscursus.

WV	112	14—22 Apr.	V.K.J.B.
WA	4	4— 9 Juni	V.K.J.B.
V	113	4—15 Juni	N.P.V.
VT	18	16—24 Juni	N.P.V.
WW	129	18—23 Juni	V.K.J.B.
W	130	25—30 Juni	N.P.V.
PC	4	2— 6 Juli	N.P.V.
W	131	2— 7 Juli	V.K.J.B.
WV	114	2—13 Juli	V.K.J.B.
V	115	9—20 Juli	N.P.V.
W	132	16—21 Juli	N.P.V.
WW	133	16—21 Juli	V.K.J.B.
V	116	16—27 Juli	V.K.J.B
WW	134	30 Juli—4 Aug.	V.K.J.B.
WV	117	4—12 Aug.	V.K.J.B.
W	135	13—18 Aug.	N.P.V
W	136	13—18 Aug.	N.P.V.
		(uitsluitend voor mannen)	
WW	137	13—18 Aug.	V.K.J.B.
WV	118	18—25 Aug.	V.K.J.B.
WVT	20	18—25 Aug.	V.K.J.B.
V	119	20—31 Aug.	N.P.V.
WA	5	27 Aug.—1 Sept.	V.K.J.B.

De cursussen met W, V en VT worden te Ommen gehouden.



De Woodbadge is het enige insigne, dat Leid(st)ers mogen dragen. Hij wordt verkregen door het volgen van het schriftelijk en het practisch gedeelte van de Gilwellcursus, waarna bij de beoordeling gedurende 4 maanden van Horde, Troep of Stam moet blijken, dat het volgen van de cursussen resultaat heeft gehad.
Is de beoordeling gunstig, dan krijgt de Leid(st)er de Woodbadge en treedt nu automatisch toe tot de *1e Gilwell Ada's Hoeve Groep*. Deze Groep komt éénmaal per jaar bijeen in Ommen op de Gilwellreünie, om met elkaar ervaringen uit te wisselen, nieuwe ideeën op te doen en aldus opnieuw gesterkt hun taak in eigen Horde, Troep, Stam of District weer op te nemen. Immers van deze „Keurtroep" wordt verwacht, dat niet alleen hun eigen afdeling goed functionneert, maar ook, dat zij steeds klaar staan om anderen hun ervaringen door te geven en nieuwe ideeën te lanceren.

Als nieuwe leden van de Gilwell Ada's Hoeve Groep begroeten wij:

Welpen:

Mej. T. Stramrood, Zeist; H. P. v. Ettiger, Den Haag; F. J. J. Dersigni, Gorinchem; Mej. P. v. d. Elst, Almelo; Mej. G. Harmsen, Almelo; Mevr. D. Couvret-v. d. Band, Utrecht; Mevr. Th. Boshuisen-Fortuin, Driebergen; Mej. J. van Roekel, Driebergen; Mej. G. Verwey, Zeist; Mej. A. Kamminga, Zeist; G. A. v. Reenen, Zeist; Mej. N. Stoorvogel, Zeist; G. H. Goedings, Zierikzee.

Verkenners:

R. Kamerbeek, Amersfoort; P. Poelstra, Zwolle; D. Ghyben, Ommen; A. F. Herle, Amsterdam; H. Lahuis, Amsterdam; Ds L. S. Blom, Aardenburg.

Voortrekkers:

H. Schuemie, Den Haag; H. M. Gout, Den Haag; H. L. Wagenmans, Den Haag; J. J. Buitendijk, Den Haag.

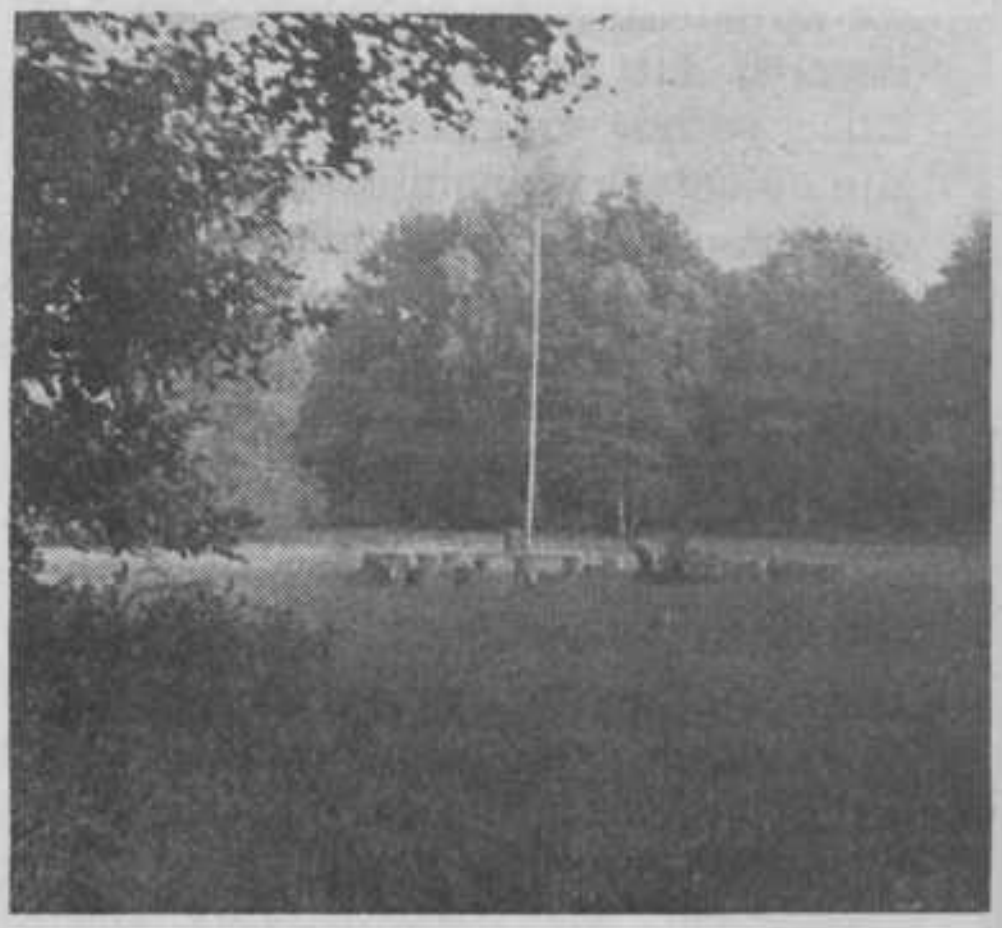

Verkenners

Over onze Insignes



Aangaande B.P.'s insignestelsel bestaan hier en daar opvattingen, die de juiste toepassing verhinderen.
Dikwijls wordt het insigne opgevat als een diploma van vakbekwaamheid, voor het uitreiken waarvan men een echt examen afneemt en vrij zware eisen stelt, welke geheel worden opgevat als objectieve normen.
Dit is echter niet juist. De uitgave „Wenken voor Beoordelaars" bevat een beknopte en zeer duidelijke uiteenzetting van het doel van de insignes. Laat toch iedere beoordelaar deze uiteenzetting goed lezen vóór hij met zijn taak begint.
In deze wenken staat: meer dan het resultaat gelde *de inspanning* als norm. Met de insignes uit de rubriek gemeenschapsdienst staat het iets anders. Hier eise men als waarborg voor doeltreffende hulp een meer in onderdelen omschreven kennis en vaardigheid.
Toch wordt op dit punt zeer dikwijls overdreven. Zo hoorde ik onlangs van een cursus voor het insigne ambulance, welke een half jaar duurde en elke week een avond in beslag nam. Hier zal wel zeer degelijk onderwijs zijn gegeven en een uitgebreide leerstof behandeld, doch zodoende legt men beslag op te veel tijd van de jongens, welke wordt afgenomen van de toch al aan M.O.- en avondscholieren zo krap toegemeten tijd. We moeten ons hierbij matigen en de harmonie in de training niet verstoren door op een dergelijke wijze het insignestelsel uit zijn verband te rukken.
Soms hoort men jongens zeggen: „Insignes zijn maar flauwe kul en 'n vent, die er met een heleboel pronkt, is maar een verwaande opschepper". Hier heeft de leider zijn jongens blijkbaar de ware zin van de insignes niet duidelijk gemaakt. Ik heb dikwijls jongens, die dit zeiden, geantwoord: „Ze moeten toch kunnen zien, waarvoor ze een beroep op je kunnen doen en je kunt de mensen des te beter helpen, als je van meer dingen begrip en vaardigheid hebt". Mooi gelegenheid om terloops op de betekenis van het kroonverkennerschap te wijzen en van hun plicht om hun licht niet onder een korenmaat te zetten. Al is het moeilijk, het is toch mogelijk, ook al ben je nog maar 15 jaar, om te gaan beseffen, dat je toebehoort aan een gemeenschap.
In dit vlak ligt trouwens ook de training voor de insignes voor de woudloperskoorden. De progressieve training van de aan ons toevertrouwde jongens moet, wil zij doeltreffend zijn, door karaktervorming leiden tot beter staatsburgerschap. En het buitenspoor is bij uitstek karaktervormend. In deze activiteiten vooral, maar ook in alle 71 verkennersinsignes met hun rijke, sportieve, technische, culturele, charitatieve veelzijdigheid liggen onze middelen.
Deze te mogen toepassen in het belang van onze jongens zij tegelijk ons zweet en ons loon.

P. J. MIDDELHOVEN.

X—groepen

DE WET.

In dit artikel wil ik met U nadenken over onze wet.
Het is vrij eenvoudig om op een gemakkelijke manier te spreken over goed en kwaad, maar wie beslist wat goed en kwaad is? Het meest eenvoudige is, dat jij en ik dat beslissen. Wie weet wat recht en wat onrecht is? Sommigen hebben een meer definitief bepaalde mening dan anderen, maar zo in het algemeen weten wij het wel. Of wij al of niet de Tien Geboden gelezen hebben en erin geloven, een feit is toch in elk geval, dat het idee, dat de meeste mensen zich gevormd hebben over recht en onrecht vrij goed aansluit bij deze geboden. Afgezien ervan, hoe deze geboden zijn ontstaan, of wie ze heeft voortgebracht, kunnen wij toch wel zeggen, dat zij de mensheid een maatstaf hebben gegeven voor goed en kwaad. De padvinderswet nu is een moderne visie, geheel en al ingesteld op de Jeugd, een jonge loot uit de wortels van deze zelfde geboden.
In de Scouter van Juli 1924 schreef B. P.: „In de Padvindersbeweging leggen wij aan de jongens de meest eenvoudige grondbeginselen van de godsdienst voor en proberen te bereiken, dat zij deze in praktijk gaan brengen."
Zo eenvoudig en fundamenteel zijn deze, dat het voor de oppervlakkige criticus schijnt, alsof scouting zonder enige godsdienst is. Maar nu weet hij, die scouting bestudeert en vooral hij, die het meespeelt, wel anders.
Ik heb gezegd, dat wij eenvoudige en fundamentele grondbegrippen aanhangen. Dit is gedeeltelijk, omdat deze door de jongens gemakkelijker kunnen worden verwerkt en gedeeltelijk, omdat staande op de bodem van alle godsdienstige vormen deze grondprincipes niet in strijd komen met enige van de verschillende geloofs-opvattingen en overtuigingen met welker leden wij te maken hebben.
Wij stellen deze zoals Christus ze heeft geleerd in hun twee meest eenvoudige vormen: Heb God lief met geheel Uw hart en het tweede hieraan gelijk is: heb Uw naaste lief als Uzelf. Aan deze twee geboden hangt de ganse wet en de profeten. Maar het is niet voldoende kinderen abstracte teksten uit het hoofd te laten leren en hen deze zo bij tijd en wijle te laten opzeggen. Dat zou al heel spoedig verbleken en weinig invloed uitoefenen op hun karakter en hun leven. Daarom zetten wij deze twee geboden om in een concrete, practische leefwijze."
Hij bedoelt hiermee dus, dat de padvinderswet en -belofte niet anders zijn dan een in voor kinderen begrijpelijke taal en in practische leefregels omgezette uitwerking van het ene grote gebod uit Mattheus 22.
Iedereen weet wat een wet is, maar het is voor ons allemaal erg moeilijk om te verstaan wat de Bijbel met een wet bedoelt. Want in onze samenleving is een wet gemaakt door onszelf, maar in de Bijbel is de wet niet afgeleid van de mensen, maar gesteld aan de mensen. Mensen kunnen niet doen wat zij maar willen. Want zij behoren toe aan Hem, Die hen heeft geschapen. Hoe groot een mens ook mag zijn, niets van deze grootheid heeft hij van zichzelf. Alles is even goed, ontvangen grootheid, gave. Maar daarom is er ook de opgave, de taak. Hoe meer de mens heeft ontvangen, des te meer zal er van hem verwacht worden. De mens is niet bezitter, maar rentmeester. Daarom wordt hij ter verantwoording geroepen. Iedereen heeft weet van verantwoordelijkheid. Iedereen merkt dat hij niet mag doen, wat hij wil. dat er is een: „Gij zult" en een: „Gij zult niet".
Wat wil God van ons? Wil Hij verschillende dingen, slechts een klein

aantal of slechts één ding? Ongetwijfeld wil Hij verschillende dingen. Ja, op ieder moment wil Hij zelfs een ander ding. Hij zegt niet alleen: „Gij zult niet stelen", maar Hij wil ook, dat wij niet jaloers zijn en niet hebzuchtig, dat wij overvloedig zullen geven overal waar het noodzakelijk is en ook, dat wij spaarzaam zullen zijn, zodat wij iets hebben te geven. „Gij zult geen vals getuigenis spreken tegen Uw naaste". Dat is: niet liegen, maar ook niet lasteren, niet veroordelen, niet scherp en liefdeloos spreken over anderen. Maar Hij wil ook, dat wij niet zelfzuchtig voor ons zelf zullen houden, waarmee wij anderen van dienst kunnen zijn met woord en daad. Wie kan optellen alles dat God van ons wil? Ja, zelfs is het zo, dat er geen enkel ogenblik in ons leven is, waarop God niet iets van ons wil en geen enkel ogenblik, waarop Hij niet iets anders wil dan het ogenblik daarvoor of het moment daarna. Daarom is het onmogelijk verloren gegane tijd weer in te halen.

Eigenlijk wil God slechts één enkel ding. „Ik ben de Heer Uw God, die U uitgeleid heeft uit het land Egypte, uit het huis der slavernij. Gij zult geen andere Goden voor mijn aangezicht hebben". Dat betekent: Gij moogt niet vergeten, dat Gij zijt het eigendom van God en niet van Uzelf. „Heb God lief met geheel Uw hart en de naaste als Uzelf". De boodschap van de Bijbel is: niet wat God van ons wil, maar wat Hij wil vóór ons. Niet wat wij hebben te doen, maar wat God doet en wil. Alleen zo kan men de Wet leren verstaan.
Mij dunkt, het is geen vraag of dit gebod voor de Christen zou gelden. Evenmin of het motto: Weest bereid (n.l. tot dienst van anderen) een motto voor Christen-jongeren kan zijn, want juist tot hen klinkt het: dient elkander. Zo kunnen en mogen wij deze padvinderswet en -belofte zien als een middel dat onze jongeren wil helpen als een Christen te leven.
Waar de padvindersbeweging algemeen is en over de gehele wereld het Spel wordt gespeeld door christelijke en niet-christelijke jongeren, is het mogelijk, dat deze wet en belofte, hoewel zij hun oorsprong danken aan het N.T.-isch gebod, toch los hiervan komen te staan. Ook dan behouden zij grote waarde en duizenden jongeren hebben ervaren, dat het idealen waren, waard om na te streven en steun gevend en houvast in de strijd tegen het verkeerde en liefdeloze.
Wanneer wij bewust vanuit de achtergrond van het Evangelie dit padvindersspel met onze jongeren willen spelen, zullen wij hen moeten leren zien, dat de plaats van de Wet voor de Christen is, die der dankbare wederliefde op de liefde van God, die hij ons schonk in Jezus Christus. Dat deze belofte en wet een *antwoord* zijn en dat boven belofte en wet staat: wij hebben Hem lief omdat Hij ons eerst heeft lief gehad.
Dan geldt niet: je *moet* iets bereiken, maar: je *moogt* van iets uitgaan.
Omdat het leven een waardevolle gave van God is, daarom is het heilig. Daarom is er de wet, die als een heg rondom een mooie tuin, de tuin heeft te beschermen tegen ruwe schenders. De mensen van alle tijden willen allemaal zelf tot God komen, door hun gebeden, door hun eigen goede leven, door strenge discipline, of door een heilig leven. Zij menen, dat, indien zij dit ernstig nemen en trouw zijn aan God, dat dan alle dingen in orde zijn.
Daar tegenover zegt de Bijbel: je kunt als mens nooit genoeg doen en je kunt 't nooit helemaal goed doen. Als je deze weg wilt gaan, loop je dood. Je moet niet bouwen op wat jezelf doet, maar alleen op wat God doet. Dat is moeilijk, dat is veel moeilijker dan gebeden en werken en de wet navolgen.

(Slot op pag. 133)

Kinderen uiten zich

In het Stedelijk Museum te Amsterdam werd tot eind Januari de tentoonstelling „Kinderen uiten zich" gehouden. Deze tentoonstelling kwam tot stand in samenwerking van de Stichting „De Werkschuit" en het Nutsseminarium voor Paedagogiek aan de Universiteit te Amsterdam en werd ingericht door de Werkgroep voor Aesthetische Vorming van de Werkgemeenschap voor Vernieuwing van Opvoeding en Onderwijs.

Daar de organisatoren van deze tentoonstelling zich voorstellen ook in andere plaatsen van Nederland te exposeren, wil ik U opwekken t.z.t. 'n bezoek aan deze tentoonstelling te brengen, omdat deze inspirerend is voor ons werk en wel speciaal het welpenwerk.

Misschien zou een expositie in een museum U doen verwachten, dat hier werk van uitzonderlijk begaafde kinderen werd getoond. Dit was zeker niet het geval. De gehele tentoonstelling is een pleidooi om *elk* kind te helpen, opdat zijn creatief vermogen en zijn gevoel voor schoonheid gelegenheid krijgen zich te ontwikkelen. De tentoonstelling toont werk van kinderen, die te Amsterdam gewerkt hebben op „De Werkschuit", 't Studiecentrum van bovengenoemde werkgemeenschap. Deze gemeenschap heeft als één van haar eerste beginselen aanvaard, dat opvoeding betekent bevordering van de grootst mogelijke ontwikkeling van de aanleg van ieder individu persoonlijk en als lid van de gemeenschap.

Ook het welpenwerk is gebaseerd op individuele training en het is goed als wij kennis nemen van het werk van de Werkschuit, die in deze tentoonstelling suggesties geeft voor tekenen, boetseren, aardappelstempelwerk, papier scheuren, linoleumsneden, werken met mergel en gips, acteren, poppenkast, met het maken van maskers, decors, poppen, enz.

De werkgroep heeft een geheel andere visie op de wijze, waarop men met kinderen moet tekenen, dan de schoolmeester of tekenleraar, die U en ik op de schoolbanken hebben ontmoet. Wij hebben braaf allerlei voorbeelden pogen *na* te tekenen. De Werkgroep heeft al die tekenboekjes en tekeningen (waarvan ik er vele herkende van mijn goede oude school!) veroordeeld en er een bord bijgeplaatst met: „Verminkers van de natuurlijke ontwikkeling". U proeft de tendenz: de gehele tentoonstelling pleitte om elk kind de kans te geven te tekenen, zoals het *zèlf* wil.... vooral af te stappen van het „bijbrengen" van wat wij goed en mooi vinden, maar alleen maar te trachten uit het kind te halen wat er in zit door het kind *zelf* te laten waarnemen.... en alleen *beter* waarnemen te stimuleren door misschien af en toe eens iets over de tekening te vragen. B.P.'s trainingsschema voor de welpen geeft vele elementen, die ik terugvond in suggesties in deze tentoonstelling. B.P.'s idee in het Welpenhandboek voor een welpenorkest vindt U terug in de Percussieband van de Werkschuit.

Mocht U eens in de gelegenheid zijn deze tentoonstelling te zien, probeert U dan aanwezig te zijn bij een rondleiding, waarbij U iets meer kunt horen van het werk op de Werkschuit en de daar opgedane ervaring. De

Door Baden Powell getekend, toen hij acht jaar was.





Werkschuit geeft ook in den lande cursussen voor jeugdleid(st)ers, die zeker zal inspireren tot nieuwe activiteiten in de horde.
Op de tentoonstelling was één wand met bijzonder geslaagde tekeningen. Bij informatie bleek, dat dit tekeningen waren van kinderen van artisten of kinderen opgegroeid in een milieu, waar men gevoel voor schoonheid had, waarvan ik aanneem dat dit zijn invloed op de kinderen niet had gemist.
Ter illustratie hierbij een tweetal kindertekeningen, één van de tentoonstelling en.... één van Baden Powell, getekend toen hij 8 jaar was. Ik ben overtuigd, dat deze tekening van B.P. had mogen prijken op de speciale wand, die ik zojuist noemde. Misschien is het aardig, als ik U erbij vertel, dat B.P.'s moeder een verdienstelijk schilderes was.... en B.P. heeft later wel getoond, dat hij talent had.
Trekt U uit deze laatste regelen niet een verkeerde conclusie. Deze tentoonstelling had niet de bedoeling kunstenaars in de dop te kweken, maar kinderen door activering van hun creatieve krachten meer kans te geven op een harmonische ontwikkeling.

N. E. L.

(Vervolg van pag. 131)

Maar nu mogen wij tot onze padvinders zeggen; dat Jezus Christus niet alleen de God is op hun padvindersspoor, maar de Weg zelf. Dat zij al bij Hem horen en dat zich dit verwerkelijken mag in hun leven. Omdat je bij Jezus hoort, daarom ben je eerlijk, vriendelijk enz. Wij mogen hun zeggen, dat wij mogen leven uit Zijn vergeving, waarbij elke dag weer een nieuwe mogelijkheid van God is. Zo kunnen wij met vreugde dit padvindersspel spelen met onze jongens, als blijde kinderen van God en zullen belofte en wet hen helpen om in de gewone dagelijkse omgang met elkaar en met anderen werkelijk christelijk te leven.

Kr.

Aangeboden

prachtige kampeergelegenheid

Zeer geschikt voor groepen. Dicht bij hei en zee. Ook mooie gelegenheid voor bivak.

P. J. van Muyen, Kruisweg 3, Callantsoog. (N.H.) Tel. K 2248 - 224.

Spelen voor Verkenners

★

Kompas Spel.

Geen benodigdheden.
Op de cirkel zijn de voornaamste kompasrichtingen aangegeven.
Op ieder punt staat een jongen. Een van de jongens staat in het midden van de cirkel.
Deze jongen noemt vlug na elkaar twee kompasrichtingen.
De jongens, die nu op de genoemde richtingen staan moeten vlug van plaats verwisselen. Degene van de twee die het laatst op zijn nieuwe plaats aankomt, gaat in het midden staan.
Dit is een vrij moeilijk spel dat we beslist eenvoudig moeten beginnen door goed het Noorden aan te geven, en de spelers de tijd om zich te oriënteren.

Initiatief race.

Geen benodigdheden.
De patrouilles in estafette formatie.
Ongeveer tien meter voor de patr. is een lijn getekend.
Op beginsignaal begeeft nummer 1 zich naar de lijn, raakt deze aan en keert op dezelfde manier weer terug, tikt nummer twee etc.
De restrictie die we aanbrengen en die de naam van dit spel rechtvaardigt, is de volgende:

Iedere jongen van 'n patrouille moet zich op een andere manier voortbewegen dan zijn voorganger!!!
Laat ze dus maar hollen, hinken, rollen etc. etc. Ga door tot er geen variaties meer bedacht kunnen worden.

Sein Spel.

Benodigdheden: zoemer of fluit.
De deelnemers lopen in een grote cirkel. Terwijl de jongens rondlopen seint de spelleider een morse bericht (een willekeurig stuk uit een boek o.d.).
Als de leider echter een letter uit het code-woord „zit" seint dan moeten de deelnemers onmiddellijk gaan zitten. De jongen, die het laatste zit krijgt een tegenpunt voor zijn patrouille.

Later kunnen we het code-woord natuurlijk uitbreiden b.v. ga zitten etc. Hebben de jongens dit spel door en reageren ze vlot op de letters dan brengen we nog meer variatie aan b.v. reageren op:

1. ga zitten
2. raak de muur.

De letters a en e komen in beide codewoorden voor, dus er kan op twee manieren op gereageerd worden.

Wie redt de drenkeling.

Patrouilles in estafette formatie. Alle jongens een stuk touw. Op beginsignaal knopen de jongens hun touw aan elkaar en no 1 van de patr. probeert een doel, dat op enige afstand voor de patrouilles is opgesteld te raken.
Bij de puntentelling houden we rekening met de snelheid, goede of fout gelegde knopen en met het feit of het doel geraakt wordt of niet.

Speel het spel ook zonder dat er touw gebruikt mag worden. (Met dassen, riemen etc. komen ze een heel eind, snel reageren op een onverwachte opdracht).

Paalsteek leggen.

Benodigdheden: per twee jongens ongeveer 5 M. touw. Jongens twee aan twee tegenover elkaar, met de gezichten naar elkaar toe. Voor hen op de grond ligt een stuk touw.
Op beginsignaal proberen beide tegenstanders met het touw een paalsteek om hun middel te maken, terwijl ze er tevens voor moeten zorgen dat hun tegenstander hiervoor geen kans krijgt.

Dit spel kan ook als volgt gespeeld worden.
De troep wordt in twee rijen verdeeld die tegenover elkaar staan. De rijen worden genummerd zodat in beide rijen jongens voorkomen met een gelijk nummer.
Tussen de twee rijen ligt op de grond een lang stuk touw.
De spelleider roept nu b.v. „nummers vier"!! Deze jongens rennen nu ieder naar het einde van hun touw en proberen nu de paalsteek om hun middel te maken (zie boven).
Opmerking: de meeste knopen kunnen in dit spel beoefend worden als we er wat variatie in brengen.

INGEKOMEN

Kanttekening bij het verslag van het Leidersconvent.

In het verslag van het Leidersconvent lees ik de volgende zinsnede: „de culturele zijde van de padvinderstraining wordt schromelijk verwaarloosd".
Het is duidelijk, dat de commissie, die dit oordeel velt, hier een tekort signaleert van de Topleiding. Ik onderschrijf dit oordeel ten volle en kan het, hoezeer het me overigens ook spijt, niet vergoelijken.
Toch geloof ik, dat we zelf in ons werk heel veel aan deze zaak kunnen doen. Het is een feit, dat er tal van groepen in ons land zijn, die geenszins tekort schieten in de culturele leiding, die er van hen uit gaat. Maar anderszins is het evenzeer een feit, dat het aantal groepen, dat deze zijde geheel verwaarloost, veel groter is. En juist voor die groepen zijn richtlijnen noodzakelijk.
Zelf ben ik van mening, dat er een massa leiders zijn, die niet de minste notie heeft, wat culturele vorming eigenlijk wil zeggen. Ze hebben de klok wel eens horen luiden, maar weten in de verste verte niet waar de klepel hangt. Het meest te betreuren is daarbij, dat het zeker niet het slechtste deel van de leiding is; integendeel. Het is vaak juist 't meest actieve deel van ons corps!! De mensen, die zich met hart en ziel aan de zaak geven, die zij op zich genomen hebben. Al hun beschikbare tijd gaat naar de jongens. Niets is hun te veel. Zij bezoeken de vergaderingen, die gehouden worden en zijn daarnaast nog vaak te „porren" voor tal van karweitjes in District of Sub-district. En toch.... speciaal met de oudere en meer ontwikkelde verkenner komen ze in conflict. Die kunnen ze niet houden. Ze schieten daar tekort. *En hier ligt m.i. ook de wortel van de moeilijkheden, die de padvinders-organisatie kent ten opzichte van de oudere jongen!*
Wil men tot een verbetering komen, dan is het in de eerste plaats noodzakelijk, dat er leiding is, die voor haar taak staat en die zelf een gedegen opleiding heeft gehad. Niet alleen in de verschillende padvindierstechnieken die ik zeker niet uitschakel!!!, maar zéér zeker óók op cultureel gebied.
Wij, leiders, moeten tal van tekorten in onze ontwikkeling welbewust aanvullen. Wij moeten naast de tijd, die we aan de jongens *direct* geven, er zeker aan denken, dat er veel tijd nodig is voor ons zelf, die *indirect* aan onze boys ten goede komt.
We moeten open staan voor kunst en wetenschap, voor literatuur en folklore, voor de problemen en de politiek van onze eigen tijd.... en er is nog veel meer!
En dan hoor ik al het schamper lachen van de velen, die denken, daar nooit aan toe te komen. Het schouderophalen zie ik van anderen, die dit overdreven vinden en „niet-padvinderlijk".

Ik weet heel goed, dat ik hoge eisen neerschrijf, maar kunnen we onze eisen, waar het onze jongens betreft, hoog genoeg stellen? Ik meen van niet. Wie een klein zaakje van weet-ik-wat-voor dode, materiële dingen gaat drijven, moet, de wet vereist zulks, tal van diploma's en vergunningen in zijn zak hebben. Maar wie met het levende materiaal van de jeugd gaat werken, mag liefhebberen zoveel en zo slecht en zo goed als hij/zij wil! Dat is onjuist!! Als er geen wettelijke bepalingen zijn, laten we dan als leiders en leidsters zorgen, dat we zó hoog onze eisen stellen, dat dwingende bepalingen niet nodig zullen worden, ook in de toekomst.
Werk aan je eigen ontwikkeling en

(Slot op pag. 136)

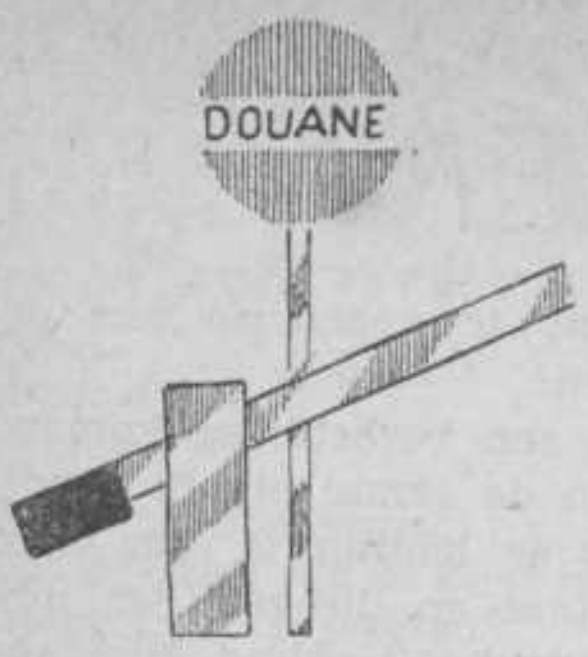

Buitenland

Reizen in Frankrijk

Het Scoutisme Français heeft ons een aantal punten laten weten, die misschien van pas komen voor hen, die van plan zijn in Frankrijk te reizen en daar te kamperen.

1. Het terrein.

Talrijke streken van Frankrijk zijn prachtig, we hoeven alleen maar te denken aan de kastelen langs de Loire, Bretagne, de Vogezen, de Franse kust langs het Kanaal en in Bretagne.
De Côte d' Argent is gevaarlijk. Zeeverkenners kunnen hier wel terecht, maar dienen zich van te voren in verbinding te stellen met het Franse Hoofdkwartier.
De Alpen, het Centrale Massief en de Pyreneën bieden alle mogelijke gelegenheid voor bergbeklimmen; in de Vogezen kan men gemakkelijk alleen bergbeklimmen.

2. Speciale liefhebberijen.

Speleologie: de Franse verkenners zullen diegenen, die speciale belangstelling hebben voor grotten, graag inlichten over de mogelijkheden.
Zeeverkennen: Frankrijk heeft talrijke rivieren, die kleinere of grotere moeilijkheden opleveren. De Franse verkenners zullen hier graag nadere inlichtingen over geven.
Luchtverkennen: In de omgeving van Parijs, te Charence bevindt zich een luchtverkennerscentrum.

3. Kampterreinen.

Er zijn in Frankrijk geen permanente kampterreinen, behalve de buitencentra, die in het zomerseizoen vooral dienen voor de Gilwell-cursussen. Men kan echter in alle streken van Frankrijk goed kamperen, behalve in de vlakte van Noord-Frankrijk tussen Amiëns en Vlaanderen, de omstreken van Châlons bij Reims, en de kust van de Middellandse Zee. Enkele kampterreinen bevinden zich in de Midi, maar nog al diep het land in. Men moet hier zeer voorzichtig zijn wegens brandgevaar.
Tussen 1 Juli en 15 Augustus zijn de kusten van Bretange en Normandië te vol met dagjesmensen, dan dat verkenners hier behoorlijk te recht kunnen.

4. Kampvoorschriften.

Men heeft steeds toestemming nodig van de eigenaar om te mogen kamperen op een bepaald terrein. In het algemeen mag men in Frankrijk geen vuur maken binnen 200 meter afstand van een bos. Ontheffing kan men tevoren vragen aan de Departe-

---

(Slot van pag. 135)

tracht het culturele peil van je groep omhoog te halen. Geef je niet arm, maar zorg, dat je bijtijds zelf ontvangt van de schatten, die anderen jou willen geven op vele gebieden. Ga naar concert en schouwburg, naar lezing of debat-avond en verruim je geest. Dat is tevens het beste middel voor een levend leiderschap.

E. A. J. SCHEEPMAKER.
Amsterdam.

Overgenomen uit „De Koerier", districtsblad van het District Amsterdam.

mentale Inspecteur des Lanx et des Forêts en wordt in het algemeen toegestaan.
In het algemeen is iemand in het dichtst bijgelegen dorp bevoegd om deze ontheffing te verlenen.

5. Contact met Franse Verkenners.

Het zal in het algemeen niet eenvoudig zijn in de buurt van de kampterreinen voldoende Franse verkenners te vinden voor hulp e.d. Immers, de kampterreinen liggen in streken die minder bevolkt zijn, hier zijn dus minder troepen en de verkenners hiervan zijn in de vacantie meestal zelf van huis.

6. Transportprijzen.

In het algemeen kost een derde klas kaartje per spoor 4 fr. per km. Er worden allerlei reducties gegeven voor gezelschappen vanaf 10 personen.

7. Voedselvoorziening.

Behalve voor vrij afgelegen kampterreinen stellen in het algemeen de leiders in Frankrijk zich in verbinding met grossiers, zodat er kortingen verkregen kunnen worden van 10 tot 25%.
De kampkosten bedragen voor de Fransen 180 tot 200 fr. per dag. Voor vreemdelingen, die minder gewend zijn aan de landelijke gebruiken, moet men wel rekenen op 200 tot 250 fr. per dag. Men zal zich steeds wel aanpassen aan de speciale gewoontes van de streek waar men is, over het algemeen is men dan minder duur uit.
Enkele prijzen, deze prijzen geven 't gemiddelde aan en zijn aan verandering onderhevig:
Vlees: 250 tot 600 fr. per kilo.
Margarine: 320 fr. per kilo.
Melk: 28 fr. per liter, 42 fr. in Parijs.
Bacon: 45 fr. per kilo.
Suiker: 103 fr. per kilo.
Thee: 1200 fr. per kilo.
Boter: 640 tot 710 fr. per kilo.
Vet: 350 fr.
Eieren: 12 tot 20 fr.
Kaas: 400 fr.
Chocolade: 80 fr. per kwart kilo.
Koffie: 720 fr. per kilo.

8. Onderdak.

In Parijs is een ontvangstcentrum aanwezig, dat echter zeer sobere accommodatie biedt, 'n ander is er te Nice. Men hoopt er nog meer in werking te stellen. Te Lourdes heeft men een doorgangskamp.

9. Diversen:

Wanneer men minder dan 'n maand in Frankrijk blijft, hoeft men zich niet bij de politie te melden. Het hiken is verboden. Verschillende Fransen zijn wel in staat enig Engels te begrijpen. Aan verkenners in uniform wordt gevraagd niet te roken in het publiek; verder wordt afgeraden in uniform café's e.d. te bezoeken. Men dient in bezit te zijn van een Lettre de recommandation.
Wanneer men van plan is een bezoek aan Frankrijk te brengen, en men een beroep wil doen op de Franse Hoofdkwartieren, dan dient men zijn aanvragen niet later dan eind April in te dienen.
De Nationale Padvindersraad beschikt over een lijst van Bergsportcentra en zal belangstellenden graag inlichten over de mogelijkheden.

★

De Pen-Club ontving uit Amerika aanvragen voor correspondentie van twee welpenleidsters, n.l. van:
Mrs. Levi Oblander
Rank: Den Mother. Age: 35. Sposored bij: Methodist Church. Special interest, Hobby: Sewing. Is able to have translated: French, German. Spanisch.
Mrs. Boyd H. Stewart.
Rank: Den Mother. Sponsored bij: Pearl Street School. Special interest.

Hobby: Model Railroads, Stamps. Is able to have translated: German, French.
Beiden hebben reeds brieven — in Engels — ingesloten; bovendien van elke „cub" der „den" van Mrs. Stewart een kort briefje aan een welp van de Nederlandse horde.
De Pen-Club heeft hiervoor geen correspondentie-adressen beschikbaar, en verzoekt U, zo mogelijk, deze aanvragen in Uw bladen bekend te maken. Zij, die hierop in willen gaan, kunnen zich richten tot de Pen-Club van de N.P.R., waarna de betreffende brief hen zal worden toegezonden.
Enkele Engelse troepen zoeken contact met Nederlandse en wel 24th Stepney in Londen (Church of England); 18 verkenners, grammar school, belangstelling voor sport, toneel en verkennen in 't algemeen.
17th Cheltenham groep (Gloucestershire) 18 welpen en 18 verkenners. belangstelling voor verzamelen, sport, kamperen enz.
1e Barrow in Turness (Lancashire) 48 verkenners, belangstelling voor patr. activiteiten, buitenleven, grote spelen, insignes enz.
3d. Goole troep (Yorkshire) 25 welpen, 28 verkenners, belangstelling voor alle verkennersactiviteiten, tuinieren, voetbal en konijnenhouden.
Troepen, die interesse hebben in het wisselen van correspondentie en misschien ook voor kampen, kunnen dit melden aan de Nationale Padvindersraad, Jan van Nassaustraat 113, Den Haag.

★

De National Templar Order's Scoutassociation in Zweden nodigt 'n patrouille van 7 à 8 man en een volwassen leider uit tot het bijwonen van haar National Camp Jamborette Järvsö".
Bijzonderheden:
Datum: 8—16 Augustus a.s.
Plaats: Järvsö, ongeveer 300 kms. (180 Engelse mijlen) ten noorden van Stockholm, aan de oever van de rivier Ljusman; een mooie plaats, omgeven door bossen en bergen.
Kosten: De leden van het Nederlandse contingent zijn gasten van de Zweden vanaf de aankomst in Järvsö tot aan het vertrek. Zoals reeds eerder vermeld ontvangen padvinders, jonger dan 20 jaar bij de Zweedse spoorwegen een reductie van 50% per enkele reis.
Prijs van een retour Gothenburg of Malmö—Järvsö is ongeveer 45 Zweedse kronen.
Programma: Er bestaat een plan voor een tocht naar de bergen in de omgeving.
(De Nederlandse gasten kunnen ook enige tijd voor en enige tijd na het kamp in Zweedse padvindersfamilies verblijven).
Uitrusting: Tent en kookgerei meebrengen; stro voor matrassen en vuur wordt verstrekt.
Opgave: Voorlopige aanmelding voor 31 Maart a.s.; definitieve opgave niet later dan 31 Mei.
Verdere gegevens volgen spoedig.

Mededeling

a. Ter overname aangeboden de bruikleen van een

zes meter spitsgatsloep,

ingericht als twee master met boegspriet. Bijlevering van mast(en) e.a. rondhout en tuigen tegen nader overeen te komen prijs.

b. Te koop aangeboden

prima zeilsloepje

met eerste klas tuigen toebehoren tegen de prijs van *f* 400,—.

a en b in combinatie of apart. Te bezichtigen: Paterswolde (Gr./Dr.). Te bevragen: Schipper Chr. van den Berg, Zwanestraat 35a, Groningen.

Aan de leden van het

★

leidersconvent

★

Broeders en Zusters Padvinders,

Velen onder U zullen zich afgevraagd hebben, waarom wij onze, in de vergadering van het leidersconvent op 20 Mei j.l. gedane, toezegging van publicatie van ons statutenwijzigingsvoorstel in „Weest Paraat", niet gestand deden. Wij kunnen U mededelen, dat wij ons voorstel op 22 Augustus aan de Hoofdcommissaris deden toekomen in de vorm van kopij voor „Weest Paraat". Het verwonderde ons dan ook wel, dat wij in het Septembernummer van „Weest Paraat" het voorstel niet zagen opgenomen. Wij weten dat echter aan het vrij late tijdstip, waarop wij onze kopij inzonden.
Op 2 October schreef de Hoofdcommissaris ons een brief, waarin hij namens het Bestuur commentaar gaf op ons voorstel. Toen wij, na bestudering van dit commentaar telefonisch contact zochten met de Hoofdcommissaris, bleek ons, dat over de procedure van de statutenwijziging een misverstand bestond tussen het Bestuur en onze commissie. Het bestuur was van mening, dat de bedoeling van de opdracht van onze commissie was om in de eerstvolgende vergadering van het leidersconvent een voorstel in te dienen. Zou de voorgestelde wijziging conform artikel 18 lid 2 van de (bestaande) statuten worden gewenst door minstens 1/4 van het aantal conventsleden, dan zou pas een publicatie in „Weest Paraat" plaatsvinden, terwijl daarna een tweede conventsvergadering om te beslissen over de wijziging zou moeten plaatsvinden. *Onze* mening daarentegen was, dat in de conventsvergadering van 20 Mei méér dan 1/4 van de leden ons een bindende opdracht conform artikel 18 lid 2 van de statuten verstrekte, zodat publicatie in „Weest Paraat" direct kon plaatsvinden en in de eerstvolgende conventsvergadering de beslissing zou kunnen worden genomen. Hoewel wij in een vergadering met het Dagelijks Bestuur op 20 October meerdere argumenten voor de juistheid van ons standpunt aanvoerden, gelukte het ons niet deze instantie tot onze zienswijze over te halen. Omdat de (bestaande) statuten voorschrijven dat de publicatie in „Weest Paraat" 4 weken vóór de conventsvergadering moet plaatsvinden, was bovendien de tijd zeer krap geworden. De Decembermaand is ongeschikt tot vergaderen, terwijl per 1 Januari de zitting van het convent zou aflopen. Min of meer noodgedwongen moest onze commissie zich derhalve bij het standpunt van het Dagelijks Bestuur neerleggen.
Dat wij het voorgaande zo uitvoerig uiteenzetten heeft niet ten doel, eventuele meningsverschillen tussen het Dagelijks Bestuur en onze Commissie breed uit te meten. Wij meenden U echter een uiteenzetting schuldig te zijn, waarom U ons voorstel slechts enkele dagen voor de conventsvergadering ontvangt, en, naar wij vermoeden, in een andere vorm dan U verwachtte.
Aan het uitstel was echter ook een goede zijde verbonden. Na de bespreking met het Dagelijks Bestuur over de procedure vond namelijk op 31 October een samenspreking plaats met het voltallig Bestuur en op 17 November een onderhoud met twee door het Bestuur afgevaardigde H.K.C.'s.
Hoewel wij dit niet met zekerheid kunnen mededelen, achten wij het niet onwaarschijnlijk dat het bestuur zich met de inhoud van ons voorstel accoord verklaart. Komende tot de beschouwing van ons voorstel, berichten wij U, dat wij ons bij de uitvoering van onze opdracht in ernstige mate beperkingen oplegden. Verschillende wensen werden door conventsleden aan ons kenbaar gemaakt. Met name bereikte ons een uitgewerkt voorstel voor een gewestelijke indeling. Hoewel de gedachten van ons zelve ook gingen in de richting van een andere organisatievorm, meenden wij dat een voorstel daartoe buiten onze opdracht viel. De bedoeling was en is immers een partiële statutenwijziging, waardoor de bestaande spanningen, tussen een groot deel van de stemgerechtigde leden enerzijds en het Bestuur anderzijds, mede zouden kunnen weggenomen worden.
Met het oog hierop werden ook geen geheel nieuwe statuten ontworpen, maar werd een wijzigingsvoorstel gemaakt voor enige belangrijke bepalingen van de be-

staande statuten. Het nadeel daarvan is, dat de statuten door de herhaalde wijzigingen niet vooruitgaan in systematiek, noch in leesbaarheid. Een voordeel is echter, dat de wijzigingen duidelijker naar voren treden. Het laatste achten wij belangrijker dan het eerste, mede omdat onze veronderstelling is, dat binnen afzienbare tijd het toch noodzakelijk zal blijken te zijn tot een meer ingrijpende wijziging in de structuur van onze vereniging over te gaan.
Ten aanzien van de inhoud van de voorgestelde wijziging ontveinzen wij ons niet, dat een verder gaande bemoeiïng van het leidersconvent met het Bestuur, dan wij voorstellen, mogelijk zou zijn. Het zou bijvoorbeeld mogelijk zijn de benoeming van alle bestuursleden door het leidersconvent te doen geschieden. Wij meenden echter, ons ook in dit opzicht beperkingen te moeten opleggen, speciaal in verband met de laatste zinsneden van onze opdracht, die immers vervat was in een motie van het convent, luidende:
„Het leidersconvent, in vergadering bijeen te Amersfoort op 20 Mei 1950, geeft als zijn mening te kennen, dat Statutenwijziging voor de N.P.V. gewenst is en stelt hierbij een commissie van drie leden in, die deze statutenwijziging zal voorbereiden, teneinde de leden der vereniging een grotere medeverantwoordelijkheid in het verenigingsbeleid te geven, met inachtneming van de noodzaak voor het Bestuur een grote mate van vrijheid van handelen te behouden en waarbij de hiërarchische vorm wordt gehandhaafd".
In het hierna volgende voorstel is de voorgestelde redactie normaal opgenomen, onze korte motivering daarentegen cursief gedrukt. Graag verklaren wij ons bereid in de conventsvergadering mondeling verdere toelichtingen te geven. Tenslotte verzoeken wij voorstellers van eventuele amendementen, hun voorstellen indien dit enigszins mogelijk is, op de vergadering schriftelijk bij de voorzitter in te leveren.

STATUTENWIJZIGINGSVOORSTEL.

Artikel 8 Bestuur (N.H.K.)

lid 1 sub a blijft ongewijzigd.

lid 1 sub b wordt als volgt gelezen:
„b. Aangelegenheden, welke het algemeen beleid der vereniging raken of van principiële aard zijn, worden behandeld en ter beslissing gebracht in een vergadering van het bestuur, waarin tenminste de helft der bestuursleden, onder wie de hoofdverkenner of zijn plaatsvervanger, aanwezig moet zijn; alle overige aangelegenheden kunnen worden behandeld en ter beslissing gebracht door de hoofdverkenner of zijn plaatsvervanger en de hoofdkwartierscommissaris of hoofdkwartierscommissarissen, tot wiens of tot wier compententie het bepaalde onderdeel van het werk, waarop de betreffende aangelegenheid betrekking heeft, behoort, met dien verstande, dat de hoofdverkenner of zijn plaatsvervanger behandelt of beslist tezamen met tenminste twee hoofdkwartiers-commissarissen.
Het kwam ons gewenst voor, de wijze van besluitvorming in 't Bestuur nauwkeuriger vast te leggen, dan tot heden het geval was.

lid 1 sub c blijft ongewijzigd.

lid 2 blijft ongewijzigd.

lid 3 wordt als volgt gelezen:
3. De hoofdverkenner wordt telkenmale voor een tijdvak van 5 jaren benoemd door het leidersconvent, bedoeld in artikel 12, na ontvangst van een niet bindende aanbeveling van de raad, nadat deze over zijn, in overleg met het bestuur opgemaakte, aanbeveling het advies van de adviescommissie bedoeld in artikel 12 lid 6 heeft ingewonnen.
De hoofdverkenner is herkiesbaar. Zolang de hoofdverkenner tevens de door de Nationale Padvindersraad benoemde Hoofdverkenner van Nederland is, zal hij, behoudens het hierna in dit lid inzake tussentijds ontslag bepaalde, na een eventuele afloop van het 5-jarige tijdvak van rechtswege hoofdverkenner blijven.
Hier is dus nieuw de beperking van de ambtsduur van de hoofdverkenner (tenzij deze tevens Hoofdverkenner van Nederland is) tot 5 jaar. Een kortere termijn dan 5 jaar leek ons ongewenst, daar de mogelijkheid om plannen uit te voeren bij een dergelijke korte termijn te gering is. Tevens werd ingevoerd het horen door de raad van de adviescommissie uit het leidersconvent.
De hoofdverkenner kan op voorstel van de raad, nadat deze het advies van de adviescommissie bedoeld in artikel 12 lid 6 heeft ingewonnen door het leidersconvent tussentijds worden ontslagen. Ook kan het leidersconvent de hoofdverkenner tussentijds ontslaan, indien tenminste $^1/_4$ van het aantal leden, waaruit het leidersconvent bij de aanvang van het lopende verenigingsjaar moet bestaan, een voorstel tot ontslag bij de raad indient. De raad is verplicht een voorstel tot ontslag ten spoedigste ter kennis te brengen van de leden van het convent en daarna, doch niet eerder dan vier weken na die kennisgeving en niet later dan drie maanden na de vergadering van de raad waarin het voorstel tot ontslag werd geformuleerd c.q. bij een voorstel ingediend door tenminste $^1/_4$ van het aantal leden, waaruit

het leidersconvent bij de aanvang van het lopende verenigingsjaar moet bestaan, niet later dan drie maanden na de ontvangst van het voorstel, een vergadering van het leidersconvent ter behandeling van het voorstel bijeen te roepen.
Hier wordt de mogelijkheid geschapen, dat in een conflict tussen de raad en de hoofdverkenner de raad de hoofdverkenner voor ontslag voordraagt.

lid 4 wordt als volgt gelezen:
De secretaris en de pennningmeester van het bestuur worden voor onbepaalde tijd benoemd door het leidersconvent op een door de raad der vereniging goedgekeurd bindend voorstel van het bestuur.
Zij kunnen zowel door de raad als door het leidersconvent worden ontslagen — nadat de adviescommissie uit het leidersconvent is gehoord —, al dan niet op voorstel van de hoofdverkenner.
Door deze bepaling wordt niet alleen de hoofdverkenner, maar het gehele dagelijkse bestuur benoemd door het leidersconvent. Gezien de belangrijke functie, die de secretaris en de penningmeester in het verleden bleken uit te oefenen, achten wij dit gewenst. Anderzijds moet het convent niet de hoofdverkenner medewerkers opdringen, waarmee hij niet zou kunnen samenwerken. Vandaar slechts de keuze om een voordracht te accepteren of af te wijzen.
De overige leden van het bestuur worden benoemd en ontslagen door de raad, op voordracht van de hoofdverkenner. De plaatsvervanger van de hoofdverkenner wordt door het bestuur uit zijn midden aangewezen.

lid 5 blijft ongewijzigd.

Artikel 9 Raad.

lid 1 wordt als volgt gelezen:
1. De raad der vereniging is belast met het toezicht op de bestuursgestie; hij bestaat uit tenminste negen stemgerechtigde leden. De hoofdverkenner, alsmede de secretaris en de penningmeester van het bestuur hebben zitting in de raad; zij hebben slechts een adviserende stem. De raad kiest een voorzitter uit de stemgerechtigde leden. De stemgerechtigde leden van de raad worden voor de eerste maal benoemd door de hoofdverkenner. In den vervolge vult de raad zichzelf aan, op niet bindende aanbeveling van het bestuur. Jaarlijks treedt 1/3 of zo na mogelijk 1/3 van het aantal stemgerechtigde leden van de raad af; de afgetredenen zijn terstond herkiesbaar.
De hoofdverkenner is dus niet meer stemgerechtigd lid van de raad en kan ook geen voorzitter meer zijn.

lid 2 blijft ongewijzigd.

lid 3 Overeenkomstig de regels in artikel 8 gesteld voor het tussentijds ontslag van de hoofdverkenner, kan ook de raad in zijn geheel worden ontslagen door het leidersconvent, nadat dit de contactcommissie, bedoeld in artikel 12 lid 6, heeft gehoord. De hoofdverkenner stelt alsdan een nieuwe raad samen.
Deze wijziging hangt samen met de wijziging van lid 1.

Artikel 10.

te lezen als volgt:
Functionarissen in bezoldigde dienst van de vereniging kunnen geen lid zijn van het bestuur, noch van de raad der vereniging; evenmin kunnen zij de functie van districtscommissaris bekleden.
Hiermede wordt bedoeld de D.C.'s niet de mogelijkheid te ontnemen om ontslag te nemen bij een meningsverschil met het bestuur. Een D.C., die tevens in bezoldigde dienst is, kan nimmer geheel vrij zijn in zijn beslising. De overgangsbepaling (art. 20) regelt de positie van de ene op het moment „bezoldigde" D.C.

Artikel 11 Commissarissen.

lid 1 te lezen als volgt:

1. Hoofdkwartierscommissarissen zijn vertegenwoordigers van de hoofdverkenner voor bepaalde onderdelen van het werk en worden — behoudens de secretaris en penningmeester van het bestuur — op voordracht van de hoofdverkenner benoemd en ontslagen.

lid 2 blijft ongewijzigd.

lid 3 blijft ongewijzigd.

lid 4 blijft ongewijzigd.

Artikel 12 Leidersconvent.

lid 1 blijft ongewijzigd.

lid 2 blijft ongewijzigd.

lid 3 te lezen als volgt:

3. Verkiesbaar als lid van het leidersconvent zijn de door het bestuur als zodanig aangestelde groepsleid(st)ers, welpenleid(st)ers, verkennersleiders, voortrekkersleiders en assistent districtscommissarissen.
Het kwam ons juist voor dat de D.C.'s niet anders dan adviserend lid van het convent zouden kunnen zijn.

lid 4 blijft ongewijzigd.

lid 5 toe te voegen:

5. De secretaris van het bestuur maakt twee maanden na de periodieke verkiezing van de leden van het leidersconvent in het orgaan van de vereniging de namen en adressen van de leden bekend. Het-

zelfde geldt voor de mutaties en adreswijzigingen.
Misschien zou deze bepaling technisch beter thuis horen in het „Reglement voor de aanwijzing van de leden van het leidersconvent".
Wij volgden echter met de plaatsing in de statuten de wens van vele conventsleden, die het genoemde „reglement" dat door het bestuur zonder meer gewijzigd kan worden (indien het met het oog op 't woordje „definitief" in art. 12 lid 4 althans in principe gewijzigd kan worden!) niet de juiste plaats achtten.

Lid 6 toe te voegen:
6. Het leidersconvent benoemt jaarlijks in zijn Maartvergadering uit zijn midden een contactcommissie, bestaande uit drie leden en drie plaatsvervangende leden. Deze commissie heeft tot taak:
a. Kennis te nemen van de balans, winst- en verliesrekening der vereniging en desgewenst naar aanleiding daarvan opmerkingen of adviezen onder de aandacht van de Raad te brengen, voordat deze de balans, winst- en verliesrekening in behandeling neemt;
b. na de verschijning van het jaarverslag, mondeling of schriftelijk met het bestuur de opmerkingen behandelen, waartoe dat verslag of het beleid van het bestuur haar aanleiding geeft; de betreffende opmerkingen worden door haar tevens ter kennis van de Raad gebracht;
c. indien de statuten dit vereisen, indien haar dit wordt gevraagd, of, indien zij zulks nodig oordeelt op eigen initiatief, de Raad van advies te dienen;
d. indien de statuten dit vereisen, indien haar dit wordt gevraagd, of, indien zij zulks nodig oordeelt op eigen initiatief, verslag van haar werkzaamheden en bevindingen uit te brengen aan de vergadering van het leidersconvent.
Hiermede wordt dus de door de H.C. reeds voorgestelde contactcommissie geregeld.

Artikel 14 Vergaderingen.

lid 1 blijft ongewijzigd.

lid 2 blijft ongewijzigd.

lid 3 wordt gelezen als volgt:
3. Vergaderingen van het Leidersconvent worden in ieder geval gehouden in Maart en in October van elk jaar. Voorts wordt een vergadering gehouden van het Leidersconvent:
a. Indien het bestuur of de Raad der vereniging zulks wenselijk acht;
b. indien zich de in de artikelen 8, 9 en 18 voorziene gevallen voordoen.
Lang weifelden wij tussen 1 en 2 verplichte vergaderingen per jaar. De wens van 't convent om regelmatig nauwer contact met het Bestuur te hebben, deed ons tenslotte 2 vergaderingen voorstellen.
Besluiten worden in het Leidersconvent, tenzij in deze statuten anders is bepaald, met volstrekte meerderheid van stemmen genomen; blanco en ongeldige stemmen blijven bij de berekening der meerderheid buiten beschouwing. De leden van het Bestuur hebben in het Leidersconvent stemrecht. Tot een vergadering van het Leidersconvent hebben de districtscommissarissen en assistent hoofdkwartierscommissarissen toegang, zij hebben dan een adviserende stem.
De hoofdverkenner en de secretaris van het Bestuur treden op als voorzitter en secretaris van het Leidersconvent.
Daar hier misverstand over scheen te bestaan kwam het ons juist voor te bepalen, dat de hoofdverkenner en de secretaris van het bestuur als voorzitter en secretaris van het convent optreden. In vrijwel iedere vereniging zijn de voorzitter en secretaris van het bestuur tevens voorzitter en secretaris van de ledenvergadering.
In de Maartvergadering van het leidersconvent geeft ondermeer de in artikel 12 lid 6 bedoelde adviescommissie een uiteenzetting over de balans, winst- en verliesrekening en het jaarverslag van het op 1 October aan de vergadering voorafgaande, afgesloten verenigingsjaar.
In de Octobervergadering kunnen onder meer plannen en suggesties voor het komende verenigingsjaar aan de orde worden gesteld.
Het leidersconvent kan het bestuur verzoeken bepaalde zaken ter hand te nemen of bepaalde voorstellen tot uitvoering te brengen. Indien een op grond van deze statuten verplichte bijeenroeping van het leidersconvent niet plaats vindt, zijn 20 leden van het convent bevoegd het convent bijeen te roepen. Indien in een aldus samengeroepen vergadering geen lid van het bestuur aanwezig is, dat als voorzitter fungeert, kiest het convent uit zijn midden een voorzitter.
Wij achten het van zeer groot belang vast te leggen, dat het convent het bestuur kan verzoeken bepaalde zaken te entameren. Misschien was dit onder de oude statuten ook mogelijk. Zeker is dat echter o.i. niet.

Artikel 20 Overgangsbepalingen.

te lezen als volgt:
Voor de per ..... verleden statutenwijzigingen gelden de volgende overgangsbepalingen:
a. Het in artikel 8 lid 3 bedoelde tijdvak van 5 jaren vangt aan op de datum van benoeming van de bij het verlijden dezer statutenwijziging in functie zijnde hoofdverkenner, c.q. hoofdcommissaris;

b. In afwijking van het bepaalde in artikel 10, kunnen de op de datum van het verlijden dezer statutenwijziging in functie zijnde districtscommissarissen, die in bezoldigde dienst der vereniging zijn, hun functie blijven uitoefenen.
c. In afwijking van het bepaalde in artikel 12 lid 6, zal de contactcommissie, door het leidersconvent benoemd, die in functie is op de datum van het verlijden dezer statutenwijziging, in functie blijven tot de in Maart 1952 te houden vergadering van het leidersconvent.
De Commissie tot het voorbereiden van een statutenwijziging:

Mr. J. H. AMMERAAL.
M. J. HARTGERINK.
Mr J. v. SOMEREN.

Groningen, Utrecht, Amsterdam,
20-11-'50.

Op de Vergadering van het Leidersconvent, gehouden op 25 November 1950 te Utrecht, is besloten, dat amendementen op de voorgestelde Statutenwijziging uiterlijk DRIE WEKEN voor de volgende Conventsvergadering schriftelijk moeten worden ingediend bij het N.H.K., die deze amendementen zal verzamelen, stencillen en rondsturen aan de Leden van het Convent.
Inmiddels is op de voorgestelde Statutenwijziging een eerste nota van wijzigingen verschenen, vastgesteld in Jan. '51 in gezamenlijk overleg door de commissie tot voorbereiding van de Statutenwijziging en het Bestuur der N.P.V. Deze nota van wijzigingen is opgenomen in dit nummer van W.P.

Het Bestuur heeft het voornemen begin April het Leidersconvent bijeen te roepen op een nog nader te bepalen datum en plaats.

Nota van wijzigingen

Aan het Leidersconvent ★ ★

In de vergadering van het leidersconvent van 25 November j.l. is medegedeeld, dat het bestuur zich kon verenigen met de algemene strekking en inhoud der voorstellen, vervat in het enige dagen tevoren aan U uitgebrachte rapport der Commissie, aan welke de voorbereiding van een wijziging der statuten van de N.P.V. was opgedragen, doch dat nog nader overleg diende te worden gepleegd aangaande enkele onderdelen van redactionele aard. Dit overleg, waarin tevens betrokken zijn enkele materiële wijzigingen en aanvullingen, welke het bestuur gewenst achtte, heeft plaats gehad en als resultaat daarvan wordt U deze nota van wijzigingen in het door de Commissie ingediende voorstel aangeboden. De hierin vervatte wijzigingen kan men beschouwen als amendementen op dat voorstel.

Art. 8, lid 3. Het hierin tweemaal voorkomende woord „adviescommissie" wordt vervangen door „contactcommissie".
De benaming der commissie wordt hiermede in overeenstemming gebracht met die, voorkomende in art. 12, lid 6.

Art. 8, lid 4. Aan de 1ste alinea van dit lid wordt toegevoegd: „over welk voorstel door de raad tevoren het advies der contactcommissie, bedoeld in artikel 12, lid 6, wordt ingewonnen".
Daar een voorschrift om deze commissie te horen, voordat aan de hier bedoelde functionarissen ontslag wordt verleend, is opgenomen, kwam het gewenst voor ook voor hun benoeming de commissie te horen.
De 2de alinea van dit lid wordt vervangen door de beide volgende alinea's:
„Zij kunnen door de raad, nadat deze het advies van de contactcommissie, bedoeld in art. 12, lid 6, heeft ingewonnen, worden ontslagen, al dan niet op voorstel van de hoofdverkenner.
Ook kunnen zij door het leidersconvent worden ontslagen, hetzij op voorstel van de hoofdverkenner, hetzij op voorstel van tenminste 1/4 van het aantal leden, waaruit het leidersconvent bij de aanvang van het lopende verenigingsjaar moet bestaan; in deze gevallen vindt de procedure, voorgeschreven voor het ontslag van de hoofdverkenner in de 2de alinea van lid 3 van art. 8 overeenkomstige toepassing".
Door deze wijziging wordt voorkomen, dat zonder enige voorbereiding in een vergadering van het leidersconvent besloten wordt tot het ontslaan van de secretaris of de penningmeester.

Art. 14, lid 3, alinea 1, wordt gelezen:
„3. Een vergadering van het leidersconvent wordt jaarlijks in de maand Maart gehouden en voorts:
a. indien het bestuur of de Raad der Vereeniging zulks wenselijk acht;

b. indien zich de in art. 8, 9 of 18 voorziene gevallen voordoen;
c. indien het leidersconvent in zijn jaarlijkse Maart-vergadering besluit in hetzelfde jaar een herfstvergadering te houden.
Bij nader overleg bleken de bezwaren tegen 2 verplichte vergaderingen per jaar overwegend. Verwacht moet worden, dat de belangstelling voor 2 vergaderingen spoedig zal tanen, vooral bij hen, die van verre moeten komen; dit klemt te meer, daar de geldmiddelen niet zullen toelaten voort te gaan met het verlenen van tegemoetkomingen in de reiskosten op de voet als het vorige jaar is geschied.

Art. 14, lid 3, alinea 4: „adviescommissie" wordt vervangen door „contactcommissie". Alinea wordt gelezen:
„In een vergadering van het leidersconvent kunnen onder meer plannen en suggesties voor het verenigingswerk aan de orde worden gesteld".
Deze wijziging hangt samen met het schrappen van de verplichte October-vergadering.

Art. 18 der geldende statuten wordt vervangen door de volgende artikelen:
„Art. 18.
Een voorstel tot wijziging van een bestaand artikel van deze statuten kan te allen tijde door het indienen van een woordelijke tekst door het bestuur aanhangig worden gemaakt bij het leidersconvent. Wanneer tenminste 1/4 van het aantal leden, waaruit het leidersconvent bij de aanvang van het lopende verenigingsjaar moet bestaan, een voorstel tot wijziging van een bestaand artikel van deze statuten bij het bestuur indient, is het bestuur verplicht dit voorstel binnen zes maanden bij het leidersconvent aanhangig te maken; het voorstel moet de woordelijke tekst van die wijziging bevatten. De woordelijke tekst van een voorstel tot wijziging van een bestaand artikel van deze statuten moet tenminste vier weken vóór de vergadering in het orgaan der vereniging worden gepubliceerd.
Een besluit tot wijziging van een bestaand artikel van deze statuten kan slechts worden genomen met 2/3 van het aantal geldig uitgebrachte stemmen.
Wijzigingen in deze statuten treden niet in werking, alvorens daarop de nadere Koninklijke goedkeuring is verkregen.

Art. 18a.
Een voorstel tot het in overweging nemen van gehele of gedeeltelijke herziening van deze statuten kan te allen tijde door het bestuur aanhangig worden gemaakt bij het leidersconvent.
Wanneer tenminste 1/4 van het aantal leden, waaruit het leidersconvent bij de aanvang van het lopende verenigingsjaar moet bestaan, een voorstel tot het in overweging nemen van gehele of gedeeltelijke herziening van deze statuten bij het bestuur indient, is het bestuur verplicht dit voorstel binnen zes maanden bij het leidersconvent aanhangig te maken.
Elk voorstel tot het in overweging nemen van gehele of gedeeltelijke herziening van deze statuten kan worden aangenomen bij gewone meerderheid der geldig uitgebrachte stemmen.
Indien een voorstel tot het in overweging nemen van gehele of gedeeltelijke herziening van deze statuten wordt aangenomen, wordt de voorbereiding van deze herziening opgedragen aan een commissie van vijf leden.
Het bestuur en de stemgerechtigde leden van het leidersconvent benoemen ieder twee leden van deze commissie; de op deze wijze benoemde leden kiezen het vijfde lid, dat tevens als voorzitter van deze commissie zal optreden; de commissie wijst uit haar midden een secretaris aan. Deze commissie dient haar voorstel binnen vier maanden, nadat de opdracht aan haar is verstrekt, bij het bestuur in; het bestuur is verplicht dit voorstel binnen zes maanden, nadat de opdracht aan de commissie is verstrekt, bij het leidersconvent aanhangig te maken.
Het herzienings-voorstel van deze commissie moet tenminste vier weken vóór de vergadering in het orgaan der vereniging worden gepubliceerd. Een besluit tot gehele of gedeeltelijke herziening van deze statuten kan slechts worden genomen met 2/3 van het aantal der geldig uitgebrachte stemmen.
Wijzigingen, voortvloeiende uit een gehele of gedeeltelijke herziening van deze statuten, treden niet in werking, alvorens daarop de nadere Koninklijke goedkeuring is verkregen.

Art. 18b.
Een amendement op een voorstel tot wijziging van een bestaand artikel van deze statuten of op een herzienings-voorstel van de commissie, bedoeld in artikel 18a, moet tenminste twee weken vóór de vergadering van het leidersconvent, waarin het betreffende voorstel zal worden behandeld, schriftelijk ter kennis worden gebracht van het bestuur, dat dit amendement onverwijld ter kennis brengt van de leden van het leidersconvent."
De vervanging van art. 18 der statuten door drie nieuwe artikelen heeft ten doel in de toekomst verschil van mening over de strekking van het huidige artikel 18, dat zich bij de onderhavige statutenwijziging heeft voorgedaan, te vermijden en

(Vervolg op pag. 148)

Nieuws van het Postgroepfront (II)

Zo langzamerhand begint er een beetje lijn te komen in onze jongste tak (of is het nog maar een spruit?) van de 10 jaar oude P.V.-boom. Nadat groep I al ca 2 jaar met ups and downs draait, is no III verschenen, die echter als rangnummer no III draagt. Het heeft iets weg van de plaats waar we zo'n 20 jaar geleden als verkenner bijeen kwamen. Die plek heette „bij de eik die een beuk is", en het was een kastanje. Zo ingewikkeld is de postgroepnummering echter niet. Groep II en III zonden ter zelfder tijd starters, II in het Westen, III in het Noorden. West is echter niet gestart en zo zit III nu met een nummer te hoog. Doch wat is tenslotte een naam of rangcijfer?

En nu ons jachtgebied: de districten Friesland, Groningen, Groningen-Oost, Assen, Meppel en Coevorden. Groep I jaagt over het hele land. Regionaal-werk heeft echter vele voordelen, waarover later.

Als je rondloopt met plannen, denk je bij jezelf: „er zal wel veel werk aan zijn, maar ik haal het wel". Nu zuster of broeder die er mee wil beginnen, besef dan dat er — wil je het goed doen — beslist voor een of twee man **een volledige dagtaak aan is**....

Daarom verdelen wij ons werk in 4 ploegen! Lees slechts.

PLOEG I:

Algemene dienst: redactie brieven, secretaris(esse), tekenen en verzorgen omslagen, typen en/of overschrijfwerk, boekenwurm (bibliothecaris) vervoer en troepdokter.

PLOEG II:

Goudzoek(st)ers: Deze „exploiteren" een soort tentoonstellingsstandje over ons werk op troepfeesten, revue's, etc. Verkopen dingen die de jongens maken, briefkaarten, etc. ten bate van de kas.

Deze brengen dus ping-ping in het laatje. Zoiets is regionaal het beste te organiseren.

PLOEG III:

Fleslingen (de hopman is de flessentrekker!). Deze wonen door ons hele jachtgebied en leveren copy; o.a. klassenwerk, E.H.B.O., spelen, verhalen, postzegelboek, knutselen, puzzles, etc.

PLOEG IV:

Inboorlingen: ook over ons hele land verspreid die regelmatig de jongens bezoeken....

Werkelijk zover we het tot nu toe kunnen bekijken komt het om te slagen voor een heel belangrijk deel op de organisatie aan. En zorg dan tevens dat iedere post dubbel bezet is. Valt dan plotseling iemand uit, dan heb je direct een vervang(st)er. Ook bij de top moet alles duidelijk op papier staan. Zolang doodgaan nog mode is, moet het zonder moeite door ieder ander over te nemen zijn!

Van betrouwbare en toegewijde medewerkers hangt veel af!

En nu nog enkele tips voor wie met dit werk wil starten.

Tussen 2 haakjes: ik zit heel eigenwijs te doceren, voor critiek houden we ons graag aanbevolen, het loopt tot nu toe best, maar moet m.i. nog beter kunnen!

Maak voor je start een soort proefbrief, als proefmobilisatie. Dan komen nog allerlei fouten en tekortkomingen opdagen. En ook in de proefbrief op tijd werken, dus op vastgestelde datum moet hij klaar zijn.

Niets is hinderlijker dan het kwijtraken van brieven. De leiding moet steeds weten waar een brief is. Sluit dus een drukwerkje voor elke jongen in, of een briefkaart met data e.d., die de jongen tegelijk met de gelezen briefpost ontvangt. De brief gaat dan door naar het volgend lid, het drukwerkje of briefkaart, naar de leiding.

De route zo keren, dat eerst de **niet besmettelijke** leden hem krijgen, dan pas de besmettelijken, b.v. T.B.C.-patiënten e.d. Na terugkomst worden de brieven eerst gedesinfecteerd in een bus met formaline.

Huisbezoek(st)ers die t.b.c.-patiënten bezoeken, regelmatig laten doorlichten en ze vooral tevoren goed inprenten dat ze het volksuren op eigen risico doen!

We verpakken de brieven in dozen van röntgenfilms, die we van een ziekenhuis krijgen. De brieven blijven mooi en zijn gemakkelijk op te bergen. In de brief sluiten we geschreven etiketten plus porto en plakband voor verdere verzending in.

Overtuig je geregeld dat de jongens ook werkelijk door de huisbezoek(st)ers worden bezocht en laat hen ook kennis nemen van je brieven, ze leven dan meer mee en voor de jongens is het prettiger. Verzamel zoveel mogelijk gegevens over de jongens, dat is nodig bij huisbezoek, installaties, e.d.

Nooit meer dan maximum 10 jongens één brief. Krijg je meer leden, dan 2 of meer brieven met dezelfde inhoud, anders zijn de brieven veel te lang onderweg.

Dat is het dan! Wie zich voor het postgroepwerk interesseert, sturen we graag t.z.t. eens een of meer brieven die van de „trek" terugkomen, ter kennismaking; echter onder 2 voorwaarden:

1e. We krijgen ze beslist binnen 10 dagen terug of U zendt ze door naar het door ons opgegeven adres.

2e. Als het U iets lijkt of U denkt te kunnen helpen, dan helpt U ook, hetzij onze, hetzij een andere postgroep!

En tenslotte: Wie helpt ons aan adressen van jongens?

Stevige linkerklauw,

DE ZWARTE PANTER.

Het lekenspel



als uiting van onze tijd

Het lijkt me juist, dat in de eerste plaats de term „lekenspel" een nadere verklaring en omlijning krijgt. Een definitie te geven van dit woord is echter in geen geval de bedoeling. Ik geloof trouwens, dat het definiëren van zo ruime begrippen als hier het woord „lekenspel" alleen maar kan leiden tot geforceerde en wellicht onvolledige, en derhalve aanvechtbare formulen. Ik wil slechts trachten de betekenis van de term in grote lijnen iets duidelijker naar voren te halen. Lekenspel is toneelspel. Toch moet onmiddellijk het grote onderscheid tussen deze beide begrippen worden aangegeven, want ze zijn geenszins twee woorden voor één en hetzelfde ding. Bij het toneelspel wordt een kunstwerk, een stuk literatuur, dramatische kunst dus, door een groep toneelspelers gerealiseerd. De spelers, die al dan niet het toneelspel als hun beroep uitoefenen, waarderen het drama als *kunst*.

Anderzijds is het zeker ook waar, dat het spel van de spelers zèlf de hoge trap van kunst kan bereiken. De spelers zoeken dus 't spel en zoeken het kunstwerk om hun spel.

Hoe volkomen anders zijn de beweegredenen, die leiden tot het spelen van het lekenspel! Het lekenspel is een noodzaak voor de mens, die er aan deel neemt. Althans, wanneer dit zo is, zal het lekenspel zijn beste vertolking vinden. Het lekenspel komt namelijk voort uit de drang, die men innerlijk voelt en die zich naar buiten toe moet uiten. Het is noodzaak dat die mens zijn innerlijke beroeringen en ontroeringen, zijn gedachten, angsten, idealen, geloof en overtuiging tot en in de gemeenschap brengt, waarvan hij deel uit maakt. Deze gemeenschap immers leeft eenzelfde leven, beleeft eenzelfde tijdsgewricht, zal gelijke problemen en vragen, moeilijkheden en zorgen kennen. De lekenspeler moet (hij kan immers niet anders) propageren, getuigen, belijden. Hij kan niet zwijgen over hetgeen in hem woelt en wroet, jubelt en juicht. Het is dan ook niet verwonderlijk, dat het lekenspel zich in het bijzonder beweegt op religieus en sociaal terrein. Evenmin, dat juist die personen, die werkelijk iets te geven hebben, of dat althans menen, èn zij, die berstens vol met problemen zitten, zich actief bewegen op het gebied van het lekenspel. Het zijn steeds die mensen, die hun tijd bewust leven en beleven. Niet degenen, die toeschouwer zijn en wel zullen afwachten, hoe het een en ander zich in de loop der jaren zal ontwikkelen.

Na het bovenstaande zal het zonder meer duidelijk zijn, dat het lekenspel zich allereerst de *inhoud* van het spel zal aantrekken. De vorm, die zeker niet onderschat wordt, staat niet op de voornaamste plaats. Ook de aankleding van toneel en spelers is in zekere zin bijkomstig. Het gaat om het *getuigen*, niet om de volmaakte, uiterlijke schoonheid. Het spel moet de zo volmaakt mogelijke verbeelding zijn van hetgeen er leeft in de gemeenschap van een bepaalde tijd.

Het moet daarenboven een zo suggestief mogelijke confrontatie zijn van iedere speler èn iedere toeschouwer met de werkelijkheid, waarin hij leeft. Tenslotte zal er een zeer positieve werking van moeten uitgaan. Het zal een heenwijzing, een richtlijn van ingrijpende betekenis moeten geven.

Dit alles houdt in, dat een bepaald lekenspel ook tot een bepaalde tijd zal behoren, en, uitzonderingen daargelaten, ook slechts in die tijd kracht en zinvolle betekenis kan hebben.

Het is en moet (dwingende eis) *actueel* zijn. Juist dat is het karakteristieke van het lekenspel. Hier valt dadelijk een groot verschil in het oog met het drama-kunstwerk, dat klassiek kan zijn of worden, en door de tijden heen zijn waarde zal kunnen behouden.

En met deze constateringen zitten we midden in de te behandelen stof.

De geweldige uitvindingen van de laatste jaren hebben 't levenstempo van de mens dermate beïnvloed, dat het leven tegenwoordig veel weg heeft van een drijfjacht. De grote massa leeft machinaal. Het arbeidsproces en de zorg voor het gezin nemen de mens zo volkomen in beslag, dat er geen tijd en geen lust meer overschiet om zich ook maar enigszins te bezinnen op dingen, die op een iets ander niveau liggen, dan deze dagelijkse arbeid en de zorg voor het gezin. Er is een moeheid en een onverschilligheid, een scepticisme zelfs, tegenover de problemen van land en volk, wereld en leven. De feesten van het jaar, die men traditioneel, maar inhoudsloos viert, zijn niet meer dan halten op het grote traject, dat leven heet.

En toch brengt deze tijd met zijn schier onop'osbare problemen en haast onoverkomelijke moeilijkheden ook mensen aan het denken. Er zijn gelukkig figuren, die zich niet zó maar onder laten gaan in de aangolvende stroom van ellende en conflicten, zwarigheden en problemen. Er zijn er, die het grote gevaar van de ondergang van hun eigen leven hebben ontdekt en zich tevens bewust zijn, dat het fout is anderen de gewisse ondergang tegemoet te laten gaan zonder een hand uit te steken om ze te redden, of althans te waarschuwen.

De voortzeulende massa met verblinde blik moet wakker geschud worden en nieuwe mogelijkheden gaan zien in een wereld, waar ze op het ogenblik niets van begrijpt en niets van verwacht.

De groep, die dit heeft beseft, heeft verschillende middelen te baat genomen om haar doel te bereiken. Onder hen zijn er, die de film als hèt middel hebben aangegrepen. Anderen zagen betere mogelijkheden in boek, krant en tijdschrift. Weer anderen meenden, dat het vlammende getuigenis in kerk, bioscoopzaal en schouwburg de mens zou pakken. En ook de radio werd ingeschakeld.

Er was echter ook 'n kring van mensen, die in het lekenspel een geweldige mogelijkheid zagen om hun medemens te bereiken. Zij meenden, dat zij daardoor hun levensinzichten het best aan de hen omringende wereld konden meedelen.

Zij zochten naar gelegenheden, die zich leenden om hun doel te verwezenlijken en kwamen terecht bij de feesten van het jaar. Deze moesten weer zinvol en actueel worden. Ze moesten de mensen aangrijpen en iets zeggen voor de nood van deze tijd.

Het moest duidelijk worden, dat deze feesten niet een dode, nietszeggende traditie trachtten levend te houden, maar, dat er een kern van niet hoog genoeg te schatten waarde in ligt, die tot de mens van alle tijden komt met nieuwe glans.

Dit streven zien we niet slechts in ons land, neen, in vele landen bespeurt men een nieuwe belangstelling voor het lekenspel. En de tendenzen in al die verschillende landen zijn vrijwel gelijk. Dat is niet vreemd, als

we nagaan, hoe de vragen en problemen van onze dagen wereldomvattend zijn. Het is niet meer zoals in voorbije tijden, waarin de vraagstukken beperkt bleven tot een bepaald land en een speciaal volk. De tegenwoordige tijd kent geen beperkingen meer in dit opzicht, alles is internationaal georiënteerd.

Met de vroegere eeuwen, die het lekenspel hebben gekend èn gelanceerd, heeft ons huidige spel toch 'n verschil, dat ik niet geheel onopgemerkt wil voorbijgaan.

Ik doel hier op het feit, dat het vroegere lekenspel voortkwam uit de totaliteit van het volk, de gemeenschap. Het verbeeldde volkomen datgene, wat in het gehele volk leefde. Nu is het zo, dat het spel door een betrekkelijk kleine groep aan die gemeenschap wordt voorgelegd. De massa wordt aangesproken met hetgeen in haar leeft en toch niet door haar wordt beseft!

Een kleine kring (en is het in de meeste gevallen niet een kleine groep, die het enthousiasme en de moed heeft om iets nieuws te brengen) geeft zich, sterker, zet zich zelf in, en als ze de massa aanspreekt, zal het resultaat groot kunnen zijn.

Met dit al zien we duidelijk, dat de mens van onze dagen zich door het lekenspel poogt te uiten. De belijdenis van degenen, die zich persoonlijk volledig willen geven voor deze wereld kan geweldig veel goed doen en velen bereiken en een andere richting wijzen. Het lekenspel geeft de kans de mens te grijpen en los te breken uit de sleur van de alledag en de verbijstering en de ban, waarin de geest van deze tijd hem gevangen houdt.

E. A. J. SCHEEPMAKER Jr.

De Nationale Padvindersraad deelt mede, dat van 15 Juli tot 15 Augustus a.s. geen padvinderspassen voor Oostenrijk beschikbaar kunnen worden gesteld.

★★★★ *Films* ★★★★

In verband met de vele aanvragen brengen we het volgende onder de aandacht van de betrokkenen. Het Hoofdkwartier heeft de beschikking over de films: Ridders zonder harnas, duur 50 min.; Good Companions, een Engels padvindersfilmpje, duur 20 min.; een Belgisch Voortrekkersfilmpje over de Kluis, duur 15 min.; Deze films zijn 16 mm. met geluid. Huurprijs van Ridders Zonder Harnas *f* 40.—. Deze film, plus bijprogramma, *f* 50.— (exclusief verzendkosten).

Het gehele programma met toestel en bediening *f*100.— Aanvragen bij de afd. Pers en Propaganda, Zeestr. 76, Den Haag.

(Vervolg van pag. 144)

om de procedure van voorbereiding van een enigszins belangrijke wijziging te verbeteren.

Onder het hoofd „Overgangsbepalingen" wordt gelezen:

„Ten aanzien van de statutenwijzigingen, waartoe in de vergadering van het leidersconvent van ..... is besloten, gelden de volgende overgangsbepalingen:
a. Indien op de datum van het inwerkingtreden dier statutenwijzigingen een hoofdverkenner, c.q. hoofdcommissaris in functie is, zal te zijnen aanzien het in art. 8, lid 3 bedoelde tijdvak van 5 jaren geacht worden te zijn aangevangen op de dag van zijn benoeming;
b. in afwijking van het bepaalde in art. 10 kunnen de op 1 April 1951 in functie zijnde districtscommissarissen, die in bezoldigde dienst der vereniging zijn, hun functie blijven uitoefenen."

Deze wijziging is gewenst, daar het verlijden ener statutenwijziging een verder niet in de statuten voorkomend begrip is, terwijl ook de ontslagname van de heer Roest van Limburg als hoofdcommissaris een wijziging noodzakelijk maakt. Het voorgestelde sub c kan vervallen, daar aangenomen mag worden, dat in de vergadering, waarin de statutenwijziging tot stand komt, de contactcommissie voor de eerste maal zal worden benoemd.

Vastgesteld in Jan. 1951 in gezamenlijk overleg door de commissie tot voorbereiding der statutenwijziging en het bestuur der N.P.V.

Hallo, Zeist hier!

De „Pajuto"


Slot Zeist

De Zeister padvindersgroepen hebben het Slot Zeist met omgeving ter beschikking gekregen tot het organiseren van een Jeugd- en Padvinderstentoonstelling van 26 t.m. 31 Maart aanstaande.
Wij willen het wagen, *niet praten maar doen!*
Onder het motto: „Vóór de jeugd, om de jeugd en dóór de jeugd", willen wij de Jeugd en hen die belangstelling koesteren voor Jeugdwerk een plaats van samenkomst bieden.
In de stijl van ons „Verkennen voor Jongens", zonder enige pretentie t.a.v. deze speciale vorm van Jeugdwerk, willen wij op de „PAJUTO" gelegenheid scheppen tot:

1. Indrukken over ons werk op te doen;
2. Jongens in ons Spel aan het werk te zien.

Het kenmerkende van ons Spel van Verkennen is de zelfwerkzaamheid en zo zult U zich ook niet moeten instellen op een „show" die de vergelijking met kostbare „grote mensen" exposities zal kunnen doorstaan. Integendeel, het zullen jongens zijn die deze taak, met behulp en onder toezicht van hun eigen leidsters en leiders organiseren.
De Ereraad van patrouilleleiders uit *alle* Zeister Groepen heeft deze opdracht aanvaard en is van plan hier een reuze-stunt van te maken.
De kleinste welp tot de Senior-Voortrekker, de jongste Welpenleidster tot de kaalhoofdige Oûbaas, allen zijn ingeschakeld om nu eens te laten zien hoe vóór, óm en dóór de jeugd gewerkt kan worden.
Het werk op het buitenspoor en handenarbeid, insigne en sterwerk, troeplokaal, hordehol en stamhut, pionierwerk en geestelijke training, cul-turele ontwikkeling en E.H.B.O., veilig verkeer en politie, poppenkast, marionettenspel en film, weerberichtendienst en Indianendorp, bosnegers en Arabieren, muziekuitvoeringen en lekenspelen, kampmenu's en stokbrood, alles zal U hier in bonte afwisseling getoond en gedemonstreerd worden. U zult op de Arabische markt inkopen doen en Robinson Crusoë op z'n onbewoond eiland kunnen bezoeken. Dit alles zal worden opgeluisterd door stands van allerlei organisaties, die geheel of gedeeltelijk de jeugd in hun streven betrekken.
Komt U ook eens kijken? Maakt er in de Paasvacantie eens een uitstapje van met Uw jongens en/of Ouders. Het Zeister Slot zal U, naar wij hopen, verwelkomen met 'n weelde van tulpen en narcissen in de mooie tuinen en ons prachtig gelegen Buitencentrum „Austerlitz" biedt U een schitterend kampterrein. Troephuizen bieden bivak voor velen.
Zorgvuldig voorbereide hikes liggen gereed om Uw toekomstige 1ste klasser door 't Sticht naar Zeist te loodsen. Waarom zouden er geen kaderpatrouilles op uittrekken als de afstand voor Uw gehele troep te vér is? Waarom in de Paasvacantie niet eens een wandeltocht of fietstocht gemaakt langs de door de ANWB, speciaal voor dit doel, uitgezette routes vanaf Amersfoort of Utrecht? Wij geven gaarne inlichtingen.

Zeist roept jong en oud,
De „Pajuto" wordt gebouwd!

Secretariaat „Pajuto", Prinses Irenelaan 6 — Zeist.

Volmachten

Aangevraagde volmachten Commissarissen.

District Amersfoort: J. P. G. F. Corsmit — DC.
District Amsterdam: A. v. d. Sluijs — ADC-AD.
District Arnhem: J. v. d. Berg — ADC-VT
District Groningen: Mr J. H. Ammeraal — DC, M. J. Hartgerink — ADC-AD.
District Harderwijk: E. Fijn van Draat — ADC-BE.
District Rotterdam: Mevr. E. de Monchy-Kuijper — ADC-BE.
District Zeeland: G. de Ru — ADC-OPV.
District Zwolle: D. Molenaar — DC.

Aangevraagde volmachten leiders.

Postgroep. Mej. G. H. Meengs — AW.
Alkmaar. O. Jansen — AV 7.
Almelo. G. W. Douma — AV 1.
Amsterdam. Mej. C. A. Hornkamp — AW 1; D. D. Holtes — AV 3; Mej. A. v. d. Velde — AW 4; N. H. Weber — V 6; F. W. Hutter — V 19; A. Otten — AV 19; M. van Veen — GV 21; Mej. J. Sondorp — AW 21; Mej. J. C. Mostert — AW 21; Mej. C. Wieringa — GW 24; J. H. J. Schouten — AW 25; A. W. de Vries — W 28; Mej. D. Glasz — AW 28; Mej. M. A. Idsinga — AW 28; B. H. Petersen — AV 31; A. J. Weijmans — V 38; O. Monsees — AV 39; P. Boelsma — GV 40; W. Scholtz — AV 40; Mevr. P. Dijkstra-Koster — AW 40; Mej. M. Brinkers — AW 40; Mej. J. C. Norel — AW 40; F. W. Balhuizen — AV 42; M. J. Vliegenthart — AV 45; Mej. M. J. Vlessing — AW 46; M. Munier — GV 55; L. Witmondt — AV 59; W. A. Jurrjens — AW 59; W. Engels — AVT 59; J. C. P. Valentin — GV 63; J. Happee — AV 63; Mej. J. M. Brandon — AW 63; Mej. T. Sweers — AV 64; Mej. G. E. Goldschmeding — AW 70; K. Link — AW 70; Mej. P. Blomvliet — AW 73; Mej. M. H. de Vries — AW 73; W. H. Lintveld — AV 78.
Alphen aan de Rijn. J. Stuiver — V 5; Mej. W. Bonte — AW 8.
Arnhem. J. P. R. Duisterwinkel — AV 21.
Assen. T. F. Boersma — GAVT 3; P. P. Bertram — V 3; C. J. Kuik — AVT 3.
Baarn. R. W. den Outer — AW 2.
Bergen op Zoom. J. de Haan — AV 1.
Borger. J. M. Vermeulen — GV 1; C. de Boer — AV 1.
Bussum. W. F. van Tellingen — V 5; G. Groenendijk — AV 6; J. H. Enck — AW 6; M. B. H. Visser — AV 10; G. Richter — GV 11.
Doorn. W. J. Slagmolen — GVT 3.
Driebergen. J. D. Sturm — AV 2; P. Versluijs — AV 2.
Eindhoven. Mevr. G. Arondéus Molin — W 5; P. A. H. O. Olieslaegers — GV 12.
's-Gravenhage. Mej. A. P. Basseleur — W 5; Mej. J. D. Hijmans — AW 10; Mej. H. A. Heemann — W 24; D. A. Constandse — GV 34; J. Hoogenraad — AV 34; A. R. Koopmans — AV 34; C. J. v. d. Wind — AV 34; D. v. d. Berg — AV 34; J. Schrier — AV 37; M. D. Hilverdink — GW 75.
Groningen. Mej. G. J. Steenhuis — AW 1; J. A. Leezenberg — GVT 2; Th. W. Niemeijer — V 2; M. J. Heikens — AV 2; E. W. Sauer — AV 2; E. H. Huizing — AV 2; H. J. Sluiter — AVT 14; E. Gramsbergen — AV 15; B. Schäfner — GV 17.
Haarlem. J. C. de Winter — AVT 1; Mej. A. G. Schaank — W 5; P. Langereis — AW 5; G. P. Oostwouder — AW 10; K. Ph. Bastian — GV 37; Mevr. G. C. Bastian-v. d. Meije — W 37; Mej. H. R. Rudolphus — AW 37.
Hengelo. P. Schuring — AV 4; P. M. C. v. d. Veen — W 5.
Hilversum. Mej. T. Sweers — AW 6; H. A. v. Dingstee — AV 10; Mej. A. Fuldner — AW 10; Mej. E. I. Westerman — AW 10.
Hoogezand. B. Ipema — AV 1; Mej. D. E. J. Schuurman — AW 1.
Huizen. H. J. de Wolff — AW 7.
Leiden. Mej. N. Koorenhof — AW 23.
Leiderdorp. F. de Vos — AV 3.
Meppel. J. J. Bruins — AV 1.
Nijmegen. Mej. M. Medendorp — W 9; G. Voskamp — AV 9.
Oegstgeest. Mej. M. M. Jöbsis — W 1; IJ. Hortensius — V 5.
Ommen. Mej. C. A. v. d. Meulen — AW 1.
Rekken. F. A. J. Kolfoort — V 1; J. Velthuizen — AW 1.
Rotterdam. Mej. M. C. Pijper — W 5; J. H. v. Welsenis — AV 5; J. D. Verhoef, — AW 5; J. C. de Haan — V 15; H. M. Mertens — AV 15; J. M. Vorbet — AV 16; G. van Welsenis — V 17; P. R. B. H. Hems — AW 25; H. K. Jacobs — AV 33; J. T. Zwiep — AV 34; Mej. A. v. d. Perk — AW 42; C. Hoek — GV 43; Mej. J. A. M. Luijendijk — W 43; H. Roodhuizen — AW 45; A. J. Vandersmissen — AV 46; Mej. P. v. d. Berg — W 48; Mej. H. v. d. Poort — AW 48; H. v. d. Velden — AW 62; C. Wijnbelt — W 88; A. Bos — AV 88; J. v. d. Stoel — AW 88.
Ruurlo. Mej. H. Sanders — AW 1; Mej. J. M. A. Kuipers — AW 1.
Schiedam. Mej. C. C. de Rooij — AW 3.
Sprang. H. L. Stein — VT 1; Mej. J. Willigenburg — AW 1.
Terneuzen. Mej. C. M. Michielsen — AW 2.
Tiel. J. Mol — V 1; G. J. Ilmer — AV 1; Mej. A. v. d. Kop — W 4; Mej. J. van Bruchem — AW 4.
Utrecht. W. P. v. d. Veen — AV 4; Mej. H. v. d. Band — AW 4; Mej. M. Das — AW 4; Mej. J. Desplanque — W 11; Mej. V. Desplanque — AW 11.
Vlaardingen. H. H. Pet — GVT 2; J. Pet — V 2; Mej. M. H. v. d. Wort — W 2; H. den Engelsen — AV 3.
Zaandam. J. R. Post — AW 13.
Zeist. M. Brouwer — AW 3; A. Bours — AV 1.
Zevenaar. H. Arendsen — VT 1.
Zwolle. A. Tijssen — AV 1; Mej. N. Vinke — AW 6; A. v. d. Molen — V 8; T. Barendrecht — AV 8.

Vervallen volmachten Commissarissen.

District Assen: R. F. Giethoorn — ADC-W.
District Rotterdam: W. Kloot — DC.
District Zwolle: Mr P. van Kleffens — DC.

Vervallen volmachten Leiders.

Amersfoort. H. Blees — GW 5.
Amsterdam. J. C. Haagedoorn — GV 2; D. Frijlink — AVT 4; J. W. H. Combrink — W 10; Mej. H. G. V. Downer — W 11; Th. Schreuder — AV 34; M. W. Brunekreef — AV 38; C. Kramer — GV 44; Mej. H. Klaassen — W 46; Mej. J. Lalle-

(Slot op pag. 151).

Het Junior/Senior Verkennen

in het Vlaams Verbond der Kath. Scouts (V. V. K. S.)

De uitbreiding van ons ledenaantal tijdens de bezetting was een van de uitgangspunten van het Junior-Senior-stelsel. Waar de Duitsers het stichten van nieuwe groepen verboden, splitsten de leiders de jongens over twee en meer groepen en in plaats van twee troepen met jongens van alle leeftijdsjaren, werd weldra vooropgesteld een junior- en een seniortroep in te richten in éénzelfde groep.

De Verkennersleeftijd, 11 tot 18 jaar, is eigenlijk te groot om zonder moeilijkheden alle jongens tussen deze leeftijdsjaren te groeperen. Practisch moest er vroeger steeds gereageerd worden tegen het te laat overkomen van Welpen die soms tot 12/13 jaar in de horde bleven, omdat het minder doelmatig bleek ze op te nemen bij die grote jongens, de Verkenners. Elders moest er gereageerd worden tegen het te vroeg laten overgaan van V.T.'s, omdat van hun 16e jaar de jongens zich niet meer op hun plaats voelden in dat kleine jongensspel.

Nu wij Juniores hebben van 11 tot 14 jaar, en Seniores van 14 tot 18 jaar, krijgen wij Welpenhorden met jongens van 8 tot 11, zodanig dat het Welpenschema volledig tot zijn recht komt en de Akela's hun volledige aandacht kunnen schenken aan de jongste welpen. De Djungelsfeer en de geest van „doen alsof" wint er zeker bij in de horde.

De Senior-troep laat toe de jongens bij de Verkenners te houden tot 17/18 jaar, zodanig dat Voortrekkerij werkelijk een jongemannenzaak wordt en geen vergaarbak voor mislukte oudere Verkenners, die men kost wat kost moet kwijt geraken.

De grootste voordelen van het stelsel ondervindt de eigenlijke Verkennerstak.

Wij stellen vast bij onze jeugd dat de oudere jongens een leeftijd doormaken enerzijds van bezinning en anderzijds van een drang naar genot en vrije ontspanning.

De Senior-jaren zijn jaren van piekeren over problemen, van ernstiger worden, maar ook jaren van heviger bekoringen en genotsjacht. De sociale vorming van de jongens en de hulp op sociaal gebied aan deze oudere jongens inzake voorbereiding tot het beroepsleven en bescherming in het beroepsleven, moeten de grootste aandacht van de leider verdienen.

Om het Verkennen volledig rendabel te maken voor deze oudere jongens, is het nodig hen afzonderlijk te nemen in een aparte troep waarvan het programma, en vooral waarvan de geest volledig aangepast is aan deze diverse problemen. Uiteenzettingen in de patrouilles of voor de troep, speciaal contact met de leider die jongens van die leeftijd begrijpt, contact met sociale organismen zijn noodzakelijk. Ten opzichte van de drang naar genot moeten deze oudere jongens geen Verkennerij beleven van louter spel, maar Verkennerij waar het spel een moeilijke sport geworden is, van verder doorgedreven woudloperstactiek, licht athletiek, gevorderd buitenleven, exploraties en dies meer.

Theoretisch kan men dit alles verwezenlijken in een z.g. eenheidstroep, maar practisch, tenzij de leider werkelijk een genie is, zal hij zijn oudere jongens niet volledig kunnen verzorgen, zonder de jon-

---

(Slot van pag. 150).

man — AW 46; G. J. v. d. Reijden — AV 50; Mej. P. Hakkenbroek — W 52; J. Meijer — AV 54; T. P. Schoevers — GV 55; J. E. Dieperink — AV 57; Mej. A. J. v. d. Boogaard — W 62; J. F. R. Meijer — AV 62; Mej. P. C. van Bemmel — AW 69; Mej. J. J. Tap — AW 70; Mej. C. S. van Vliet — AW 71; Mej. D. J. Onvlee — AW 71; Mej. J. Wassink — W 72; Mej. M. M. Riemers — AW 76; J. H. Nieuwenhuis — V 81; Mej. T. A. van Breda — AW 84; Mej. G. A. Timmer — AW 92.

Arnhem. W. Bakkenes — AVTL 13.

's-Gravenhage. J. L. Klein — V 6; Mevr. Chr. E. Cuijlits-van Eck — W 17; Mevr. H. M. P. Moolenaar-de Vos — AW 17; J. E. Willemsen GV 30; A. J. O. van Wassenaar — AV 30; Mej. C. J. van Uden — W 42; J. P. Beun — GV 51; Th. Oosterwijk — AV 61; A. Roeleveld — GV 92.

Afkortingen. G: Groepsleider; V: Verkennersleider; W: Welpenleid(st)er; VTL: Voortrekkersleider; AV: Assistent Verkennersleider; AW: Assistent Welpenleid(st)er; AVT: Assistent Voortrekkersleider.

geren te verwaarlozen of andersom.
Door het inrichten van Senior-Troepen krijgen we een opvallende vermeerdering van het aantal eerste-klas-Verkenners, omdat het normale peil van de Senior-Troep het eerste-klas-peil is.
Het patrouillesysteem komt beter tot zijn recht; in de vroegere eenheidsgroepen hadden wij dikwijls jongens van 16 tot 18 jaar als P.L.'s van jongere gasten van 12, 13 of 14 jaar. De ware bedoeling van het patrouillesysteem is de natuurlijke jongensbende met een P.L. die niet veel ouder is dan zijn makkers.
Deze ideeën kan men moeilijk toepassen in de eenheidstroep, tenzij men een ereraad krijgt met naast mekaar zeer jonge en zeer oude P.L.'s, wat een bron is van andere nadelen.
Het volledig beleven van het patrouillesysteem is technisch dikwijls moeilijk voor zeer jonge gasten. Met onze Seniores krijgen wij werkelijk doorgedreven patrouille-systeem, zodanig dat de Seniortroep de waarborg biedt dat een jongen zijn carrière eindigt met de meest integrale verkennerij te beleven.

Actueel uitzicht van het stelsel.

De Jong-Verkenners lopen van 11 tot 14 jaar.
Het normale programma van de Jong-Verkennerstroep is het beoefenen van het 2e klas-insigne, dat ook geheten wordt: Jongverkennerseis.
De eerste-klas-eisen worden als een toemaat beoefend in het troepsleven, maar kunnen niet worden getoetst.
De vaardigheidsinsignes zijn ingedeeld in twee categorieën: een categorie die men kan behalen van 13 jaar en een categorie die men maar kan behalen van 16 jaar. Men kan echter het insigne dat men behaald heeft blijven dragen.
In de Seniortroep is de eerste klas-eis of verkennerseis, het normale peil, met nadien de vaardigheidsinsignes uit de 2de categorie.

Specialisatie.

Gekoppeld aan het Junior-Senior-stelsel, stellen wij in het V.V.K.S. in het vooruitzicht de mogelijkheid van specialisatie bij de Seniores. Wij stellen vast dat de oudere jongens soms hun troep verlaten en toch er aan houden in de grond Verkenner te blijven.
Wij stellen ook vast dat vanaf een zekere leeftijd de oudere Verkenner meer exclusief opgaat in een of andere speciale vaardigheid. Indien hij eerste-klas-Verkenner geworden is, bestaat er geen bezwaar tegen dat hieraan wordt toegegeven.
Individueel moeten de Seniores aangemoedigd worden zich ernstig te specialiseren door het beoefenen van de vaardigheidsinsignes.
De vaardigheidsinsignes zijn te groeperen in insignes voor gemeenschapsdienst, voor woudlopersvaardigheid, voor lichamelijke vaardigheid, voor marine, voor luchtvaart, voor volkskunst en vaardigheidsinsignes van liefhebberijwerk.
Voor elk van deze categorieën wordt een hoger vaardigheidsinsigne voorzien, indien de jongens 3 of 4 insignes behalen; zo hebben wij voorzien:
— insigne Kroon-Verkenner;
— koorden: Woudloperij, Lichamelijke Opvoeding, Marine, Luchtvaart, Volkskunst, Persoonlijke Arbeid.
Kroon-Verkenner, Woudloperskoord en Persoonlijke Arbeid bestonden reeds vroeger bij ons en na het advies ingewonnen te hebben van de kampleider van Gilwellpark, hadden wij reeds vóór de oorlog de koord L.O. in het vooruitzicht gesteld.
Dit systeem van een jongen in éénzelfde specialiteit 3 of 4 insignes te doen betrachten en hem hiervoor een hoger insigne te geven is van aard oudere Verkenners ernstig op te leiden in belangrijke levensactiviteiten, die hun wellicht toelaten aan de natie werkelijke diensten te bewijzen door hun Verkennersleven. Naast de individuele specialisaties stellen wij ook in het vooruitzicht dat troepen van Senior-Verkenners zich zouden specialiseren in een of andere richting als troep.
Het klassieke en reeds gevestigde voorbeeld hiervan zijn onze Zeescouts door Baden-Powell zelf van meetaf aan ingericht. Wij denken dat evenals er Zeescouts bestaan er ook Sport-Scouts zouden kunnen worden opgericht of troepen speciaal georiënteerd op volkskunstprestaties. Het spreekt vanzelf dat het voorafgaandelijk beoefenen van de eerste-klas-eisen hoofdzaak moet blijven.
Wat bijv. Sport-Scouts betreft, zijn wij van oordeel dat het zeer goed mogelijk is dat jongens van 15/16 jaar minder trek gaan voelen in de gewone Scoutsactiviteiten en meer opgaan in L.O. Wij moeten deze jongens niet laten vervreemden van de Scoutsorganisatie en van de Scoutsidealen om hun opleiding te genieten.

Wat luchtscouting betreft, hiervan konden wij nog geen enkele proefneming doen.

Organisatie en overgangstoestanden.

Junior- en Senior-troepen moeten uiteindelijk als twee volledig onafhankelijke troepen in éénzelfde groepsverband werken. De jongens die overgaan van de Juniores naar de Seniores, verliezen hun rang van P.L., maar de vaardigheidsinsignes die ze behaald hebben blijven verworven.
Het moet zo worden verstaan dat practisch een jongen slechts overgaat, indien hij het tweede-klas-insigne heeft behaald. Een jongen die op 16 jaar het eerste-klas-insigne niet heeft behaald, zal echter verzocht worden het tweede-klas-insigne op die leeftijd niet meer verder te blijven dragen.
Wanneer men wil beginnen met het Junior-Senior-stelsel, hebben wij ondervonden dat het in de meeste gevallen niet wenselijk is een bestaande troep kunstmatig te splitsen. Men mag niet straffeloos banden van kameraadschap en patrouilleverband uit mekaar rukken. Het is verstandiger een bestaande troep langzamerhand te laten opgroeien tot Seniortroep en er door werving een Junior-troep naast te stichten, waar men misschien de jongste gasten van de eerste troep kan in opnemen.
De moeilijkheden zijn gewoonlijk niet gelegen in de juniortroep. Natuurlijk zal de Leider voor het kamperen zich meer speciaal moeten inspannen en zorgen dat hij enige hulp van V.T.'s er bij heeft voor fourage en misschien gedeeltelijk voor centrale keuken.
Het patrouillestelsel in de Juniortroep is volwaardig patrouillestelsel, ook al is de patrouilletijd misschien wat korter.
Juniorpatrouilles zullen misschien niet altijd hun patrouilledagorde zelf kunnen opstellen. Men kan ze helpen door opdrachten en patrouillewedstrijden. Het bijhouden van de Junior-jongens is alles te samen geen probleem.
Met een Seniortroep even goed als zonder, blijft het grote probleem dat van de oudere jongens en dit is hoofdzakelijk een leidersprobleem. Van de Seniorleider wordt vanzelfsprekend een grotere rijpheid, levenservaring en ook een hogere technische vaardigheid vereist. Aangezien Junior-jongens met enigszins jongere leiders kunnen geholpen worden is de invoering van het systeem alles te samen, districtsgewijze gezien, een besparing van leiders, omdat de degelijkste en oudere leiders gereserveerd worden waar ze vooral nodig zijn.
Zonder waarachtig goede leiders zal dit systeem geen blijvende resultaten opleveren.

Comm. voor het Buitenland België.
PHILIP TOSSIJN.

✪

Bij het artikel van onze Belgische Broeder Padvinder Tossijn willen wij nog het volgende commentaar voegen:
Een vroegere overgangsleeftijd naar de stam (16½—17 jaar) verdient aanbeveling in verband met militaire dienst.
Het systeem van het V.V.K.S., zoals dit door Tossijn wordt beschreven, heeft, zeker voor onze Nederlandse verhoudingen, het nadeel, dat het strakke lijnen geeft en een vast schema voor een leeftijd, waarvoor deze niet kunnen worden aangehouden.
Noodzakelijk is verkennerswerk, aangepast aan de leeftijd en de omstandigheden waaronder deze oudere jongens leven. Er moet alle ruimte zijn voor zeer persoonlijke behandeling en oplossingen van individuele gevallen. Meestal zal een seniorpatrouille in of bij de troep deze kansen kunnen bieden.
Een seniortroep zal slechts bij uitzondering kunnen voldoen.
Het stellen van de 2e klasse eis als eindpunt van het juniorverkennen achten wij onjuist. Zo het al overeenkomt met onze huidige standaard, dan ligt hier toch een gevaarlijke klip voor de geleidelijke training naar het 1e klas insigne. Voor de senioren als eindpunt:
Woudloperssnoer en Kroonverkennerschap.

OUBAAS HUININK.
HOPMAN MIDDELHOVEN.

De Haagse Zeeverkenners zijn van plan om tijdens 'n gemeenschappelijk Pinksterkamp op het Boterhuiseiland bij de Kaag zeilwedstrijden te organiseren voor Zeeverkennerstroepen uit het gehele land. Zij, die interesse hebben kunnen zich wenden tot de Heer A. P. J. van der Burg, arts, Geestbrugweg 66, Rijswijk (Z.H.), ADC voor Zeeverkenners van het District Den Haag.

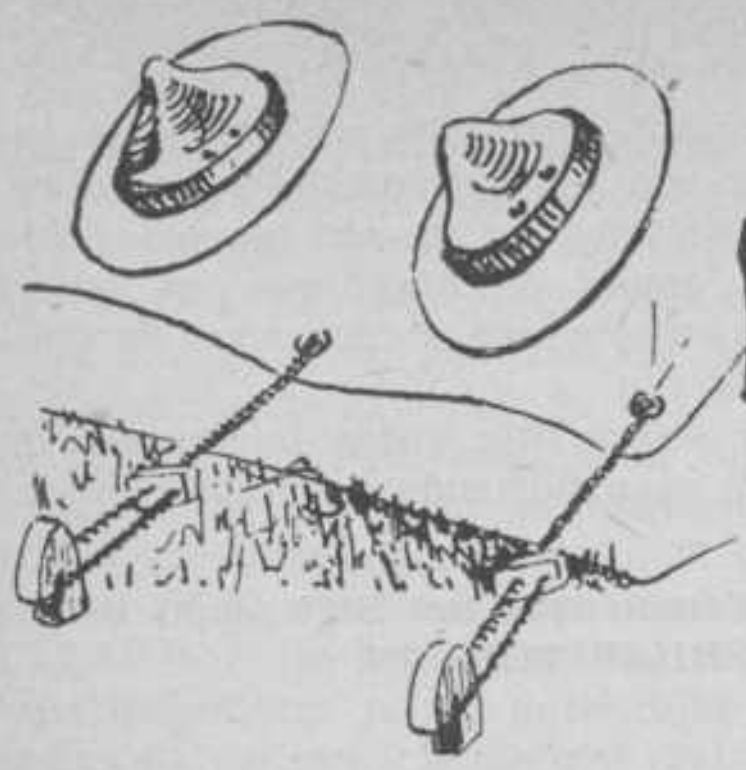

KAMPPLAATSEN

I. Terreinen, direct of indirect onder toezicht van of vanwege het Nat. Hoofdkwartier.

BUITENCENTRUM DER N.P.V. TE OMMEN.

Kampterreinen: Ada's hoeve. Zeesse (2 km. ten O. van Ommen), Junne (6 km. ten O. van Ommen), alle drie in de nabijheid van de Vecht, Eerderbroek (6 km. ten Z.O. van Ommen, oostelijk van de weg naar Den Ham), Varssen (ten N. van de Vecht aan de weg naar Dalfsen), de Wolfskuil (ten Z. van het station Ommen), en Arriën (2½ km. ten O. van Ommen aan de Noordelijke oever van de Vecht).
Patrouille-tenten en trekkar kunnen worden gehuurd.
Kampgeld 15 cent per persoon en per nacht; aanvragen voor het reserveren van kampterrein aan het Nationaal Hoofdkwartier.

VELUWE.

„Spelderholt". Kampeerterrein der N.P.V., gelegen in de bossen, omgrensd door de wegen Apeldoorn-Hoenderlo-Beekbergen. Het terrein ligt plm. 10 km. van het station Apeldoorn en 2 km. van een bushalte op het traject Apeldoorn-Hoenderlo. Watervoorziening door middel van op het terrein aanwezige watertanks, welke regelmatig worden gevuld. Een circulaire met inlichtingen wordt op aanvraag toegezonden. Kampgeld 20 c. p.p. en p.n. Correspondentie en afspraken worden behandeld door oubaas P. W. Koop, Mendelssohnlaan 68, Apeldoorn (tel. K 6760, nr 6456).

„Uddelermeer". Twee terreinen behorende tot het Kroondomein in de onmiddellijke nabijheid van het Uddelermeer, ter weerszijden van de weg Nieuw-Milligen-Staverden. Kampgeld 15 c. p.p. en p.n. Een circulaire met inlichtingen wordt op aanvraag toegezonden. Correspondentie en afspraken als voor „Spelderholt".

Apeldoorn. Een terrein, geschikt voor 1 troep, in de onmiddellijke nabijheid van het paleis Het Loo. Gebouw voor spelen bij slecht weer. Ook zeer geschikt voor doortrekkers en weekend-kampen. Kampgeld 25 c. p.p. en p.n. Bespreken bij Baas J. A. Gietelink, Zwolseweg 38, Apeldoorn (tel. K 6760 nr 5405).

„Saxenheim". Ten westen van de Plaggenweg, een binnenweg van Nunspeet naar Vierhouten, ongeveer 4 km. van het station Nunspeet, ligt een voor verkennerskampen gereserveerd terrein, dat onder beheer staat van de leiding van 't kampeercentrum „Saxenheim", dat oosteijk van die weg is gelegen. Er is plaats voor 4 groepen; voorts is er een speciaal ingerichte schuur voor welpenkampen. Kampgeld voor verkenners 20 cent p.p. en p.n., alsmede 50 cent legeskosten per tent per week of gedeelte van een week; voor gebruik van de schuur 50 cent per p.p. en p.n. bij een minimum aantal van 30 personen, gebruik van strozakken inbegrepen. Voor leidsters is een afgeschutte slaapruimte beschikbaar. Bespreken bij directie van kampeercentrum „Saxenheim", Vierhouten. Kampwinkel voor levensmiddelen in het cantinegebouw van het kampeercentrum. Voor welpenhorden bestaat gelegenheid warme maaltijden uit de kampkeuken te betrekken.

„Nunspeet". Aan het Vennepad, ten Z. van het station Nunspeet, ligt een kampeerterrein voor 2 troepen. Kampgeld 20 ct p.p. en p.n.; voor troepen van meer dan 20 personen 15 ct p.p. en p.n.; legeskosten 50 cent per tent per week. Inlichtingen verstrekt oubaas H. Bos, Groenelaantje 25 te Nunspeet.

„De Gelder". Een hoog gelegen weiland aan de IJssel ten noordoosten van Wapenveld bij de boerderij van H. J. Westera, Werversdijk 7 (post Wapenveld), in het bizonder geschikt voor zeeverkenners. De boten kunnen in de rivier meren; het terrein ligt niet ver van de Veluwse bossen. Kampgeld 25 ct p.p. en p.n. Te bespreken uitsluitend door bemiddeling van de D.C. in het district Zwolle, hopman D. Molenaar, Wipstrikkerallée 116 te Zwolle.

HET GOOI.

„Beukenwoud". Het kampcentrum „Beukenwoud" in de Vurense bossen bij

de Lage Vuursche biedt plaats voor 7 à 8 troepen. Het terrein is gelegen op 4 km. van de halte Soestdijkerstraatweg aan de Spoorlijn Utrecht-Hilversum.
Inlichtingen en bespreken van kampterrein bij de Stichting „Padvinderscentrum Beukenwoud", secr. de heer H. F. L. Krämer, Burg. Gülcherlaan 15, Hilversum. Kampgeld 20 cent p.p. per nacht.

UTRECHT.

„Austerlitz". Padvindersbuitencentrum van de districten Utrecht en Zeist in de boswachterij Austerlitz van het Staatsbosbeheer, niet ver van de weg Woudenberg-Zeist. Er is plaats voor 8 à 9 troepen. Kampgeld 20 ct p.p. en p.n. per weekend 25 cent p.p., Paas- en Pinksterweek 40 ct p.p. Inlichtingen en bespreken bij oubaas J. van Willigen, Kroostweg 52, Zeist (tel. K 3404 nr 3893).

DRENTE.

„Boschoord". N.P.V.-kampterrein, gelegen temidden van uitgestrekte bossen en heidevelden aan de klinkerweg van Vledder naar Doldersum, ongeveer 3 km. ten N. van Vledder. Kampgeld 15 ct p.p. en p.n. Het terrein staat onder beheer van de Deplunowastam te Frederiksoord, die voor de levering van brandhout en pionierhout kan zorgen. Bespreken bij Hopman G. R. Hollema, Van Swietenlaan 43 te Frederiksoord, die tevens inlichtingen verstrekt.
Er is plaats voor 5 troepkampen.

„Berkenheuvel". Een door de N.P.V. gehuurd gedeelte van het landgoed van die naam bij Diever (Dr.) aan de weg naar Klein Wateren. Het terrein grenst aan uitgestrekte bossen en heidevelden. Zwembad in onmiddellijke nabijheid. Er is plaats voor 4 troepkampen. Kampgeld 15 cent p.p. en p.n. Bespreken bij oubaas L. D. Broekema, Hoofdstraat 6, Diever (Dr.).

„De Woldberg". Landgoed ten noorden van Steenwijk. Er is plaats voor 1 troep. Water moet gehaald worden bij een nabij gelegen boerderij. Kampgeld 15 cent p.p. en p.n. Bespreken bij de beheerder van het landgoed, de heer J. Voetelink, burgemeester van Steenwijk.

„Anlo". Kampeerterrein van het district Groningen der N.P.V., gelegen 2 km. ten N. van Anlo. Het terrein is te bereiken van de wegen Zuidlaren-Annen en Assen-Annen. Inlichtingen verstrekt de D.C. van het district Groningen, Mr J. H. Ammeraal, Westersche Drift 76, Haren (Gr.).

GELDERSE ACHTERHOEK.

„Ruighenrode". Bij dit nieuw ingerichte buitencentrum op het Grote Veld, ten zuiden van de school van Klein Dochteren, 3 km. ten westen van Lochem aan de weg vandaar naar Zutphen, is 'n afzonderlijk gelegen terrein voor verkennerskampen gereserveerd voor 3 troepen. Pionierhout verkrijgbaar. Kampgeld 25 ct p.p. en p.n. Reductie voor zwemmen in groepsverband in natuurbad Stygoord (25 ct i.p.v. 40 cent per bad). Inlichtingen en bespreken bij de heer A. van 't Lam, „Ruighenrode", Lochem. In de buurt is een geschikte kampeergelegenheid voor welpen, die door bemiddeling van de heer Van 't Lam besproken kan worden. Kampgeld 50 ct p.p. per nacht, gebruik van stromatrassen en butagasinstallatie inbegrepen. (Warme maaltijden *f*1.— p.p.).

Gorssel. De IJsselgroep te Gorssel beschikt over een kampterrein in de bossen van Gorssel, 10 minuten gaans van de IJssel en 15 minuten fietsen van het zwembad in de Schipbeek. Kampgeld 15 cent p.p. en p.n. Bespreken bij de secretaris der groepscommissie, de heer G. van Manen, G 223, Gorssel, die tevens inlichtingen verstrekt (Telef. Gorssel nr 341 tussen 9 en 12 en tussen 2 en 5 uur).

Harfsen. Kampterrein van het district Zutphen bij Veldhoek aan de weg Deventer-Lochem. Er is plaats voor 2 troepen. Kampgeld 20 ct. p.p. en p.n. Bespreken bij de A.D.C. de heer N. A. Verloop, Waterstraat 41, Zutphen (tel. K 6750, nr 2804).

TERSCHELLING.

Op Terschelling is een door de N.P.V. gehuurd kampterrein beschikbaar, prachtig gelegen in de duinen met vlak terrein en bos in de directe nabijheid. Een stuifkuil biedt een unieke gelegenheid voor het houden van kampvuren. Het terrein is be-



zit van de Staat (Staatsbosbeheer) en is de enige plaats op Terschelling, waar houtvuren mogen worden gestookt, terwijl geen andere kampeerders in de onmiddellijke nabijheid zijn. Het terrein is 7 ha. groot en biedt ruimte voor 6 troepen. Kosten 20 ct p.p. per nacht. Aanvragen te richten aan de Plaatselijke Commissie der N.P.V. p.a. de heer H. Kooyman, Burg. Eschhauzierstraat 9, West-Terschelling. Buiten op de brief zetten: Kampterrein N.P.V.

TEXEL.

Aan de duinvoet, even buiten het dorpje Den Hoorn ligt een door de N.P.V. gehuurd terrein, ruimte biedend voor enige troepkampen. Een harde weg voert vandaar naar zee. Water moet betrokken worden bij een nabij gelegen boerderij. Het terrein wordt beheerd door de heer G. W. Oskamp, Binnenburg 15, Den Burg (Texel), tot wie men zich kan wenden om het terrein te bespreken. Het kampgeld bedraagt 15 ct p.p. en p.n.

NOORD-BRABANT.

„De Lange Gracht". Kampeerterrein op 't landgoed „De Utrecht" onder Esbeek, ten zuiden van Tilburg. Kampgeld is niet verschuldigd. Inlichtingen en bespreken bij hopman N. J. van den Brekel, Tongerense Hoefstraat 22c, Tilburg. (Porto voor antwoord insluiten).

ZEELAND.

„Fort Rammekens" bij Vlissingen. Kampeergelegenhied van de stichting „Het Padvinderskamp Walcheren". Inlichtingen en bespreken bij de D.C. oubaas J. J. Meyboom, Blauwedijk 9, Middelburg.

„De Elderschans" bij Aardenburg (Zeeuws Vlaanderen). Het terrein ligt ongeveer 3 km. van de Belgische grens en is zeer geschikt om van daaruit uitstapjes te maken naar Brugge, Knocke enz. Kampgeld 20 ct p.p. en p.n. Inlichtingen en bespreken bij de D.C. Ds L. S. Blom te Aardenburg.

★

II Overige aanbevolen terreinen.

VELUWE.

„De Bilderberg" bij Oosterbeek; terrein der gemeente Renkum, uitsluitend voor padvinders beschikbaar gesteld, gelegen nabij de sportvelden; weinig open terrein, veel bos. Aan het terrein grenst het club-



gebouw der sportverenigingen met douche-gelegenheid, waarvan door de kampeerders gebruik kan worden gemaakt. Er is plaats voor 3 à 4 troepen; gemeenschappelijke kampvuurplaats. Aangeraden wordt het terrein te bezichtigen, voordat men het bespreekt. Beheerder oubaas H. te Niet, Cornelis Schadeweg 18, Oosterbeek.

„Doornwerth" bij Oosterbeek. Prachtig, heuvelachtig terrein met heide en eikenhakhout. Er is plaats voor 4 à 5 troepen. Water te betrekken van een der naburige villa's. Beheerder oubaas A. Visser, Cardanuslaan 8, Oosterbeek.

„Geurtssprengen" bij Ugchelen. Dit terrein kan voor verkennerskampen worden gereserveerd. Het terrein, waardoor sprengen lopen, ligt te midden van bossen. Het water der sprengen mag worden gebruikt als drink- en waswater. Leveranciers komen in het kamp. Pionierhout is tegen betaling verkrijgbaar bij de beheerder. Brieven met porto voor antwoord te richten aan de heer C. Quartel, G. P. Duuringlaan 12, Huize 't Roojan, Ugchelen bij Apeldoorn.

Speulde. Een bosterrein, grenzende aan de uitgestrekte bossen en heide ten oosten van Ermelo en Putten, gelegen achter het perceel Garderenseweg 170, Speulde. Het terrein is geschikt voor 1 troep. Kampgeld 20 ct p.p. en p.n. met een minimum van *f*4.— per n. Het terrein blijft voor verkenners gereserveerd, mits men het bespreekt vóór 1 Juni; trekkers zijn ook welkom. Adres: mevrouw A. J. Looyengoed-Coerman, Garderenseweg 170, Speulde (post Garderen).

HET GOOI.

Soest. Kampterrein van de Hopman Masselman-groep te Soest, gelegen in Soest-Zuid, plaats biedende voor 2 troepen (to-

taal 50 personen); kampgeld 20 ct p.p. en p.n. Bespreken bij de heer H. M. P. Kalee, voorz. der P.C., Bartolottilaan 16 te Soest.

TWENTHE.

Weerselo. In deze gemeente ligt in de buurt van het kanaal Almelo-Nordhorn een heideveld met dennen, dat geschikt is voor een kamp van 1 troep. Een pomp is op het terrein aanwezig. Men wende zich voor inlichtingen tot de heer H. H. Vrieler, directeur van het Stiftshuis te Weerselo.

NOORD-BRABANT.

„De Vossenberg": eig. J. Gijsbrechts, Gilze (N.-Br.); kampgeld 15 cent p.p. en p.n. Inlichtingen en bespreken bij hopman N. J. v. d. Brekel, Tongerense Hoefstraat 22 e, Tilburg. (Porto voor antwoord insluiten).

NOORD-HOLLAND.

„De Lepelaar". Kampeerterrein onder St Maartenszee, ten westen van Schagen, waarvan een gedeelte voor padvinders wordt gereserveerd. Het ligt ongeveer 10 min. van het strand verwijderd, ten oosten van het Zwanewater aan de betonweg, die in de bezettingstijd langs de duinvoet is gelegd. Aanvragen te zenden aan de A.D.C. voor alg. dienst in het district Den Helder, Mej. H. C. Keyzer, Lauriestraat E 20 te Schagen (tel. 482). Er is gelegenheid om tenten en ander kampeermateriaal te huren. Tarief (excl. gemeentelijke leges): per persoon voor 1 nacht 20 ct, voor een weekend 35 ct, voor een week 90 ct, voor een maand *f* 3.50.

N.B. De aandacht van troepen, die in het district Oude IJssel willen kamperen, wordt gevestigd op het in dat district bestaande instituut van kampvoogden; per gemeente is iemand aangewezen, zo mogelijk een padvinder, die als bemiddelaar optreedt voor het verkrijgen van kampterrein, onderhandelt met de eigenaren, kampgelden int, zo nodig zorg draagt voor politievergunningen, leveranciers zendt en desgewenst hikes en excursies voorbereidt. Voor de gemeente Doetinchem, waar drie terreinen zijn, treedt als kampvoogd op de A.D.C., oubaas P. Engelsman, arts aldaar, voor de gemeente Zelhem, waar ongeveer 10 troepen tegelijkertijd kunnen kamperen hopman C. Thijsse, Palmberg 24, Zelhem, voor de gemeente Bergh (3 terreinen) de heer Vriezen, p.a. Huize Bergh.

v. K.

Goedgekeurde Welpen-kampeerplaatsen

DISTRICT AMERSFOORT: DC: J. P. G. F. Corsmit, Julianalaan 16, Soest.

„De IJsvogel",	D. de Gooier, Apeldoornsestr.w. 58, Voorthuizen.	*f* 50.— p.w.; met koken *f* 2.75 p.p.p.d. Kampeercentrum met apart gedeelte voor horden.
„De Leeuwerik",	J. Bakker, Hunnenweg 19, Voorthuizen.	Voor kleine horde. Heeft ook andere gasten.
H. v. d. Pol,	Hunnenweg 17, Voorthuizen.	
„Welgelegen",	Voorthuizen.	Aanvragen te richten tot de eigenaar van „Welgelegen", M. H. Wassenaar, Oudenweg 41, Hulshorst. *f* 0.50 p.p.p.d.
R. van Ginkel,	Boerderij „Groot Schaik", Scherpenzeel.	

DISTRICT APELDOORN: DC: F. L. Tiethof, Korte Nieuwstraat 4, Apeldoorn.

Troephuis „Tapawingo",	Aanvragen aan Hopman E. Loerakker, Heemsteedseweg 7, Eerbeek.	Voor grote horden. Prijs *f* 0.50 p.p.p.d., met min. *f* 10.— p.d.
„'t Hungeling",	B. Willems, Eerbeek, K 27.	*f* 0.50 p.p.p.d.; voor kleine horde.
Nolsen,	K 226, Eerbeek.	Voor kleine horde; wat erg primitief.
„Huize Doffy",	C. Tromp, K 290, Eerbeek.	Alleen geschikt voor horde, die beschikking krijgt over kamphuisje. Zolder volkomen ongeschikt.
G. Brouwer,	Garderenseweg 17, Stroe.	
„Ruimzicht",	Jac. Verbeek, Heideweg 20, Stroe.	*f* 0.75 p.p.p.d., warme maaltijd *f* 1.25 p.p.p.d.
„De Dennenhof",	Heideweg 5, Stroe.	
„'t Veentje",	Boer Bloemendaal, Laag Soeren.	*f* 1.30 p.p.p.d. Er wordt gekookt. Broodmaaltijden voor eigen rekening.

DISTRICT ARNHEM: Wrnd DC: Dr B. G. van Griethuysen, p.a. Hopman Janssen, M. Gorisstr. 20, Arnhem

Troephuis Wich. v. Gelregroep,	Aanvragen aan Hopman Th. W. Scholten, Hoornestr. 24, Arnhem.	*f* 0.30 p.p.p.d. Electr. licht, waterleiding, kookgelegenheid. Cementen vloer; grondzeil meenemen.
Troephuis Velpse Woudlopers,	Aanvragen aan Hopman T. Botterweg, Bergweg 87, Velp.	Prachtige omgeving. Slaapplaats op zolder, stromend water en W.C.
NPG-Troephuis, „De Olmen",	Aanvragen aan Freule Feith, Hogenweg 35, Velp.	
G. Veldhuizen,	Hemelseberg 4, Oosterbeek.	Aparte stenen schuur v. 30 welpen; strozakken, kamer voor leidsters, keuken, fornuis aanw. *f* 0.50 p.p.p.d.

DISTRICT BREDA: ADC's/W. Mej. P. A. G. v. d. Grift, Haagweg 183, Breda en Mej. A. Dousma, Pr Hendrikstr. 66, Breda.

P. Huybregts,	Seterse dwarsweg 3, Oosterhout.	Gebruik kachel; hout moet apart bet. worden.
Fam. Jochems,	Gelderseweg 89, Breda.	*f* 0.25 p.p.p.d.
L. Remeijsen,	Strijbeekseweg 38, Nieuw-Ginneken bij Breda.	

DISTRICT DEVENTER: DC: D. v. d. Hurk, A. Geertstraat 56, Olst.

Troephuis, Westenenkgroep,	Aanvragen bij Akela Tuinstra, v. d. Keesselstr. 77, Deventer.	*f* 0.25 p.p.p.d. Brandhout e.d. voor eigen rekening.

DISTRICT GOUDA: DC: P. J. A. Bijlo, Burg. Mertenssingel 55, Gouda.

Boerderij „De Hoogt"	Aanvragen aan Vdg G. C. Kool, Opperduit 15, Lekkerkerk.	*f* 0.20 p.p.p.d.

Corvee!

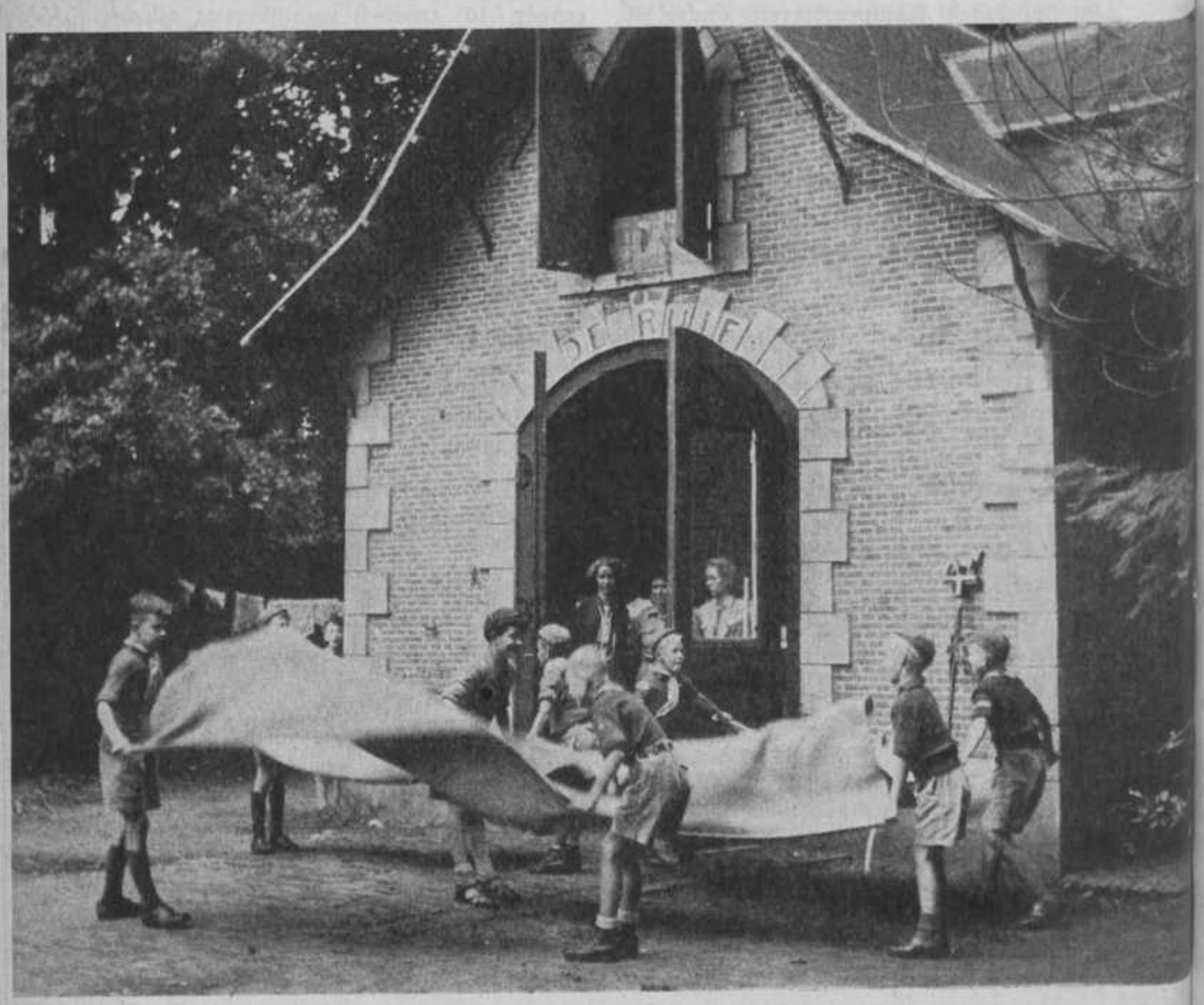

DISTRICT HARDERWIJK: DC: Ds C. M. Graafstal, Boslaan 5, Ermelo.

Mevrouw Vermeulen,	Hunnenweg 21, Voorthuizen.	*f* 2.— p.p.p.d. met volledig pension. Aparte slaapzaal leiding.

De in W.P. van Jan. '51 gepubliceerde kampplaats van J. de Zwaan, Ermeloseweg 19, Post Hierden, moet helaas vervallen.

DISTRICT DEN HELDER: DC: A. J. Koning, Laan 195c, Schagen.

P. Keizer,	Westerweg, Den Burg, Texel.	Zeer goed voor grote horde.
C. Lap,	Den Hoorn, Texel.	Zeer goed voor grote horde.
Fam. Witte,	„Rovershut" Den Burg, Texel.	Zeer goed voor grote horde.
Troost,	Post Oude Schild, bij de Lichttoren.	Voor kleine horde (± 16 welpen).
Tjipkema,	„Mariënburg", P. H. Polder, Texel.	Voor kleine horde.

DISTRICT 's-HERTOGENBOSCH: DC: Mr A. Fens, Aalsterweg 237, Eindhoven.

Kamphuis v. h. Distr. Dordrecht, Knuisjesbos, C 3 te HELVOIRT,	Aanvragen vóór 1 Mei bij ADC J. van Dijl, Maasstraat 144, Dordrecht.	± 25 welpen. Klein leidstersverblijf. Welpen distr. Dordrecht *f* 0.25; overigen *f* 0.35 p.p.p.d.

DISTRICT LIMBURG: DC: E. C. Weys, Benzenraderweg 122, Heerlen.

Kampeerboerderij A.N.W.B.,	Eigenaar Meertens, Kunderberg, Voerendaal (L.).	

DISTRICT MEPPEL: ADC/W: Mevr. G. Hollema-Eikenberg, v. Swietenlaan 43, Frederiksoord.

Bethlehem,	„Bosoord", Vledder.	
Troephuis Frederiksoord,	Aanvragen bij Akela Hollema.	*f* 0.35 p.p.p.d. Voor kleine horden.

DISTRICT NEDER-VELUWE: ADC/W: Mej. M. Oudendal, Oranje Nassau's Oord, Renkum.

W. van Ginkel,	„Roodselaarshoeve", Ederveen.	*f* 0.40 p.p.p.d.
J. W. Wagtho,	Klomperweg 48, Lunteren.	*f* 0.40 p.p.p.d. Voor kleine horde ± 14 w.
Van der Kamp,	Brinkerweg 22, Bennekom.	
Stichting „Luthers Buitencentrum" Kasteel „Hoekelom",	Aanvragen: Drs W. F. ten Rouwelaar, Kasteel Hoekelom, Bennekom.	*f* 25.— p. week.
F. Wagtho,	Cuneraweg 385, Rhenen (Achterberg).	Voor grote horde, ook kampeerboerderij. *f* 0.50 tot *f* 0.60 p.p.p.d.; mooie omgeving.
H. de Wit,	Cuneraweg 352, Rhenen (Achterberg).	*f* 100.— p. week; geschikt voor zeer grote horde.
H. Griffioen,	Middenweg 7, Rhenen (Achterberg).	Geschikt voor een grote of 2 kleine horden. *f* 0.60 p.p.p.d. (*f* 0.10 v. Butagas).
J. Sipkes,	„Heideheuvel", Bennekom.	Voor kleine horde; primitief; rustige omgeving.
Troephuis Musingagroep,	Aanvragen bij Hopman Koster, Hogeweg 19, Bennekom, telef. 720060, toestel 642, Den Haag.	*f* 0.25 tot *f* 0.35 p.p.p.d.

DISTRICT NOORDERKWARTIER: DC: P. H. L. Nieuwenhuysen, Guurtjeslaan 18, Bergen (N.H.).

„De Jachthut", troephuis „Die Duinjaghers" te BEVERWIJK,	Aanvragen bij Oubaas A. Scherer, Acacial. 12, Beverwijk.	Butagas (*f* 1.— per dag). Voor grote horde: *f* 0.50 p.p.p.d.
Troephuis Afd. Alkmaar, Rijwielstalling Hotel Duinvermaak,	Aanvragen: J. J. Mann, Steinstraat 31, Alkmaar, Tel. 2200-2607, Bergen (N.H.).	*f* 0.50 p.p.p.d.
Boer Vlaar,	Herenweg 55, Bergen (N.H.).	
Boer A. Witteveen,	Herenweg C 22, Schoorl.	
Troephuis Banjaertgr. Beverwijk,	Aanvragen bij Vdg. Ch. Millenaar, Beatrixstr. 19. Beverwijk.	

DISTRICT OUDE IJSSEL: DC Ir A. H. H. Robbé Groskamp, Terborgseweg 103 b, Doetinchem.

Boerderij „De Baakse Hoeve",	Modelboerderij van Ir de Fremery, F 123, Zelhem. Beheerder ten Bokkel.	Prachtige omgeving. Tijdig bespreken. Er zijn ook V.C.J.C.-kampen.

DISTRICT UTRECHT: DC: H. M. Rozendaal, Lucas Bolwerk 15, Utrecht.

Boogaard,	Nieuwe Weteringseweg 184, Maartensdijk.	*f* 0.50 p.p.p.d., bij minstens 15 pers.

DISTRICT WINTERSWIJK: DC H. W. Offers, Kruisbergseweg 12 b, Doetinchem.

Boerderij 't Loo,	Wolsink, Ruurlo.	Plaats voor 24 welpen.
Boerderij Oonk,	Eig. W. Kuiper, Binnenweg van ALMEN	Plaats voor 24 welpen.
Boerderij Henk,	Binnenweg van ALMEN.	Plaats voor 18 welpen.
Boerderij Besselink,	HARFSEN.	Plaats voor 24 welpen.

DISTRICT ZUTPHEN: DC: Mr J. N. Rowaan, IJsselkade 19, Zutphen.

H. W. Roeterdink,	Boerderij „Boonk", Rijsselhoek, Gem. Gorssel.	ƒ 0.30 tot ƒ 0.35 p.p.p.d.
„Het Jeugdhuis" te Eefde,	Aanvragen bij de Heer H. W. Beekhuis, Arts te Eefde.	ƒ0.50 p.p.p.d; min. ƒ87.50 p.w.
Troephuis Jac. Lemaire-groep te Eefde,	Aanvragen bij de Heer H. W. Beekhuis, Arts te Eefde.	ƒ0.40 p.p.p.d.; min. ƒ10.— p.d.

DISTRICT ZWOLLE: DC: D. Molenaar, Wipstrikker Allee 116, Zwolle.

Joh. Ulderink,	D 5, Lemele, (gem. Ommen).	ƒ 0.50 p.p.p.d.
A. M. J. Weideman,	G 6, Besthmen, id.	ƒ 0.50 p.p.p.d.
Troephuis Limburg-Stirum-groep, Wezep,	Aanvragen aan de heer H. J. ten Napel, Stationsweg, Wezep.	ƒ 0.30 p.p.p.d. (Strozakken meenemen).

ONGESCHIKT: Bolmer, Eerde; van Lenthe, Dalfsen; Vosjan, Ommen.
Guichelaar, Bergweg 5, Ommen (tenzij voor zeer kleine horde, die met afdak als dagverblijf genoegen neemt).

Bespreekt vroegtijdig — Houdt U aan de afspraak — Sluit briefkaart voor antwoord bij aanvraag in.
Lees de brochure: Waarom kamperen met Welpen!

Hoe maken wij maskers?

Akela Veenstra uit Utrecht gaf enig commentaar op ons artikel in het Januarinummer van W.P. over maskers maken, dat wij gaarne doorgeven aan onze lezers.

Hij schrijft:
Ook ik maak mij zo af en toe schuldig aan het maken van maskers en gebruik hiervoor de tweede methode met plasticine.
Omdat ik het schoonkrabben van het masker een vervelend werkje vond en het jammer is, dat een geboetseerde kop van plasticine maar één keer gebruikt kan worden, heb ik hierop wat bedacht.
Vóór dat de plasticine-kop met houtlijm wordt ingesmeerd, bekleed ik deze eerst met stukjes natgemaakt closetpapier. Dit papier wordt dan met houtlijm ingekwast en beplakt met lapjes, dus zoals bij de gepubliceerde methode. Na afloop, nog vóór het masker geheel droog is, kan het gemakkelijk van het plasticine model worden afgehaald, zonder dat dit noemenswaard beschadigd wordt.
De vorm moet zich hiervoor (evenals een puddingvorm!) natuurlijk lenen, terwijl de „trekken" van de kop, rimpels, wenkbrauwen, e.d. in de plasticinevorm overdreven scherp moeten zijn, omdat het beeld door het papier iets vervaagt.
Hart. dank voor de tip! Probeert U het ook eens zo? N. E. L.

Tenten verhuur

De G.B. de Halsgroep te Lekkerkerk verhuurt ook nu weer tenten.

Inlichtingen bij Hopman B. C. van Trigt, Verbindingsweg 31, Krimpen a. d. IJssel.

Herbert Henning uit Unna in Duitsland zoekt voorlopig correspondentiecontact met een Nederlandse troep van ongeveer 25 jongens in Utrecht; daardoor zou misschien zelfs op de duur een uitwisseling van kampen e.d. tot stand kunnen komen. Opgave aan de Nationale padvindersraad.

Het gironummer voor de Jamboree is hetzelfde als dat van 't Nationaal Kamp, nl. 4 7 6 3 9 1 ten name van de Penningmeester van de Jamboree Commissie, Jan van Nassaustraat 113, Den Haag.

Kampplaatsen te Velp (G.)

1. Clubhuis „de Olmen" Kluizenaarsweg te Rozendaal (voor Welpen). ƒ0.50 p.p.p.n. Stro aanwezig en waterleiding.
2. Kampeerterrein „de Stoof" bij Beekhuizen te Velp. ƒ0.30 p.p.p.n.

Aanvragen Hooge Weg 35, Velp (G.), tel. K 8302 2817.