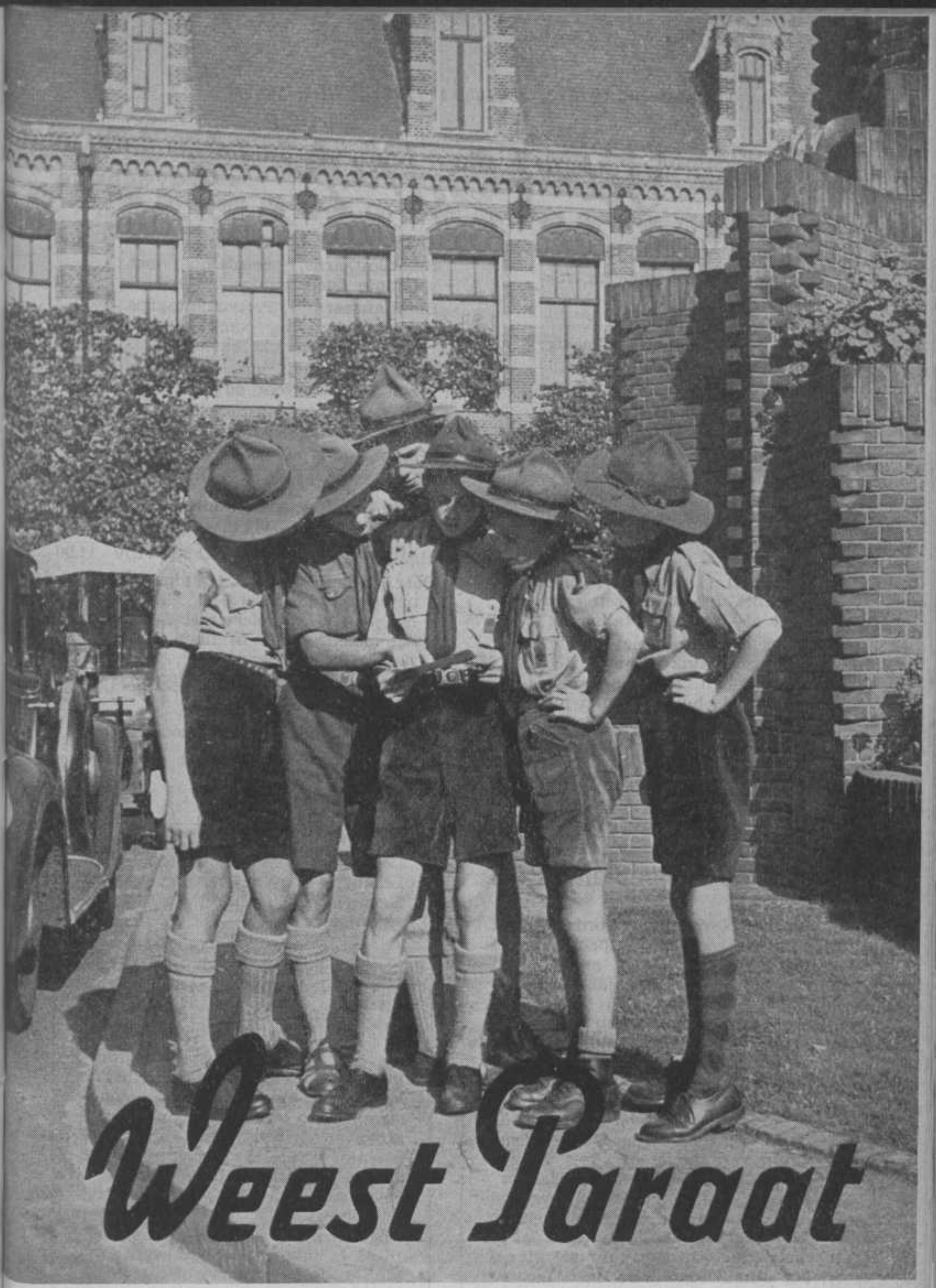

Weest Paraat

MAANDBLAD - JAARGANG 33 - No. 6 - MAART 1951

REDACTIE EN ADMINISTRATIE HET NATIONAAL HOOFDKWARTIER VAN
„DE NEDERLANDSCHE PADVINDERS" · ZEESTRAAT 76 · 'S-GRAVENHAGE

Telefoon 182243, 182244, 117298 — Giro 199849

Publicatie No. 60 van DE Scout Shop **Zeestraat 76, 's-Gravenhage**

NIEUWE ARTIKELEN:

Tegels met welpen embleem, formaat 6 x 8 cm	*f* 1,50
Tegels met lelie embleem	„ 1,50
Schotse dassen model driehoekig:	
Balmoral, driehoekig model	„ 1,90
Mac Lean Old, „	„ 1,90
Deze dassen worden op bestelling ook in vierkant model geleverd, prijs	„ 3,80
Gilwell-Cokers blik	„ 4,25
Ovalen blikken pannen voor Patrouille gebruik	„ 2,50
Dixie ketels, ovaal model, groot formaat	„ 11,50
Hike pannen (1 pers.) 2 pannen ineen met deksels en een extra deksel als braadpan (alum.)	„ 6,75
Zeer mooie patr. pannen, nesten van 3 stuks flink formaat, de 2 binnenpannen met een losse deksel en de buitenste pan met 'n diepe deksel welke als braadpan kan worden gebruikt. Alles verpakt in foudraal, zeer luxe uitvoering, prima van kwaliteit	„ 32,50
Gebruikte grondzeil capes	*f* 4,75
Staaflantaarns, Seinlamp met lampje doch zonder batterij	„ 2,60
Staaflantaarns, Pertrixlantaarns met rubber-ring compleet met lampje en pertrix batterijen	„ 5,80
Plunjezaksloten met cijferslot, ook geschikt voor de fiets	„ 1,25

Khaki-popeline leidstersblouses (speciale zomerdracht) maat

(Halsw.)	37	38	39	41	42
	f 9,65	9,95	10,10	10,35	10,65

Khaki-popeline leidersshirts

	37	38	39	40
	f 11,30	11,50	11,70	11,90

Patr. tenten van wit geïmpregneerd tentdoek 2 x 3 Meter, hoogte 1.80, compleet met 2-delige palen, koper in hout, haringen en tentpennen ..... *f* 146,25

Alle andere modellen, ook shelters, prijs op aanvrage.

Zojuist ontvangen: Welpenzomertruien.

Alle gewenste inlichtingen worden op aanvrage gaarne verstrekt.

Aan de Welpenleid(st)ers

In „De Verkenner" worden in het gedeelte voor de welpen „Uit de Rimboe" de namen gepubliceerd van die jongens, die juist tot welp zijn geïnstalleerd.
Aan deze nieuwelingen wordt ter kennismaking „De Verkenner" toegestuurd met een opwekking om abonné te worden.

Mag ik de medewerking van de Oude Wolven vragen voor 't doorgeven van naam en adres van de nieuwelingen? In „De Verkenner" heb ik aan de gidsen gevraagd deze namen van nieuwelingen in hun nest op te geven. Een aanmoediging van Uw kant zal dit zeker stimuleren! De namen moeten worden opgegeven aan de Redactie van „De Verkenner", Zeestraat 76, DEN HAAG.

De Overkoepelingscommissie voor Lekenspel van de C.J.M.V., C.J.V.F., Hervormde Jeugdraad en V.C.J.C. organiseert op

14 en 15 April een vrolijke spelen-weekend in de Jeugdherberg „Rhijnauwen" (bij Ut.)

Hoofdleider: Ds G. Lans
Instructeur: B. Albach e.a.

Op het programma staan bespreking van nieuwe mogelijkheden voor bonte avonden met demonstraties, o.a. van een pantomimegroep en instructie met practische oefening van 2 nieuwe vrolijke spelen van Mevr. Hella Haasse.
De kosten zijn *f* 3,—, bij aankomst te voldoen.
Opgave in gesloten envelop met *f* 0,50 in postzegels bijgevoegd aan: Mej. I. Foest, Nieuwe Gracht 27, Utrecht.
Na opgave ontvangt men nadere practische mededelingen.

GOEDE VRIJDAG

Zooals een vleermuis, aan het hout
Gespijkerd aan een boerendeur,
In 't sterven langzaam-aan vergrauwt
En, dood, een vod wordt zonder kleur —

Zooals in het bezaaide land
Een doode kraai, die op den wind
Zich wiegt aan een verrafeld band,
In goorheid zijn vergaan begint —

Zoo is aan U de dood verricht
En reeds Uw lijf verstard tot vaal:
Maar Uw gelaat draagt nog het licht
Als in een transparanten graal!

In 't donker laayend bloeit de brand,
Die door de broze wanden slaat —
Want lichtende houdt God daar stand,
Die eeuwig is en nooit vergaat!

✪

PASCHEN

Ik dacht aan 't lied, dat eenmaal diep
In donk're catacomben klonk
En juichend zijn gelooven riep,
Waarvoor de dood tot niets verzonk:

„De Heer is waarlijk opgestaan!
Geopend is door Hem de poort
Waardoor wij in de glorie gaan
Van die gelooven in Zijn woord!"

(W. A. P. Smit, uit „Feesten v. h. jaar")

Uit het Nationaal Hoofdkwartier

VOORWAARTS van de wnd. Hoofdcommissaris

Bij het aftreden van de heer Roest van Limburg heb ik als wnd. Hoofdcommissaris de taak aanvaard om de N.P.V. tijdelijk te leiden. Ik zal dit doen met een klein team van Hoofdkwartierscommissarissen. De samenstelling van het bestuur zult U aan het eind van dit schrijven aantreffen. De commissie van vijf heeft mij haar volledige samenwerking toegezegd. Ik heb mij voorgenomen, dat met kracht aan de ontwikkeling van onze Beweging zal worden voortgewerkt. Daarom heb ik de volledige inzet nodig van alle functionarissen van de N.P.V. Het is nu de tijd om aan te pakken; er is veel, heel veel werk te verzetten. Daarvoor roep ik U allen op. Wij hebben in de loop der jaren medewerkers verloren door onderling geharrewar, waarbij maar al te vaak de werkelijke poporties uit het oog werden verloren. Het eerstvolgend leidersconvent zal worden gehouden op 14 April e.k. op een nader te bepalen plaats. Daar kan de strijdbijl worden gehanteerd om de voorstellen tot wijziging der statuten bij te hakken tot de uiteindelijke vorm. Eerst daarna zal ik als tweede agendapunt verkiezing van de nieuwe Hoofdcommissaris aan de orde stellen.

Het bestuur van de N.P.V. bestaat thans uit:

Kapt. Lt. ter Zee W. J. Kruys, wrnd. HC,
Ds S. Kranenburg, wrnd. Secr. en HKC Geestelijke Training,
E. H. J. Volkmaars, wrnd. Penn. en HKC Buitenland,
Ir H. ten Bokkel Huinink, wrnd. HKC-Training en HKC Voortrekkers,
Ph. D. Baron van Pallandt van Eerde, HKC Algemene Dienst,
Mr P. A. Charbon, HKC Welpen
Ds W. M. A. Kalkman, HKC X-groepen
P. J. Middelhoven, HKC Verkenners
Mr N. H. Muller, HKC O.P.V.
Dr A. L. C. Palies, HKC B.E.
R. Polis, HKC Overzese Gebiedsdelen

✪

Het Bestuur heeft het voornemen na de benoeming van een nieuwe Hoofdcommissaris als geheel af te treden om hiermede de nieuwe functionaris gelegenheid te geven zijn eigen medewerkers te kiezen.

✪

Nationale Padvindersraad

Opdat de werkzaamheden rustig kunnen worden voortgezet is tijdelijk voorzien in de vacatures van NPV-leden in de N.P.R. Tot het tijdstip van de benoeming van 'n nieuwe HC zullen de leden van het huidig Dagelijks Bestuur, de Heren Kruys, Kranenburg en Volkmaars tezamen met Ds W. M. A. Kalkman, die vanaf de oprichting zitting heeft in dit college, de N.P.V. in de Nationale Padvindersraad vertegenwoordigen.

Leidersconvent

Het leidersconvent zal bijeenkomen op Zaterdag 14 April. Plaats, tijd en agenda zullen tijdig aan de leden van 't Convent worden toegezonden. Aan de leden van het Convent zal tevens worden verzocht eventuele amendementen op de Statutenwijziging uiterlijk 24 Maart te willen inzenden aan het Nat. Hoofdkwartier. (Zie Weest Paraat, Febr. '51). Het N.H.K. zal de amendementen verzamelen en vóór de vergadering toezenden aan de leden van het Convent.

Benoeming Hoofdcommissaris

Het ligt in het voornemen van de Raad der Vereeniging op de Conventsvergadering van 14 April a.s. aan de

leden van 't Convent een voordracht te doen voor de benoeming van een nieuwe Hoofdcommissaris.

7e Wereld-Jamboree

Daar het Ned. Contingent voor de Jamboree in Oostenrijk nog niet volgeboekt is en de datum, 28 Februari, verstreken is waarop één deelnemer per troep zich kon opgeven, staat thans de mogelijkheid open voor méér leden van één troep om zich op te geven voor deelname aan de Jamboree. Zoals in het December-nummer van W.P. werd vermeld, bedragen de kosten voor deelname ƒ150.—, welk bedrag in drie termijnen moet worden betaald: ƒ25.— tegelijk bij de opgave te storten op giro 476391, t.n.v. de penningmeester van de Jamboree-Commissie, J. v. Nassaustraat 113, 's-Gravenhage; ƒ50.— vóór 30 Juni en ƒ75.— vóór 30 Juli '51.
De Verkenner moet minstens 14 jaar zijn en ten hoogste 17. Hij moet op zijn minst 2e klas Verkenner zijn.
Het is wel gewenst, dat Verkenners, die nog mee willen, zich ten spoedigste opgeven.
In de nabijheid van het Jamboreeterrein is 'n plaats gereserveerd voor zeeverkenners. Indien er aanmeldingen voldoende zijn kunnen we een klein contingent hierheen afvaardigen. Willen de schippers dit aan hun jongens doorgeven?
Willen diegenen die eventueel de leiding op zich willen nemen dit zo spoedig mogelijk opgeven aan de Jamboree-Commissie.

Nationale Koempoelan 1951

Het Bestuur stelt zich voor, dat de Koempoelan op 2 en 3 Juni a.s. aan de leid(st)ers van de Beweging gelegenheid zal bieden om kennis te maken met de nieuwe Hoofdcommissaris en hoopt, dat allen het weekend van 2—3 Juni vrij zullen houden voor een bezoek aan de Goudsberg te Lunteren. De plannen zijn al in een vergevorderd stadium en door het Bestuur besproken met de „Commissie van Vijf". Voorlopig kan al worden meegedeeld, dat het in 't voornemen ligt alle districten bij deze Koempoelan in te schakelen door mee te werken aan een Districtsmarkt, die gelegenheid biedt tot een gezellig contact voor de deelnemers(sters) en het uitwisselen van ideeën. De plannen hiervoor zullen de Districtscommissarissen deze maand bereiken.

Uniform

Het Bestuur heeft zich, zoals werd toegezegd in het Febr.-nummer van W.P., beraden over de wensen van enkele leiders om de lange broek toe te staan, de mogelijkheid van een baret en andere uniform aangelegenheden te bekijken.
Het Bestuur heeft in deze haar standpunt bepaald, maar zal eerst met de leiding van de Verkenners van de Katholieke Jeugdbeweging overleggen in de Nat. Padvindersraad, of men in beide verenigingen tot eenzelfde beslissing kan komen. Uniformiteit in dit opzicht acht het Bestuur een eerste vereiste. T.z.t. zal het standpunt van de N.P.R. worden meegedeeld.

Mutaties Bestuur

Bij zijn vertrek uit het Dag. Bestuur heeft Mr P. van Kleffens tevens bedankt als H.K.C. voor Kampterreinen. De Heer Van Kleffens verdient de dank van de Vereniging voor de consciëntieuse wijze, waarop hij deze functie lange jaren heeft vervuld.
Dr F. Oudendal, HKC Medische Aangelegenheden, heeft bedankt als lid van 't Bestuur. Dr Oudendal zij hier dank gebracht voor alles was hij vanaf de oprichting in velerlei functies voor de Vereniging heeft gedaan.

Jaarlijkse inschrijving

Enkele groepen en Plaatselijke Commissies hebben nog niet voldaan aan hun plicht tot jaarlijkse inschrijving. Daar de inschrijving vóór 1 Oct. 1950 binnen had moeten zijn, nml. de formulieren A en F, geeft het Bestuur tot 1 April a.s. nog gelegenheid om de formulieren in te zenden. Is de inschrijving dan nog niet ontvangen, dan stopt de toezending van „Weest Paraat" en andere mededelingen vanuit het NHK.

Vaandrig J. SLUIJTER, Groenewoudseweg 166, Nijmegen zoekt iemand, die in de maand Maart met hem een voettocht wil maken door Zuid-Frankrijk. Vaandrig Sluijter is in het bezit van een complete kampeeruitrusting en is 20 jaar.

Rijkdom door verscheidenheid

't Is waar, we hebben nog pas half Maart en nog steeds kunnen we elke dag verwachten, dat de vroege voorjaarszon ons in de steek laat en een gure Oostenwind onder een grijze wolkenhemel ons het leven nu niet bepaald aangenamer zal maken, waardoor wij alles voor een tijdje nog even triest en monotoon zullen zien. Maar we gaan een opwekkende tijd tegemoet. We gaan naar het voorjaar dat alles behalve monotoon is. Integendeel, de lente zal ons weer laten zien, dat alles wat zo ogenschijnlijk alleen maar grijs en grauw is, kan uitbarsten in een veelkleurige schoonheid. Een schoonheid, die juist zijn pracht uit in een rijke schakering van tinten in een onuitputtelijk arsenaal van fijne nuances en grote verschillen.

Zouden we nu niet eens alle ramen wijd openzetten, en ik bedoel vooral de ramen van ons eigen ikje, zodat we ook wat onze geestesgesteldheid betreft uit de grauwe atmosfeer raken en de vrolijke en rijke schakering kunnen zien? Want wanneer we de ramen eens opengooien, dan zullen we tot de erkenning komen, dat er werkelijk geen reden is om met sombere gedachten achter de kachel weg te kruipen, omdat het buiten toch zo triest is. Nee, het is buiten helemaal niet grijs en pessimistisch, tenzij we voortdurend de zonnebril van onze eigen zaligmakende werkwijze ophouden en geen oog wensen te hebben voor rijkdom in verscheidenheid. Maar men mag aannemen, dat iedereen meer van vreugde houdt dan van droefgeestigheid en waarachtig er is genoeg om vreugde van te beleven. Is het soms niet opwekkend, wanneer er een Jamboree in het verschiet ligt en dan bedoel ik niet het feit of we er al of niet naar toe gaan, maar het betekent, dat nog altijd millioenen jongens over de gehele wereld dit Spel van Verkennen spelen. Millioenen, die vaak evenveel van elkaar verschillen in Grote Mensen ogen als de dag en de nacht. Het betekent tevens, dat tienduizenden mannen en vrouwen bereid zijn grote porties van hun vrije tijd te geven om met deze jongens dit spel te spelen. Leiders en leidsters, die wat levensbeschouwing betreft hemelsbreed van elkaar verschillen, die in geloof verschillen, die in huidskleur verschillen, die in ontwikkeling totaal anders opgeleid zijn, ja, die in opvattingen zover van elkaar afstaan, dat toenadering alleen mogelijk zal zijn over een smalle plank. En die plank is dan wellicht het eenvoudige Spel van Verkennen. Nu is het gemakkelijk om deze verschillen te zien en te waarderen, omdat ze toch zo ver van ons weg zijn en wij er slechts sporadisch mee in aanraking komen, tenminste de overgrote meerderheid van ons. Veel moeilijker is het om de verscheidenheid dichtbij te zien en vooral om deze ook te erkennen als een bijdrage tot rijkdom in verscheidenheid; en juist hieraan hebben wij behoefte. Wij dienen de ramen open te zetten en te kijken zonder verrekijker, want dichtbij is er al schakering genoeg; valt er heel wat te genieten. Daar heb je nu bijvoorbeeld die leidsters en leiders, die niets anders doen dan volledig opgaan in het Spel, die al hun tijd er aan besteden, zodat je nooit tevergeefs een beroep op hen doet, wanneer er iets gedaan moet worden. Wat zouden we zijn zonder deze werkbijen in de Beweging? Wat zou het eentonig zijn, wanneer we de mensen moesten missen, die steeds boordevol ideeën zitten en van de ene fantastische oefening in de andere vervallen, maar die nog een blanco programmaboek onder in de boekenkast hebben liggen en met de beste wil van de wereld nooit van hun leven een administratieve knobbel zullen krijgen. Wat oneindig saai zou het worden, indien we allemaal de platte knoop op tien manieren konden leggen en met een ropespinning naar bed gingen en opstonden. Maar hoe onmisbaar zijn deze kerels niet voor de jongens en wie van ons zal durven bepalen of deze leider niet evenveel levensvreugde ontvangt van de ropespinning als een ander van Shakespeare? Hoe oneindig saai zou het zijn als we alleen maar die leiders bezaten, die van het knoopje onder hun das tot de copie van elke brief alles volkomen tot in de puntjes hebben. Maar hoe vervelend zou het ook zijn wanneer we deze mensen misten en hoe hopeloos zouden we in de knoei komen, als alleen maar fantasten en knopenleggers in onze gelederen waren.

En met permissie, wat zouden we een witgekalkte wereld om ons heen hebben, indien we de mensen, die warm lopen voor cultuur en schoonheid alleen maar langs de lijnen hadden staan. Wat een opstand der horden zouden we meemaken als we diegenen niet hadden, die ons er steeds aan herinneren, dat discipline of hoe U het noemen wilt, toch ook verdraaid belangrijk is. Om nog niet eens te spreken van het simpele feit, dat we doktoren en Christian Science mensen hebben, dat we onderwijzers en van school gestuurden bezitten, dat we.... ach ja, wat bezitten we niet?

(Slot op pag. 163).



RIMBOESPEER IN DE HORDE.

Toen Baden Powell in 1916 het Welpenhandboek schreef voor 'n juniorenafdeling van de Padvindersbeweging, de welpen, deed hij een zeer geniale greep door 't boek van Rudyard Kipling „Door Wolven opgevoed" te gebruiken om de sfeer van het Welpenwerk te bepalen. B.P. beoogde hiermee een speciaal doel. In Kipling's meesterlijk geschreven verhalen hebben de dierenfiguren menselijke karakters; de verhalen geven voorbeelden van moed, trouw, teamspirit, discipline, zindelijkheid en ook gluiperigheid (Tabaqui), luiheid, geen uitvoeren van voorgenomen plannen (Bandarlog) en in het geheel zit een duidelijke moraal, die meehelpt om de welpen een beter begrip van de zo juist genoemde eigenschappen te geven. Daarnaast hebben jongens van 8—11 jaar behoefte aan romantiek en, als de verhalen goed worden verteld, is elke welp dol op de Mowgli-verhalen en gelooft dat deze „echt waar" zijn.

Rimboesfeer krijgen wij alleen in de horde als wij als Oude Wolven de grote waarde van de Mowgli-verhalen zien, deze tot in de kleinste details kennen, ervan houden zoals de welpen en geen gelegenheid voorbij laten gaan om de verhalen te laten leven in ons werk.

Dit laten leven kan geschieden door het veelvuldig vertellen, door het laten uitbeelden van diverse episoden uit het boek, door het spreken van „rimboetaal", door een goede inrichting van het hordehol, door een juist gebruik van totem en raadsrots. De Rimboedansen zullen eerst dan tot hun recht komen als deze rimboesfeer verkregen is en zij een volkomen uiting zijn van het zich geheel inleven in het verhaal. Zij kunnen het beste worden gedaan na het vertellen van een gedeelte uit het rimboeverhaal, waar de dans bij past.

Zegt U niet: „Mijn welpen voelen niet voor rimboesfeer". Dit is onjuist. Elke jongen van welpenleeftijd, hoe nuchter ook, van stad of land, zal genieten van de opwindende ontvoering van Mowgli door de Bandarlog; van de list, die Mowgli gebruikte om tegen de Wilde Honden van de Dekkan te vechten; van zijn verblijf bij Messoea; van het afkondigen van de watervrede.... enz. enz. En, wat mij zelf steeds verwondert, ook al zijn er welpen in de horde, die de verhalen voor de derde, soms voor de vierde keer al horen: zij luisteren als muizen en vragen altijd weer als ik ga vertellen: „Vertelt U over Mowgli".

Maar.... helaas, Oude Wolven van Nederland.... vele Nederlandse welpen krijgen niet wat hen toekomt in het welpenwerk.... zij kennen Mowgli's opwindende avonturen niet, weten niet wie Wontolla is, hebben nimmer gehoord van De Witte Cobra, die de ankus van de Koning bewaakte.... en weten niet eens, hoe Shere Kahn aan de strepen op zijn huid is gekomen en hoe Mowgli hem tenslotte doodde!

Er is maar een remedie: het lezen en herlezen van de Mowgli-verhalen en dan.... vertellen in de horde. Gebruik bij het vertellen elk greintje acteertalent, dat je bezit en laat duidelijk door verandering van stem horen of het de dikke trage Balce is, die spreekt.... of de gluiperige Tabaqui.... of Bagheera, die spreekt „als honig druppelend van de takken!"

Op het ogenblik komen in „De Verkenner" in „Uit het boek van de rimboe" regelmatig verhalen van de dieren uit Mowgli's rimboe. Als U regelmatig vertelt en de welpen lezen deze verhalen nog eens, dan zullen zij spoe-

dig thuis zijn in de rimboe.... waarin zij tenslotte thuishoren!
Vele episoden uit de Mowgli-verhalen zijn ook prachtig te gebruiken als leidraad voor een „Special-Pack-Meeting" (een hordebijeenkomst, waarbij we de sfeer van een bepaald verhaal of belevenis hebben en waarbij alle spelen en verdere activiteiten zijn aangepast).

Hier als voorbeeld een Special-Pack-Meeting over het verhaal „De overval van de Wilde Honden op de stam". Vertel eerst, tot in details, dit opwindende verhaal en speel het dan de volgende bijeenkomst.

a. Als de pheeal in de lucht is, is het geen tijd voor de moeder-wolven en jongen om buiten te zijn.

Fluitsignaal is de pheeal en daarbij steekt Akela een aantal vingers in de hoogte. Onmiddellijk moeten met ditzelfde aantal welpen kringetjes gevormd worden, die op de grond gaan zitten, zodra zij elkaar bij de handen vasthouden. Wie overblijft valt af. Anderen lopen weer rond en bij fluit vraagt Akela om een ander aantal. Enz. Wie blijft als laatste over?

b. Wie is Wontolla?

Wontolla doodde drie wilde honden voor hij vluchtte naar Mowgli's volk. Dassenroof. De eerste welp, die zelf blijft leven en drie dassen van andere welpen heeft veroverd, is Wontolla.

c. Kaa weet raad.

Van karton maken wij Kaa de slang. Hij heeft schubben, gelijk aan het aantal welpen. Kaa ligt midden in het lokaal en op elke schub staat een kompasstand en een aantal passen, die de welp vanaf de slang in die richting moet lopen. Daar vindt hij een deel van een tekening. Zijn alle stukjes van deze tekening gevonden, dan vormen zij samen de bijenrotsen bij de Waingoenga-rivier.

d. Geluiden bij de bijenrotsen.

Geluidkimspel. Neem alleen geluiden, die werkelijk bij het verhaal passen. B.v. breken van een tak, opstapelen van stenen, het omschoppen van deze stenen, het slijpen van Mowgli's mes, het vallen van een steen in het water, etc.

e. Pas op voor de bijen.

Nestrijtjes. Rotsspleten aangegeven door stukken papier. Gids aan andere kant van rotsgebied. Anderen geblinddoekt. Op aanwijzing van de gids komen jongens naar hem toe en mogen niet in de „rotsspleten" stappen.

f. Volgt Wontolla's spoor.

Bloedspoor: buiten.... b.v. gemaakt van stencillak, snippertjes rood papier, rood krijt, etc.

g. De scheldwoorden, die Mowgli voor de Wilde Honden gebruikte.

In semaphore-seinen.

h. De strijd kan eindigen met het gevecht van Wilde Honden en Wolven.

Eindeloos te varieren met draadjes aan arm, been, dassenroof.... bij een echte „Waingoenga-rivier" is het wel het meest geslaagd!

Goede jacht!

Akela LIND.

Onderdak voor Padvinders in Hoek van Holland.

Troepen, die via Hoek van Holland naar het buitenland gaan of terugkeren kunnen in Hoek van Holland overnachten in het Troephuis van de Prins Hendrikgroep aldaar. Inlichtingen bij Hopman J. C. VISSER, 2e Scheepvaartstraat 113a, Hoek van Holland.

RECTIFICATIE.

In het Februari-nummer van Weest Paraat staat in de rubriek Kampplaatsen, onder overige aanbevolen terreinen vermeld, dat het kampterrein „De Bilderberg" bij Oosterbeek te bevragen is bij de beheerder Oubaas H. te Niet, Cornelia Schadeweg 18, Oosterbeek. Dit berust op een vergissing. „De Bilderberg" wordt beheerd door Oubaas A. A. Visser, Cardanuslaan 8 te Doorwerth.

(Slot van pag. 166).

We zijn heus gebenedijde mensen, die door menig onderwijzer eigenlijk hartstochtelijk benijd worden, omdat dit allemaal mogelijk is binnen het raam van één methode (om dit afschuwelijke woord maar eens te gebruiken), die door rijen van politici met schele ogen worden aangekeken, omdat wij er wèl in geslaagd zijn diverse partijen tot een samenwerking te brengen. U ziet, het is een palet, waarop alle mogelijke kleuren aanwezig zijn en dat de mogelijkheid biedt voor een oneindige schakering. Waarom zouden we, ondanks het feit, dat het pas half Maart is, ons niet verheugen over deze pracht en ons eindelijk eens ontworstelen aan de grijze grauwheid van de winter. En zouden we dan meteen niet eens even denken aan de man, die dit alles mogelijk maakte? Zouden we niet tot de simpele erkenning kunnen komen dat dit alleen al een grote prestatie is en wel een standbeeld waard?

RENSSEN.



Over het 2e Woudlopers-weekend en over Senior Verkennen

Op 24—25 Febr. is, nu op 't landgoed Hoekelum tussen Ede en Bennekom, voor de tweede maal een Woudlopers-Week-end gehouden. Vanwege de nog lange lijst van adspirant-deelnemers was de troep wat groter dan de eerste keer.

Er waren er 34, ingedeeld in 5 patrouilles, zodanig, dat jongens uit verschillende streken bij elkaar waren.

Direct na de opening, om 17 uur, heeft de troep een flinke boom geveld en van takken en top brandhout gemaakt, dat daarna naar het kamp is vervoerd. Na de maaltijd hebben we ons allereerst verdiept in de bosbouw, waarover hopman v. Altena uit Wageningen ons allerlei vertelde en aan de hand van een uitgebreide verzameling takken en twijgen en bosbouwersgereedschap demonstreerde. Jan ter Broeke, eveneens uit Wageningen, had zijn buitengewoon rijke collectie gesteenten en fossielen, veelal van de Grebbeberg afkomstig, uitgestald. Dit was zeer instructief.

En daarna kwamen we weer helemaal in de woudloperssfeer door hopman Spanhaak, die ons vertelde van het speuren naar herten en reeën, van fazanten, hazen en konijnen. Van die konijnen hingen er trouwens al 'n 10-tal te wachten voor de maaltijd van de volgende dag. Ook nu weer was er voor de dingen, die hij vertelde, een intense belangstelling, hetgeen uit de gestelde vragen bleek.

De volgende morgen was het reeds vroeg dag. Om zeven uur startten de patrouilles voor een tocht, deels langs een gelegd spoor, deels op kompaskoers met opgegeven hemelsbrede afstand. Opdracht was zoveel mogelijk spoorafdrukken te maken van grof wild. En er is een mooie verzameling voor de dag gekomen.

Na de aandacht en het vlaghijsen, waarbij we de Chief hebben herdacht en waarbij aan een der jongens het woudloperssnoer kon worden verleend, zijn we aan het bereiden van de maaltijd begonnen. Hoofdschotel konijn. Eerst werden ze gekiekt en toen nog eens gekiekt, doch daarna moesten ze worden uitgekleed en enfin, ze zaten niet zó maar aan het spit, doch ze kwamen alle 10 klaar en alles tezamen was het een copieus maal.

Veel te spoedig kwam 't ogenblik van scheiden en moesten we de grote steden weer opzoeken.

Uit de grote belangstelling voor deze Week-ends en de enthousiaste reacties van de jongens op één aankondiging in de Verkenner in het afgelopen najaar blijkt wel, dat we hiermede moeten doorgaan.

Bij centrale bijeenkomsten, ook in 't centrum des lands, blijft het bezwaar van hoge reiskosten bestaan. Daarom zijn we blij, dat in verschillende, meer verspreid ligende districten nu plannen in de maak zijn voor Woudlopers Week-ends daar. En daar moeten we heen. We moeten dit plantje stekken!

Tenslotte is het weer de kwestie van iets extra's bieden aan de senioren.

Dezer dagen kregen we een enthousiaste brief van een senior-verkenner. Toevallig had hij „Weest Paraat" te pakken gekregen.

„Ik sloeg het open en bladerde het eens door. Ineens zag ik het woord senior-verkenners staan. Ik las het artikeltje en toen ik het uit had, wist ik meer dan dat ik tot nog toe wist. In onze troep is ook een senior patr., waarvan ik de P.L. ben. 's Middags om 3 uur openen wij gelijk met de overige patrouilles. Als dit achter de rug is gaan wij ons eigen gang. Onze leider houdt achter de schermen een oogje in 't zeil, maar wij mogen zelf ons programma opmaken (als het tenminste niet al te gek wordt) en afwerken.

Wij verdienen geld met flessen ophalen, stenen bikken bij 'n aannemer enz., waarvoor wij dan onze eigen uitrusting kunnen kopen als pannen, bijltjes (U weet wel van die mooie met zo'n kromme steel. Want ik vind als je een senior patr. met geklofte gosers hebt, hoor je toch ook geklofte spullen te hebben), touw, voor uitkijktorens en bruggen te pionieren, en nog vele andere benodigdheden.
Wij hebben na lang smeken van onze hopman gedaan gekregen, dat de sen. patr. ook een zeeverkenners patr. mocht worden. Naast het geluk, dat we als senior patr. nu niet meer met de „kleintjes" allerlei snertdingetjes hoeven te doen, kunnen we nu ook fijn gaan varen.
Ik ben die hopman, of wat het ook is, die het senior verkennen uitgevonden heeft erg dankbaar. Ik wilde graag voortrekker worden maar was nog te jong, maar nu met de senior patr. zijn alle narigheden als: flauwe programma's en vechtspelen waarin je altijd wint, omdat je groter en sterker bent dan de meesten, uit de weg geruimd. Nu kunnen we tenminste in een hut slapen, zonder pannen koken, tot je middel in het water staand een brug pionieren en al zulke andere woudlopers „feesten" uitvoeren. Ja, die hopman is een man met een waar jongenshart."
We zullen hem antwoorden, dat de naam van de uitvinder luidt: Robert Baden Powell!
Verder hebben we op zijn brief geen commentaar.

In het afgelopen halfjaar heeft de afdeling verkenners veel aandacht besteed aan 't vraagstuk van de oudere jongens, omdat we van mening zijn, dat het verloop, dat onder deze senioren bestaat, moet en kan worden ondervangen door te werken aan de progressieve training in de rijk geschakeerde mogelijkheden die het insigne stelsel biedt (zie „W.P.", Febr. '51 en eerder). Hiermede hopen we door te gaan.
Doch dit wil niet zeggen, dat we geen open oog moeten hebben voor de vraagstukken van het andere „grensgebied": de overgekomen welpen. We stellen ons voor, in de komende tijd ook daaraan de zo nodige aandacht te besteden.

P. J. MIDDELHOVEN,
H.K.C.-V.

Nationaal Bandconcours 1951

's-Gravenhage - 23 Juni 1951



Het derde Nationale Padvinders Bandconcours zal dit jaar te Scheveningen worden gehouden op Zaterdag 23 Juni. De organisatie is in handen van het District 's Gravenhage.
Alle deelnemers aan het Bandconcours zullen worden uitgenodigd om 's avonds te blijven voor het bijwonen van een gezellige avond in één der Kurhauszalen. Voor onderdak kan worden gezorgd.

Het ligt niet in het voornemen entree te heffen. Ieder belangstellende is welkom, maar men zal zich wel tijdig van een plaatsje moeten voorzien, daar 't de 23e Juni druk zal zijn in Scheveningen, mede in verband met het K.N.A.C.-Concours, dat ook op die datum te Scheveningen wordt gehouden. Voorlopige inschrijvingen worden gaarne ten spoedigste ingewacht bij het Secretariaat van het Bandconcours 1951: Westeinde 250, 's Gravenhage.

De Zeeverkenners in de N.P.V.

van de H. K. C. Zeeverkenners

Uit verschillende kompasstreken zijn berichten binnengekomen, waaruit mij is gebleken, dat er omtrent de organisatie en het doel van onze zeeverkenners hier en daar verschil van opvatting bestaat en zelfs misvatting. We weten allen, dat tussen de zeeverkenners en de landverkenners een gezonde rivaliteit bestaat; als gevolg hiervan zie ik dat de zeeverkenners op de patrouillewedstrijden alles op alles zetten om er als echte verkenners als nummer één uit tevoorschijn te komen.
Ook dat de gemiddelde kampeerstandaard van het nationaal zeeverkennerskamp, ondanks de vele moeilijkheden met het drassig terrein, hoger lag dan die van het Nationaal Kamp te Ommen is voor een deel daarop terug te brengen. Echter, dat 'n aantal schippers mij komt vertellen, dat zij zich met hun troepen achtergesteld voelen bij de landverkennerstroepen, kan ik niet beamen. De schipper komt mogelijk wel eens tot deze conclusie omdat we niet moeten vergeten, dat in het algemeen de D.C. het accent moet leggen op de „landverkenners", omdat er zoveel meer zijn dan zeeverkenners.
Hiertegen is maar één middel, schippers, zorg dat het aantal zeeverkenners onrustbarend toeneemt.

Aan de andere kant zijn er een aantal maatregelen in diverse districten die als speldeprikken door onze zeeverkenners worden gevoeld en het is mogelijk om deze weg te nemen.
In de eerste plaats moet ik dan wijzen op de positie van de A.D.C. voor zeeverkenners. Hij is niet uitsluitend de adviseur van de D.C. in drie- of vierschijfsblokken, in kabelslag of garenwandslag, maar hij is in de eerste plaats de leider die namens de D.C. de zeeverkennerstroepen leidt. Het is geenszins de bedoeling dat de D.C. hiermede de leiding over de zeever-

Kijkje op het Botenhuis-eiland.



kennerstroepen uit de handen geeft, want de D.C. is in zijn District de verantwoordelijke man en de vertegenwoordiger van de H.C.
De A.D.C.—Zeeverkenners hoort in 't team van A.D.C.-Voortrekkers, A.D.C.-Verkenners en A.D.C.-Welpen.
Hij doet hetzelfde voor de zeeverkenners als de A.D.C.-Verkenners voor de verkenners. Dit houdt in dat de A.D.C. Zeeverkenners een „fully qualified Scoutmaster" moet zijn! Het zou bepaald onjuist zijn wanneer de A.D.C.-Zeeverkenners niet alle bijeenkomsten van het A.D.C.-team meemaakt en niet aan de trainingsraad deelneemt. Met de A.D.C.-Voortrekkers zal de A.D.C.-Zeeverkenners een nauw contact over de loodsen houden. Is het aantal zeeverkennerstroepen groot, dan heeft hij geen tijd om voldoende aandacht te wijden aan de loodsenstammen of zich te verdiepen in goed uitgewerkte programma's voor die stammen. Hij zal zich met de A.D.C.-Voortrekkers beraden hoe dit probleem op te lossen, waarop de D.C. nauwlettend zal toezien. *Vóór alles dus team-work!*
In de tweede plaats moet een ieder, zowel de zeeverkenner als de niet-zeeverkenner, ervan doordrongen zijn, dat de zeeverkenner bovenal is, een padvinder; het verschil met de landverkenner ligt alleen daarin dat voor de zeeverkenner 't Spel van Verkennen meer op het water plaats vindt dan op het land. De basis moet precies dezelfde zijn. Dit houdt in dat er van de zeeverkenner vaak meer wordt gevergd, immers hij is een amphibie. De practijk heeft uitgewezen dat dit geen bezwaar is. De vaardigheidsinsignes zijn ook zo opgesteld, dat de zeeverkenner voldoende pendants heeft ten opzichte van de landverkenner.
In dit verband vestig ik er de aandacht op om bij het opzetten van districtswedstrijden of andere gebeurtenissen de zeeverkenners niet te vergeten en omgekeerd zullen de zeeverkenners ook zoveel mogelijk aan deze gelegenheden deelnemen.
Bedenk dat er niet alleen hoplieden en vaandrigs zijn, maar ook schippers en stuurlieden. W. J. K.

Zeeverkenners.

Er zijn nog twee schouwen beschikbaar. Willen eventuele gegadigden per omgaande even contact zoeken met het N.H.K.

Boekbespreking

Aan de uitgaven van W. J. Thieme te Zutphen danken we een groot aantal uitstekende boeken over de natuur. We denken hier slechts even aan de serie Zakboekjes voor Natuurvrienden. De grote waarde van bedoelde uitgaven ligt voornamelijk in het feit dat de gebruiker als het ware natuurvriend wordt als hij de boekjes regelmatig bij de hand heeft.
„Zelf waarnemen en ontdekken" is een nieuwe uitgave van Thieme, geschreven door H. G. Brusse en J. F. Vogel.
Het boek bevat een groot aantal waarnemingen en proeven om werkelijk uit te voeren. Hiervoor zijn weinig instrumenten nodig, hoogstens een meetlat en een loupe, een thermometer, maar wat er wel nodig is en wat geheel in de lijn van ons werk ligt.... een paar scherpe zintuigen.
Het is een boek geschreven voor jongeren, maar ik zou vooral ook de leiders aanraden dit werk in hun troepbibliotheek op te nemen, omdat ze er waardevolle gegevens en wenken in vinden, die te gebruiken zijn bij ons buitenwerk.
Het boek is verlucht met een 130-tal uitstekende foto's en goede tekeningen. De prijs bedraagt ƒ 6.50.

De 18e Beckenhamtroep uit Londen zoekt contact met een Nederlandse troep, die van de zomer het plan heeft om zijn kamp vooral al varend door te brengen, om samen met die troep watertochten en het zomerkamp te ondernemen en wel van 16 Juli tot 28 Juli.
Troepen, die deze broeder-verkenners uit Engeland als gasten kunnen ontvangen (zij zullen overigens hun eigen onkosten betalen), worden verzocht zich te melden bij de Nationale Padvindersraad, Jan van Nassaustraat 113, Den Haag.

Bezoekt „Pajuto"

Padvinderstentoonstelling

in het Zeister Slot, van

26—31 Maart a.s.

De zevende Wereld Jamboree

★

De Jamboree die dit jaar in Oostenrijk wordt gehouden zal de Jamboree van de Eenvoud zijn. Er komen geen grote gebouwen, geen grote tentoonstellingen met veel schijnwerpers, geen grote markten met luidsprekers, maar het kamp zal er een zijn van eenvoudig kamperen in eigen kampjes.
Er komen in totaal zeven subkampen, maar ieder subkamp zal a.h.w. een jamboree op zichzelf worden waar men elkaar leert kennen en waar gelegenheid is tot contact met vele broeders padvinders uit de gehele wereld.
Aan alle deelnemers wordt gevraagd om te helpen de opzet van deze Jamboree van de Eenvoud zoveel mogelijk te benaderen.
Gedurende het kamp worden slechts twee grote kampvuren gehouden omdat het meer in de lijn ligt om kleine kampvuren, waar patrouilles en troepen van verschillende landen elkaar kunnen ontmoeten, te houden.
De Jamboree zal alles kunnen geven wat de troepen er van verwachten; pionieren, tochten maken, zwemmen, natuurexpedities, kaartwerk, enz., enz.
We kunnen aan de deelnemers geen goed weer beloven en omdat in het geval van regen de temperatuur snel daalt is het wel aan te bevelen warme kleren mee te nemen.

Hier volgen verdere mededelingen:
Adres: Jamboree 1951 - Linz - Austria - Hauptpost - Fach 112.

Reducties:
De Austrian Federal Railways geven de volgende reducties:
40 pct voor speciale treinen; 30 pct voor groepen van 15 jongens en meer; 25 pct voor alleen reizende padvinders.
Godsdienstoefeningen:
Deze kunnen ten alle tijden op daarvoor geschikte plaatsen gehouden worden.

Kampgeld:
voor het kampgeld worden verstrekt: voedsel voor alle maaltijden, brandstof-transport van Bad Ischl naar de kampplaatsen en terug.
Er wordt echter geen kampgeld teruggbetaald voor troepen die later komen of die zelf voedsel meenemen. Natuurlijk kunnen troepen die eerder willen komen voedsel krijgen maar dit wordt dan extra berekend.

Kampplaats:

Deze ligt ongeveer 520 meter boven de zeespiegel, en de bodem is van een steenachtige structuur door leem bedekt. Uitgestrekte bossen omgeven het terrein. Tijdens regenachtig weer kan de temperatuur nogal laag zijn zodat hier met kleding op gerekend moet worden.
De afstand van het kampterrein tot het Bad Ischl bedraagt ongeveer 7 km.

Opzet:

7 subkampen, een kamp voor gasten die in het bezit zijn van een speciale aanbeveling van hun Hoofdkwartier, en een kamp voor de buitenlandse officiële delegaties.
Post, telegraaf, bank, etc.: In het kamp.

Programma:

3	Augustus	Opening van het Kamp.
4	„	Bezoekdag.
5	„	Bezoekdag, Kerkdiensten.
6	„	Groot centr. Kampvuur.
11	„	Bezoekdag, Kampvuur.
12	„	Kerkdiensten.
13	„	Sluiting Jamboree.

Spelen, wedstrijden, kampvuren, enz. kunnen natuurlijk door de troepen of subkampen georganiseerd worden.

Zeeverkenners:

Hiervoor is een speciale plaats gereserveerd (het Wolfgangmeer). De landen die een Zeeverkenners troep of bak willen zenden moeten dit wel voor 31 Maart berichten.

Voortrekkerswerk

Oubaas Veenhof heeft in het Februari-nummer van V.T. over 't verband tussen het buitenspoor en het voortrekkersprogramma geschreven. Uit tal van gesprekken heb ik gemerkt, dat er velen zijn die met dezelfde vragen rondlopen.
Gaarne wil ik erkennen, dat schrijven een moeilijk vak is en ofschoon Potgieter gezegd moet hebben, dat „duidelijkheid voor de ezels is", wil ik trachten de problemen nogeens opnieuw te belichten.
Voortrekkerswerk is als derde onderdeel van het Spel van Verkennen door B. P. gegeven. Dit gebeurde op aandrang van de oudere jongens zelf. Eensdeels leefde bij hen 't verlangen nog mede te mogen spelen, anderdeels ongetwijfeld ook het misschien onbewuste besef: wij zijn nog niet klaar voor onze taak in de maatschappij. B. P. heeft voor dit werk van de ouderen richtlijnen gegeven. Niet strak en star. Dat is voor deze leeftijd zeker niet mogelijk, doch wel heeft hij bij zijn opzet aan *alle* kanten van 't vraagstuk gedacht. Alleen mensen, die de moeite nemen B. P.'s opzet *volledig* te bestuderen (bijv. door deel I van de Woodbadgecursus te volgen!) en aan de praktijk te toetsen, ervaren wat het volgen van B. P.'s aanwijzingen waard is.
Het is intussen de taak van de leiders van het Spel van Verkennen om althans te trachten de in het verleden vaak gemaakte fout van eenzijdigheid te vermijden. Noch mensen die rimboetje willen spelen, noch culturele extremisten mogen ons op zijwegen trekken!
Na het hoofdstuk „Ongodsdienstelijkheid" in Zwervend geeft B. P. een samenvatting van de klippen. Hier vinden we dus de punten, waar B. P. aandacht aan besteedde.

Ik zal deze punten hier voor zover nodig vertalen voor allen die niet de moeite willen of kunnen doen om dit zelf te presteren.

Paarden, dobbelen en toezien	Actieve liefhebberijen	„Zinvolle vrije tijds besteding".
Wijn	Zelfbeheersing	behoeft geen vertaling!
Vrouwen	Ridderlijkheid	voltooiïng mannelijke ontwikkeling op sexueel gebied.
Extremisten in politiek enz	Dienen van Uw medemensen en voor God	Het voorbereiden van het innemen van de juiste plaats in de gemeenschap.

De punten grijpen in of over elkaar. doch bestrijken het gehele gebied van de voortrekkers training. Moet ik het nog nader uiteen rafelen? De zinvolle vrije tijdsbesteding van handenarbeid tot de fijnste vormen van Kunst. Beseffen wij enigszins hoe actueel dit punt is. Moet ik 't woord massajeugd noemen — doch genoeg, onze jongens die reeds binnen de kring van de vrije jeugdvorming zijn, hebben ook hun verdere training nodig.
Als wij de punten overzien, dan moet de omvang ons benauwen.
Het programma is zo uitgebreid, dat elke V.T.L. in staat moet zijn *die* keuze te doen, die voor *zijn* Stam aanbeveling verdient.
Ik zeg het zo wat simplistisch en daarom niet geheel juist. Bij 'n goed aanvoelen van elkaar van Stam en V.T.L. zullen zij elkaar helpen bij de goede keuze!
Ik lees ondertussen verder in Zwervend en ga over tot de uiteenzetting over „De Voortrekker".
Bedoelingen van de voortrekkersbeweging.
„De natie heeft echte *mannen* nodig. De wildernis is de beste school om mannen te maken".
De plaats van onze training is ons hierbij aangewezen. Ik wil voor allen die bang zijn van ruige en extreme termen ‚wildernis" vertalen in „buitenspoor" en direct erbij vertellen, dat het hierbij niet gaat om „verkennerswerk", hoe ver gevorderd ook. De

instelling van de jongeman is anders dan van de verkenner, die werkt aan zijn eerste klasseschap, woudlopers-snoeren en Kroonverkennerschap.
Dit werk hem op te dringen is onnatuurlijk en zou alleen passen op een enkele jongen, achtergebleven in zijn ontwikkeling.
Het voortrekkersleven moet opbloeien uit het buitenleven.
Het gaat om een levensopvatting — een *visie*. Vanzelfsprekend zal dit medebrengen, dat we ook *zoveel* mogelijk daadwerkelijk dit buitenleven zullen willen beleven, doch de omstandigheden kunnen ons dit verhinderen, terwijl ook de aard van de Stam of het stadium van de training andere activiteiten voorrang kunnen verlenen. We blijven dan toch voortrekken!
Omgekeerd echter, wanneer we wel naar buiten trekken met weekends', enz. doch eigenlijk geen raad weten wat we zinvol buiten met V.T.'s uit moeten voeren, dan horen we in de voortrekkersbeweging niet thuis.
Nogmaals samenvattend: Het voortrekkerswerk heeft 'n bepaalde„aanpak", zowel van leiders als van jongens nodig, dat is de aanpak van de „buitenman".
Behalve de instelling en de methode van het buitenspoor zijn de activiteiten van het buitenspoor een onderdeel van 't programma. De ene leider zal een sterker verband leggen tussen alle programmapunten dan de ander. Persoonlijk zie ik vele lijnen van de Welpen- en Verkennerseisen zich in 't Voortrekkerswerk ontplooien.
Probeert U nu zelf eens verder te lezen en te studeren in Zwervend. Ik zal dit ook doen en aan de hand van Zwervend zullen we in Weest Paraat nog nadere aanwijzingen geven omtrent de „vertaling"!
„Roverscouts" van Gilcraft geeft op vele punten zeer duidelijke opheldering, doch dit boekje is niet meer in de handel. Enkele hoofdstukken ervan kunnen in vertaling in Weest Paraat worden opgenomen.
Mag ik tenslotte in dit verband nog weer eens de aandacht vestigen op de Gilwell-Woodbadge training?
Alleen door ons *ten volle* over te geven aan de ideeën die aan ons werk ten grondslag leggen, kunnen we er het beste van maken. Doen we dit niet, dan blijven we modderen en elkaar lastig vallen met vraagjes, die de kern van de zaak feitelijk niet raken.
Mannen, broeders. De weg is *ruim* waarlangs we kunnen trekken en B.P. heeft allerminst dode eenvormigheid bedoeld. Met goede wil kunnen we elkaar vinden en zal met alle krachten onze Nederlandse V.T. beweging de plaats krijgen, die zij behoort in te nemen.

Oubaas HUININK.

✪

ONS MAANDBLAD „V.T."

In Januari verscheen 't voortrekkersblad onder de nieuwe redactie van voortrekkers uit het centrum van het land.
Het is de bedoeling, dat deze kern meerdere medewerkers verkrijgt. Het gehele medewerkersteam is te beschouwen als 'n redactie Stam, waarvan ondergetekende de voortrekkersleider is. Ik hoop naast mij leiders te vinden, die als assistent V.T.L. in de redactie Stam zullen willen helpen. Evenals in een gewone Stam zullen de voortrekkers zelf het werk doen en daarbij gebruik maken van de hulp en raad van de leiders. De initiatiefnemers hebben 't werk reeds verdeeld en verantwoordelijke redacteuren voor veschillende rubrieken aangewezen. Tevens is als redactie secretaris aangewezen: P. van Daalen, Jacob Catslaan 58, Hilversum.
Verder wordt er op gerekend, dat in *elk* district een districts-correspondent wordt aangewezen. Deze geeft alle gebeurtenissen op V.T. gebied door en zorgt eveneens voor het werk waardevolle copy te bemachtigen. Het ligt in de lijn, wanneer de districts-voortrekkersraden tevens zouden nagaan, wie van de V.T.L.'s uit het district geschikt als adviseur voor deze zaken in het district zou kunnen optreden.
Op de nationale voortrekkersraad van 17/18 Maart wordt de organisatie van de redactie Stam nader besproken en vastgesteld. Het lijkt mij echter op zijn plaats met groot enthousiasme aan het werk te gaan. Elke voortrekkersleider en zoveel mogelijk voor-

trekkers moeten het blad lezen. Ook onze verkenners en groepsleiders zullen er veel aan hebben. Van hen wordt nog steeds gevraagd het voortrekkerswerk beter te leren kennen en hoe zou dit beter mogelijk zijn dan door de inhoud van het werk rechtstreeks van de voortrekkers te vernemen?
Tenslotte zal de ons in Weest Paraat geboden ruimte steeds dankbaar gebruikt worden. Voortrekkersleiders zijn heel gewone mensen en zij kunnen weleens in twijfel zitten over de te volgen weg! Vragen hierover en aanwijzingen in 't algemeen behoren allereerst in deze rubriek thuis.
In „V.T." komen de voortrekkers zelf aan het woord met *hun* vragen en hebben de ouderen een meer actief dienende taak.
Ik wil niet eindigen zonder mijn beroep op alle leiders te herhalen. Zonder Uw *aller* medewerking zal het werk van de voortrekkers met het Januari-nummer begonnen niet in dezelfde vorm kunnen worden voortgezet. De kosten van het blad blijven bij het huidige aantal abonné's veel te hoog. De schouders er onder en vooruit!

Oubaas HUININK.

De A.D.C.'s voor V.T. te Ommen bijeen

Al liet het zich eerst aanzien of velen verstek zouden laten gaan, toen de Stam zich op 17 Febr. j.l. rond de vlag op de deel verzamelde, bleken de meeste districten vertegenwoordigd te zijn.
De agenda gaf vele punten, die nader in de Nationale Voortrekkersraad besproken zullen worden. Ik noem hier: de Voortrekkerswerkstam U.B.B.R., voortrekkerswedstrijden, het maandblad „V.T.".
Ten aanzien van het te stichten Voortrekkerscentrum werd overwogen, dat het kopen van een eigen terrein voorlopig wel niet mogelijk zal zijn, zodat het misschien beter is bij een centraal gelegen districtsterrein aan te sluiten. Dit zal nader voor Austerlitz worden onderzocht.
Een uitvoerige discussie ontspon zich over een voorstel voor een studiestam, ter assistentie van de H.K.C. Uiteindelijk werd een basis gevonden, waarop aan het werk kan worden gegaan. Voor bepaalde brandende vragen en noodzakelijke taken zullen studieploegen van leiders en eventueel ook senior-voortrekkers worden ingesteld. Allereerst wordt hierbij gedacht aan het bewerken van een nieuwe druk van „Volg het Spoor" van Ton Koot.
De principiële vraag over het eigenlijke van de Voortrekkerstraining hield ons ook zeer bezig. In afzonderlijke artikelen wordt hierover nog het nodige gezegd, zodat het niet nodig is uitvoerig in te gaan op de besprekingen over „Zwervend" en „Het buitenspoor". Vaak waren de informele besprekingen nogal fel. Prettig, dat uiteindelijk ook scherpe conclusies gezien kunnen worden in het licht van de broederschapsgedachte. Samen spannen we ons in om voor de jongemannen het beste te bereiken in de zo uiterst moeilijke tijdsomstandigheden.
De Zondag was naar mijn mening ongedwongener dan de Zaterdagavond. Een eenvoudige wijdingsdienst, daarna een verdeling in ploegen voor buitenwerk op Ada's Hoeve. Ik hoop, dat het contact met de activiteiten van het buitenspoor ons nog meer brachten, dan de puntenuitslag ons aan vrolijkheid opleverde.
Na de koffiemaaltijd hadden we als gasten de H.K.C.'s voor Verkenners en Oud-Padvinders; de laatste met zijn assistent. Elk belichtte de grenzen van het stamwerk op zijn zijde. Verhelderend in alle opzichten waren de inleidingen en de discussies. Een begin van verbetering van de overgangslijnen tussen troep- en stam werd van beide zijden gezien. De in werking treding van de broederschap van Oud-Padvinders was voor ons een openbaring. Duidelijk tekenden zich verschillende standpunten ten aanzien van het werk van deze verkenners van het levenspad af. Eensdeels alleen een verzamelen blazen en een band tussen mensen, die in de maatschappij door houding en daden padvinder blijven; aan de andere zijde zij, die veel meer van deze broederschap verwachten — het Deense voorbeeld werkte hierbij stimulerend.

Bij de sluiting overheerste het gevoelen, dat het mogelijk moet zijn samen onze Voortrekkersbeweging omhoog te brengen, vasthoudend aan de richtlijnen ons door B.P. gegeven. De opvattingen van B.P. zijn zeer ruim en bieden plaats voor velerlei aanpak, mits de centrale gedachten omtrent de vorming van de persoonlijkheid tot staatsburger-gemeenschapsmens worden vastgehouden.

Oubaas HUININK.

Buitenland



Festival of Britain.

De Commissaris Buitenland van het Engelse Hoofdkwartier, Mr Glad Bincham, verzoekt alle broeder-padvinders, die 't voornemen hebben Engeland te bezoeken hiervan zeer tijdig kennis te geven in verband met het groot aantal te verwachten bezoekers tijdens het Festival of Britain. Heeft men plannen of wensen, waarmede 't Engelse Hoofdkwartier zou kunnen helpen, laat dit dan tijdig weten. Alle correspondentie hierover moet geschieden via de Nationale Padvindersraad, Jan van Nassaustraat 113, DEN HAAG.

✪

Reizen in Frankrijk.

In het artikel van de Nationale Padvindersraad in Frankrijk, Scoutisme Français, is bij punt 9 over het reizen in Frankrijk een storende fout geslopen. (Febr. '51, W.P.) Er staat: HIKEN IS VERBODEN. Dit is geenszins het gevai en moet zijn: LIFTEN IS VERBODEN.

✪

Engeland.

Degenen, die in de loop van dit jaar een bezoek aan Engeland mochten brengen worden attent gemaakt op verschillende gebeurtenissen, die daar zullen plaatsvinden.
Op Zondag 22 April heeft plaats de Nationale Padvindersdienst in de St. Joriskapel te Windsor Castle, die ieder jaar daar gehouden wordt en waarbij ongeveer 800 kroon-verkenners aanwezig zijn.
Van 11—16 Juni wordt in de Royal Albert Hall in Londen opgevoerd „Boy-Scout", dit is een schouwspel dat het verkennersleven van een jongen laat zien van het begin dat hij in de troep komt, totdat hij zijn 1e klas insigne haalt en een Wereld-Jamboree meemaakt. Ongeveer 1000 man nemen deel aan de uitvoering en bovendien is er nog een koor van 250 man, allemaal leden van de beweging.

Commissarissen, die in Engeland mochten zijn worden attent gemaakt op de conferentie van County-Commissioners, die in Londen gehouden wordt en wel Vrijdag 20 en Zaterdag 21 April.
Al degenen, die een van de genoemde gebeurtenissen mee willen maken, kunnen daartoe uitgenodigd worden door de HKC voor Buitenland van Engeland. Verzoeken daartoe aan de Nationale Padvindersraad.

✪

Zomercursus voor Jeugdleiders te Helsingör, Denemarken

De Internationale Volkshogeschool te Helsingär Denemarken, organiseert dit jaar een zomercursus voor jeugdleiders.
Deze cursus, die hoofdzakelijk in het Engels gegeven wordt, en wel van 13 Augustus tot 1 September, staat onder leiding van Peter Kuenstler, verbonden aan de Universiteit van Bristol.

Het programma vermeldt:

a. lezingen met discussies over beginselen en doelstellingen van het jeugdwerk;

b. studiegroepen over speciale onderwerpen op het gebied van industrie, agrarische politiek, godsdienst en internationale contacten;

c. discussies over actuele problemen en moderne ontwikkeling op het terrein van het onderwijs en jeugdwerk;

d. lezingen over de achtergronden van Scandinavische literatuur, opvoeding, coöperaties, volkshogeschoolwerk en sociale wetgeving.

Aansluitend op deze cursus wordt een reis van 6 dagen georganiseerd naar Noorwegen.

Verzoeken om nadere inlichtingen kan men richten (in de Engelse taal) tot de bovengenoemde cursusleider, Institute of Education, Royal Fort House, Bristol 8, England; liefst met opgave van vroegere en tegenwoordige werkkring.

Van „Ada's Hoeve"



oor het eerst werden in September n October van het vorig jaar Gilwellcursussen gegeven in Suriname. Alle deelnemers(sters) van deze cursussen zijn thans verenigd in de Coropinagroep. Coropina is de naam van de kreek, langs de boorden waarvan de 1e Gilwellcursussen werden gegeven. Eens in de zes weken komen de „welpen" en „verkenners" van de Coropinagroep bijeen in de paleistuin van de Gouverneur, Mr J. Klaassesz, die tezamen met Mevrouw Klaassesz de welpenbijeenkomst leidt, terwijl Baron Van Hoevell leiding geeft aan de verkennersbijeenkomst. N.P.V. en V.K.J.B. werken broederlijk samen.
Momenteel volgen alle deelnemers van de practische Woodbadge-cursus de schriftelijke cursus van Nederland. Wij hopen, dat wij binnen afzienbare tijd de eerste Gilwellians in de West mogen welkom heten in onze Gilwell-Ada's Hoeve-Groep.

De volgende nieuwe leden van de Gilwell-Ada's Hoeve-groep heten wij hartelijk welkom!
Welpen: Mej. A. Buitenhuis te Baarn, Mej. C. Wieringa te Amsterdam, Mej. M. C. Leentvaar te Rotterdam en A. v. Loveren te Zeist.
Verkenners: H. P. H. Plevier, Haarlem, A. van Geldermalsen te Rotterdam en J. W. de Visser te Vledder.

Data Gilwellcursussen 1951

W = Welpencursus; V = Verkennerscursus; VT = Voortrekkerscursus; P = Predikantencursus; R = Refreshercursus; A = Aalmoezenierscursus.

WV	112	14—22 Apr.	V.K.J.B.
WA	4	4— 9 Juni	V.K.J.B.
V	113	4—15 Juni	N.P.V.
VT	18	16—24 Juni	N.P.V.
WW	129	18—23 Juni	V.K.J.B.
W	130	25—30 Juni	N.P.V.
PC	4	2— 6 Juli	N.P.V.
W	131	2— 7 Juli	V.K.J.B.
WV	114	2—13 Juli	V.K.J.B.
V	115	9—20 Juli	N.P.V.
W	132	16—21 Juli	N.P.V.
WW	133	16—21 Juli	V.K.J.B.
V	116	16—27 Juli	V.K.J.B.
WW	134	30 Juli—4 Aug.	V.K.J.B.
WV	117	4—12 Aug.	V.K.J.B.
W	135	13—18 Aug.	N.P.V.
W	136	13—18 Aug.	N.P.V.
		(uitsluitend voor mannen)	
WW	137	13—18 Aug.	V.K.J.B.
WV	118	18—25 Aug.	V.K.J.B.
WVT	20	18—25 Aug.	V.K.J.B.
V	119	20—31 Aug.	N.P.V.
WA	5	27 Aug.—1 Sept.	V.K.J.B.
R	2	25 Aug.—1 Sept.	N.P.V.

Gilwell-Reünie 1—2 September.

De cursussen met W, V en VT worden te Ommen gehouden.

Weest Paraat van Januari '51 geeft volledige inlichtingen voor het aanvragen van extra verlof voor het volgen van een trainingscursus.

✪

„TRAINING" in de Padvindersbeweging.

Nu ik tijdelijk de leiding van de training heb overgenomen wil ik gaarne iets zeggen over de plaats van de training in ons werk.
Wat geeft ons Padvinderswerk zijn waarde in de opvoeding van onze jeugd? B.P. heeft gezegd: „Het is een spel, waarbij oudere broeders (of zusters) hun jongere broers een gezonde omgeving kunnen scheppen, waarin deze worden opgewekt om gezonde bezigheden te verrichten, welke hen helpen het burgerschap te ontwikkelen. Zijn grootste aantrekkelijkheid is Natuurstudie en Buitenleven. Het houdt eer rekening met het individu dan met de massa. Het ontwikkelt intellectuele, zowel als zuiver lichamelijke of zuiver morele eigenschappen."
De gezonde sfeer is de sfeer van eerlijkheid, trouw, kameraadschap, kortom de sfeer, geschapen door Belofte en Wet. In die sfeer geven de leiders verder de mogelijkheid voor de zelfwerkzaamheid van de jongens.
Herhaaldelijk heeft B.P. erop gewezen, dat we ons aan moeten sluiten aan 't jongensleven. „Opvoeden van binnen

uit." Dit vraagt observatie en studie. Naast het in het oog houden van de algemene ontwikkelingsstadia van de jeugd, liefde en grote belangstelling voor elke jongen afzonderlijk.
Door de richtlijnen in het Spel van Verkennen, gegeven voor Welpen, Verkenners en Voortrekkers, heeft B.P. 't leiderswerk zeer verlicht. Wij hebben hier echter alleen profijt van, wanneer wij zijn bedoelingen uit het Welpenhandboek, „Het Verkennen voor Jongens" en „Zwervend op de weg naar levensgeluk" goed begrijpen en toepassen.
Waar de nadruk gelegd moet worden op de zelfwerkzaamheid, het persoonlijk aan de slag gaan, heeft B.P. om dit te bevorderen pakkende vaardigheden aangewezen, die de jongens in het algemeen zullen aanspreken (sterren klasse-eisen). Voor de persoonlijke ambities of om aan bepaalde jongens mogelijkheden te suggereren zich te ontplooien heeft hij de vaardigheidsinsignes gedacht. Al deze activiteiten moeten in het grote verband van de persoonlijkheidsontwikkeling worden gezien en op de voortrekkersleeftijd zien we de goede training zich toespitsen op het bereiken van de plaats in de maatschappij. Vele van de lijnen van de klasse-eisen en insignes kunnen we vervolgen in de ontwikkelingsstadia. Het voornaamste is echter, dat de leider het grote geheel weet te overzien. Zodra we gaan splitsen en de nadruk gaan leggen op een bepaald onderdeel verliest de training haar eigenlijke waarde. Ongetwijfeld zullen we ook dan nog wel wat bereiken. Eenzijdige kundige beoefening van vaardigheden („knopencultus o.a."), waarbij ook de observatie en deductie niet vergeten worden, geeft de jongens extra kansen in de maatschappij, doch brengt ons niet het resultaat, dat B.P. bedoeld heeft. We hebben dan vergeten, dat Wet en Belofte de achter- en ondergrond van ons werk vormen en al deze vaardigheden gericht behoren te zijn op onze toekomstige plaats in de maatschappij. Een plaats, waar wij als Padvinders moeten kunnen, doch ook willen dienen.
Aan de andere zijde heeft ook verwaarlozing van het principiële punt van de zelfwerkzaamheid en het daarbij gebruiken van het primitieve buitenleven vele leiders buiten het spel van B.P. gevoerd en de beweging verlaagd tot het niveau van de typisch Hollandse „praat-instructie verenigingen". Het beste wat we dan mogen verwachten te bereiken is een wat aangeklede „massamens". Komt er wat meer van terecht, dan ligt dat aan de jongens zelf en niet aan de verkeerde training!
Mag ik samenvattend waardering vragen voor „Training", wanneer we samen spreken over het meespelen in het „volledig" Spel van Verkennen? In de tweede plaats de „overheersing" van de training in onze beweging. Vanzelfsprekend heeft alles in ons werk met de Training — met een hoofdletter — te maken. Het spreekt echter ook vanzelf, dat onderdelen van deze Training afzonderlijk bezien en verzorgd moeten worden. Allereerst betreft dit de drie grote onderdelen: Welpen, Verkenners en Voortrekkers. Daarnaast de punten van speciale training voor Zeeverkenners, Luchtverkenners en B.E.
Moet hier de Geestelijke training niet afzonderlijk vermeld worden? Ik geloof, dat we bij het volledig spelen van Het Spel van Verkennen, de geestelijke training moeilijk los kunnen maken van alles wat we met onze jongens doen. Daarbij moeten we echter wel overwegen, dat het spelen van het Spel van de leiders een positieve instelling ten opzichte van de godsdienst vraagt. Bezinning en onderzoek over de vragen hoe een leider in een open en een leider in een gesloten groep de jongens kan helpen bij het nakomen van hun belofte is van grote waarde.
Wat het eigenlijke werk van de trainingsstaf betreft, moeten wij ons steeds voor ogen houden, dat onze leiderstraining haar grote waarde ontleent aan de band met de internationale trainingsorganisatie van de beweging. Die internationale voedingsbodem kunnen wij niet missen; de verwerkte ervaring uit de gehele wereld komt zo aan ons werk ten goede. Voor de toepassing in eigen land zal de trainingsstaf steeds in nauw overleg moeten werken met alle leiders, die de speciale onderdelen behartigen; in 't bijzonder natuurlijk met de H.K.C.'s

van Welpen, Verkenners en Voortrekker Zonder die nauwe samenwerking zou de afdeling training los kunnen komen van de werkelijkheid en haar doel voorbij schieten.

Ik hoop, dat vele leidsters en leiders het voorgaande ernstig zullen overwegen en zich zullen beraden of zij de tijd, die zij aan het Padvinderswerk offeren niet nuttiger kunnen maken van de vele mogelijkheden, die de afdeling training landelijk en in de districten geeft om het gehele Spel van Verkennen met de jongens te leren spelen.

In het rapport „The Road ahead", dat in Engeland werd samengesteld ter voorbereiding van het padvinderswerk na de oorlog, werd gesteld:

„Binnen 2 jaar na het verkrijgen van een volmacht wordt verwacht, dat elke leider een korte voorbereidende cursus zal volgen...."

Het zou goed zijn, wanneer wij ons ook zoveel mogelijk aan deze aanwijzing hielden. Het eigenlijke werk met de jongens vraagt veel van onze vrije tijd en wij moeten alle ons geboden hulpmiddelen met beide handen aangrijpen. Dit geldt temeer, omdat het middel van de Gilwelltraining ons de sprong doet wagen — we spelen mede, we zijn geen toeschouwers of stuurlui aan de wal meer!

In deze rubriek vindt U alle data voor de landelijke cursussen. Als alle voorlopige deelnemers zich definitief opgeven, zal er voor voortrekkersleiders nog een volledige cursus worden gegeven in 5 weekends te Eindhoven. Data: 31-3—1-4; 14-4—15-4; 28-4—29-4; 5-5—6-5; en 19-5—20-5. Deelnemers uit alle omliggende districten kunnen zich nog opgeven.

Voor het westen van het land is een dergelijke cursus in 5 weekends in de tweede helft van September en October te Amsterdam in voorbereiding.

Op de Refresher Course hopen we vele Gilwellians te ontmoeten. In de vertrouwde sfeer van de Gilwell Ada's Hoevegroep kunnen we het beste onze vaardigheden en inzichten verrijken en ons werk fris en baanbrekend houden temidden van het andere jeugdwerk.

Wilt U allen Uw best doen Uw aanmeldingen zo tijdig mogelijk in te zenden. U begrijpt dat dit voor ons van veel belang is.

Oubaas HUININK.

✪

SPELEN MET BALLONNETJES

1. **Ballonkrabvoetbal.** De goals worden gemaakt van 2 stokken, waaraan een touw is bevestigd op 50 cm van de grond. De spelers „zitten", opgesteld als bij een gewoon elftal, als een krab, d.i. met handen en voeten op de grond, achterover. Zij moeten proberen de ballon in de goal van de tegenpartij te schoppen, waar de keeper, eveneens in dezelfde houding, dit moet trachten te verhinderen. Een vrije schop wordt genomen, wanneer één der spelers omvalt of op de grond terechtkomt. (Dit spel is zeer geschikt voor een lokaal met veel glas!).

2. **Ballonvolleyspel.** De spelers worden gescheiden door een touw, dat 1.5 à 2 m. boven de grond wordt gehangen. Evenals bij volleybal 2 partijen. Vanaf de achterlijn van het veld wordt de ballon ingeslagen — en mag, wanneer deze niet hard genoeg geslagen is om direct over het touw te komen, doorgeslagen worden door een speler van de eigen partij. De ballon mag de grond niet aanraken, noch in het veld van de inwerppartij noch van de andere partij — en mag ook niet onder het touw worden doorgeslagen. Het aantal keren, dat de inwerppartij de ballon goed over de lijn krijgt, wordt geteld. Een strafpunt betekent afstand doen van het recht van inwerpen.

3. **Schat overbrengen.** Een schat moet worden overgebracht naar een speciaal punt, dwars door een vijandelijk gebied. Deze schat bestaat uit een opgeblazen ballon (liefst een, die geluid maakt bij leeglopen!). De schat heeft alleen maar waarde wanneer hij vol lucht is.

4. **Grondzeilvoetbal.** Aan iedere lange kant van een grondzeil zit een partij. Aan de korte kant de keeper. In het midden op het zeil ligt de ballon. Door trekken en omhoogtillen van het grondzeil moeten de partijen proberen de bal in de „goal" te krijgen van de tegenpartij.

5. **Tocht per luchtballon.** De nesten of patrouilles gaan op de volgende manier staan: Gids of patrouilleleider voorop, dan 4 jongens 2 × 2 daarachter, die de handen aan de binnenkant op de schouders leggen van hun voorbuurman. De zesde jongen legt de beide handen op de schouders van linker- en rechtervoorbuur. Dit is het „schuitje", waarboven de ballon moet worden vervoerd over een bepaalde afstand (liefst met bochten, dus bijv. om clubhuis). Slechts de 4 buitenhanden van de 4 middelste jongens houden de ballon op de juiste plaats.

6. Welk nest of patrouille is het eerste klaar, nadat zij de ballon met een stukje carton gewapperd hebben van het ene cirkeltje naar het andere? No. 1 neemt carton en ballon mee terug, legt deze in de begincirkel en tikt no. 2, die de ballon op zijn beurt naar de eindcirkel wappert, enz.

7. **Kellnerrace.** Eveneens in nest- of patrouilleverband. Op de vlakke hand moet de ballon over een gegeven afstand worden „geserveerd". De klant blijkt de gebrachte spijzen niet smakelijk genoeg te vinden en de kellner moet weer terug naar zijn

beginpunt. No. 2 neemt de ballon van hem over, enz.

8. **Steek-je-neus-er-niet-in-race.** De Groep wordt verdeeld in 2 partijen. Aan de eerste twee van iedere partij wordt een ballon gegeven, die over een bepaalde afstand moet worden meegenomen, alleen vastgehouden door de neuzen van de 2 jongens. Laten zij de ballon vallen, dan moeten zij opnieuw beginnen. Handen vasthouden is gewenst.

9. **Enkelrace.** Welk nest of welke patrouille ziet kans om zonder de ballon te laten glippen of te laten barsten het eerste klaar te zijn met de wedstrijd, waarin iedere jongen, die aan de beurt is, een ballon vasthoudt tussen zijn enkels?

10. **Snelheidswedstrijd.** Nesten of patrouilles staan op 3 m. van de muur. No. 1 gooit de ballon tegen de muur, no. 2 vangt hem op en slaat hem tegelijk weer tegen de muur, waarna no. 3 hem op moet vangen en slaan, enz.

11. **St. Joris en de Draak.** De ene helft van de groep stelt St. Joris voor, door achter elkaar staande de armen om de voorbuurman te slaan. De andere helft, waarvan de jongens elkaar eveneens vasthouden, is de Draak. Op de grond is een cirkel getrokken, waarbinnen beide partijen zich niet mogen bewegen. Het leven van de Draak bevindt zich in de staart, d.w.z. een ballon is vastgebonden op de rug van de laatste jongen van de Draak. Het zwaard van St. Joris, d.w.z. de eerste jongen van de 2e rij, moet proberen de ballon kapot te slaan.

12. **Prikken op de kop van Jut.** De gehele Groep staat in een cirkel, uitgezonderd 2 jongens, die er geblinddoekt binnenin staan met een speld in de hand. In de cirkel ligt een ballon, die deze twee jongens op een sein moeten proberen kapot te prikken. De ene hand moeten zij op de rug houden. De jongens in de kring mogen blazen om de ballon zo lang mogelijk heel te houden!

13. **Berenjacht.** Eén der spelers heeft een ballon op de rug gebonden, die door de andere jongens met de das kapot geslagen mag worden. De beer heeft 3 honken, waarin hij vrij is, maar waarin hij niet langer mag vertoeven dan 10 tellen. Wie de beer gedood heeft, mag op zijn beurt „Beer" zijn.

14. **Scalperen.** Twee partijen bevinden zich geblinddoekt of in het donker in een vertrek. De ene partij heeft lange ballons, de andere ronde, b.v. gebonden boven het hoofd. Op een sein moeten de partijen zoveel mogelijk vijanden „scalperen", d.w.z. ballonnen vernietigen, niet dan nadat zij zich eerst ervan overtuigd hebben, dat zij inderdaad met een vijand te doen hebben.

Onderstaande brief ontvingen we van de N.J.G. met de vraag deze door te willen geven aan onze leden. Hoewel de brief gericht is aan de jongeren, lijkt het mij toch goed dat de leiders deze dingen overwegen en suggesties doorgeven.

Nederlandse Jongeren

Het zal velen van jullie natuurlijk opgevallen zijn, dat er de laatste tijd veel meer dan vroeger mensen — ook jongeren vooral — rondlopen aan wie je zó kunt zien, dat ze uit Indonesië afkomstig zijn. Na de „bevrijding", in Augustus, September 1945, toen de Jap tot capitulatie gedwongen was, kwamen velen naar Nederland om hier even op adem te komen — vooral ook om hier herstel van gezondheid te vinden. Het betrof toen meest mensen, die Nederland kenden van vroeger, hier familie en/of vrienden hadden en dus altijd wel ergens een steun en hulp vonden bij het zoeken van hun weg in de Hollandse maatschappij. Dat is nu anders. Er zijn vooral het laatste jaar — en er komen er nog steeds bij — ook vele Indische Nederlanders naar Holland gekomen, die hier voor 't eerst met hun tweede vaderland persoonlijk kennis maken. Ik wil jullie hier graag kort iets van vertellen, omdat het zo jammer zou zijn als jullie je vaderlandse en ook menselijke plichten tegenover deze Indische jongeren niet goed zoudt vervullen uit onwetendheid. Deze Nederlanders of om bijzondere redenen met Nederlanders gelijk te stellen oud-Nederlandse onderdanen hebben een oorlog meegemaakt, net als de mensen hier. Het was een verschrikkelijke oorlog met 'n bezetting door de brute Jap. Wat de mensen daar altijd weer hoop en moed gaf in die donkere jaren was hetzelfde wat bij ons Hollanders de moed er in hield, n.l. het vaste vertrouwen: „de bevrijding komt!" In Indonesië noemden wij dat graag: „Nederland zal herrijzen." Maar nu is het tragische, dat onmiddellijk na de zogenaamde bevrijding een revolutie optrad. Gelukkig weten wij in Holland niet meer wat dit daadwerkelijk wil zeggen: revolutie!

Het is erg om door te maken — vooral ná een oorlog. Weer verschrikkingen, levensgevaar, weer alles, maar dan ook alles onzeker!

Politionele acties volgden, gezinnen werden weer uit elkaar geslagen. Angst voor allerlei gevaren beheerste weer het dagelijks leven en het einde is geweest, dat Nederland niet herrees in dat deel van het koninkrijk waar de Indische Nederlander woonde. Velen van hen hebben toen hun land moeten verlaten — b.v. omdat er voor hen geen bestaansmogelijkheid meer was, en ze hebben de grote reis moeten ondernemen naar het hun zo verwante Nederland, met achterlating van wat hun het liefste was.

En nu komen ze hier betrekkelijk vreemd aan. Denk alleen maar eens aan het Hollandse klimaat, als je het tropenzonnetje gewend bent! Ze komen ook tot en met bekaaid aan. Meestal alles kwijt, met studie achtergeraakt, enz. En ze vragen zich af of ze hier wel welkom zijn. Of ze hier wel opgenomen zullen worden in de Hollandse gemeenschap en of ze hier een nieuwe toekomst zullen kunnen opbouwen.

Het is voor ons natuurlijk duidelijk, dat deze mensen hier recht op hebben — minstens even goed als iedere andere Nederlander.

Waarom ik dit nu op deze plaats allemaal (nog eens) zeg?

Wel, om jullie toe te roepen, jongeren van Nederland: **„doe je plicht!"**, d.w.z. zoek de jongeren uit Indonesië afkomstig op en haal ze in jullie organisaties en breng ze bij je thuis.

Zorg, dat ze 't voelen en weten: we horen er echt helemaal bij!

Je zult er bovendien voor jezelf ook wat aan hebben. Ze zijn hartelijk en sportief. Ze zijn in sommige opzichten iets anders dan jullie, maar daarom niet minder. Evenmin als omgekeerd. Het is fijn te weten, dat we op jullie allen kunnen rekenen.

INGEZONDEN

Moet er veel veranderen?

Op het ogenblik vinden er vrij ingrijpende wijzigingen in onze Vereniging plaats. De voorstanders van de verschillende stromingen in de Beweging zullen deze gelegenheid aangrijpen om te trachten hun ideeën verwerkelijkt te krijgen. In hoeverre dient men deze echter te aanvaarden?

De mensen, die eerlang de opengevallen plaatsen in de topleiding van onze Vereniging zullen innemen, zullen dienen te weten, niet wat er in enkele kringen, maar wat er in de gehele N.P.V. leeft. Het Leidersconvent zal binnenkort de Statuten een zodanige vorm moeten geven, dat deze in grote lijnen in overeenstemming zijn met de wensen van het merendeel der leiders; zodat over een paar jaar niet weer een Statutenwijziging nodig is.

Daarom is 't zaak, dat men zich althans op de grootste problemen, waarvoor de Beweging zich gesteld ziet, bezint en deze met vrienden en collega's bespreekt, zodat hierover inderdaad een mening gevormd kan worden. Was het in het verleden begrijpelijk, dat een groot aantal leiders zich gedesillusioneerd van deze zaken afwendde en zich verder alleen met de eigen groep bezig hield, nu moet men deze houding laten varen, willen we in onze Vereniging weer een broederschap vormen, die allen omvat. Zodoende kan tevens het gevaar, dat wij ons na verloop van tijd voor een herhaling van de betreurenswaardige gang van zaken der afgelopen jaren geplaatst zien, in de kiem gesmoord worden.

Wij willen hieronder enige problemen noemen, die wij ontmoet hebben in gesprekken met anderen:

1. De training van de leiders is één der belangrijkste onderdelen van ons werk. Het verdient daarom zeker aanbeveling te onderzoeken of deze nog steeds voldoet aan de behoeften der hedendaagse jeugd onder de in de tegenwoordige tijd heersende omstandigheden. Is het inderdaad waar, zoals wel beweerd wordt, dat alleen al het opvolgen van de practische aanvijzingen, die men bij de training in zijn huidige vorm ontvangt, automatisch leidt tot het resultaat, dat wij met ons Spel beogen? Wij denken hierbij b.v. verder ook aan de verhoudingen, die er bestaan tussen 2e, 3e en eventueel 4e milieu: school, jeugdvereniging, sportvereniging. De jeugd leeft in al deze milieu's en zal zijn aandacht erover moeten verdelen. Een leider zal hierin zeker van advies moeten kunnen dienen. Als men alleen deze paar, als voorbeeld gestelde, problemen al overdenkt, rijst de vraag, of de geestelijke kant van de training der leiders wel voldoende is.

2. Gezien het feit, dat men in verschillende W.-Europese landen met veel élan en enthousiasme in het Spel van Verkennen een geheel nieuwe richting heeft ingeslagen, heeft het zin zich af te vragen, of inderdaad de vorm, waarin wij het Spel spelen met de Nederlandse jeugd van deze tijd, nog steeds de beste is. Wellicht kan de redactie van „Weest Paraat" ons eens door een ter zake kundige laten voorlichten over de wijze, waarop men in andere landen werkt, en de resultaten, die men hiermee bereikt heeft. Natuurlijk is het niet mogelijk om een interpretatie van het Spel van Verkennen door een ander land zonder meer te vergelijken met die, volgens welke het Spel in Nederland gespeeld wordt. Maar het is zeker belangwekkend te weten, in hoeverre men er in het buitenland in geslaagd is het gehele systeem aan te passen aan de daar heersende omstandigheden. Echter ook in ons land streven sommige groepen naar een vernieuwing op dit gebied. Wij zullen ons zeker moeten bezinnen op hun opvattingen — zonder ons hierbij door onze vooroordelen te laten beïnvloeden — om ons standpunt er tegenover te kunnen bepalen.

3. Wij spreken gaarne over onze Vereniging als de „Beweging", maar willen we ook, dat in de N.P.V. het karakter van een jeugdbeweging inderdaad tot uitdrukking komt? Het belangrijkste aspect van een jeugdbeweging lijkt ons, dat wat er aan ideeën onder de jongeren leeft tot uiting komt en in een verantwoorde vorm gestalte krijgt. Daartoe zou een bevordering van de wisselwerking tussen het Hoofdkwartier en de leiders in de groepen — vooral van beneden naar boven — nodig zijn; ook bij een hiërarchieke opbouw van het leiderscorps bestaan hiervoor zeker mogelijkheden. Daarnaast zou het van belang zijn de jongeren meer uitingsmogelijkheden te geven en vooral meer verantwoordelijkheid.

Om eens één van de practische punten, die als uitvloeisel van dergelijke overwegingen de aandacht verdienen, aan te

roeren: de functie van de D.C. is, als schakel tussen het N.H.K. en de groepen in onze organisatie zeer belangrijk en zelfs onmisbaar. Maar moet, gezien in het licht van het bovenstaande, in de eerste plaats het Hoofdkwartier of juist het District vertrouwen hebben in deze functionaris? Hierbij rijst dus de vraag, of hij aangesteld moet worden door het N.H.K. of dat het misschien beter zou zijn hem door het District te laten verkiezen.

4. De centralisatie, die optreedt door de hiërarchieke opbouw in onze Beweging, heeft zovele voordelen, dat slechts weinigen een andere organisatie boven deze zullen verkiezen. Een groot bezwaar is echter, dat alle beslissingen en besluiten buiten de leiders, die niet in het Leidersconvent zitting hebben, om worden genomen. Deze leiders hebben niet mede te beslissen, worden zelfs niet geraadpleegd; zij worden alleen maar ingelicht. Noodzakelijkerwijs verslapt zodoende hun belangstelling voor de besluiten, die er in de Vereniging genomen moeten worden. Zou het niet gewenst zijn om hen hierbij indirect te betrekken? En om een practisch voorbeeld te noemen: Is het niet aan te bevelen om, indien er op de agenda van het Leidersconvent belangrijke zaken voorkomen, vóór de betreffende vergadering in elk District een vergadering van alle stemgerechtigde leden (dus ook de V.T.'s boven 21 jaar) te houden, zodat ook de afgevaardigden de verschillende meningen in hun District kennen en deze eventueel naar voren kunnen brengen?

Wij hebben in dit stukje slechts aan willen duiden, hoe belangrijk en gevarieerd de problemen zijn, waarmede wij op het ogenblik te maken hebben. Denkt men erover na, dan stuit men vanzelf op vele andere.

Tot dit overdenken willen wij juist oproepen, opdat in onze Beweging velen zullen medewerken en vooral zeer velen zullen medeleven.

A. J. v. d. WILT.

P. J. RODA.

Phoenixstraat 35, Delft.

Onderschrift.

Wat punt 2 betreft zien de inzenders over het hoofd, dat onze leiderstraining internationaal volkomen georiënteerd is. Ten aanzien van punt 3 moet worden opgemerkt, dat onderling overleg tussen N.H.K. en de leiders van een district over de keuze van een districts-commissaris ongetwijfeld nodig is, doch een „verkiezing" van deze functionnaris past niet in onze spelvorm.

Beter te vroeg dan te laat

Wij willen alle leiders in herinnering brengen, dat de districten Utrecht en Zeist een schitterend gelegen kampeerterrein in beheer hebben. Dit is gelegen in Austerlitz, bij Zeist, dus midden in de Stichtse Lustwaranda.

Het terrein is eigendom van de Staat, en de kamperende padvinders hebben toegang tot de 1000 ha bos en heide in de omgeving.

Reeds voor het terrein in 1950 officiëel was geopend, hebben we het terrein voor de vele aanvragers beschikbaar gesteld.

Het gehele seizoen door hebben tallozen een dankbaar gebruik hiervan gemaakt.

Alle troepen die er gekampeerd hebben waren zeer tevreden, en wie ons kamplogboek doorbladert, leest alleen maar enthousiaste verslagen door kamperende leiders zelf daarin geschreven.

Ondanks het Nationale Kamp te Ommen is het druk geweest, en heeft zelfs onze verwachtingen overtroffen.

De Districten Utrecht en Zeist hebben beslag kunnen leggen op dit schitterend terrein, en ze deden het ook omdat ze wisten hoe groot het gebrek is aan speciale padvinders-kampeerterreinen.

Iedere troep krijgt een „eigen" terrein.

Kosten.... ƒ0.20 per persoon en per nacht. Per weekend ƒ0.25. Paas- en Pinksterweekend ƒ0.40.

Stookhout in ruime mate aanwezig en kan gratis gesprokkeld worden. Pionierhout wordt tegen kostende prijs beschikbaar gesteld.

Leveranciers komen op het terrein.

Hebt U al met de „Ereraad" Uw keuze bepaald?

Zo niet, dan adviseren wij U „kom naar Austerlitz" U zult er geen spijt van hebben.

Breng er eens een weekend door om de omgeving op te nemen.

Een goede raad. Wacht niet te lang, want we verwachten vele aanvragen. U weet het: „BETER TE VROEG DAN TE LAAT".

Tot ziens in Austerlitz.

Allen een goed kampeerseizoen toegewenst in 1951. Linker.

J. VAN WILLIGEN.

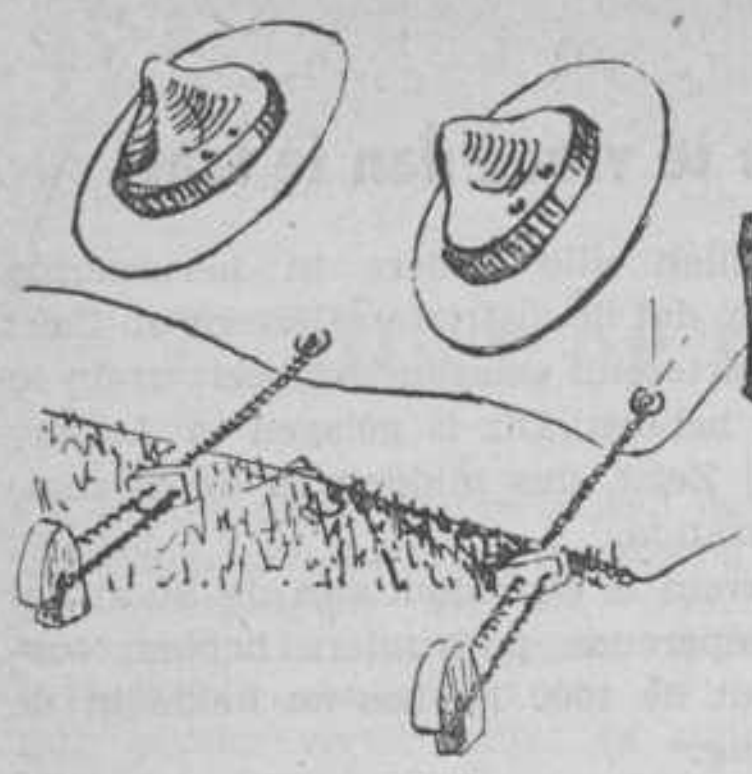

KAMPPLAATSEN

Aanbevolen terreinen:

„De Rykenberg", behorende tot de terreinen van het „Huis te Ruurlo", gelegen aan de weg van Ruurlo naar Barchem. Kampgeld 15 cent p.p. en p.n. (*f* 1.— p. w.); bespreken bij de rentmeester van het „Huis te Ruurlo", de heer B. H. van Essen. Een padvindstersgroep heeft tot 1 Mei voorkeur dit terrein te bespreken; dit jaar is het gedurende de tweede helft van Augustus nog vrij.

Van het Hoofdkwartier der Verkenners van de Katholieke Jeugdbeweging werden de volgende adressen van kampterreinen ontvangen, welke ook voor N.P.V.-troepen beschikbaar zijn.
Kampgeld voor al deze terreinen 10 cent p.p. en p.n.

DRENTHE.

Terrein **„Hertekei",** 3 km. ten N. van Odoorn aan weg naar Borger; gemengd dennenbos en hakhout; geschikt voor 2 troepen. Bespreken bij commissaris J. S. Pietersma, Oosterhamrikkade 62, Groningen.

OVERIJSSEL.

„Wolthaarshoek" bij Lemelerveld. Dennenbossen met loofhout, vlakke gedeelten, afgewisseld met heuvelachtige gebieden. Voorl. beschikbaar voor 3 troepen. Fourageren in Lemelerveld op 2.5 km. afstand. Bespreken bij Hoofdkwartier der V.K.J.B., Jan van Nassaustraat 113, Den Haag.

„Meermusschenmaten" bij Tubbergen; geschikt voor 1 troep; in de nabijheid een ven, waar na overleg met de boswachter gedurende 1 uur per dag mag worden gezwommen. Fourageren in Tubbergen op 2 km. afstand. Bespreken bij de heer J. H. Hams, Fleringerstr. A 8 te Tubbergen.

Terrein in **Oud-Ootmarsum** op 2.5 km. afstand van Ootmarsum. Geschikt voor 2 troepen. Zwemgelegenheid in kolk op 2 km. afstand. Bespreken bij oubaes L. Bloemen, Grotestraat 59, Ootmarsum.

GELDERSE ACHTERHOEK.

„Het Elze" bij Eefde. Terrein met zware dennen, beuken- en eikenbomen met open plekken, geschikt voor 2 troepen; zwemgelegenheid in Eefsche Beek op 200 m. afstand. Bespreken bij Hoofdkwartier der V.K.J.B., Jan van Nassaustraat 113, Den Haag.

NOORD-BRABANT.

Overasselt. Buitencentrum der V.K.J.B. Bespreken bij M. Zuur, Gilwell-St. Walrick, Overasselt.

„Moerven", 3.5 km. van Dinther, geschikt voor 1 troep. In het ven kan gezwommen worden. Bespreken bij de heer J. Joosten, N.C.B.-laan 40 te Veghel.

„Vorstenbosch"; twee terreinen, elk voor 1 troep op 1 km. afstand van Vorstenbosch ten noorden van Veghel. Zwemmen in Moerven op 50 min. lopen afstand. Bespreken als terrein „Moerven".

VELUWE.

A.M.V.J.-terrein **„De Paalberg"** bij Ermelo. Hier is een terrein voor 1 troep gereserveerd, dat 300 m. verwijderd ligt van het A.M.V.J.-kampterrein en een eigen pomp heeft. Bespreken bij de beheerder van het terrein, de heer De Boer, „De Paalberg", Ermelo.

Terrein van de fam. Schmedding aan de **Drieërweg** bij Ermelo. Er is gelegenheid voor 3 à 4 troepen op behoorlijke afstand van elkaar te kamperen. Bespreken bij de heer Ph. G. M. Schmedding, Drieërweg 104, Ermelo.

„Veluwe Hul" onder Garderen, geschikt voor 1 troep; bespreken bij de heer Kraayenhorst, Puttenseweg 73, Garderen.

„De Veldkamp" bij Harderwijk, ten zuiden van de weg naar Leuvenum. Het terrein wordt geëxploiteerd door de Ragay-groep te Harderwijk en biedt ruimschoots plaats voor 3 à 4 troepen. Bespreken bij hopman H. Kraayenbrink, Stationslaan 47 te Harderwijk.

Terrein bij Chr. Militair Tehuis der **Legerplaats Oldebroek,** geschikt voor 1 B.E.-troep; gebruik van bakhuisje voor koken; de cantine van het Militair Tehuis ligt in de nabijheid. Te bespreken bij de beheerder, de heer Dijkstra, post 't Harde.

Goedgekeurde Welpen-kampeerplaatsen

DISTRICT AMERSFOORT: De in W.P. van Febr. '51 gepubliceerde kampplaats van H. v. d. Pol, Hunnenweg 17 te Voorthuizen, moet helaas vervallen, terwijl de kampplaats van Mevrouw Vermeulen, Hunnenweg 21 te Voorthuizen, thuis hoort in het District Amersfoort (abusievelijk gepubliceerd onder het District Harderwijk, Febr. '51). De prijs van deze kampplaats moet verhoogd worden tot *f* 2.25 p.p.p.d.

DISTRICT ARNHEM: Wrnd. D.C.: Dr B. G. van Griethuysen, p.a. Hopman Janssen, M. Gorisstraat 20, Arnhem.

Troephuis „De Schaapskooi" — Aanvragen bij Akela Hoefnagels, Hoflaan 13, Dieren.



DISTRICT BREDA: A.D.C.'s-W.: Mej. P. A. G. v. d. Grift, Haagweg 189, Breda, en Mej. A. Dousma, Pr. Hendrikstraat 66, Breda.

Hr. Jansen	Hoeveneind D 15, Teteringen.	25 ct. p.p.p.n.	Hout moet apart betaald worden.
Hr. Martens	Buitenlust A 52, Alphen (N.Br.).	25 ct. p.p.p.n.	Hout moet apart betaald worden.
Hr. Jochems	Princebos 8, Chaam.	25 ct. p.p.p.n.	Hout moet apart betaald worden.
Hr. C. van Gils	Seterse dwarsweg 7, Oosterhout (Noord-Brabant).	25 ct. p.p.p.n.	Hout moet apart betaald worden.

DISTRICT 'T GOOI: D.C.: J. N. Swaan, Loosdrechtseweg 12, Hilversum.

Troephuis R. Kiplinggroep	Aanvragen bij Hopman A. F. E. van Ancum, Hilvertsweg 230, Hilversum.	ƒ0.40 p.p.p.n. Voor niet te grote horde. Voor stro wordt gezorgd. Bussumse dineruitzending kan warme maaltijd leveren.
Troephuis Ten Boomgroep	Aanvragen bij V.T. H. v. d. Hoeven, Jupiterstraat 39, Hilversum, telef. K2950-68897.	ƒ0.50 p.p.p.n. met min. van ƒ12.50 p.d. Weekends ƒ1.— p.p. (Za.-Zo.); Za.-Zo.-Ma. ƒ1.25. Bussumse dineruitzending kan warme maaltijd leveren.

DISTRICT HARDERWIJK: D.C.: Ds C. M. Graafstal; Boslaan 5, Ermelo.

Troephuis Ragaygroep, Harderwijk	Aanvragen bij Hopman Kraayenbrink, Stat.laan, Harderwijk.	ƒ40.— per week.

TERREINEN VOOR VERKENNERS.

TERREINEN RUDYARD KIPLINGGROEP en TEN BOOMGROEP TE HILVERSUM (Zie lijst kampadressen-welpen in dit nummer). Wanneer in de troephuizen niet door welpen wordt gekampeerd, zijn de terreinen beschikbaar voor een beperkt aantal stam-, troep-, of patrouillekampen tegen ƒ0.15 p.p.p.d. Op de terreinen mag worden gestookt. De troephuizen liggen in het bos nabij de Hoorneboegseheide.

DISTRICT HARDERWIJK.

De Ragay-groep te Harderwijk heeft ideaal terrein beschikbaar voor verkennerskampen, „De Veldkamp", terrein Volksweerbaarheid aan de Leuvenumseweg te Harderwijk. ƒ0.15 p.p.p.n. Aanvragen bij Hopman Kraayenbrink, Stationslaan te Harderwijk.

Mevrouw Vermeulen, Hunnenweg 21 te Voorthuizen, heeft een stuk hei beschikbaar voor verkennerskampen, ƒ0.30 p.p.p.n. of ƒ20.— per week. Wie voor de zomer huurt, kan met Pasen gratis komen kamperen.

TERREIN SPECIAAL VOOR ZEEVERKENNERS.

Het terrein „Boterhuis-eiland" aan de Zijl bij de Kaag, ongeveer 2 H.A. groot, is geschikt voor troep- en patrouillekampen. Prijs: ƒ0.25 p.p.p.n. Opgave voor gebruik moet geschieden aan het Secretariaat van het District Den Haag, Zeestraat 76.

De G. B. de Halsgroep te Lekkerkerk heeft een kampeerterrein beschikbaar voor ƒ 0.20 per persoon per nacht.
Het terrein is geschikt voor land- en zeeverkennersgroepen (meerplaats aanwezig). Ook voor welpen is een geschikte plaats beschikbaar à ƒ 0.30 per persoon per nacht. Inlichtingen: Vaandrig G. C. Kool, Opperduit 15, Lekkerkerk.

DE GOUDSBERG.

Troepen en horden, die dit jaar weer in Lunteren op „de Goudsberg" willen kamperen, kunnen contact opnemen met de heer H. Dokter, Bloemstr. 15, Zwolle.

★

VERSLAG betreffende het H. K.-Commissariaat voor kampeerterreinen der N. P. V. over het jaar 1949-1950.

De reeds lang lopende onderhandelingen over het huren van een duinterrein bij Den Hoorn op Texel hebben dit jaar tot een resultaat geleid. Echter kwam het huurcontract zo laat tot stand, dat in de afgelopen zomer practisch geen gebruik meer van het terrein kon worden gemaakt.
De eigenaar van het landgoed „De Woldberg" bij Steenwijk verleende toestemming voor het houden van verkennerskampen op zijn terrein.
De districten Utrecht en Zeist begonnen gezamenlijk de exploitatie van het padvinderskampeercentrum „Austerlitz", dat door zijn gunstige ligging en aantrekkelijke omgeving een belangrijke aanwinst bleek te zijn; deze zomer werd er reeds een druk gebruik van gemaakt.
Ook de districten Zeeuwsch-Vlaanderen en Zeeland verwierven eigen kampeergelegenheden, het eerste in „De Elderschans" bij Aardenburg, het tweede in het fort Rammekens bij Vlissingen.
De exploitant van het kampeercentrum „De Lepelaar" gelegen aan de duinvoet ten westen van Schagen reserveerde een deel van het terrein voor verkenners; van het in aanleg zijnde kampeercentrum „Ruyenrode" bij Lochem zal eveneens een deel voor verkennerskampen worden gereserveerd. Laatstgenoemd bedrijf wordt gevestigd op terreinen in het Groote Veld, eigendom der gemeente Lochem, waar tot nog toe een terrein voor ons was gereserveerd; in verband met de nieuwe bestemming der terreinen is dit reservaat dus voor ons verloren gegaan.
De kampeergelegenheid op het landgoed „De Dellen" onder de gemeente Heerde, eigendom van de stichting „Het Geldersch Landschap", ging verloren door de uitbreiding van het schietterrein bij de legerplaats Oldebroek.
De in het vorige verslag vermelde onderhandelingen met het provinciaal bestuur van Noord-Holland over de inrichting van een duinterrein als kampterrein voor jeugdorganisaties leidden niet tot een resultaat. Het bestuur der stichting „De Hooge Veluwe" heeft nog geen beslissing genomen ten aanzien van de toewijzing van een nieuw kampeerterrein op de gronden der stichting, welke in uitzicht is gesteld.

Buitencentrum. Buiten het tijdvak, gedurende hetwelk de terreinen van het buitencentrum voor het Nationale Kamp in gebruik waren, hebben slechts enkele troepen er hun zomerkamp gehouden.

Goudsberg. Op „De Goudsberg" kampeerden 24 troepen, waaronder 4 Engelse en 14 horden.

Gehuurde terreinen. De verwachting, dat voor de watervoorziening van het terrein „Spelderholt" een afdoende oplossing zou worden gevonden, kon, in verband met de daaraan verbonden hoge kosten, niet worden vervuld. Het terrein is thans eigendom van het Rijk, zodat met het Staatsbosbeheer een nieuw huurcontract moest worden gesloten. Op het terrein kampeerden 16 troepen en een vrij groot aantal doortrekkers.

Op Terschelling kampeerden 5 troepen; de hoge reiskosten naar dit zeer aantrekkelijke terrein beïnvloedden waarschijnlijk het bezoek.
Van het terrein bij Nunspeet werd door 6 troepen gebruik gemaakt.
Op het landgoed „Berkenheuvel" bij Diever kampeerden deze zomer 4 troepen.

Reservaten.

Op het terrein „Boschoord" bij Vledder hielden 3 troepen en 1 horde hun zomerkamp.
Op het terrein bij het Uddelermeer werd door 8 troepen gekampeerd.
Opvallend gering was het gebruik van het voor verkennerskampen gereserveerde terrein van het kampeercentrum „Saxenheim", waar slechts 2 troepen kampeerden. Ook het daar beschikbare welpenhuis, dat vorige jaren steeds het gehele seizoen bezet was, herbergde dit jaar slechts 2 horden.
Op het landgoed „De Utrecht" bij Esbeek kampeerden 9 troepen.
Het nieuw verworven terrein op de Woldberg bij Steenwijk werd door 3 troepen bezocht.

Districtskampterreinen.

Het kampterrein „Beukenwoud" van het district Het Gooi becijferde dit jaar 2881 kampnachten, ruim 400 meer dan het vorige jaar. Onder de bezoekende troepen waren 4 Engelse.
Het terrein van het district Rotterdam in de gemeente Rockanje wordt slechts gebruikt voor weekendkampen van Rotterdamse verkenners, daar in de zomermaanden niet kan worden voorzien in voldoende toezicht om het voor zomerkampen beschikbaar te stellen.
Ook het terrein „Schuttershoef" van het district Amersfoort werd uitsluitend gebruikt door troepen uit dat district.
Het terrein van het district Groningen bij Anlo werd bezocht door 154 padvinders; 3 troepen en 2 horden hielden er hun zomerkamp.
Het nieuwe terrein van de districten Utrecht en Zeist mocht zich het eerste jaar reeds in een druk bezoek verheugen. Er werden 18 zomerkampen gehouden, waaraan in totaal 340 padvinders deelnamen (2403 kampnachten); bovendien kampeerden er 799 padvinders in weekend- en trekkampen (949 kampnachten), zodat in totaal 3352 kampnachten werden becijferd.

De H.K.C. voor kampterreinen.

Zwolle, 19 December 1950.

„Winterswijk".

De P.C. der afdeling Winterswijk der N.P.V. heeft uitsluitend voor padvinders diverse zeer mooi gelegen, rustige en tevens ruime kampeerterreinen beschikbaar.
Het is de bedoeling, om elk terrein slechts aan één groep tegelijk beschikbaar te stellen. Kampgeld 25 cent per persoon per nacht. Bespreken bij het P.C.-lid J. G. Roest, Delistraat 15, Winterswijk, tel. 2008 (K5430).

Oud-Padvinders: (V)

de Verkenners van het Levenspad

Er is veel nieuws. Met het oog op de beschikbare plaatsruimte zullen wij zo kort mogelijk zijn.

1. De **Sint-George-Gilden in Denemarken** en de **Cavalieri delle Compagnie di S. Giorgio in Italië** zonden mij — in fraaie uitvoering — de beste wensen voor het Levenspad van onze Nederlandse O.P.V. Ik heb op passende wijze geantwoord. De kracht van de Deense O.P.V.-gilden kenden wij reeds. Het is verheugend, hoe thans ook in Italië de internationale broederschapsgedachte opbloeit.

2. Er is een **statuut** ontworpen voor de op te richten **Internationale Broederschap van Oud-Padvinders.** Ik heb een exemplaar toegezonden aan alle A.D.C.'s voor O.P.V. met het verzoek, dit ontwerp in hun districten te bestuderen en mij de eventuele opmerkingen van de O.P.V. spoedig toe te zenden.
Wilt U dus navragen bij Uw dichtstbijwonende A.D.C. voor O.P.V.? Ik laat hun adressen, naar welke mij vaak gevraagd wordt, hier volgen:

District 't Gooi: V. Koperberg, Melkpad 36, Hilversum.
District Twenthe-West: H. Slot, W. de Clercqstraat 4, Almelo.
District Dordrecht: J. van Dijl, Maasstraat 144.
District Zaanstreek: D. L. Vogel, Vermeerstraat 1, Zaandam.
District Arnhem: J. A. v. d. Broeke, v. Wageningenstraat 36.
District Assen: L. Vlieghuis, Collardtlaan 2.
District Groningen: K. Feenstra, Nieuweweg 28.
District Friesland: S. de Boer, Kelders 21 bv., Leeuwarden.
District Winterswijk: A. C. Krijt, Wamelinkweg 6.
District Zeeland: G. de Ru, de Ruyterstraat 43, Middelburg.
District Zwolle: D. A. Coenradi, Eiland 27.
District Apeldoorn: K. W. Hoffschlag, Driehuizenweg 19.
District Aruba: J. E. Casper, San Nicolaas.
District Utrecht: H. A. Bosshardt, Luc. Bolwerk 4, Utrecht (tevens A.H.K.C.).

In Amsterdam, Haarlem en Nijmegen zijn helaas de jongste A.D.C.-vacatures nog niet vervuld. De andere districten hebben in het geheel nog geen voordracht voor A.D.C. ingezonden, ondanks mijn herhaalde verzoeken. Gij weet allen hoe zeer ik dit betreur. De opbouw van onze nationale Broederschap O.P.V. is **zonder A.D.C. aan de start onmogelijk.** Wie meldt zich bij zijn D.C. om deze arbeid?

3. Uit het belangrijkste artikel van het **ontwerpstatuut** (art. 2) vermeld ik hier iets ter oriëntatie van de lezers van deze rubriek. Genoemd artikel zegt o.a., dat het de taak van de Internationale Broederschap van Oud-Padvinders is: de vriendschap tussen alle oud-padvinders, waar ter wereld ook, te bevorderen. De **doeleinden** van de Broederschap zijn als volgt omschreven: a. de geest van de padvindersbelofte en wet levendig te houden op het levenspad van de oud-padvinders; b. deze geest te laten doordringen in de gemeenschappen, waarin de oud-padvinders leven en werken; c. de oud-padvinders te helpen, om — terwijl zij zich hun overige plichten indachtig blijven — in hun naaste omgeving, in hun land en in de gehele wereld de padvinderij actief te steunen.
Dit alles stemt, zoals U ziet, zeer goed overeen met het streven van onze Nederlandse Broederschap van oud-padvinders, **de Verkenners van het Levenspad.** Ik hoop, dat men deze term — een „eretitel" eigenlijk, welke op plichten en activiteit duidt — internationaal zal overnemen, opdat de „Boy-Scout" straks zijn levenspad zal vervolgen als „Life-Scout"!

4. Dit ontwerp-statuut wordt straks internationaal besproken. Allereerst in Denemarken door de oud-padvinders zelve; daarna in Salzburg.
Voor dit doel hebben de Deense oud-padvinders, de Sint-George-Gilden, een **internationale bijeenkomt van oud-padvinders** belegd en wel te Krogerup van **12—15 Mei a.s.** Ook onze Broederschap is uitgenodigd, een vertegenwoordiging te zenden. Ik heb Uw A.D.C. voor O.P.V. volledig ingelicht. Wie er voor voelt het aantrekkelijk programma mede te maken, melde zich bij één der A.D.C.'s. Wij zullen trachten een ruime delegatie uit te zenden. A.H.K.C. Bosshardt te Utrecht zal de leiding hebben. Met hem kan men dus desgewenst nader overleggen (tel. K3400-14301).
Met nadruk zij er op gewezen, dat ook oud-padvinders, die (tijdelijk) weer actieve dienst in de jongerenbeweging verrichten, lid van onze broederschap kunnen blijven en in onze „kringen" hartelijk welkom zullen zijn. Ook zij kunnen dus deelnemen — als oud-padvinder — aan deze conferentie. Hetzelfde geldt voor oud-welpenleidsters, al klinkt voor haar het woord „Broederschap" misschien wat vreemd! Overigens, ook de Internationale Broederschap van Oud-Padvinders blijft **strikt gescheiden** (als organisatie) van de jongerenbeweging. Wel zal er een nauw contact zijn. Idem met de nationale organisaties der oud-**padvindsters;** in ons land dus met de „Phoenix".

5. De A.H.K.C. en ik waren vorige maand in Ommen samen met de **A.D.C. van Voortrekkers.** De gedachtenwisseling was nuttig. Wij hebben nogmaals er om gepleit, dat de **„afvloeiende voortrekker"** op 23-jarige leeftijd **direct** naar de Broederschap O.P.V. zal overgaan.
Natuurlijk moet hem daar een aantrekkelijk en passend arbeidsterrein wachten.
Dit kan in onze „kringen". Er mag echter in het padvindersleven **geen leemte** ontstaan, welke later zo moeilijk blijkt op te vullen. Het opnieuw verzamelen van „oud-padvinders in de verstrooiing" is wel ons moeilijkste probleem! Hier ligt dus een dankbare taak voor V.T.-leiders en A.D.C.'s voor O.P.V.
Zoekt U met elkaar contact onder leiding van Uw D.C.?

6. De A.D.C.'s van **Groningen** en **'t Gooi** zonden mij een overzicht van hun arbeid. Hartelijk dank daarvoor! Slechts moeizaam vorderen zij, ondanks hun taai volhouden. Ik vermeldde dit reeds in onze rubriek nr. IV (Januari 1951). Toch staat het vast, dat hun werk nuttig is en op de duur goede vruchten zal afwerpen. Ik hoop, dat het hun tot steun zal zijn, dat onze idealen als oud-padvinder thans ook internationaal wortel schieten. Voor ons land kan dit grote betekenis hebben. Wij, Nederlanders, hechten aan internationale contacten en wij zetten daarbij meestal ons beste beentje voor. Er is nu een kans het Deense Gilden-wezen beter te leren kennen en in ons land ook ruimer door te voeren. Ik hoop, dat velen — en zeker de voorstanders van het Deense O.P.V.-systeem — deze kans zullen grijpen en benutten.

7. Tot slot een stem uit **Engeland.** In „Punch" van 19 Juli 1950 las ik een zeer waarderend artikel over de padvindersbeweging. Gij begrijpt hoe in Engeland, waar de „public spirit" nog sterk leeft en waar thans alles in het werk wordt gesteld om ook de „civil defence" zo sterk mogelijk te maken tegen van buiten dreigende gevaren, een bijzondere belangstelling bestaat voor de padvindersgeest onder de ouderen. Sprekende over de oud-padvinders schreef „Punch":

„And the B.P. Guild for Old-Scouts, a kind of British Legion, **recently created, has its eye firmly on the world. Could anything possibly be better?"** Inderdaad, deze vraag mag met recht worden gesteld. In een tijd van internationale spanningen en dreiging houden de oud-padvinders, als goede wereldburgers, het oog gericht op het ideaal van de **wereldbroederschap.** Zij doen dat **met de daad;** zij verkennen hun Levenspad als goede padvinders; dienend, waar zulks nodig blijkt. Het is een voorrecht, deze arbeid te mogen verrichten.

Mr N. H. MULLER, H.K.C. voor O.P.V.

Jeugdvervoer

Het vervoer naar een van de kampen, waarvoor in de jaren na de oorlog met zoveel succes van vrachtauto's gebruik werd gemaakt, werd in het afgelopen jaar bemoeilijkt door de beslissing van het Ministerie van Verkeer, dat vervoer per vrachtwagen niet meer mocht geschieden op 'n enkele uitzondering na betreffende het vervoer van de zgn. massajeugd.
Door coördinatie van het busvervoer heeft men verleden jaar getracht de vervoersprijs wat te drukken, doch hiervan is in de practijk niet veel terecht gekomen.
Na ampele bespreking tussen Ministerie van Onderwijs (V.B.S.) en het Ministerie van Verkeer is voor dit jaar een regeling getroffen waarbij vervoer per goedgekeurde vrachtauto mogelijk is. De bepalingen, welke onderstaand zijn opgenomen, spreken voor zichzelf.
Van de zijde van het Hoofdkwartier moge erop gewezen worden, dat ook deze regeling een goede discipline van onze leiders eist. Nu deze gunstige regeling tot stand gekomen is, dienen wij ons te houden aan de gestelde regels en het moet niet voorkomen, dat nu toch van „zwart" vervoer gebruik gemaakt wordt.
Mocht dit toch blijken, dan dienen deze mensen te bedenken, dat de gehele eigen organisatie de dupe kan zijn van een dergelijke ondisciplinaire houding.

✪

DE DIRECTEUR-GENERAAL van het Verkeer maakt, in overleg met het Ministerie van Onderwijs, Kunsten en Wetenschappen, in het belang van het jeugdwerk bekend, dat voor het vervoer in 1951 van jeugd naar en van door bonafide jeugd-organisaties georganiseerde zomerkampen, tussen 1 Juni en 15 September, in gevallen, waarin het gebruik van de openbare vervoermiddelen en autobussen overwegende bezwaren oplevert, bij wijze van uitzondering op beperkte schaal het gebruik van vrachtauto's kan worden toegestaan. Vooropgesteld blijft het beginsel, dat het vervoer van personen, ook van de kamperende jeugd, behoort te geschieden met voor personenvervoer bestemde vervoermiddelen en dat de vrachtauto daarom eigenlijk ongeschikt moet worden geacht.
Aangezien de in 1950 gevolgde regeling, zowel om redenen van juridische en organisatorische aard als wegens het misbruik dat van de toen verleende vergunningen is gemaakt, geen bevrediging heeft geschonken, zal in 1951 een andere vorm van vergunningverlening worden toegepast. Deze vorm brengt mee, dat vergunningen voor het hierbedoelde vervoer door tussenkomst van de Rijksinspecteurs van het Verkeer zullen moeten worden aangevraagd vóór 1 Mei 1951, omdat bij latere indiening van de aanvraag tijdige behandeling niet kan worden verzekerd.
De te verstrekken vergunningen zullen het de houder van een vrachtauto mogelijk maken voor iedere uit te voeren rit afzonderlijk toestemming te vragen aan de Rijksinspecteur van het Verkeer in 't district, waarin hij woonachtig is. De Rijksinspecteur zal in de daarvoor in aanmerking komende gevallen slechts toestemming geven, als de betrokken vracht-

auto is goedgekeurd voor personenvervoer door de Rijksdienst voor het Wegverkeer en de door de Wet Autovervoer Personen voorgeschreven verzekering is gesloten. Het zal een ieder duidelijk zijn, dat de overheid alleen medewerking kan verlenen voor het vervoer van personen met motorrijtuigen, waarvan is vastgesteld, dat zij voldoende deugdelijk zijn en geen gevaar opleveren voor de veiligheid van de daarmee vervoerde passagiers en van de andere weggebruikers. Tegen vervoer in strijd met de wettelijke voorschriften zal dan ook worden opgetreden. In dit opzicht moge tevens een beroep worden gedaan op ouders en jeugdleiders, op wie in deze 'n grote verantwoordelijkheid rust.

Inlichtingen over het bovenbedoelde vervoer kunnen worden ingewonnen bij de Rijksinspecteurs van 't Verkeer. In overweging wordt gegeven zo tijdig mogelijk contact met deze autoriteiten op te nemen.

Nadere informaties voor de Jeugdorganisaties zullen vanwege het Ministerie van Onderwijs, Kunsten en Wetenschappen worden verstrekt.

19 Februari 1951.

✪

Onder verwijzing naar de publicatie van de Heer Directeur-Generaal van het Verkeer d.d. 19 Februari 1951 betreffende het jeugdvervoer hetwelk in afschrift hierbij is gevoegd, moge ik U het navolgende mededelen:

1e. Uw organisatie wordt verzocht bijgaande publicatie en de inhoud van dit schrijven zo spoedig mogelijk ter kennis van al Uw leden of plaatselijke afdelingen te brengen en op te nemen in Uw leidersorganen.

2e. Ingevolge het gestelde in de publicatie van de Directeur-Generaal van het Verkeer dient de betrokken jeugdgroep, indien het vervoer per vrachtauto noodzakelijk wordt geacht, de houder van de vrachtauto, die t.z.t. het vervoer zal verrichten, te verzoeken vóór 1 Mei 1951 door tussenkomst van de Rijksinspecteur van het Verkeer in het district, waar de vervoerder is gevestigd, een algemene vergunning aan te vragen om de vrachtauto t.z.t. voor personenvervoer te mogen gebruiken.

Een indiening vóór 1 Mei 1951 is noodzakelijk, om de kosten tot het verkrijgen van de vergunning — welke in dat geval collectief kan verleend worden — zo laag mogelijk te houden. De algemene vergunning die aan de betrokken houder van de vrachtauto is verleend, maakt het hem mogelijk voor ieder vervoer van 'n jeugdgroep een vergunning aan te vragen.

Meerdere jeugdgroepen kunnen dus profiteren van de algemene vergunning die aan de betrokken houder van een vrachtauto worden verleend.

3e. Uiterlijk 'n week voor de uit te voeren rit dient de houder van de vrachtauto, aan wie een algemene vergunning als bedoeld onder 2 is verleend, aan de Rijksinspecteur van het Verkeer in het district, waarin de vervoerder is gevestigd 'n vergunning voor deze rit aan te vragen. *De houder van de vrachtauto dient bij deze aanvrage een verklaring van de betrokken jeugdgroep bij te sluiten.*

Formulieren voor dit doel zijn verkrijgbaar bij de D.C.

4e. De inspecteur van het verkeer kan de vergunning op grond van een der volgende omstandigheden verlenen:

a. indien buiten de persoonlijke bagage ook kampmateriaal dient te worden vervoerd;

b. indien de financiële omstandigheden van de betrokken jeugdgroep zodanig zijn, dat het vervoer met openbare middelen van vervoer en autobussen zodanig onoverkomelijke bezwaren oplevert, dat het jeugdkamp geen voortgang zou kunnen vinden;

c. indien de houder van de vrachtauto in het belang van het betrokken jeugdwerk het vervoer gratis verricht. (In dit geval zal de verklaring ook door hem ondertekend dienen te worden).

5e. De betrokken inspecteur zal echter de toestemming steeds weigeren, indien hem niet is gebleken, dat de vrachtauto voor personenvervoer is goedgekeurd door de Rijksdienst voor het Wegverkeer en de door de Wet Autopersonenvervoer voorgeschreven verzekering is gesloten.

6e. Tenslotte deel ik U mede, dat, indien onverhoopt een jeugdgroep van Uw organisatie wordt vervoerd in strijd met de wettelijke voorschriften, ik mij genoodzaakt kan zien Uw organisatie af te voeren van de door mij aan de Directeur-Generaal van het Verkeer ingediende lijst van jeugdorganisaties, die ingevolge de beschikking van laatstgenoemde d.d. 19 Februari 1951 door mij in aanmerking worden gebracht voor een eventueel vervoer per vrachtauto van jeugd naar en van de kampen.

De Staatssecretaris van
Onderwijs, Kunsten en Wetenschappen.

Voor de Staatssecretaris,
Het Hoofd der Afdeling
Vorming Buiten Schoolverband,
A. COSTERLEE.

Volmachten

AANGEVRAAGDE VOLMACHTEN COMMISSARISSEN.

District Amsterdam: J. C. Haagendoorn — ADC V; J. Teunissen — ADC V; K. A. M. Vermeulen — Windsant — ADC VT.
District Friesland: J. Nijmijer — ADC V.
District Gouda: C. M. Kamphuizen — ADC X; A. Jongbloed — ADC VT.
District Rijnland: Mevr. J. G. de Keijzer-Kopmels — ADC W.
District Utrecht: M. D. Ekelenburg — ADC V; Mevr. R. A. Verbeek-Homan — ADC W.
District Winterswijk: Mevr. A. M. Stratingh-Boss — ADC W.

AANGEVRAAGDE VOLMACHTEN LEIDERS.

Amersfoort: R. Kamerbeek — GV 6; H. Haasbroek — AV 6.
Amsterdam: C. L. Bakker — GV 2; J. E. Dieperink — AV 15; Mej. R. Rem — AW 20; H. Sloots — AV 25; H. J. de Melker — VT 31; J. A. Haalmeijer — GV 44; J. F. R. Meijer — GV 51; Mej. A. J. van de Boogaard — W 51; J. J. Sealtiel — AV 60.
Arnhem: Mej. F. Roelofsen — AW 2; Mej. H. L. Meijer — W 12; P. J. van Harderwijk — AVT 12.
Beverwijk: Mej. M. Blansjaar — W 4; P. H. Koomen — V 5.
Castricum: Mej. C. E. Knol — AW 2.
Driebergen: J. Elberts — AW 1; Th. Boshuizen — AW 1; P. M. Riemens — AV 3.
's-Gravenhage: L. A. de Jager — AV 13; Mevr. H. M. P. Moolenaar-Vos — W 17; A. G. Duijff — V 24; Mej. M. Knoester — W 31; J. C. van Baaren — VT 37; R. Gijm — AW 45; Mej. P. M. Spaans — AW 47; Mej. W. Verweij — AW 53; Mej. M. de Wringer — AW 53; Mej. A. P. N. Beekenkamp — AW 55; Mej. G. J. C. Glerum — AW 55; H. C. Waardenburg — AV 59; Mej. D. C. Lamers — AW 72; J. Jonker — AW 77.
Velp: Mej. J. G. Hagenbeek — GW 6; K. Ch. Buddingh — V 6; J. W. Brethouwer — AV 6; Mej. J. M. Buddingh — AW 6.
Zeist: A. van Loveren — W 1; Mej. R. Doornkamp — AW 1; Mej. A. F. Thijssen — AW 1; Mej. L. Blankenbijl — AW 2; J. H. Goris — AW 2; B. B. van Willigen — AW 2.

VERVALLEN VOLMACHTEN COMMISSARISSEN.

W. C. Roest van Limburg — H.C. en H.K.C.-L.V.
Mr P. van Kleffens — H.K.C.-Kampterreinen.
District Dordrecht: W. C. den Hartog — ADC ZV.
District 's-Gravenhage: B. M. van Griethuizen — ADC V; J. W. Peters — ADC VT.
District Neder-Veluwe: G. Droog — ADC TR.
District Rotterdam: E. E. Lankenau — ADC AD.
District Zwolle: D. Moolenaar — ADC TR.

VERVALLEN VOLMACHTEN LEIDERS.

Alkmaar: Mej. A. M. C. Kruiten — W 3; B. van der Veen — AV 7; H. Wigard — AV 7.
Amersfoort: J. Chr. Hos — GV 6; M. Snijders — AV 6; R. de Hoog — AV 6.
Amsterdam: Mej. M. de Jong — W 1; J. v. d. Vegte — AV 7; Mej. J. Weijdig — W 8; H. Meijer — AW 8; J. W. Welcker — GV 11; J. M. Everts — AV 11; H. Goossens — AV 11; D. Brak — AV 13; Mej. C. Speelman — AW 13; J. H. F. W. Hildebrand — AW 14; Mej. C. C. van Ginhoven — AW 19; J. Vroegop — AV 20; Mej. J. Pardoen — AW 22; Mej. M. d'Armagnac-de Castanet — AW 24; W. H. Stek — AV 25; E. Bavius — AV 27; D. Schamp — AV 27; P. H. Haaksman — AV 28; Mej. M. A. Idsinga — AW 28; H. J. Lieuwma — AV 34; Mej. T. E. v. d. Plassche — AW 36; Mej. M. M. Baanders-van Eecke — W 42; W. Varkevisser — AW 43; J. Kramer — AV 44; Mevr. J. F. Klein-Beute — AW 44; Mej. A. S. H. ten Siethof — AW 46; E. A. J. Scheepmaker — GVT 48; A. Mater — AW 49; A. J. Selling — AV 57; M. L. van Zwieten — W 59; W. Engels — AVT 59; G. Keijzer — GV 60; Mevr. C. L. A. Keijzer-Rüpp — W 60; Mej. J. G. de Wever — AW 63; H. S. Bouma — AV 70; H. A. E. Dijkstra — AV 72; Mevr. C. P. Weijmans-den Drijver — AW 72; M. Blij — VT 75; Mej. M. M. Danz — AW 77.
Apeldoorn: H. J. van Rijssen — AVT 2; Mej. G. Eckelboom — AW 3; J. Brinkman — AW 8; Mej. G. H. Tamboer — AW 11; A. v. d. Bos — AV 16.
Appingedam: B. Meter — AV 1.
Arnhem: G. J. H. Rutgers — AV 2; W. Willemsen — V 4; Mej. J. S. Brugginck — W 4; J. K. Dik — AV 4; Mej. J. H. Schoenmakers — AW 4; Mej. H. L. Meijer — AW 12; L. Schonewille — AV 19.
Assen: F. F. Boersma — AVT 3; C. J. Kuik — V 3.
Baarn: Mej. A. C. Hagen — AW 2.
Beverwijk: W. Rijf — AVT 2; P. H. Koomen — AV 3.
Bussum: R. A. van Doornik — AV 2; Mej. W. Raadsheer — AW 6; J. W. F. Karseboom — AV 7.
Culemborg: H. Verkerk — AV 1; W. Kramer-Freher — AV 1.
Deventer: N. Th. Waanders — AV 6.
Dokkum: G. IJkema — AV 1.
Dordrecht: Mej. C. E. de Jonge — AW 14.
Drachten: H. A. Horst — V 2.
Eindhoven: J. B. Jager — GVT 5; R. J. G. Hof — V 5; Mej. E. M. van der Ven — AW 5; C. H. W. Sipman — AW 6.
Emmen: A. J. v. d. Brand — GV 1.
's-Gravenhage: T. W. Pieters — AV 6; A. M. S. Lindeboom — AW 6; M. Koers — AW 17; H. A. Binnerts — AV 22; W. van Pijlen — W 31; H. Godthelp — AW 34; Mevr. L. C. M. Roest-Jonkvr. Pompe van Meerdervoort — W 53; P. le Cocq d'Armandville — AV 60; M. D. Hilverdink — GW 75; M. Ammeraal — AW 92.
Groningen: Th. W. Niemeijer — AV 2; Mej. M. v. Borssum-Waalkes — W 6; Mej. A. Feenstra — AW 7; J. A. de Mots — W 10; D. v. d. Lelie — AV 14.
Haarlem: C. H. Vollrath — VTL 3; A C. Onstenk — W 4; Mej. A. M. Klerk — W 5; J. D. Oostindiër — AW 5; Mej. H. Peverelli — AW 14; J. S. v. d. Kraats — AV 18; W. M. van Dijk — AV 30.
Hardenberg: J. Nijzink — V 2; J. J. Greven — AV 2.
Haren: J. J. Went — AW 6.
Harlingen: W. A. Knaap — AV 2.
Den Helder: W. Kalkman — AV 5.
Hengelo: G. J. L. Wiegerink — AW 1.
Hoogeveen: Mej. J. R. Masselink — AW 1.
Hoogezand — Mej. H. M. Prins — AW 2; Mej. G. Buter — AW 2.
Kinderdijk: W. C. den Hartog — VTL 1.

Krommenie: Mej. F. J. Uurbanus — AW 1.
Landsmeer: F. Waterdrinker — VT 1.
Leerdam: Mej. S. F. van der Zijl — AW 1; Mevr. J. Durkstra-Bouman — W 1; H. Meijers — AV 1; J. van Rossum — AV 3.
Leeuwarden: J. A. Fogtelo — AV 2; J. van der Meulen — AW 6.
Maassluis: Mej. G. v. Dijk — AW 2; Mej. P. A. C. v. d. Meer — AW 2.
Middelburg: J. F. Verniel — AV 1.
Rotterdam: N. Baris — AV 7; J. D. de Greef — AV 11; J. Pelsma — V 14; Mej. J. G. Willemsen — W 14; Mej. C. de Bruin — AW 14; F. A. Brouwershaven — AW 16; Mej. C. A. M. Ocké — AW 17; J. B. C. van Veen — GV 19; B. B. v. d. Vloed — AV 21; D. v. d. Berg — AW 21; H. Dronkers — AV 25; E. E. Lankenau — GV 28; Mej. J. Borsten — W 28; Mej. A. v. d. Velden — AW 28; J. H. Neuman — AV 28; W. J. Bruins — AV 28; Mevr. P. L. Vervoorn-Schell — W 33; J. F. A. Streefland — V 34; Mej. J. L. Boutkan — AW 37; J. H. Luitwieler — V 46; A. B. Schellen — AW 47; Mej. G. de Wit — AW 48; M. A. Bode — V 50; Mej. E. M. Ispelen — AW 55; L. den Exter — V 56; Mevr. A. M. Scheffers-v. d. Graaff — W 59; Mej. J. E. Leijdekkers — AW 59; A. Neeleman — AW 59; A. C. Spanjersberg — AW 59; L. S. K. van Kleef — AV 62; R. A. Beijleveldt — AV 63; W. Amelsbeek — AV 66; C. A. Wijtemans — AV 69; Mej. J. P. Vijgeboom — W 70; A. Servaas — AV 72; Mej. H. G. Jansen — AW 82; J. A. Frank — W 84; Mej. M. van Herk — AW 85; Mej. G. v. d. Lei — W 86; A. E. van der Velden — W 89; Mevr. C. de Reuver-de Landmeter — W 89; C. W. de Reuver — AW 89.
Schiedam: Mej. P. M. v. Hoof — W 1.
Tiel: J. P. Wijnands — AV 1; Mej. A. P. v. d. Kop — AW 4.
Texel: F. Kalsbeek van Santen — V 1.
Utrecht: C. J. Kievit — GW 18; K. Tigchelaar — AV 27; C. Eweg — AW 33.
Velp: H. J. Hendriks — V 4.
Weesp: E. Borrel — AV 1.
Wormerveer: T. Scholtens — AV 2; H. Oosterveld — AV 4.
Zaandam: R. Korthof — AV 2.
Zaltbommel: Mej. S. van Ballegooien — AW 1.
Zuid-Beveland: Mej. M. C. G. van Gorsel — AW 3.
Zwolle: B. W. Hoogstra — AW 4; Mej. G. Post — AW 6; J. W. Spijkerman — V 9.

Afkortingen. G: Groepsleider; V: Verkennersleider; W: Welpenleid(st)er; VTL: Voortrekkersleider; AV: Assistent Verkennersleider; AW: Assistent Welpenleid(st)er; AVT: Assistent Voortrekkersleider.

Rectificatie Febr.nummer W.P. 1951: Amsterdam: W. H. Lintveld, AV 78, moet zijn: W. H. Lintveld, AW 78.

ADRESSEN RIJKSINSPECTEURS VAN HET VERKEER.

Kantooradressen en telefoonnummers R.V.I.'s:
1. Amsterdam, Koningslaan 32 — 02900-97101.
2. Arnhem, Cronjéstraat 10 — 08300-23641.
3. Assen, Wilhelminastraat 21 — 05920-2151.
4. Groningen, Ged. Zuiderdiep 31 — 05900-23941.
5. 's-Hertogenbosch, Orthenstraat 45 — 8153.
6. Leeuwarden, Spanjaardslaan 162 — 05100-0646 (alleen in de minder drukke uren automatisch te bereiken).
7. Maastricht, Pieterskade 23 — 04400-4905 of 3244.
8. Middelburg, Bierkaai 11 — 01180-2847.
9. Rotterdam, Heemraadssingel 221 — 01800-35843.
10. Utrecht, Maliebaan 55 — 03400-21541.
11. Zwolle, Pr. Hendrikstraat 1 — 6241.

Huisadressen en telefoonnummers van de Rijks(hoofd)inspecteurs:

1. Ir. J. J. Heyting, Joh. Verhulststraat 194 hs., Amsterdam — 02900-92124.
2. H. F. J. J. M. Aghina.
3. Mr J. J. Lindeboom, Wilhelminastr. 21, Assen — 2151.
4. Ir P. A. C. du Pui, Groningerweg 26, Paterswolde — 369.
5. Mr R. M. J. Holla — Van de Pollstr. 36, Vught — 6568.
6. P. J. Moll, Mr P. J. Troelstraweg 127, Leeuwarden — 05100-3893.
7. Mr C. M. P. Coolen, Viertorenstraat 10, Maastricht — 04400-3802.
8. Mr J. L. Nieuwenhuis, Nadorstweg 8d, Middelburg — 01180-2651.
9. J. J. Oster Jr., Stationssingel 53b, Rotterdam — 01800-47484.
10. Ir H. P. R. Rook, Lessinglaan 2, Utrecht — 03400-16154.
11. Ir J. A. C. Oudemans, Wipstrikkerallee 19, Zwolle — 6192.

27 Februari 1951.

Agenda:

17-18 Mrt.	Nat. Voortrekkersraad.
31 Maart	Vlootraad A.D.C.'s Z.
7-8 April	Weekend A.D.C.'s-W. te Ommen.
12-13-14 Mei	Nat. Patrouillewedstrijden te Ommen.
12-13-14 Mei	Nat. Voortrekkerswedstrijden te Zeesse.
2-3 Juni	Nat. Koempoelan op „De Goudsberg" te Lunteren.
23 Juni	Nat. Bandconcours
12-19 Aug.	Nautische cursus, te geven door de schippers Stoffer en Vieter. te Scheveningen.
15-16 Sept.	Koempoelan X-groepen te Woudschoten.
22-23 Sept.	Weekend A.D.C.'s-V te Ommen.
20-21 Oct.	Weekend A.D.C.'s-W. te Ommen.

RPS

Groepssparen

bij de

Rijkspostspaarbank

Een handig spaarsysteem voor clubs, groepen en verenigingen.

Elke vereniging heeft een doel en elke vereniging heeft leden, die in vrijwillige samenwerking dat doel nastreven.

Dit kost altijd geld.

Geld, dat met vereende krachten bij elkaar gebracht moet worden. Het groepsspaarsysteem van de RPS is speciaal geschikt voor verenigingen, die

gezamenlijk
geregeld
kleine bedragen willen sparen
om grote resultaten te bereiken.

Meer dan 2000 verenigingen in Nederland passen het reeds met succes toe. Geen wonder, het is practisch, vrij van administratieve rompslomp, het geld is veilig en geeft rente. Inlichtingen bij de

Rijkspostspaarbank, Amsterdam-Z., Tel. 92211.