No. 9 - - 44e JAARGANG

WOENSDAG 2 DECEMBER 1959

Bibliotheek
der
Landbouw Hogeschool
WAGENINGEN

In dit nummer
Uitslag Herfstraadsel

DE BOERDERIJ

UITGEVERSMAATSCHAPPIJ „C MISSET" N.V., DOETINCHEM - TELEFOON 08340 - 3941 (5 LIJNEN)

Honderd gulden per getroffen hectare?

In de actie voor de door droogteschade getroffen boeren zit veel, wat prettig stemt. Boeren, die gratis bietenloof en -koppen beschikbaar stellen en anderen, die tegen geen of geringe vergoeding een of meer stuks jongvee voor een droogteslachtoffer door de winter willen halen. Van regeringszijde was het sympathiek en waardevol, dat militaire wagens zorgden voor het vervoer van bietenloof en -kop. Ook het verkrijgbaar stellen van suikerbieten tegen billijke prijzen kan voor meerderen een uitkomst betekenen. Nu de wereldmarktprijs voor suiker nog steeds laag is, zal deze bietendistributie overigens aan de belastingbetaler wel geen geld kosten . . . Boven en behalve dit wil men per getroffen ha *f* 100 beschikbaar stellen. Dat geld wenst men voor een zo groot mogelijk bedrag bijeen te brengen door vrijwillige giften van niet getroffen boeren. Zou op deze wijze niet voldoende geld op tafel kunnen komen, dan verwacht men een aanvullende bijdrage van de regering.... We menen te mogen aannemen, dat het bovendien in de bedoeling zal liggen om renteloze voorschotten te verstrekken. Dit zal noodzakelijk zijn, omdat bij gewassen als pootgoed e.d. een schade van meer dan een paar duizend gulden per ha kan zijn geleden. En hoe groot is die bij vrijwel verdroogde suikerbieten, voederbieten, eetaardappelen, fabrieksaardappelen en granen? En bij de zwaarst getroffen graslanden? Een bedrag van *f* 100 per ha betekent daartegenover in verhouding niet veel ....

Een groot bezwaar is, dat geen grenzen zijn te trekken. Welke boer kan wel een redelijk bedrag voor zijn collega's offeren en welke niet? Bij degenen, die dit jaar geen aanmerkelijke droogteschade leden, zijn velen, die vorige jaren zwaar getroffen werden door wateroverlast. En aan de andere kant: waar ligt de grens tussen al en niet zwaar getroffenen? Die is evenmin te trekken. Willekeur is het gevolg. Dat kan niet uitblijven. Die was er al reeds bij de verdeling van bietenloof en -koppen en die zal er weer zijn bij de toekenning der *f* 100.

Wij willen niet afkeuren of kleineren, wat er gebeurt. Er zit ook een ideële kant aan, als de ene boer terwille van de andere een offer brengt. De zwaar getroffen boeren zullen ook moed scheppen uit elk blijk van medeleven. En ieder van ons, die het kan doen, zal gaarne helpen. Maar dit alles neemt niet weg, dat wij het door ons reeds voor weken geopperde plan beter hebben geacht en zulks nog doen. Over het afgelopen jaar bespaarde het Landbouw Egalisatie Fonds ruim *f* 100 miljoen, vooral doordat de zuivelprijzen stegen, mede als gevolg van de droogte. Het is normaal, dat de prijzen omhoog gaan, als de produktie door weersomstandigheden of anderszins lijdt. En dat de boer in die hogere prijs tot op zekere hoogte vergoeding vindt voor de lagere opbrengsten of de hogere produktiekosten. In dit geval vloeide dit voordeel echter geheel en al in de schatkist. Mede daarom, maar ook, omdat het te schriele landbouwbeleid het voor de boeren niet mogelijk heeft gemaakt, voldoende te reserveren, was er alle aanleiding geweest om te **beginnen** met **allen** *f* 80 per koe uit te keren. En daarnaast door een veevoederactie en renteloze kredieten naar behoefte te helpen.

Laten we hopen, dat ook de zwaarst getroffenen het zullen kunnen bolwerken. Daarvoor is echter ruime en snelle hulp noodzakelijk!



Slootreinigen in Zuid-Holland

met WEINIG voederverbruik VEEL resultaten!

P. Sluis'

OCHTENDVOER en GEMENGD GRAAN

GOEDKOOP in het gebruik

KONINKLIJKE P. SLUIS' PLUIMVEE-, VEE EN VOGELVOEDERFABRIEKEN N.V.
WEESPERKARSPEL

Machinaal slootreinigen - Centrale Herfstkeuring te Groningen





Op de voorpagina plaatsen we ditmaal een foto van het slootreinigen met „handkracht", zoals we dit nog op vele bedrijven kunnen zien. Het is bekend, dat dit werk in polders en streken waar veel sloten te behandelen zijn, ook machinaal gebeurt.. Op dit gebied zijn de laatste jaren grote vorderingen gemaakt, waarvan artikelen en foto's in ons blad meermalen getuigden. Het machinaal reinigen en baggerwerk wordt veelal door loonwerkers en werktuigen-coöperaties uitgevoerd. Hierboven laat de foto links zien hoe een opbouw kantensnijder met behulp van 2 Viconborden (op vele bedrijven aanwezig) als kantensnijder-ophaler kan worden gebruikt. Foto rechts: De nieuwe gecombineerde „Bever" slootreiniger - baggermachine. Deze past op tractoren vanaf 18 pk en heeft een werkbreedte van 3.50 tot 5.50 m

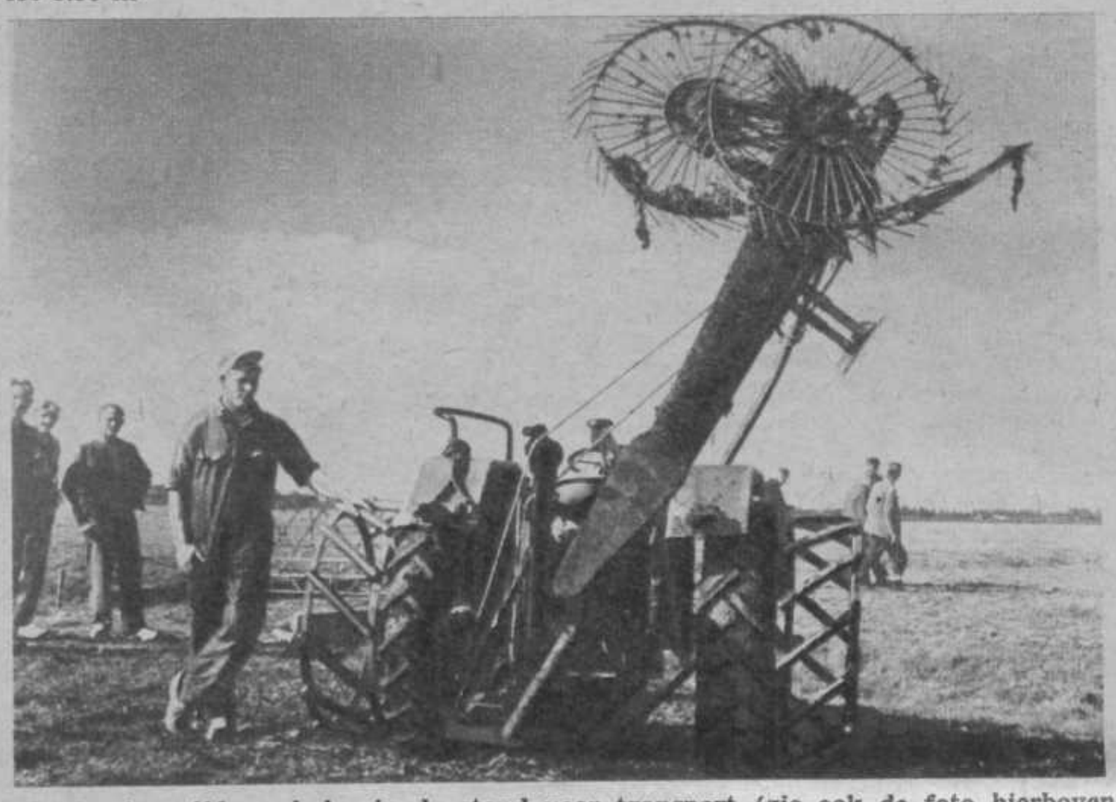

De kantensnijder-ophaler in de stand voor transport (zie ook de foto hierboven links)



Voor de centrale herfstkeuring van jonge trekpaarden, uitgaande van de Groninger Bond van Trekpaardenfokkers, en die gehouden werd op de veemarkt te Groningen, bestond zeer veel belangstelling

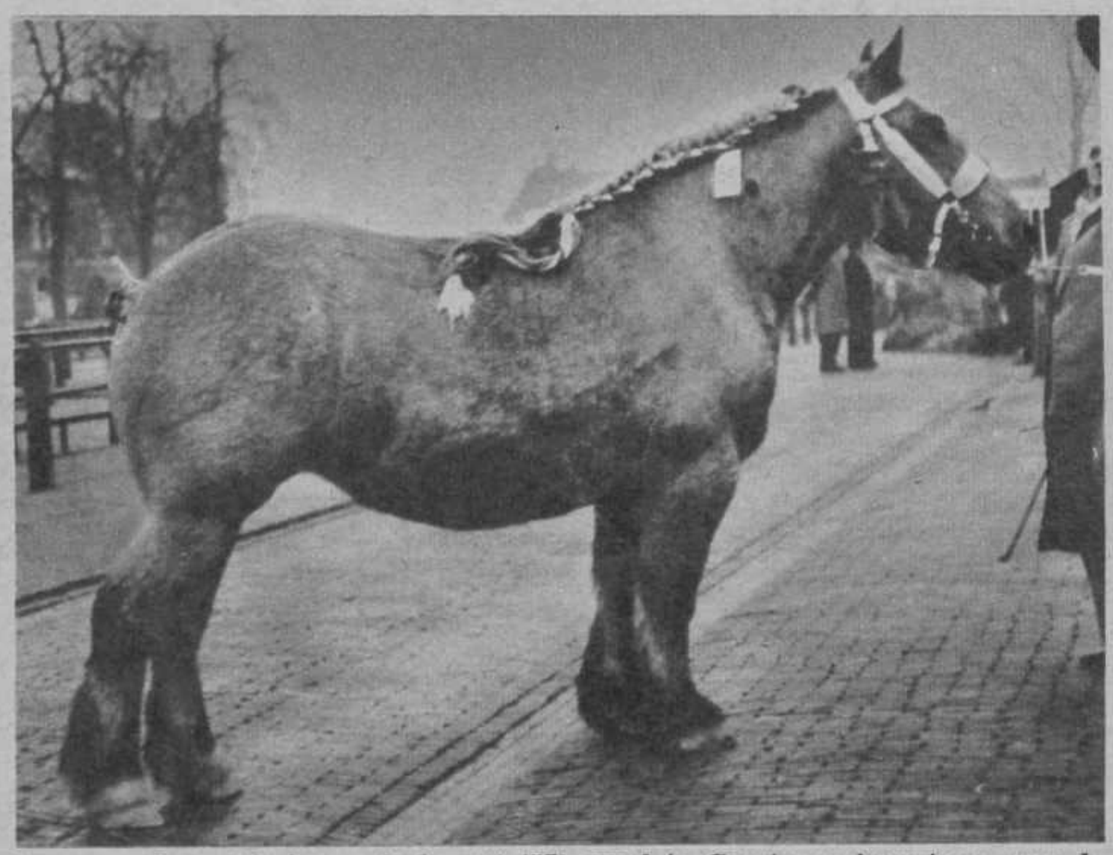

Rosa van Leonafdushoeve (geb. mrt '57) werd te Groningen kampioene van de twentermerriën (1e pr. gr. maat). V.: Fifils du Château K 2444; M.: Frida van Leonardushoeve K 54063. Eig.: H. W. Baas te Spijk; fokk.: G. Rutten te Wanssum L

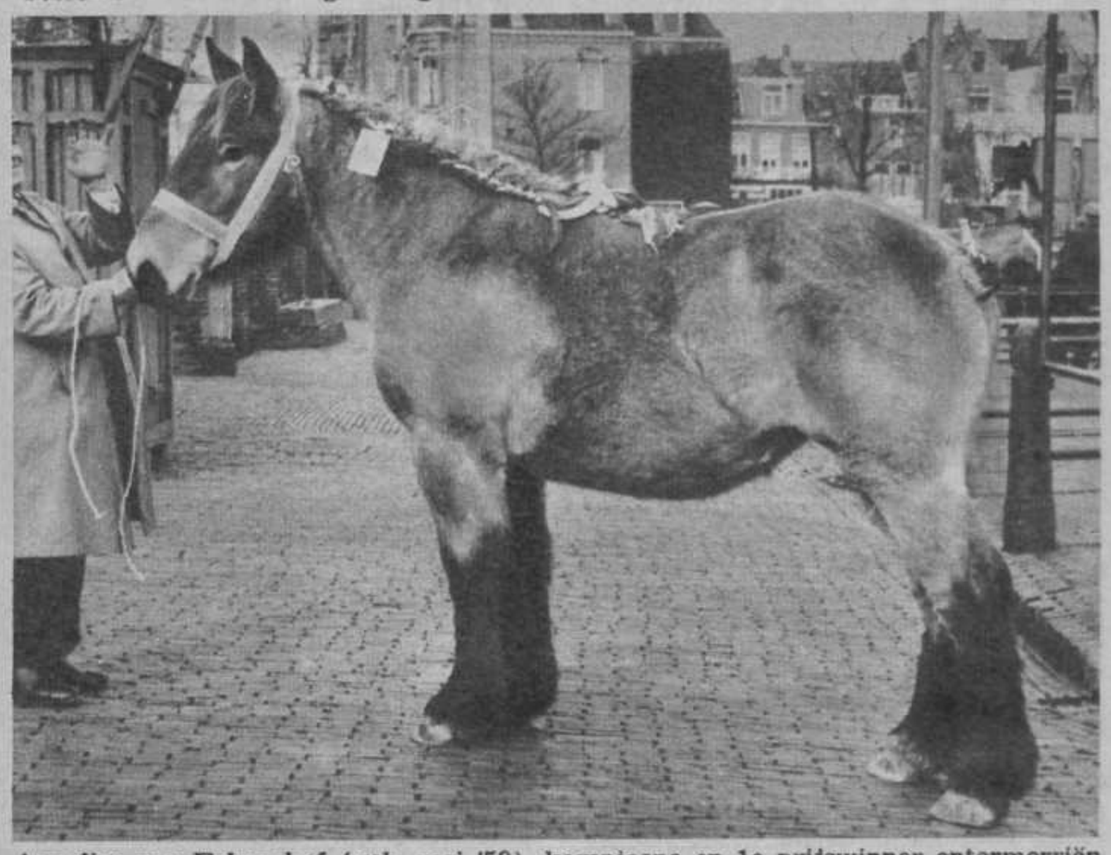

Annelies van Erkenshof (geb. mei '58), kampioene en 1e prijswinner entermerriën op centrale keuring te Groningen. V.: Nico van het Zwartewater K 2343; M.: Erna v. d. Kolk K 55671. Eig.: K. Bolhuis te Ten Boer; fokk.: Th. Keursten te Swolgen (L.)

Gamma v. d. Molenhoeve werd kampioene van de veulens en won 1e prijs bij de jonge merrieveulens te Groningen. V.: Gamin de l'Eugennée, K 2490; M.: Astrid v. Graljes K 56876. Eig.: L. H. Huizinga te Zijldijk

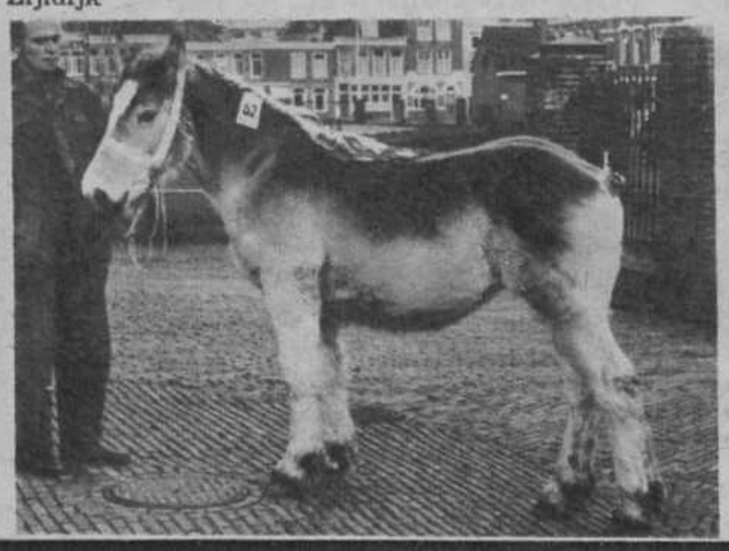

Antoon van Midhuzen 213812 verwierf op de centrale herfstkeuring te Groningen 1e prijs bij de hengstveulens. V.: Antoon van Strijen K 2350; M.: Dolly K 48819. Eig.-fokker: J. Tj. Alberda te Ee (Fr.)

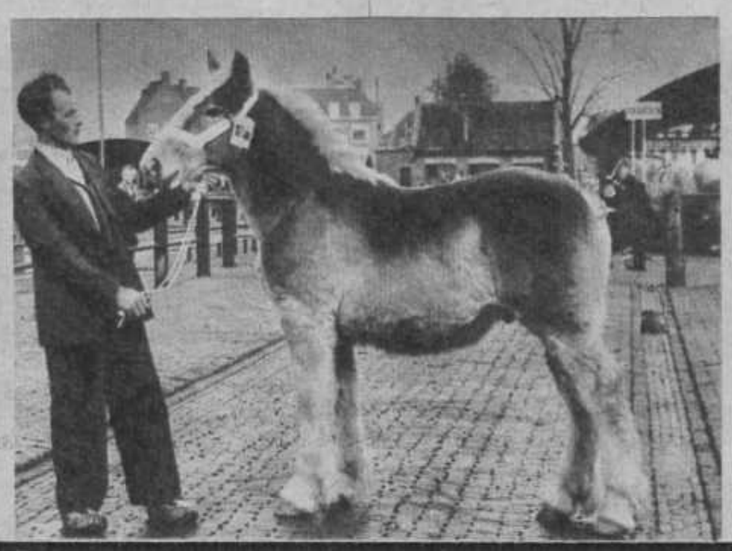

Marja 211777 werd te Groningen geprimeerd met 2e prijs bij de entermerriën van de middenmaat. V.: Max v. d. Zuidrand K 2497; M.: Mazetta v. Derphoef K 52069. Eig.: W. de Boer te Siddeburen; fokk.: W. v. Doorn te Dorshout

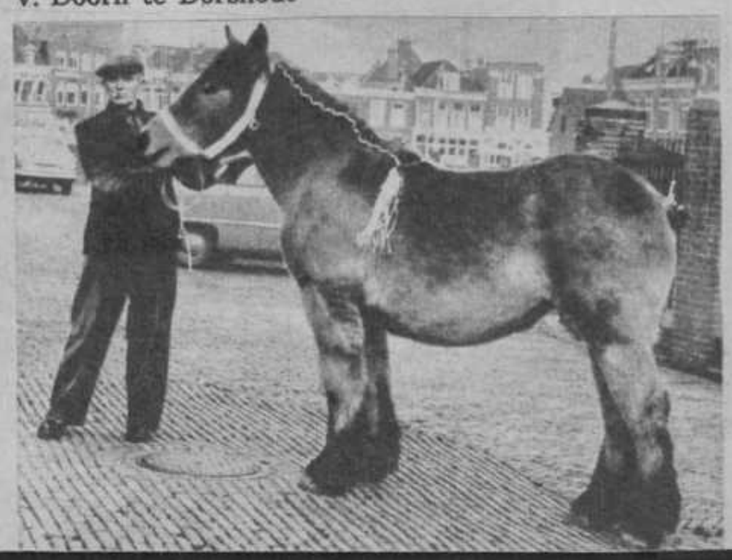

Matheid in de Kamer, ongerustheid en bewogenheid elders

In de Tweede Kamer

Zoals steeds, zijn daar ook dit jaar bij de behandeling der landbouwbegroting zeer juiste opmerkingen gemaakt. Maar meer misschien dan vorige jaren werd geklaagd over een sfeer van matheid. De hoofdoorzaak daarvan is ongetwijfeld, dat ieder in feite reeds het zijne had gezegd, en het onderwerp dood was gepraat. Mondeling en schriftelijk waren de wederzijdse standpunten breedvoerig uiteengezet. De generale repetitie, of de uitvoering, kan dan niet veel nieuws meer opleveren.
Dit jaar komt wederom tot uiting, dat alle overleg, kritiek en actie niet veel veranderen aan de opzet en plannen, welke op het Ministerie van Landbouw gereed zijn gemaakt. Men heeft daar willen veranderen en gezocht naar een motivering daarvoor. Wat dienaangaande naar voren is gebracht, was zwak en zeer aanvechtbaar. Niettemin schijnt de regering niet van plan te zijn veranderd. Men spreekt wel eens van „praten tegen de bierkaai". Daar lijkt het zo inderdaad op. We komen nog op het behandelde terug.

Een minister over gemeenteclassificatie

Moeten we dus vaststellen, dat minister Marijnen er niet in geslaagd is, het vertrouwen van de boeren in Den Haag veel te versterken, hetzelfde geldt voor een andere minister. Deze heeft gezegd, dat de gemeenteclassificatie niet onrechtvaardig is. Welk motief voerde minister Van Rooy daarvoor aan? „De huurverschillen zijn van 1952 tot 1959 nog groter geworden". De plattelander woont dus goedkoper. De minister toonde dit met statistische gegevens aan. Daarzonder wist echter ieder ook wel, dat dit juist is. Maar... In de grote steden zijn veel dure huizen gebouwd. Op het platteland weinig. En de huur van de nieuwe en moderne huizen is veel hoger. De statistiek noemt slechts de hoogte der huren. En als men die vergelijkt zonder meer, dan wordt dat toch wel een nietszeggend bewijs. Men moet ook rekenen met het woongenot. Bovendien zijn de woningen, die na de oorlog zijn gebouwd, onnodig duur geworden, doordat de regering het eisen van zwarte lonen niet strafbaar heeft durven stellen. Pas hebben we kunnen lezen van een staking onder de schilders. Doordat de patroons de laatste tijden vaker boeten kregen voor het betalen van zwarte lonen, werden die daar kopschuw voor. De schildersgezellen vonden dientengevolge in hun loonzakje een briefje, waarin werd gezegd, dat het betalen van zwarte lonen niet langer voortgang kon vinden. Dat maakte een verschil van *f* 25 tot *f* 30 per week!.....
Daaruit blijkt, welk een omvang deze uitwas heeft gekregen. Mede daardoor werden de nieuwe huizen zo duur. En het platteland mag daar aan mee betalen, ook in de vorm van de gemeenteclassificatie....
Voor het overige zal minister Van Rooy toch ook wel weten, dat er voor een plattelander nog heel wat anders komt kijken? Als een of meer van zijn kinderen naar school moeten in een grotere plaats, kost dat elke dag weer. En voor bepaalde inkopen en dergelijke moet menige plattelander ook een reis maken. Wie alles objectief laat wegen, komt tot de conclusie, dat de gemeenteclassificatie wel degelijk onrechtvaardig is....

De internationale instellingen een gevaar voor de landbouw?

Een artikel van de Fransman dr. Pierre Hallé in de drietalige „Agrarpolitische Revue" (uitgegeven in Zwitserland) wekte beroering in brede kringen. Onze aandacht werd hierop gevestigd door het Belgische Boerenfront. De Franse schrijver betoogt, dat naoorlogse instellingen als de G.A.T.T., de O.E.E.C., de F.A.O., de C.E.E. (Europese Economische Commissie) er systematisch op uit zijn, de zogenaamde „steunpolitiek" voor de boeren in de Westeuropese landen te ondermijnen. Speciaal de kleine boerenbedrijven moeten het ontgelden. Dan daalt de agrarische produktie in West-Europa en ontstaat er een afzetmogelijkheid voor Amerikaanse overschotten en die van de Britse overzee-gebieden, zoals Australië, Nieuw-Zeeland en Canada. Die afbraak van de kleine boerenbedrijven in de Westeuropese gebieden zou volgens deze schrijver geforceerd worden door de Angelsaksische landen via bovengenoemde internationale instellingen. En de regeringen van de Westeuropese landen zouden onder druk staan van deze instellingen, die zeer eenzijdig zouden worden beïnvloed door de Ver. Staten en Engeland.
De agrarische werker kan goedkoper produceren in landen, waar per werkkracht 17 maal zoveel land beschikbaar is als in West-Europa. Maar die agrarische produkten zullen niettemin duur worden verkocht, zodra de boerenstand in West-Europa „voldoende" is uitgedund en beknot. Voordeel is er dan nog alleen voor die Angelsaksische gebieden.

De conclusie van de schrijver? *Het is hoog tijd, dat de boeren van het Europese vasteland zonder voorbehoud een hecht blok vormen om zich afdoende te verweren!* En daar kan o.i. elke boer het mee eens zijn.

Wij zijn er van overtuigd, dat de waarschuwingen van de genoemde Franse agrariër ernstig de aandacht verdienen. Zonder dat we daarmee direct verband willen leggen, is het toch opvallend, dat juist op het moment, dat deze waarschuwingen ons bereiken, door de Nederlandse regering een „losser" verband wordt voorgestaan tussen de kostprijsberekeningen van het LEI en de garantieprijzen voor de boer. Natuurlijk mogen we niet aannemen, dat hier van rechtstreekse Amerikaanse en Britse druk sprake kan zijn. Zulks zou te verwonderlijker kunnen schijnen, doordat Engeland en de Verenigde Staten zelf grote bedragen uittrekken voor de steun aan hun boeren. Anderzijds is het natuurlijk ook weer zo, dat die steun niet meer nodig zou zijn, zodra het vasteland van Europa een lonend afzetgebied vormt. Dit zou kunnen, als de prijzen automatisch omhoog trekken, nadat in West-Europa onder allerlei fraaie leuzen een groot aantal zelfstandige boeren en tuinders zou zijn uitgeschakeld.....

Benelux, Euromarkt, Vrijhandelszone

Met de Benelux botert het nog niet. België kon tot in onze tijd zijn eigen agrarische produkten, zoals melk, zuivel, vlees, eieren, enz. kwijt op de Belgische markt zelf. Bovendien kon het nog heel wat boter en kaas invoeren. Zo lang deze toestand bestendigd bleef, was het niet al te moeilijk om de binnenlandse prijs voor de boeren lonend te houden. De hoeveelheid melk werd echter geleidelijk opgevoerd. De invoer van boter daalde tot ongeveer nihil. En de melkproduktie als geheel is gestegen tot ongeveer de binnenlandse behoeften aan melk en zuivel, en voor sommige tijden daarboven.
Met het oog daarop wil België zijn eigen condens- en kaasproduktie opvoeren. En deze zou te verliesgevend zijn bij vrije invoer. Vandaar voortdurend moeilijkheden. Ook wel op ander terrein, zoals bijvoorbeeld de tuinbouw. Maar Nederland gevoelt er niet voor, de Belgische industrie wel vrij op onze markt te laten concurreren, als België onze veehouderij- en tuinbouwprodukten weert. Zo dreigt stagnatie. Feitelijk is die er al! Met de Euromarkt loopt alles tot nog toe veel vlotter. Maar ook hier zullen de maatregelen ten aanzien van de landbouw nog veel overleg vragen.
Intussen hebben we kunnen lezen van de reis, welke de Duitse minister-president Adenauer naar Engeland heeft gemaakt. Als resultaat werd gemeld, dat Engeland West-Duitsland zou steunen in zijn houding ten aanzien van West-Berlijn en Oost-Duitsland, maar.... Voor wat, hoort wat! En Duitsland zou moeten bevorderen, dat de zes landen der Euromarkt een meer willig oor schenken aan de eisen van de zeven landen der vrijhandelszone onder leiding van Engeland.
Nu kunnen we wel zeggen, dat Duitsland toch al bezig was, zo ijverig mogelijk van twee wallen te eten! Ondanks de Euromarkt sloot het alreeds meerjarige overeenkomsten met Denemarken en Polen over de invoer van agrarische produkten uit die landen. De betaling kan dan geschieden met Duitse kolen en industrieprodukten, zodat die kan blijven floreren.
Verder schrijft de heer A. R. Mand in een Deense brief aan het orgaan van de Algemene Nederlandse Zuivelbond, o.a. het volgende:

„.... er wordt hardnekkig gefluisterd, dat er een geheime overeenkomst tussen Denemarken en Duitsland bestaat, waarbij ongestoorde voortgang van de export van Deense landbouwprodukten naar West-Duitsland verzekerd zou zijn. Indien dit laatste waar is, zou men daarin een verklaring kunnen vinden voor de toetreding van Denemarken tot de vrijhandelszone, omdat de toegang tot de Duitse markt dan toch open blijft...."

Het lijkt niet onwaarschijnlijk, dat de Britse invloed ook ten aanzien van deze aangelegenheid een rol heeft gespeeld.
Indien de Euromarkt verder wordt verwerkelijkt, zullen dergelijke „geheime overeenkomsten" bij een krachtige houding der overige landen spoedig tot het verleden kunnen behoren.
Een andere, en wellicht betere weg zou zijn, het treffen van een bevredigende overeenkomst tussen de zes en de zeven. Dat die er nog niet is, wordt mede aan de houding van Engeland geweten. Anderzijds aan die van Frankrijk.

Onze boter- en kaasmarkten

De afzet van de boter dreigde geheel te stokken. In Duitsland moeten flinke voorraden door de speculatie zijn opgeslagen. En uit Nieuw-Zeeland worden grotere zendingen verwacht. Daar nadert momenteel het seizoen met de grootste produktie. Om de afzet van Nederlandse boter naar Engeland te bevorderen, is de boterprijs met liefst *f* 1,20 per kg verlaagd tot *f* 4,80.
Ook met de kaasprijzen stokte het, zij het in geringere mate. Voor fabrieks-kaas gaf Leeuwarden een vorige vrijdag helemaal geen notering. De markten voor boerenkaas noteerden voor de goede kwaliteit nog wel iets boven *f* 2,50, doch de aanvoer daarvan is niet groot meer. Amsterdam noteerde *f* 2,50. Heeft de speculatie verwacht, dat de melkproduktie als gevolg van de droogte in sterkere mate zou worden gedrukt dan het geval is? In Duitsland is de melkaanvoer thans 1,1 pct lager dan een jaar geleden, in België 6 pct. Maar in Denemarken 7 pct hoger en in Nederland nog iets meer.
Bij hoge melkprijzen is het een klein kunstje door krachtig voeren de melkgift van oudmelkse koeien van 10 op 11 kg per dag te brengen. En bij nieuwmelkkoeien van 20 op 22 kg. Dat maakt dan een stijging van 10 pct. Intussen kost de boter in België nog 86 franc of *f* 6,53 en de Normandische boter doet in Parijs zelfs *f* 6,85. Het is alleen maar jammer, dat we daar nog geen vrije afzet hebben.
Van produktiebeheersing, teneinde op die wijze lonende prijzen af te dwingen, komt tot nog toe bij landbouw en veehouderij niet veel. Daarvoor zal zich eerst een agrarische machtsvorming moeten voltrekken. Onder de huidige omstandigheden probeert iedere boer om direct zoveel mogelijk van de hogere prijzen te profiteren. Zulks leidt dan al te gemakkelijk tot een snelle prijsdaling.
Laten we ons uitstapje naar de zuivelmarkt besluiten met de mededeling, dat Denemarken in verband met de hoge boterprijzen het vetgehalte van de consumptiemelk heeft verlaagd van 4 pct tot 3,8 pct. Wel een verschil met Nederland, waar nog altijd krampachtig wordt vastgehouden aan een vetgehalte van 2½ pct. Het lage vetgehalte van onze drinkmelk leidt tot een grotere boterproduktie en dit verhoogt de gevoeligheid van de botermarkt aanzienlijk.

Zonneschijn....

Zijt ge jong, ga dan flink werken;
Voor de toekomst, voor 't gezin...
Zo zijn welvaart te versterken
Houdt veel ware vreugde in
Een kind moet later licht wat leren;
Een tegenslag treft iedereen
Daarvoor moet elk wat reserveren
Dan staat hij sterk en flink ter been

Wie wat ouder wordt, zal merken,
Dat arbeid onze krachten staalt
Het leven is niet enkel werken.
Maar 's levensgang wordt
mee bepaald
Door de wijs, waarop wij geven
Onze kracht van hoofd en hand;
Alle lusten, alle streven
Is daaraan heel nauw verwant

En bij het vlieden van de jaren
Blijft de mens door arbeid sterk;
Wil hij zijn zelfrespect bewaren
Dan blijft hij ij'vrig aan zijn werk
Als kind'ren mochten wij reeds leren
„Arbeid werkt als zonneschijn,
Die nevels weg drijft, zorg doet
keren..."
Laat dit elk een richtsnoer zijn

W. LANDSTRA

De ruilverkavelingen

Er is gesproken en geschreven over beroeringen op de zuivelmarkt. Ja, van een volslagen wilde markt. Ten aanzien van de ruilverkavelingen past het woord „bewogenheid" wellicht beter. Een Hollands abonnee zond ons nog eens een brief over de kostenramingen en de veel hogere werkelijke kosten bij uitvoering. Hij acht het niet in orde, zulke tegenvallers op de boer te verhalen. Bovendien is z.i. het werkelijke motief vaak niet in het belang van de boer.
Een Limburgs abonnee merkt op, dat men in Frankrijk de ruilverkavelingen eenvoudiger houdt. Daardoor blijven de kosten veel lager en het rijk betaalt daar minstens 80 pct van het totaal. De lasten voor de boer blijven dan heel laag.
Een Fries abonnee schrijft, dat men de afwatering en de ruilverkaveling ten onrechte aan elkander vast koppelt. Een goede afwatering is heel goed mogelijk zonder ruilverkaveling En omgekeerd. Maar bepaalde personen en vooral de gemeenten ijveren voor ruilverkaveling. Ze kunnen dan vaak beslag leggen op goedkope gronden voor de gemeente. En de ruilverkaveling wordt gezien als een geschikt werkverschaffingsobject, natuurlijk goeddeels op kosten van de boer.
„De luidruchtigste propagandisten voor de ruilverkavelingen zijn bijna altijd personen, die zelf geen cent in de lasten behoeven te betalen, maar er voor zichzelf in de een of andere vorm een voordeeltje in zien", zo besluit hij.
Een Drents abonnee wijst op de mogelijkheden voor vrijwillige ruilverkaveling. De kosten kunnen dan heel gering worden gehouden. En als er verhypotheekt land bij is, dan gaat de hypotheek automatisch over op de nieuwe kavels, zodat er geen notariskosten aan te pas komen. Dit alles kunnen we hier slechts in telegramstijl samenvatten. We eindigen met het volgende briefje uit oostelijk Friesland:
„Er wordt hier een felle strijd gestreden tussen voor- en tegenstanders van ruilverkaveling. Het gaat om een complex van 11.000 ha. Willen abonnees hun ervaringen kenbaar maken? Ook wat betreft de pachten na de verkaveling en daarvoor? En wel in het bijzonder, wat er met kleine bedrijven gebeurt? Liefst zo spoedig mogelijk, en van voor- en tegenstanders...."
Ja... er is bewogenheid en..... ongerustheid.

SONCHUS

Graanstro met loog behandelen. Daardoor wordt de verteerbaarheid in aanzienlijke mate bevorderd. In verband met de voederschaarste hoort men deze mogelijkheid ook thans weer noemen. Wij zien er niet veel heil in. Op dat gebied worden al langer dan een halve eeuw proeven genomen, zonder dat dit tot praktijktoepassing leidde. En... het stro is dit jaar best.

Lezen... en ter harte nemen

Een grijze lucht hangt op de velden;
De bomen lijken doods en kaal;
December kwam zijn komst
reeds melden
Weemoedig stemt de herfst zijn taal....
Maar in de grond en aan het hout
Leeft reeds hetgeen zich straks ontvouwt

— o —

Uienbewaarplaatsen gevaarlijk? In Penang vielen bij het lossen van uien doden en gewonden. In het scheepsruim hadden zich grote hoeveelheden koolzuurgas opgehoopt. Zelfs de scheeparts werd bijna het slachtoffer. Het is nog de vraag, of bepaalde soorten en partijen uien hiertoe meer aanleiding geven dan andere. Maar in elk geval past hier de nodige voorzorg.

— o —

Bietenkoppen op bouw- en op grasland. Een Hollands abonnee wijst er op, dat op vele percelen resten van koppen achter blijven. Op bouwland worden ze ondergeploegd. Op grasland blijven ze tussen de zode liggen, vaak wat weggetrapt door de koeien, waar men ze aan voederde. In beide gevallen is spruitvorming mogelijk. Luizen vinden daar, wat ze nodig hebben. Zou het gevaar van deze bietenresten niet groter zijn dan dat van de voorjaarsbietenkuilen? Men raadt om hiervoor conserbeta te gebruiken. Dan worden geen spruiten gevormd en geen luizen gefokt, maar de koeien vinden de aldus behandelde bieten soms minder lekker...."

— o —

De stalmest rechtstreeks naar het grasland? Dit heeft veel voor, als de grond niet te nat is. Terstond strooien en ineggen is dan nodig. Rechtstreekse aanwending spaart arbeid en de thans toegediende stalmest veroorzaakt geen last bij weiden en maaien. Bovendien begint de grasgroei in het voorjaar iets vroeger. Naast stalmest behoeft geen fosforzuur of kali te worden gestrooid.

— o —

Zeugenkooi en „kraamhok". Ook ten aanzien van dit onderwerp ontstaan iets andere methoden. Een „kraamhok" bestaat uit een zeugenkooi met aan weerszijden ruimte voor de biggen. De zeugenkooi heeft een breedte van 55 tot 65 cm. (Voor jonge zeugen kan ze wat smaller zijn, dan voor oude.) De biggenruimte is 40 à 50 cm breed. De oppervlakte van het hele kraamhok beslaat ongeveer een derde van een gewoon varkenshok. Men kan het zelf wel maken. Tekeningen worden gratis beschikbaar gesteld door de RLVD.

— o —

Lucerne en klaver. Deze vragen beide ruime giften fosforzuur en kali. Het is nu wel een geschikte tijd, om deze uit te strooien. Echter met uitzondering van al te dun staande klaverpercelen. Daar zal men misschien willen ploegen en aardappelen in willen telen. Voor dat gewas kan dan een voorjaarsgift super en patentkali beter zijn. Natuurlijk naast de nodige hoeveelheid stikstof.

— o —

Nationale ploegkampioenen. De kamp tussen 19 overwinnaars in provinciale en regionale wedstrijden werd gehouden te Wanroy (de Peel). Eerste werd Wim de Lint met 408 punten, tweede Anton van Dijke met 387 punten en derde C. van Manen met 384 punten. Beide eerstgenoemden zullen Nederland mogen vertegenwoordigen op de internationale ploegwedstrijd te Rome in 1960.

— o —

Beroemde paarden zijn er drie:
't Paard van Troje is één van die;
Het tweede hobbelt, als het loopt
„Stokpaard" werd nummer
drie gedoopt.
JAC. SCHREEURS

— o —

Pootgoed voor vroege aardappelen naar Frankrijk. Het kwantum, dat tot 1 juni mag worden ingevoerd tegen het verlaagde tarief van 4½ pct is verhoogd tot 35.000 ton, waarvan 10.000 ton voor Algiers.

— o —

Onverminderde vraag naar dure boter. De Britse groothandel in levensmiddelen is van mening, dat de botersituatie in Engeland voor Kerstmis niet ruimer zal worden. De voorraden boter zijn gering, terwijl de vraag niet afneemt, ondanks de hoge prijzen.

— o —

De actie voor de droogtegebieden. Die verloopt in meerdere gebieden geheel naar wens. Zo werd in de provincie Zeeland *f* 133.000 in geld beschikbaar gesteld. En een misschien even grote waarde in de vorm van bietenloof met kop, stro, hooi en voederaardappelen. Het gevolg van een en ander is ook, dat de vraag naar ruw voeder minder dringend wordt en de prijzen iets zijn gedaald.

— o —

Wat te doen tegen de vergelingsziekte bij bieten? De oorzaak is een virus. Dit wordt door luizen op de planten gebracht. Vooral door de perzikbladluis en de zwarte bonenluis. De eerste overwintert vooral op perzikboom en vogelkers. De tweede op kardinaalmuts en sneeuwbal. Voederbietenkuilen, stek- en zaadbieten, bietenopslag en bepaalde onkruiden (o.a. muur) leveren ook gevaar op. En op het vrije veld is er o.a. het winterkoolzaad... Door de bieten een paar malen te spuiten, doden we vele luizen. Voederbietenkuilen kunnen we vóór april opruimen. Of we er met spuiten op den duur komen? In elk geval passen alle mogelijke voorzorgen.

— o —

De landbouwbegroting. Hierover hebben we al zo'n kleine 400 vragen van Kamerleden en evenveel antwoorden van de minister mogen bestuderen. De laatste kunnen we niet bevredigend achten. De redevoering, welke de minister voor de A.B.T.B. hield, zal ook wel niemand hebben overtuigd. Zodra zulks mogelijk is, zullen we de hoofdzaken uit de desbetreffende Kamerverslagen vermelden.

— o —

Het inkuilen van natte aardappelvezels. Dit dient op dezelfde wijze te gebeuren als bij natte pulp. De bodem van de kuil wordt wel bedekt met een dun laagje kaf of karton van koekdozen. Verder wordt laagje voor laagje goed aangetrapt. Tenslotte liefst wat kaf of papier er over en daarop 20 tot 30 cm zware grond. Gemiddeld bevat een kg ingekuilde vezels 113 gram zetmeelwaarde tegen een kg voederbieten van 16 pct plm. 100 gram.

— o —

De prijzen van ruwvoeder. „De grote vraag naar ruwvoeder heeft de prijs van suikerbietenkop en stro bijna verdubbeld. Daarvoor is echter geen reden, zeker niet, nu de overheid grote hoeveelheden suikerbieten beschikbaar heeft gesteld. Ook de stro-positie met uitzondering van haverstro, is niet alarmerend er er wordt nog steeds stro ingevoerd...." Aldus voorzitter Hettinga op de algemene vergadering van de A.B.T.B. te Arnhem.

— o —

Wij zijn verdraagzaam, dat staat vast!
We laten iedereen steeds vrij
Te doen en denken, zo hem past,
Mits hij net denkt, als wij.....

— o —

Het garantiebeleid. Zwak en onzakelijk? Daaromtrent zei de heer Hettinga ongeveer: „De wijze, waarop de melkprijs is vastgesteld en de verrekenprijs voor de consumptiemelk werd verlaagd, is teleurstellend. Het argument, waarmee dit geschiedde, is zwak en onzakelijk. Het gevaar bestaat bovendien, dat de onzekerheid hierin steeds verder zal gaan. En wanneer de binding tussen kostprijs en garantieprijs is losgelaten, is er geen enkel houvast meer...."

— o —

Betere tarwe? Door kwekers en verbouwers van tarwe in Nederland is tot nog toe niet te veel aandacht besteed aan de bakkwaliteit. Het ras Dippe's Triumpf wordt beschouwd als een van de beste baksoorten. Ook van enkele nieuwe rassen koestert men in dit opzicht nogal verwachtingen.

— o —

Landbouwbeleid en Euromarkt. „Het doel van het landbouwbeleid moet zijn door behoorlijke prijzen voor de landbouwprodukten aan de boeren een bestaan te waarborgen, evenredig aan dat in andere bedrijfstakken..." .....„Het communisme is alleen gelukt in landen, waar de boer geen eigenaar van de grond was...". Aldus twee uitspraken van de Duitse afgevaardigde dr. Walter Waidelicht over de landbouwwetgeving der zes landen. Mogen we hopen, dat ook de Nederlandse regering deze ter harte zal nemen?...." Aldus ongeveer een Gelders abonnee.

Dertig koelen en geen arbeiders.... De heer P. B. de Boer schrijft in het Fr. Lb.bl. over een jonge boer, die dit klaar speelt. „Maar wie dan tevens weet, dat deze boer nooit met zijn vrouw samen een hele dag kan uitgaan, doorlopend is gebonden aan een lange en zeer zware arbeidstaak, waarbij zijn vrouw hem regelmatig bijstaat of vervangt, en dat die vrouw ook tijdens het uitstapje van haar man zijn taak grotendeels overneemt...., die zal deze boer.... niet als voorbeeld willen stellen voor anderen. En nog minder aan zijn prestatie richtlijnen willen ontlenen voor het landbouwbeleid..."

— o —

Als voederbieten gaan rotten. De bieten zijn weinig duurzaam. Daarom is controle noodzakelijk. Desnoods kan men ze hakselen en inkuilen. Velen hebben daar wel enige ervaring mee. Als de vorst even aan de bieten is geweest, of als de verliezen in het voorjaar te groot dreigen te worden, doet men het wel vaker. De ervaring is, dat de inkuilverliezen groot zijn. Maar anders blijft er soms niets van over. Sommigen leggen karton van koekendozen op de boden en bedekken daar de aangetrapte massa ook mee, alvorens het aardedek wordt aangebracht.

— o —

Zoveel mogelijk jongvee aanhouden? Een Groninger abonnee ziet daar wel wat in. „Vooral de éénjarigen zijn gauw door de winter te halen. Ze lopen tot in december overdag buiten en in maart vaak al weer. En als we een groeizaam voorjaar mogen krijgen, komt er veel vraag...", zo redeneert hij. Er zit o.i. wel wat speculatie in, maar misschien heeft hij gelijk.

— o —

Voor wie zijn de ruilverkavelingsplannen? Een Brabants abonnee is niet gelukkig met het meerjarenplan. Hij schrijft: „Waterbeheersing is nodig, doch daarvoor is geen ruilverkaveling nodig. De wegenverbetering kan in bepaalde gebieden voor de boeren ook wel nut hebben, doch de grotere wegen komen industrie en handel vrijwel geheel ten goede. Het lijkt er op, dat de ruilverkaveling er bij aangehaakt is, om zoveel mogelijk van de kosten op de boeren te verhalen, en vele kleinen het loodje te doen leggen. De hele opzet is industrieel....".

— o —

O, greate God, hwaens heech bistjûr
Oer alle folken giet;
By hwaens genede us heitelân
En memmetael bistiet
Gun, dat dut folk yn 't greate koar
Fan folken, fier en hein
It Fryske lofliet sjongt ta Jo
It lofliet sûnder ein.....

F. S.

— o —

Zware stikstofbemesting en voederwaarde van het gras. Bij beweidingsproeven met schapen werden vergeleken: 1e geen stikstof (standweide); 2e geen stikstof (omweiden); 3e 100 kg zuivere stikstof (omweiden); 4e 500 kg zuivere stikstof (omweiden). De stikstofgiften werden over het seizoen verdeeld. De groei der schapen liep tamelijk uiteen. Die was het grootst op de standweide en het kleinst bij zware stikstofbemesting. Het grotere aantal schapen maakte weliswaar de totale gewichtstoename daar het grootst, doch blijkbaar was dit gras in het nogal regenachtige 1958 niet smakelijk genoeg om de dieren flink te doen groeien. Aldus het betreffende verslag van ir. Sonneveld.

— o —

Gratis vervoer van ruwvoeder in Denemarken? Herhaaldelijk kan men waarnemen, dat de noteringen voor hooi, stro, enz., in Goes aanmerkelijk lager liggen dan elders. Zulks ligt grotendeels aan de hoge bijkomende vrachtkosten. Thans konden we lezen, dat de Deense minister van Landbouw *f* 110.000 beschikbaar heeft gesteld voor gratis vervoer naar de droogtegebieden aldaar. Het vervoer van bietenloof met kop door middel van militaire wagens in Nederland komt op hetzelfde neer, maar misschien is in dit opzicht meer te doen.

— o —

Hoeveel mineralen aan rundvee? Goed hooi is tamelijk rijk aan mineralen. Waar de grond merkbaar door droogte leed, is echter het gehalte aan mineralen van het daar gegroeide hooi lager. En stro, bieten, e.d. zijn vrij arm aan mineralen. Aangenomen wordt, dat het dit jaar wenselijk is, te zorgen voor wat extra mineralen. Per dag rekent men wel 100 gram van een goed mineralenmengsel. Dat is ongeveer vier eetlepels. Men moet er echter mee rekenen, dat in elke kg mengmeel of mengkoek al bijna een eetlepel mineralen is gemengd.

Een goedkope fosfaatmeststof? „Landbouwwereldnieuws" meldt, dat volgens een Iers landbouwblad daar een nieuwe fosfaatmeststof uit Polen wordt ingevoerd. De naam is „Super Thomasine", het gehalte is laag. Namelijk 11 pct., oplosbaar in citroenzuur. Verwacht wordt, dat de prijs concurrerend zal zijn...

— o —

Wie is de dupe? Een Fries abonnee schrijft: „Volgens ir. H. Dijkstra is (omgerekend in gelijkblijvende prijzen) van 1954 tot 1959 het nationaal inkomen gestegen in verhouding van 100 tot 120. De lonen stegen van 100 op 135, de kosten van levensonderhoud van 100 op 116. Wat volgt hier uit? De winsten van de grote concerns zijn nog hoger geworden, de arbeidslonen stegen bijna dubbel zo veel als het nationaal inkomen. En de brede lagen van kleine zelfstandigen en vergeten groepen werden de dupe..."

— o —

De opbrengsten der suikerbieten. In de veenkoloniën lopen die dit jaar uiteen van 15 tot in uitzonderingsgevallen bijna 50 ton per ha. In Drente en de IJsselstreek liggen de gemiddelden nog lager dan in de veenkoloniën. In de N.O.P. en de Wieringermeer zijn de opbrengsten gemiddeld hoog. Ook in het westen en zuiden vindt men grote onderlinge verschillen.

— o —

Met 'n groot gat in één van d'hozen
Leup in hoes um dikke Dien
„Wicht" vreug aol bessie stieken vot
„Kaans doe gien wol an d'hakken lien?"
(Oeze volk)

— o —

De rekening van de timmerman. Een Overijssels abonnee ontving een hogal gepeperde rekening. „Voor arbeidsloon stond *f* 3,50 genoteerd. Loon en sociale lasten voor een landarbeider komen op *f* 2. En de arbeid van de boer wordt naar dezelfde maatstaf berekend. Schilder, smid, loodgieter, elektricien e.a. rekenen als de timmerman. Evenzo steenbakkerijen, timmerfabrieken, transport, enz. Rekenden allen de tarieven van landarbeider en boer, dan zouden de bouwkosten maar plm. 20/35 of vier zevende deel bedragen van nu. Hier is een boerderij gebouwd voor *f* 63.000. Die zou dan *f* 36.000 hebben gekost! De ruilverhoudingen zijn totaal verbroken. Dat leert de rekening van de timmerman".

— o —

Onze veeuitvoer. Reeds enige tijd worden per week zo'n duizend stuks stamboekvee uitgevoerd. Bovendien 300 tot 400 kalfstiertjes voor de vleesvoorziening in Italië. En wekelijks ca. 1.500 slachtvarkens voor West-Duitsland... Aldus de heer Joh. de Veer van het Produktschap voor Vee en Vlees.

— o —

Onze vroege aardappelrassen wonnen het! Het Duitse blad „Der Kartoffelbau" vermeldt de uitslag van vergelijkende proeven op Duitse proefvelden. Het ging hierbij om de hoeveelheid marktbare knollen bij vroeg rooien. In verhoudingsgetallen uitgedrukt behaalde Sirtema 122 punten, Saskia 114 en Doré 105. De vijf Duitse rassen, waarmede werd vergeleken, bleven alle beneden 100. Dit waren Vera, Oberarnb, Frühe, Rheinhart, Comtessa en Imme.

— o —

Het suikergehalte der bieten in noord en zuid. De directeur der Fries-Groningse bietsuikerfabriek deelde mede, dat het suikergehalte dit jaar hoger is dan hij het in een 32-jarige praktijk heeft meegemaakt. Het ligt in het noorden ongeveer 1½ pct. hoger dan in het zuiden, waar het toch ook vrij hoog is. Dit hoge gehalte vormt enigermate een compensatie voor de vaak te lage kiloopbrengsten aan bieten per ha. De basisprijs bedraagt *f* 53,40 per ton bij een gehalte van 16 pct. Per procent hoger suikergehalte komt daar voor elke ton *f* 4 bij.

— o —

In buitenlandse rassenlijsten. Een Fries abonnee schrijft: „Het nieuwe aardappelras Avenir (kweker I. H. Bierma) is ingeschreven in de Zwitserse rassenlijst, het ras Dekama (Z.P.C.) in de Franse. Het gevolg zal zijn, dat de uitvoer van pootgoed van deze rassen naar het desbetreffende land vlot kan lopen".

— o —

Het melkleidingtype. De vaste melkleiding is zeer aanbevolen, maar ook kritisch beoordeeld. In de beoordeling van de Friese melkmachinecommissie trof ons de volgende zin: „... Met een gewone machine is zeker een beter resultaat bereikbaar, waarbij de prestatie slechts weinig lager behoeft te zijn..."

— o —

De blixem en de nijd
bestoken hoge wallen
Zodat door haer gewoel
oock hoge torens vallen.
CATS

Boerderijbouw

door Ir. G. J. A. BOUMA l.i.

Oostsaksische boerderij

In het oosten van Overijssel en Gelderland en in een zeer klein gedeelte van het zuidoosten van Drente, vinden we boerderijen met voor en achter opgaande gevels. Deze zijn boven met hout bekleed. Wij hebben deze boerderijen Oostsaksisch genoemd. De Saksische boerderij, die in de overige delen van de genoemde gewesten voorkomt, heeft boven de eindgevels hellende daken, zogenaamde wolfseinden.

De gemeenten, waar de boerderijen met houten topgevels voorkomen, liggen in een betrekkelijk smalle strook langs de oostelijke grens van ons land. Het is de bekende architect Jan Jans te Almelo, die grote bekendheid aan deze vorm heeft gegeven en zelf zo menige fraaie boerderij heeft gebouwd. Het is merkwaardig waar te nemen hoe groot de invloed van deze architect is geweest en nog is op de bouwkunst in dit gedeelte van Overijssel. Men mag dankbaar zijn voor de vele fraaie bouwwerken, hier geschapen.

Ontwerpen

Wij beelden hierbij, behalve het kaartje, dat een overzicht geeft van de gemeenten waar houten topgevels voorkomen, twee ontwerpen van boerderijen af, die geschikt zijn voor deze streek. Ze verschillen nogal, zowel in de indeling van het bedrijf als in die van de woning. De grootste boerderij heeft een koestal met een dubbele rij, achterin overdwars en een dwarse deel. De woning is geschikt voor dubbele bewoning, zoals in deze streek nogal veel voorkomt. De andere boerderij heeft een langsdeel, twee tasvakken gelijkvloers en een woning voor één gezin.

Het spreekt vanzelf, dat de woning, bestemd voor twee gezinnen, ook voor de kleinere boerderij kan worden gebouwd. De breedte van beide boerderijen verschilt slechts zeer weinig. Woning en bedrijfsgedeelte worden, bij beide ontwerpen, gescheiden door een steensbrandmuur, die tot het dak kan worden opgetrokken en waarop de pannen in de specie worden gelegd. Houtverbindingen mogen niet doorlopen. Op deze wijze verkrijgt men een veilige woning, vrij van ongedierte uit het bedrijf. Door woning en bedrijf onder één dak te brengen, wordt bij boerderijen van deze grootte op de bouwkosten gespaard.

De eindgevels van het gebouw, alsmede de eindgevel van de endskamer, worden bekroond met een geest. Dit is een oude topgevelversiering, welke door architect Jan Jans tot nieuw leven is gebracht. Een dergelijke versiering draagt in hoge mate bij tot het verkrijgen van een fraai aanzien. Beide ontwerpen zijn gemaakt door het Rijkslandbouwconsulentschap voor Boerderijbouw.

Boerderij voor dubbele bewoning

Bij het ontwerp voor deze boerderij is een zogenaamde endskamer toegepast. Het is een vorm, die zeer oud is en die ook vroeger algemeen in deze streken werd gebouwd.

Woning

In de endskamer is een slaapkamer van 3,8 x 2,8 m gemaakt, met daarnaast een kleine keuken van 3,8 x 1,9 m. Beide

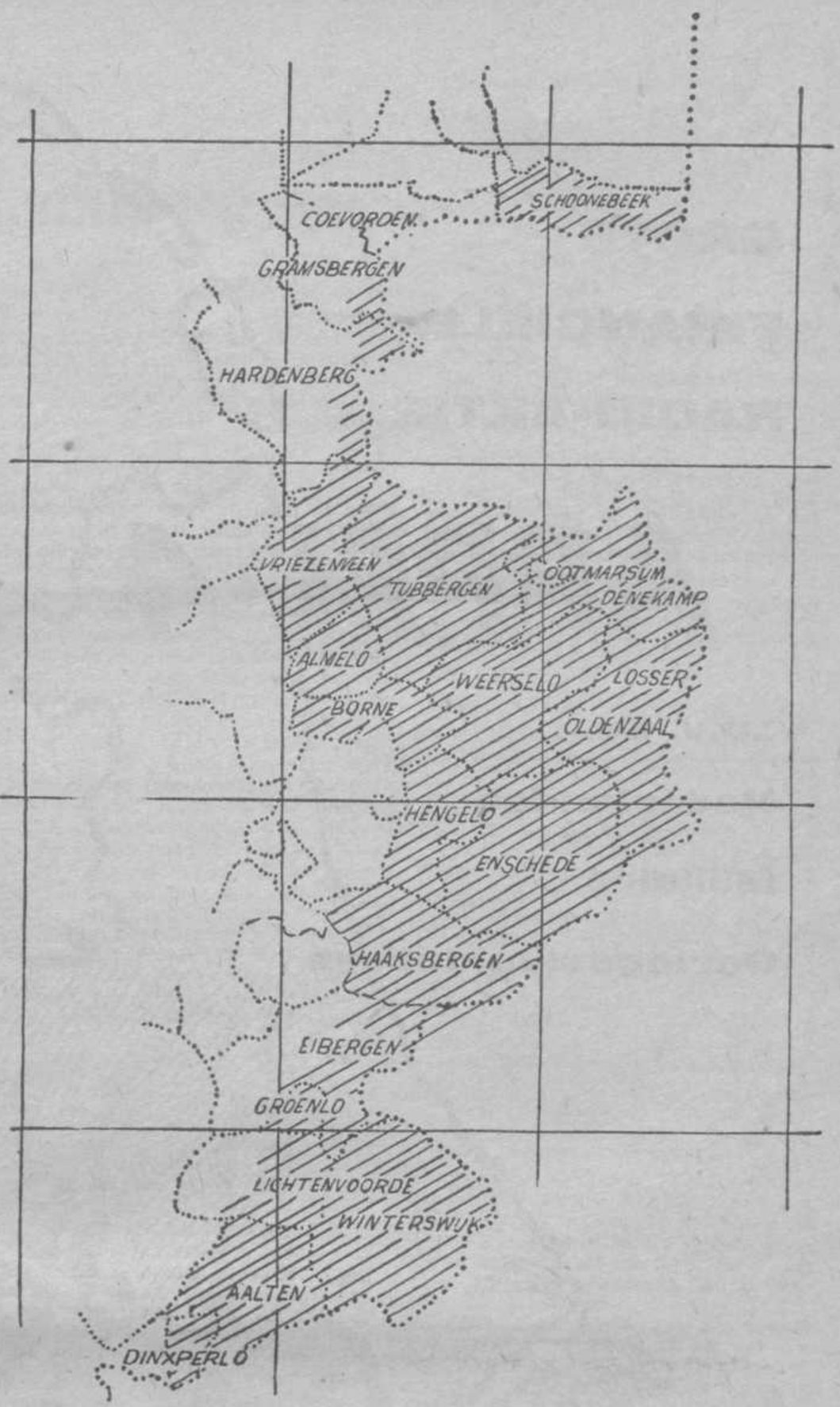

Kaartje met gemeenten in Oost Overijssel, Oost Gelderland en Zuid Oost Drenthe, waar Oost Saksische boerderijen met opgaande houten topgevels voorkomen

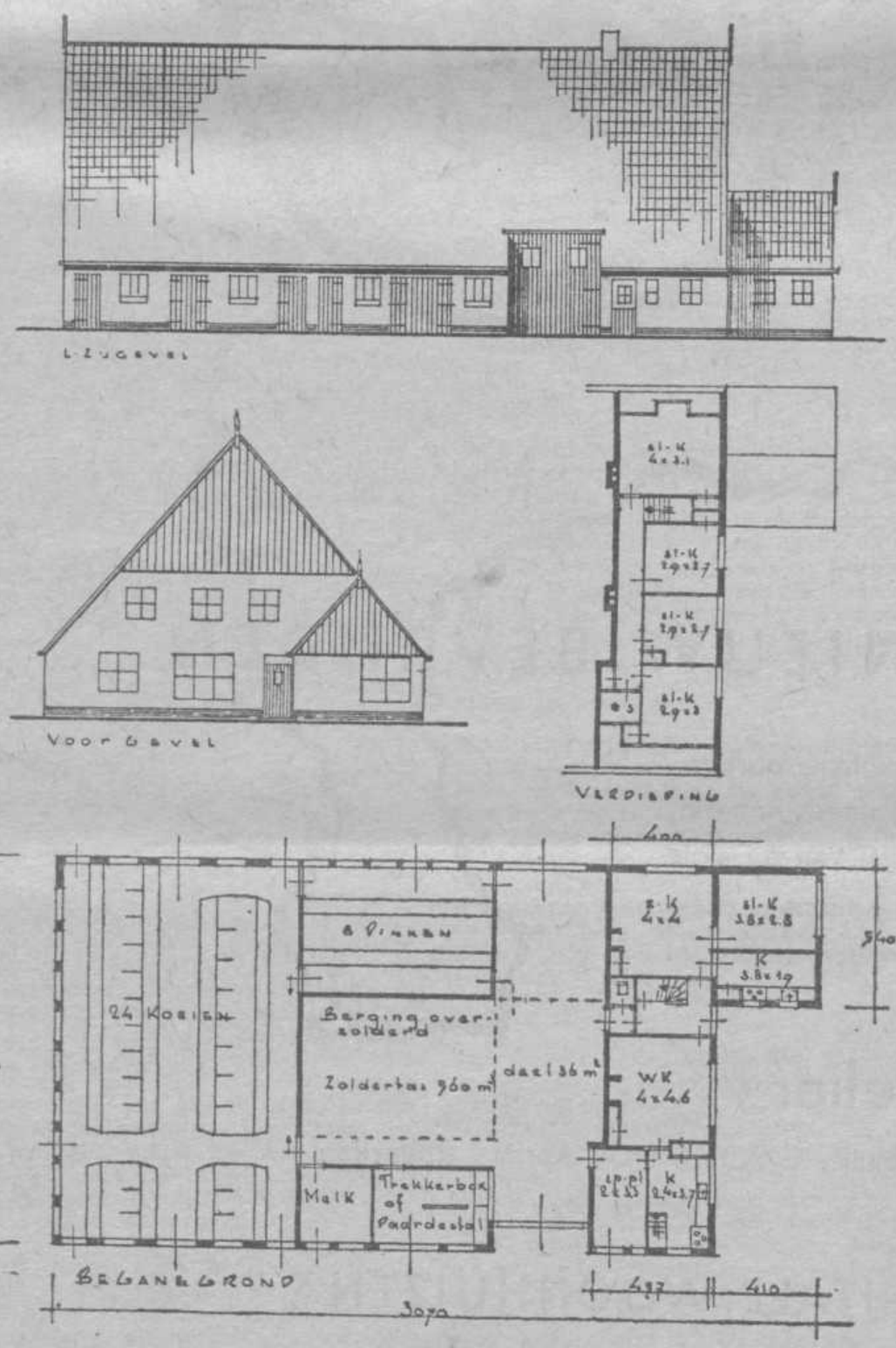

Boerderij voor dubbele bewoning. Inhoud woning 556 m³, zonder vliering 425 m³), bedrijf 2362 m³, tezamen 2918 m³

vertrekken zijn bereikbaar uit een zitkamer van 4 x 4 m, welke tegen de zijgevel van de boerderij is gelegen. Deze afdeling, bestemd voor het oudere gezin, is door een gang volkomen gescheiden van de woning van het jonge gezin. Op deze wijze ondervindt men zo weinig mogelijk hinder van elkaar. De gang geeft toegang tot het bedrijf door een luchtsluis met twee deuren, waarin de W.C. is geplaatst.

De voordeur van de woning ligt aan het andere einde van de gang. De trap naar de verdieping, waaronder desgewenst een kelderkast voor het oudere gezin, dan wel een bergkast kan worden gemaakt, komt in de gang uit.

De woning voor het jonge gezin heeft een woonkamer van 4 x 4,6 m. Deze ligt tegen de gang aan. Een keuken van 2,4 x 3,7 m met een kelder zijn geplaatst tegen de voor- en zijgevel. Daarnaast is een spoelplaats van 2 x 3,3 m. De spoelplaats heeft deuren naar de keuken, naar de dwarse deel en naar buiten. Boven zijn vier slaapkamers, 4 x 3,1 m, 2,9 x 3 m, twee van 2,9 x 2,7 m en een stortbad (douche). Zijn zoveel slaapkamers niet nodig, dan kan één er van tot zolder worden ingericht of er kan van twee slaapkamers één worden gemaakt. Daarboven is een ruime vliering. Mocht deze niet nodig zijn, zo kan over de slaapkamers een brandvrije zolder worden gelegd en de vliering bij het bedrijf worden gebracht. De brandgevel behoeft dan slechts tot deze brandvrije zolder te worden opgetrokken. De woning blijft op deze wijze voldoende gescheiden van het bedrijfsgedeelte.

Bedrijf

De dubbele koestal, waarin de dieren met de kop naar elkaar toe staan gekeerd, ligt overdwars achter in het gebouw. In de zijgevels zijn dubbele deuren aan beide einden van de voergang, zodat desgewenst met een wagen met voer dwars door de stal kan worden gereden. Er is plaats voor 24 melkkoeien. De melkbewaarplaats is gemaakt tegen een zijgevel, vlak naast de koestal. De jongveestal voor 8 pinken bevindt zich tegen de andere zijgevel. De paardestal voor twee paarden, met een dubbele buitendeur, zodat deze ook als trekkerbox kan worden gebruikt, is naast de melkbewaarplaats gelegen. Tussen pinkenstal enerzijds en melkbewaarplaats en paardestal aan de andere kant kan een zolder worden gemaakt, zodat er onder een ruime berging voor voederopslag of voor werktuigen ontstaat. Op de zolder kan worden getast. Het is ook mogelijk deze zolder weg te laten en hier een tas op de grond te plaatsen. Boven de koestal is een ruime hooiberging. De dwarse deel, die woning en bedrijfsgedeelte scheidt, heeft grote dubbele deuren in de ene zijgevel en lage uitrijdeuren in de andere zijgevel. Achter deze lage deuren kan in de winter een box worden gemaakt voor jonge kalveren. Het is aan te bevelen hier een zolder over heen te leggen.

Boerderij voor één gezin

Bij het ontwerp voor dit bedrijf ontbreekt de endskamer.

Woning

De woning bevat een grote woonkamer van 4,6 x 5,4 m, welke in het midden is gelegen. Aan de ene zijde is een zitkamer van 3,6 x 3,8 m. De kleine keuken van 2,2 x 4,1 m, met een kelder, ligt aan de andere zijde. Vlak er naast is een spoelplaats van 2,4 x 5,2 m. De ingang bevindt zich in de zijgevel. De gang, welke de W.C. en de trap naar

(Slot op een volgende blz.)

GROTE

FINANCIËLE

RADIO-AKTIE

APPÈL 4

t.b.v. de

Nederlandse

Militaire

Oorlogsslachtoffers



HELP NEDERLAND OPNIEUW BEVRIJDEN...

. . . bevrijden van een schuld, een ereschuld tegenover de militaire oorlogsslachtoffers. Bijna vijftien jaar na de oorlog is hun vrijheid nog steeds beperkt; dragen zij nog altijd de last van onze bevrijding. De opbrengst van de aktie Appèl 4 zal hun lot belangrijk verlichten. Doe mee aan deze nationale zaak, want uw (Appèl) lot bepaalt hun lot ! Koop wat loten en wacht geen dag, want Appèl-loten zijn steeds snel uitverkocht.

Loten verkrijgbaar bij uw winkelier

waar niet verkrijgbaar : GIRO 18 t.n.v. Appèl - Rotterdam

f 225.000.- aan prijzen w.o. VIJF KAPITALE WOONHUIZEN

Bond v. Ned. Mil. Oorl. slachtoffers / Ggk. Min. v. Just. L.O. 570/209/359 d.d. 26-9-'59/5
ser. à 320.000 loten à f 1.— p. st. / opbr. best. ter tegem koming in de expl. bungalow-dorp Oosterhout en tot ver. v. Ned. Mil. Oorl.slachtoffers / H'singel 303 R'dam, tel (010)-5 00 00

BELASTINGNIEUWS

Belastingvergoeding bij onteigening

Bij de onteigening van onroerende goederen of een minnelijke schikking ter voorkoming daarvan, worden, naast de verkoopwaarde dier goederen, tal van vergoedingen betaald. Zij dienen om de schade, welke wordt veroorzaakt door het toekomstig gemis van opbrengsten, door de noodzakelijke verhuizing en door het kapitaalsverlies, als gevolg van de waardevermindering der overgebleven bezittingen, geheel of gedeeltelijk op te heffen.

De onroerende goederen brengen gewoonlijk veel meer op dan waarvoor ze te boek staan. Ten gevolge van de bepaling van het Besluit op de Inkomstenbelasting, dat waardeverandering van onroerende goederen, welke tot het landbouwbedrijf van de belastingplichtige behoren, geen invloed op de winst heeft, tenzij deze verandering in de uitoefening van het bedrijf is ontstaan, is over deze meerwaarde gewoonlijk geen inkomstenbelasting verschuldigd. De vergoedingen, welke op 't privé-gedeelte van de verhuizing betrekking hebben, zijn vrijgesteld en de vermogensvergoedingen kunnen eveneens buiten de heffing vallen. De verdere vergoedingen zijn belast, doch ook daarmee wordt bij onteigening veelal rekening gehouden, doordat ook nog een vergoeding voor de belastingschade wordt toegekend.

—o—

Velen zijn van mening, dat de vergoeding van belastingschade betekent, dat ze het te ontvangen aanslagbiljet nu wel zonder meer bij de onteigenende partij kunnen bezorgen. Ze zien over het hoofd, dat er niet staat, dat de belasting voor rekening van de Provincie of de Gemeente is, doch slechts de belastingschade. Deze begrippen zijn niet aan elkaar gelijk. Als het land en de gebouwen niet onteigend werden, zou de exploitatie daarvan in de toekomst winst opleveren en daarvan zou belasting betaald moeten worden. De vergoeding, welke deze te missen winsten moet vervangen, wordt in één bedrag genoten en daardoor ook in één jaar belast. Het verschil nu tussen wat ineens verschuldigd is en wat betaald zou worden als de winst geleidelijk in de toekomende jaren werd verkregen, is de belastingschade en alleen dit bedrag wordt vergoed. Het bedrag der toekomstige belastingen is natuurlijk slechts door schatting te bepalen.

Onder opgaaf der vergoedingen vraagt men ons soms even de belastingschade voor te rekenen, doch het zal nu duidelijk zijn, dat dit niet zo eenvoudig gaat. Gewoonlijk beschikt alleen de belastingdienst over gegevens om tot een redelijke schatting te komen.

—o—

Indien belastingschade wordt vergoed, is dit op zichzelf weer een bate. Het maakt immers een belangrijk verschil, of men alleen een uitkering ontvangt of een uitkering waarvoor degene, die deze voldoet ook nog de inkomstenbelasting betaalt. De Hoge Raad heeft echter uitgemaakt, dat de belastingschade zelf niet als winst moet worden aangegeven.

Het komt voor, dat de onteigenende partij meer belasting vergoedt dan de belastingschade. In dat geval is het meerdere gewoonlijk wel als winst aan te merken. Komt in een contract, dat verband houdt met een verkoop ter voorkoming van onteigening, de bepaling voor, dat de koper de inkomstenbelasting zal betalen, die ten gevolge van de verkoop in het jaar van verkoop verschuldigd wordt, zodat de koper zonder meer de top van de aanslag voor zijn rekening neemt, dan is deze top weer bij de winst te voegen, tenzij wordt aangetoond, dat er werkelijk belastingschade is. Van deze top is dan weer belasting verschuldigd, die volgens het contract ook weer voor rekening van de koper komt. Dit zou zo door kunnen gaan, doch de minister keurt goed, dat na bijvoeging van de top, eventueel verminderd met aangetoonde belastingschade, geen nieuwe bijtelling volgt. Dit geldt ook voor pachters en huurders.

—o—

Zoals reeds werd opgemerkt is de winst, welke verkregen wordt door de overdracht van aan het landbouwbedrijf dienstbaar gemaakte gebouwen en gronden, vrijgesteld van inkomenstenbelasting, indien de winst niet in de uitoefening van het bedrijf werd verkregen.

Zou bij verkoop van een boerderij een vergoeding worden toegekend voor inkomstenbelasting, dan is deze belast, omdat geen inkomenstenbelasting verschuldigd is en dus van belastingschade geen sprake kan zijn.

Een pluimveehouder, die zijn voer in hoofdzaak inkoopt, deelt niet in de vrijstelling van het landbouwbedrijf. Hij kan dus belastingschade hebben. Het is mogelijk, dat hij het plan heeft op een andere plaats een nieuw pluimveebedrijf te stichten of een bestaand bedrijf over te nemen. In dat geval is hij niet verplicht de winst, welke door de overdracht van zijn bedrijf ontstond, aan te geven. Hij mag deze winst reserveren en afschrijven op de kostprijs van het nieuwe bedrijf. Bedraagt de bij overdracht verkregen winst *f* 10.000 en kost het nieuwe bedrijf *f* 30.000, dan wordt de boekwaarde daarvan onmiddellijk tot *f* 20.000 afgeschreven. De verdere afschrijvingen worden naar *f* 20.000 berekend. Het belasten van een groot bedrag ineens komt nu niet te pas, zodat van belastingschade geen sprake is. Een vergoeding voor belastingen zou in dit geval dus belast worden, ook als belanghebbende van de mogelijkheid om zijn winst te reserveren geen gebruik zou maken. De aanslag is nu immers het gevolg van zijn onwil om te reserveren.

—o—

Indien vergoedingen worden genoten, die als afkoopsommen, schadeloosstellingen of tegemoetkomingen zijn aan te merken, welke zijn toegekend ter vervanging van gederfde of te derven inkomsten, kunnen deze belast worden naar een bijzonder tarief, zijnde een vast percentage, dat varieert van 20 tot 40 pct. Het percentage is gelijk aan dat, hetwelk geheven wordt van de hoogste *f* 600 van het buiten de vergoeding genoten inkomen. Bedraagt dit inkomen *f* 10.000, dan is naar groep II van het tarief daarover verschuldigd *f* 1603. Van *f* 9400 moet *f* 1441 betaald worden, zodat de belasting der hoogste, *f* 600, *f* 163 bedraagt, of 27 pct. Van de genoten schadevergoeding wordt nu 27 pct. geheven, hoe groot deze ook zijn mag. Op deze wijze wordt de ineens verschuldigde belasting niet zoveel groter dan wanneer de heffing zich, berekend naar het gewone tarief, over verschillende jaren zou uitstrekken. De belastingdienst neemt daarom aan dat, indien toepassing van het bijzonder tarief mogelijk is, behoudens bijzondere gevallen, geen sprake is van belastingschade. Een dergelijke uitzondering doet zich voor als de bij instandhouding van het bedrijf in de toekomst verschuldigde belastingen, lager zouden zijn dan 20 procent, zijnde het minimum van het bijzonder tarief. Ook kan zich een bijzonder geval voordoen als de onteigening of de verkoop ter voorkoming daarvan gepaard gaat met liquidatie van het bedrijf, waardoor de stille reserves in de onteigende of verkochte bedrijfsmiddelen eerder te voorschijn treden dan zonder onteigening het geval zou zijn.

Vergoedingen, welke in verband met de onteigening worden verleend, doch niet voortvloeien uit het bedrijf, zijn vrijgesteld van inkomstenbelasting. Te denken valt aan vergoedingen voor meer te betalen privé-uitgaven, als huur voor een woning, hogere kosten van levensonderhoud, verhuiskosten van de privé-inboedel en inrichtingskosten van de nieuwe woning.

Bij de betaling van de belastingschade wordt met in de toekomst meer verschuldigde vermogensbelasting geen rekening gehouden.

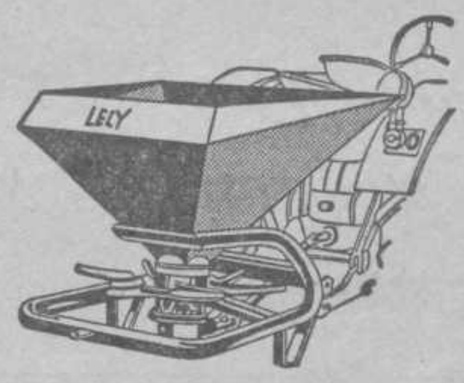

LELY

Beproefd door het I.L.R. te Wageningen

Als U een **KUNSTMESTSTROOIER** gaat kopen, let dan op :

- het werprad dat de kunstmest strooien moet
- de vorm van de voorraadbak, die gemakkelijk afneembaar moet zijn
- inhoud van de voorraadbak
- een gemakkelijk bedienbare machine
- het merk **LELY**, dat op een goede machine niet gemist kan worden.

C. VAN DER LELY N.V.
WEVERSKADE 10 - MAASLAND
Telefoon 01899 - 2644.

(Adv.)

Boerderijbouw

(Vervolg van een voorgaande blz.)

boven bevat, geeft toegang tot de zitkamer, de woonkamer en de langsdeel. Onder de trap is een ruime kast. Mocht een luchtsluis met twee deuren worden gewenst tussen deel en gang, zo kan deze worden gemaakt, door de trap beneden een kwartslag te geven. Boven zijn vier slaapkamers van 4,6 x 3 m; 3,4 x 3 m; 3,7 x 2,6 m en 3,7 x 2,4 m en een stortbad (douche). Daarboven is een ruime vliering. Ook hier kan deze vliering desgewenst bij het bedrijf worden getrokken. Het is een ruime woning. Mocht men deze kleiner willen bouwen, zo kan een halve meter over de volle breedte minder worden genomen.

Bedrijf

De koestal ligt tegen een zijgevel. Er is plaats voor 14 melkkoeien op één rij. De 7 pinken staan tegenover de oudere koeien aan de zijde van de achtergevel. Dit gedeelte van de stal is dus dubbel. De voergang ligt tussen de deuren in. De langsdeel ligt tegen de andere zijgevel. Tussen jongvee en deel is plaats voor een paard. Naast de langsdeel zijn twee tasvakken op de grond.

Maten en inhouden

Het bedrijf voor dubbele bewoning heeft een oppervlak van 26,60 x 15,20 m. Inhoud woning 556 kub. m, bedrijf 2362 kub. m, te zamen 2918 kub. m. Berekend met een zolder over de bergin is de tas 560 kub. m.

Het bedrijf voor één gezin heeft een oppervlak van 22,44 x 15,30 m. Inhoud woning 545 kub. m, bedrijf 2034 kub. m, te zamen 2579 kub. m. Tasruimte 489 kub. m

Slotsom

Voor bedrijven van de gegeven grootte in het oosten van Overijssel, in Oost-Gelderland en een klein deel van Zuid-Oost-Drente, zijn dit bijzonder geschikte ontwerpen, die niet te kostbaar zijn in de bouw.

Wanneer een boerderij door twee gezinnen moet worden bewoond, geeft het eerste ontwerp een goede oplossing, welke niet te hoge bouwkosten zal vragen. Er zijn vanzelfsprekend vele andere mogelijkheden voor bedrijven met een andere veebezetting of van een andere grootte.

Inlichtingen zullen de Rijkslandbouwconsulenten gaarne verstrekken.

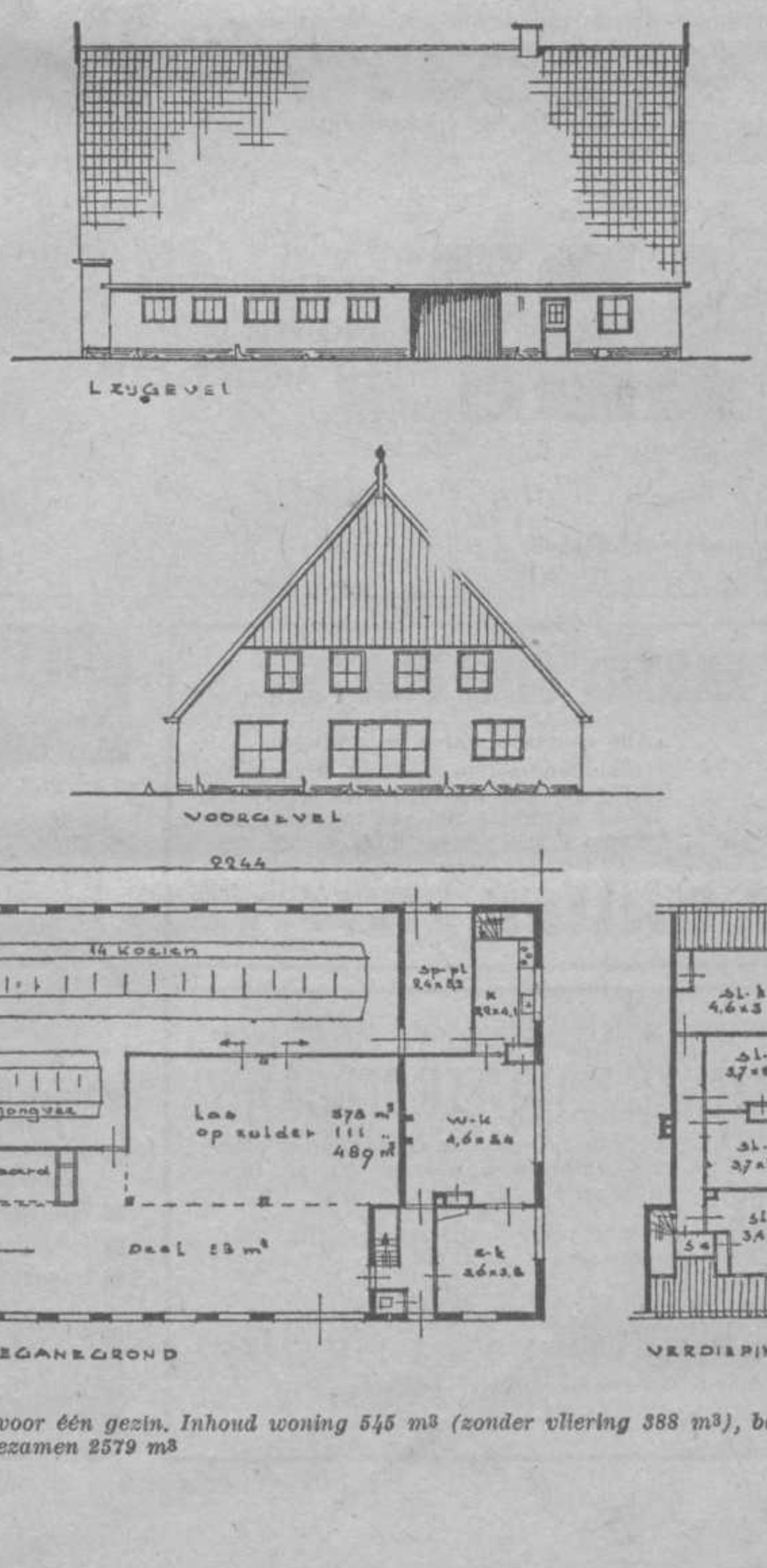

Boerderij voor één gezin. Inhoud woning 545 m³ (zonder vliering 388 m³), bedrijf 2034 m³, tezamen 2579 m³

Europa's modernste silo

De silo te Mersch in Luxemburg, die nu klaar is, werd tot in alle onderdelen, inclusief alle technische installaties, ontworpen door de Zweedse firma LBF. De architectuur van het gebouw kwam tot stand in samenwerking met Dipl. Arch. Arthur Thill, Luxemburg. Deze nieuwe silo is een model-installatie, waarin de modernste resultaten van wetenschap en techniek zijn toegepast. LBF heeft in de loop van een twintigtal jaren ruim 100 grote silo's ontworpen, die in Scandinavië en in andere landen in en buiten Europa gebouwd zijn.

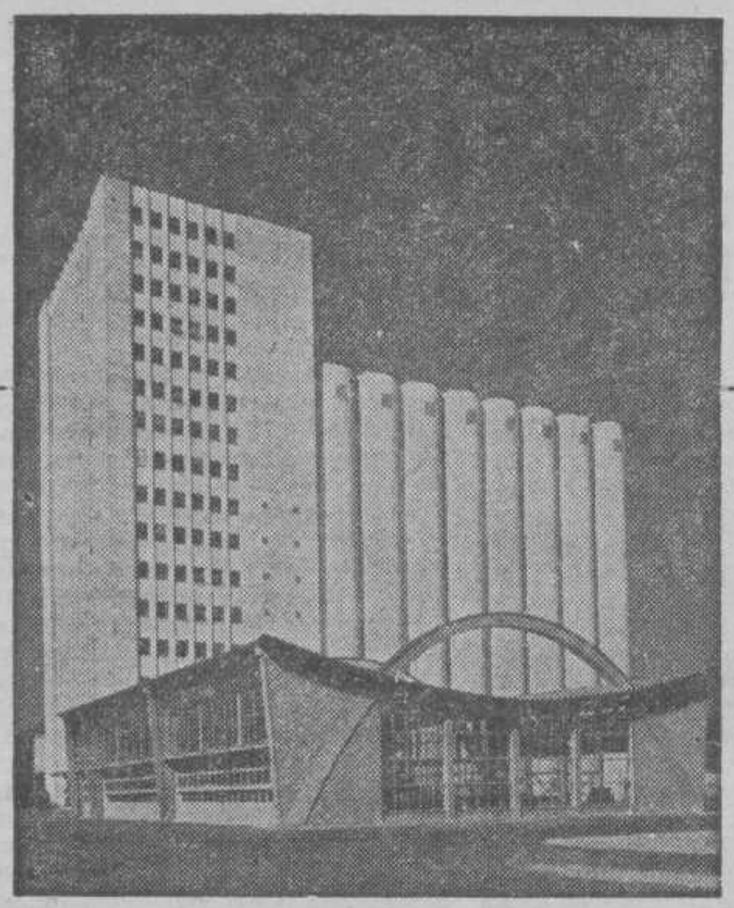

De silo in Mersch, Luxemburg

Opslagcapaciteit 20.000 t.

Laadcapaciteit 300 t/h.

Droogcapaciteit 40 t/h.

Gastoevoer-installatie.

Luchttoevoer-installatie voor koellucht.

Bevochtigings- en denaturatie-installatie.

Volautomatische transporten en bediening der machines vanuit een centrale manoeuvrepost.

Automatische weeginrichtingen, die directe impulsen leveren voor het automatisch drukken van het reçu met opgave van het gewicht.

Temperatuur- en niveau-indicatie voor alle cellen kan op de centrale manoeuvrepost worden afgelezen.

Afval van de silo wordt in de verwarmings-installatie opgestookt.



Opslagverdeling over de silo-cellen.

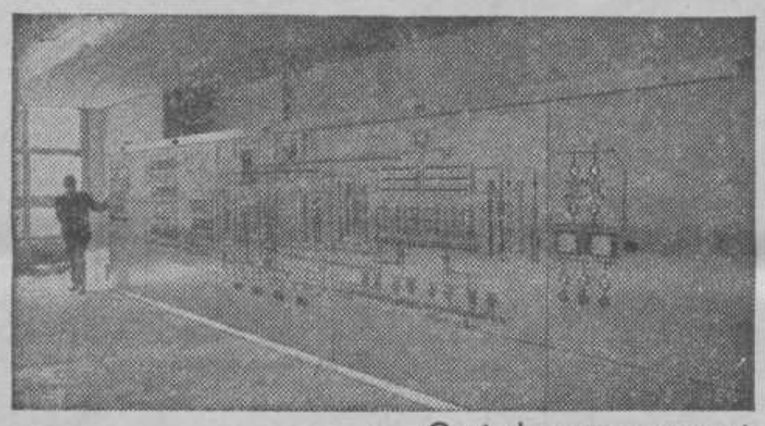

Centrale manoeuvrepost.

LBF

RAADGEVENDE INGENIEURS EN ARCHITECTEN

Kantoor te Malmö:
Hallingsgatan 6, Malmö, Zweden.

Hoofdkantoor:
Kindstugatan 1, Stockholm C, Zweden.

SCHUURMANS super VUURWERK voor Oudejaarsavond. Rotjes 3,75-5,75; voetzoekers 5,50-7,25-8,25; Kanonslagen 5,90-9,50-13,00, alle p. 50 st. Luchthuilers 5,75; Vuurpijlen 5,75-7,75-10,75, alle p. 50 st. Bestel dit **kwaliteits-vuurwerk** en vraagt **gratis** uitgebreider **prijscourant** bij: **POLUX**, Schrans 101 A, **Leeuwarden**, Telefoon 25100.

SONNENSCHEIN accumulatoren



('s werelds sterkste accu) sinds 1910

voor **alle landbouwtractoren, automobielen, motorrijwielen en scooters, dieselmotoren.**

Profiteer van 50 jaren ervaring van deze Westduitse Accumulatorenfabriek.

Levering bedrijfsklaar uit voorraad.

Importeurs: GOEDHART & Co.
OOSTERBEEK - Telefoon 08307 - 2962

A. J. REEFMAN
Betonindustrie - RAALTE
TELEFOON 0 6720 - 393



Alleen HET BESTE is goed genoeg
bouw daarom **kippenhokken, varkensschuren, veestallen, wagenloodsen, garages** met onze „GETRILD" GEWAPEND BETONPALEN en -PLATEN.
Vraagt zonder verplichting prijs!

Wie Reefman kent, zoekt niet;
Wie zoekt, kent Reefman niet

PLASTIC GOLFPLATEN

Alle courante maten en profielen.
Uitsluitend eerste kwaliteit, kleur naturel *f* 16,- per m². VLAKKE PLATEN, kleur naturel f 16,- per m². Gekleurde platen *f* 1,50 per m² meer.

P. Bronkhorst Putterweg 58, tel. 236, GARDEREN.

WIJ ZOEKEN:

IJVERIGE ACTIEVE PERSONEN

voor de verkoop van **zaden, bomen, planten, bloembollen**, enz. aan boeren, tuinders en particulieren.

Flinke provisie die hoger wordt naarmate de omzet stijgt.

Inlichtingen zonder verplichting bij:

FIRMA W. VELLEKOOP
Zaadhandel-Boomkwekerij - telefoon 2470
's-GRAVENZANDE.

MESTVERSPREIDER LANDBOUWWAGEN H&M

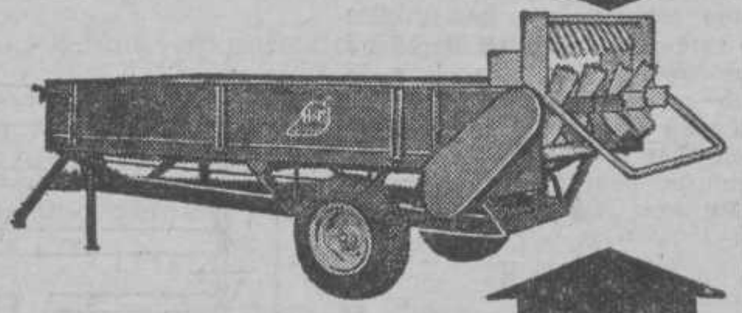

- strooiapparaat gemakkelijk af te nemen
- uiterst regelmatige uitstrooiing
- 2000 en 3000 kg draagvermogen
- vele andere voordelen
- gunstige prijzen

HEESTERS★HAAREN N.Br.
TELEFOON 04107-241 - 5 LIJNEN

SLECHTS EENMAAL!!

WASMACHINES

Rechtstreeks van fabriek - **ZONDER FOUTJES**
6 dagen op proef - Volledige fabrieksgarantie!!

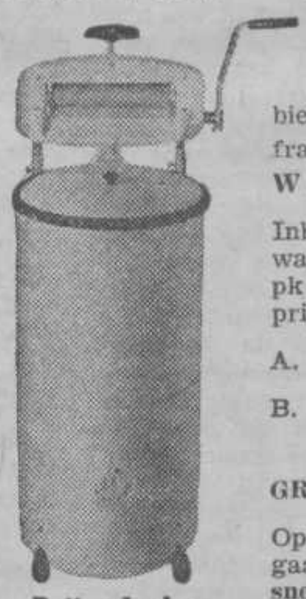

Reeds 20 jaar bestaande, gerenommeerde fabriek biedt U nevenstaande bijzonder fraaie **geheel geëmailleerde WASMACHINE.**

Inhoud: 50 ltr. voor 2½ kg wasgoed met onversliijtbare ¼ pk motor voor de abnormale prijs van:

A. contant ..... *f* 122.50

B. na 6 dagen ..... *f* 20.91
+ 12 maal *f* 10.—

GROTE WRINGER *f* 55.- extra

Op aanvraag tonen wij U ook gaarne onze collectie **grotere snel- en langzaamwassers,** eveneens tegen fabrieksprijzen.

Prijs slechts f 122.50 compleet met tijdschakelaar

Volledige schriftelijke fabrieksgarantie.

Aanvragen te richten aan:

WASMACHINEDEPOT - 's-HERTOGENBOSCH
v. Rijckevorsel v. Kessellaan 68 - tel. 04100 - 37508

BON Gelieve mij op proef te zenden een WASMACHINE met/zonder WRINGER

Naam: .....

Adres: .....



meer en beter gevulde melkbussen door

Lechavit

Als U Uw koe naast het gewone voer per dag één lechavit-koekje van f. 0.30 geeft, hebt U

per koe minstens f 0.50 per dag

NETTO WINST

7 verrassende voordelen van LECHAVIT

LECHAVIT doet de melkafscheiding toenemen en vertraagt de melkvermindering van koeien met afnemende opbrengst.

LECHAVIT geeft zekerheid van hogere melkproduktie.

LECHAVIT bevordert de verteerbaarheid van droog voer.

LECHAVIT verhoogt de levenslust van melkkoeien; hun vitale verrichtingen worden versneld en gestimuleerd.

LECHAVIT verjongt melkkoeien, die meer dan 5 jaar oud zijn en houdt van dergelijke koeien nog vele jaren de melkproduktie op peil.

LECHAVIT is volkomen onschadelijk en heeft geen invloed op vruchtbaarheid, drachtigheid en de vrucht.

LECHAVIT garandeert HOGE EXTRA WINST!

MET LECHAVIT GEVEN 4 KOEIEN DE MELKPRODUKTIE VAN 5 KOEIEN!

Vraag uitvoerige inlichtingen bij
LECHAVIT N.V.
POSTBUS 102, ROOSENDAAL

Alleenverkoop voor Nederland
Jac. Vissers N.V., ROOSENDAAL

Van de Fokveedag te Hasselt



Op de te Hasselt (Ov.) gehouden fokveedag van zwartbont vee behaalde dit vijftal 1c prijs bij de collecties. Inz.: J. Kracht te Mastenbroek

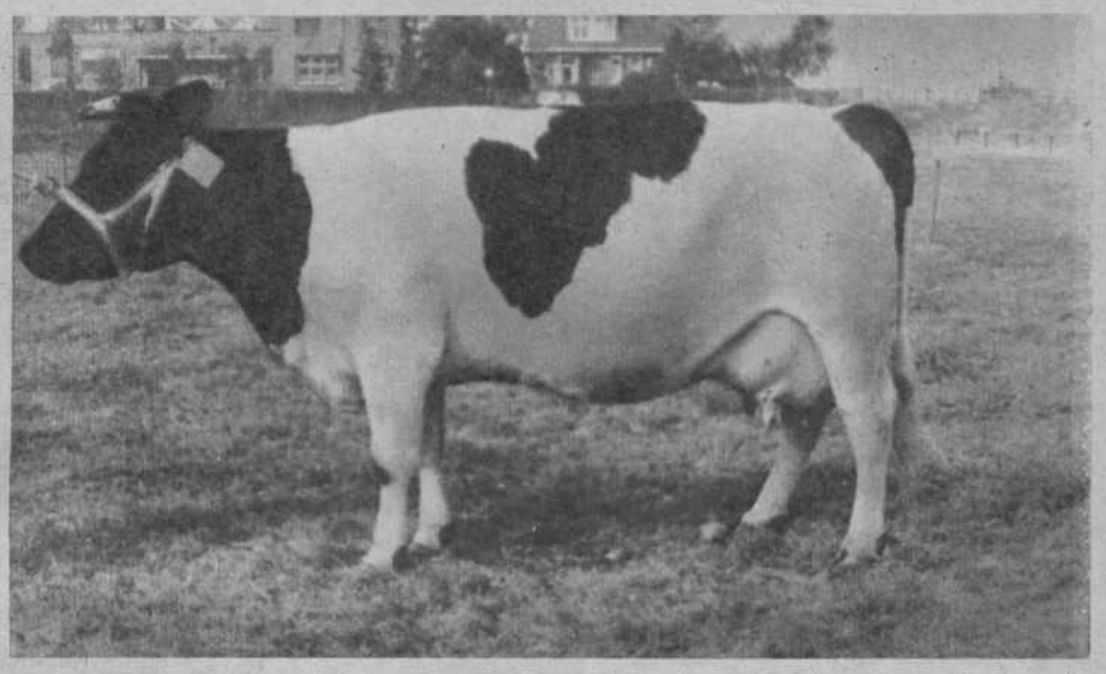

De kampioenkoe van de fokveedag te Hasselt: Gezina III. Eig.: M. v. Ittersum te Cellemuiden bij Hasselt

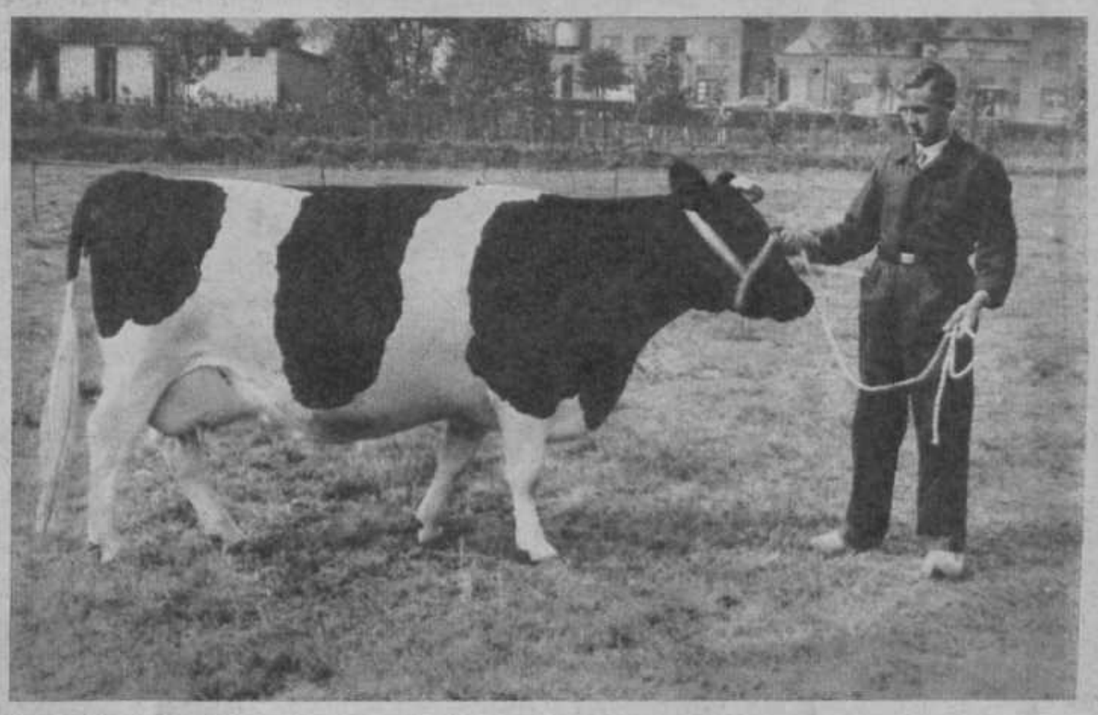

Hendrina 4 werd te Hasselt bekroond met 1B-prijs bij de droogstaande koeien Eig.: J. Kracht te Mastenbroek

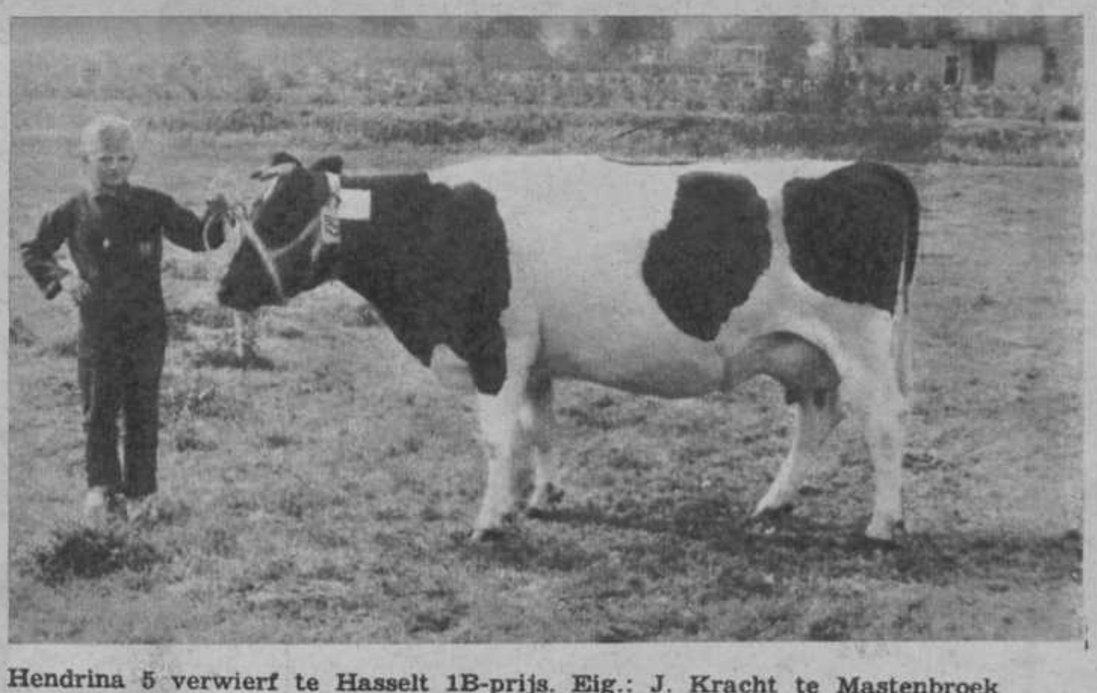

Hendrina 5 verwierf te Hasselt 1B-prijs. Eig.: J. Kracht te Mastenbroek





Door zuivere
specialisatie en
doordacht samengaan
van natuur en
wetenschap ontstaat
de gevitaliseerde
voedingsbron VITAL.
Onmisbaar in
kwaliteits- meng-
voeder.





vital

**de voedingsbron
waar
zovéél in zit**

TROUW & CO N.V. AMSTERDAM - MAASSLUIS

Varkensfokdag te Reusel

Door de fokvereniging van Piëtrainvarkens te Reusel in Noord-Brabant werd onlangs een varkensfokdag georganiseerd. De keuring trok een goede belangstelling, niet alleen van de zijde van de inzenders, doch ook uit andere provincies waren talrijke bezoekers gekomen. Hieronder waren verschillende varkenshandelaren. Van handel was evenwel weinig sprake; door de zeer beperkte omvang van het fokgebied is het aanbod van biggen voor de mesterij uiteraard zeer klein, waardoor de prijzen voor betere exemplaren wellicht ook beïnvloed werden.

De keuring vond plaats op een mooi terrein in Reusel, waar de ongunstige invloed van de langdurige droogteperiode overigens ook duidelijk waarneembaar was. De jury bestond bijna geheel uit Belgische Piëtrainfokkers. Het in Nederland zo bekende beeld van mannelijke juryleden in de keuringsringen bij een varkensfokdag, kreeg in Reusel een geheel ander karakter doordat ook een vrouw als jurylid optrad. Door Mevr. Dehaere, zelf eigenaresse van een Piëtrain fokbedrijf, won de jury ongetwijfeld aan charme, terwijl de deskundigheid er allerminst onder leed.

De catalogus vermeldde 141 dieren, die ook bijna allemaal aanwezig waren. De kwaliteit van het aangevoerde materiaal stond op een goed peil. Opvallend bij het Piëtrainras is de gedrongen lichaamsbouw, de brede bovenbouw, het zware voor- en achterstel en het droge beenwerk. Er kwamen wel grote verschillen voor. De onvoldoende uniformiteit laat zich echter wel verklaren door het feit dat registratie en selectie nog maar enkele jaren heeft plaats gehad.

De rubriek beren was van vrij goede kwaliteit, al liet ook hier de uniformiteit nog wel iets te wensen over. Van de 5 beren ouder dan 1 jaar, alle in eigendom van de fokvereniging, werd er 1 een eerste prijs toegekend. De bijna 2-jarige Flip kwam aan de kop, een harde beer van best type, met een sterke en brede bovenbouw.

Rubriek 2 omvatte slechts 2 beren, waarvan August v.d. Vinkenslag (eig. H. Sanders, Reusel) de eerste prijs kreeg, terwijl deze beer ook het kampioenschap behaalde. August is een evenredig gebouwde beer, met best achterstel, brede bovenbouw en fijn en krachtig beenwerk.

Tot kampioene van de zeugen werd uitgeroepen SA 99 van H. Sanders, Reusel. Deze typische, vastgebouwde zeug is best gespierd doch kon in het beenwerk iets krachtiger zijn. Zij had de strijd moeten aanbinden met de zeug SA 104 van G. v. d. Nieuwengiesen te Bladel, eveneens een zeug van fraai type, die in de hals iets droger kon zijn.

De kampioenzeug van 1958 (eigenaar J. Koolen, Duizel) was ter opluistering aanwezig. Deze oud-kampioene is een fraaie, ruime zeug, met een breed en zwaar achterstel, gesloten voorhand en goed beenwerk.

Na afloop van de keuring werden door Ir. Kroeske van het T.N.O., die het onderzoek over de Piëtrainvarkens leidt, nog enkele mededelingen gedaan. Het onderzoek is thans afgesloten zodat de resultaten wellicht dit jaar nog bekend zullen zijn. Naar Ir. Kroeske mededeelde was de worpgrootte bij 105 zeugen (oudere en jongere zeugen) gemiddeld 9.54 bij de geboorte, waarvan bij het spenen gemiddeld nog 7.76 biggen over waren. 54 pct. van de zeugen brachten bij de geboorte 10 of meer biggen. Uit de gegevens van 72 jonge zeugen bleek, dat 68 pct. hiervan 8 of meer biggen wierpen, terwijl 80 pct. van deze zeugen 6 of meer biggen groot brachten.

De worpgrootte bij de Piëtrainzeugen is dus minder ongunstig dan aanvankelijk op grond van Belgische ervaringen werd gemeend.

v.R.



De jury aan het werk op de varkensfokdag te Reusel. Mevrouw Dehaere (tweede van rechts) maakte ook deel uit van de jury.

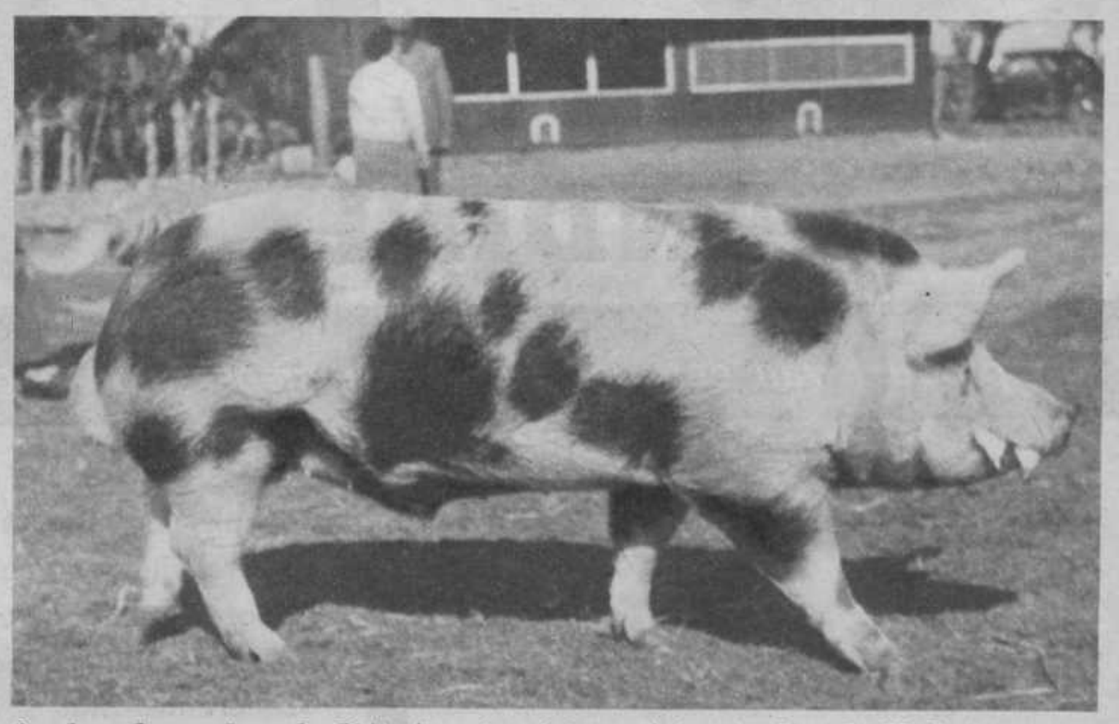

Op de onlangs door de Piëtrainvarkensfokvereniging te Reusel (N.-Br.) georganiseerde varkensfokdag behaalde de heer August v. d. Vinkenslag B 279a (geb. dec. '58) het kampioenschap. Eig.: H. Sanders te Reusel.

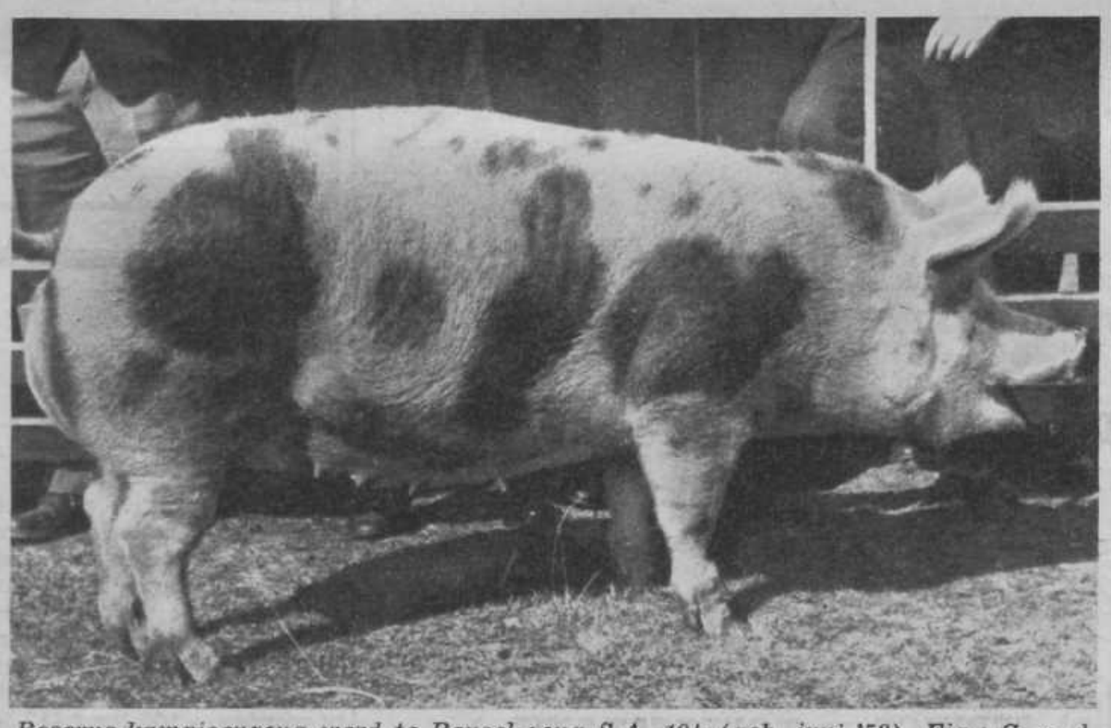

Reserve-kampioenzeug werd te Reusel zeug S.A. 104 (geb. juni '58). Eig.: G. v. d. Nieuwengiesen te Bladel.

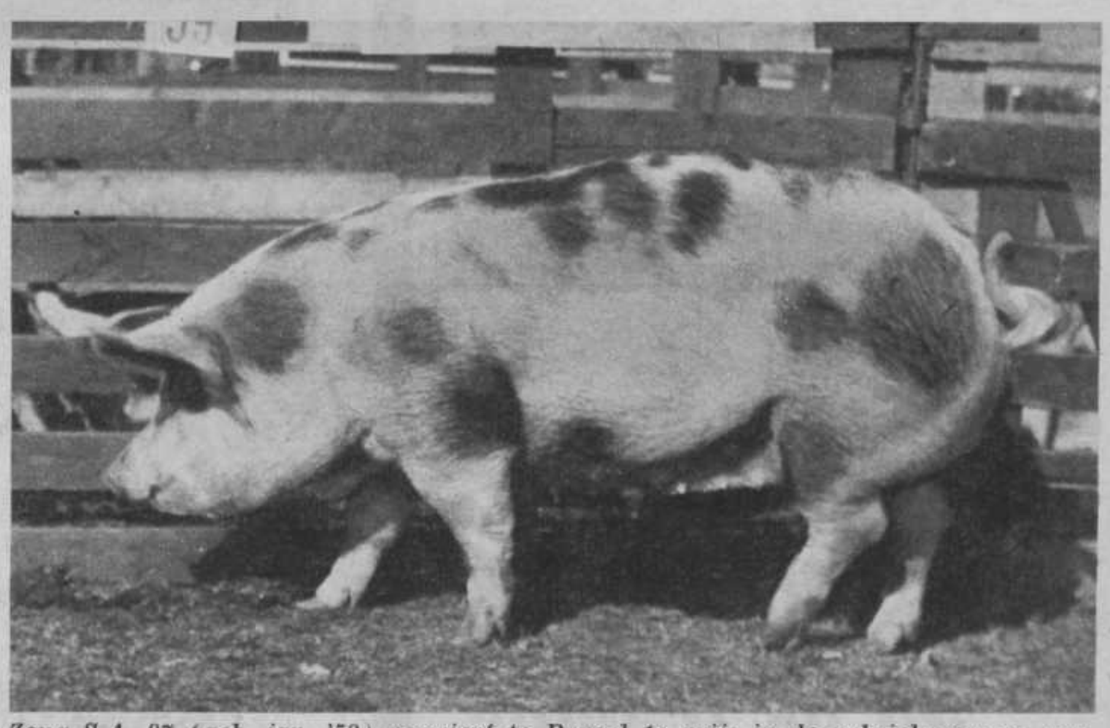

Zeug S.A. 87 (geb. jan. '58) verwierf te Reusel 1e prijs in de rubriek zeugen van 18 maanden en ouder. Eig.: H. Sanders te Reusel.

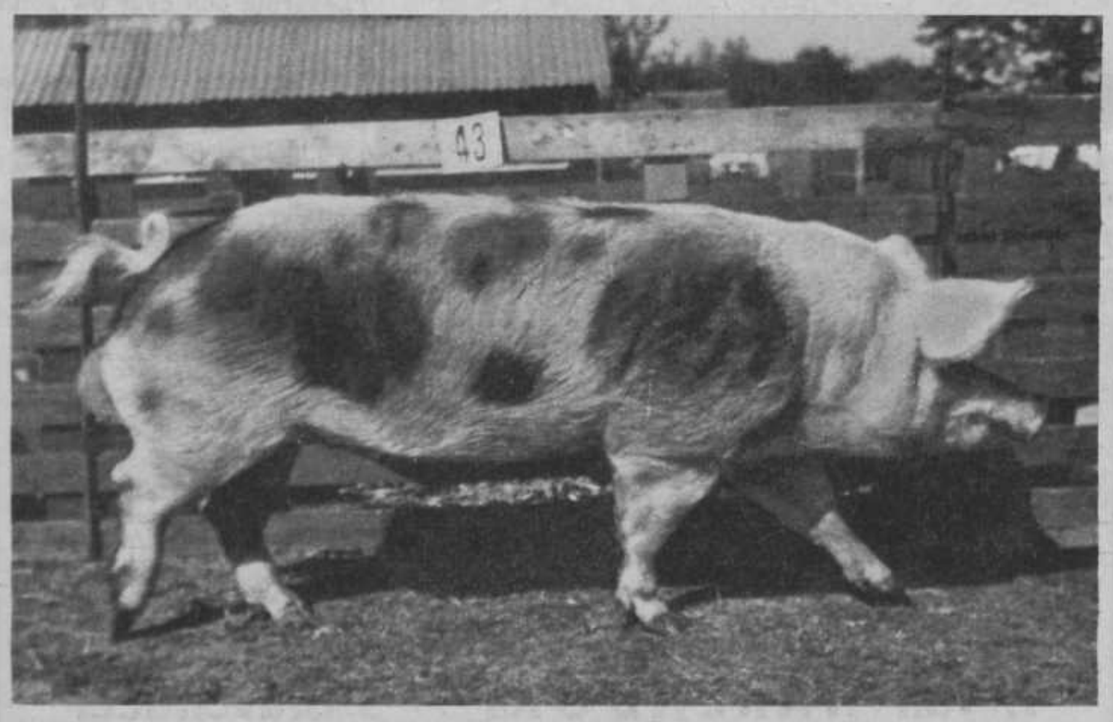

Flip B 100 (geb. nov. '57) werd te Reusel bekroond met 1e prijs bij de beren ouder dan 1 jaar. Eig.: Piëtrainvarkensfokvereniging „Reusel".

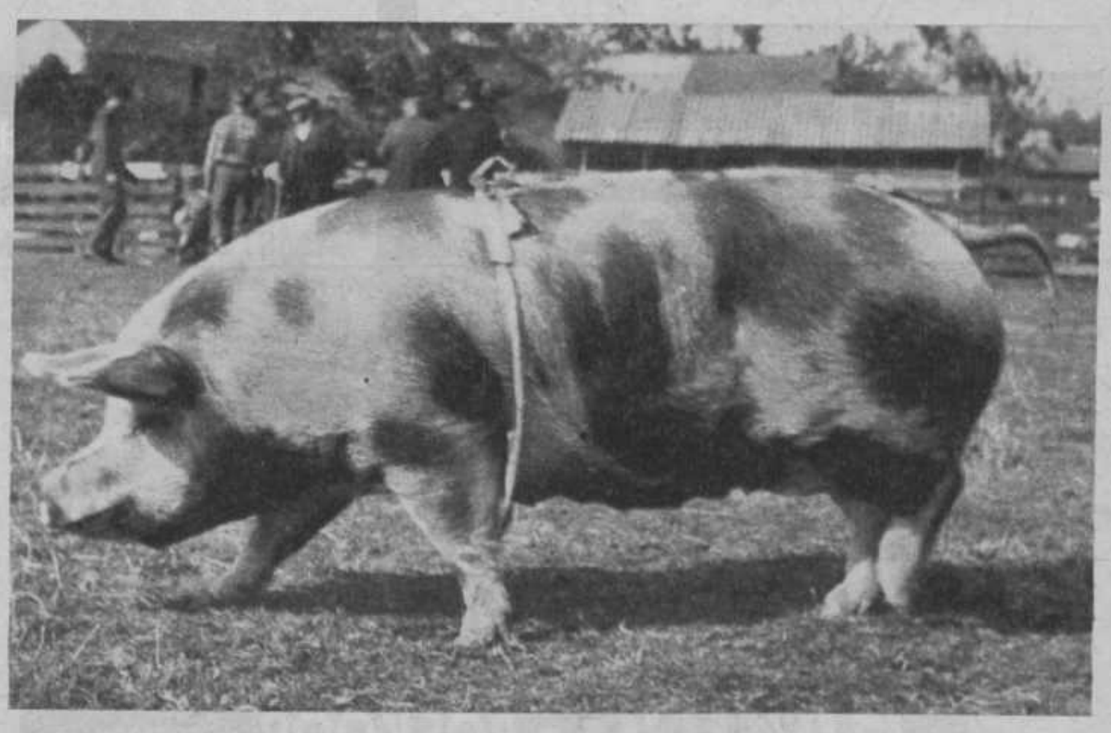

De kampioenzeug 1958 van de heer J. Koolen te Duizel was ter opluistering aanwezig

Landini



LANDINI R 50 . . .

het product van een der oudste en meest toonaangevende Italiaanse tractorfabrieken

In de „R 50" vindt u meer constructie - voordelen als standaard uitvoering dan in enige andere 50 pk tractor

50 pk 4-cylinder 4-takt dieselmotor.
6 versnellingen vooruit van 1.55 - 22.50 km, 2 versnellingen achteruit.
Doordraaiende aftakas door 2-trapskoppeling.
Aftakas met 3 mogelijkheden.
Differentieelslot
Grote verstelbaarheid der wielen.
Krachtige hydraulische hefinrichting met automatische dieptecontrole.
Grote vrije hoogte.
2350 kg in de uitvoering met 13-28 achterbanden en 600-19 voorbanden.
Korte draairadius.
Enorme trekkracht.

Naast de solide en moderne uitvoering zijn dit enkele der vele voordelen van de **LANDINI STANDAARD R50.**

R50 . . . de LAND *ini* REUS onder de tractoren

U zult enthousiast zijn over de R 50 en zijn Standaardprijs van **f 11.100,-**
De R 50 is ook leverbaar zonder hydraulisch systeem, voor **f 9.950,-**

LANDINI + LR SERVICE = TOPPRESTATIE

Louis REYNERS Importeurs van Landbouwtractoren sinds 1930

AMSTERDAM-N - MEEUWENLAAN 98-100 - TELEFOON 6 82 22

R.R.R.
AAN IEDERE DEUR



ROEKEL RUBBER ROOSTERMATTEN

DE BORSTEL VOOR DE SCHOENZOLEN

Bericht aan R.R.R. te Wychen
Gelieve mij met 5 dagen zicht te zenden twee doelmatige voetenvegers
een aan voordeur 1 x 82/58 cm à f 14.— per stuk
een aan achterdeur 1 x 70/50 cm à f 12.— per stuk
Franco zending

BREUKLIJDERS

Kan, mag of wilt U niet geopereerd worden?



Stel U dan in verbinding met BROOKS en vraag inlichtingen over BROOKS Breukapparaat, waar U uw zwaarste werk weer mee kunt verrichten alsof U geen breuk hebt. De prijs is onder ieders bereik

10 DAGEN GRATIS PROEF
Zend nog heden onderstaande coupon als drukwerk in

GRATIS COUPON BROOKS
SINGEL 25 (D 111) A'DAM-C.

Zend mij, in gesloten envelop, zonder verplichting Uw brochure met inlichtingen over Uw breukbehandeling
Naam: .....
Adres: .....
Plaats: .....



Kwaliteits Kruiwagens

Plaat veel dikker, pijp veel zwaarder dan normaal, geheel volbad verzinkt. Roestvrij; 7 jaar garantie bij normaal gebruik voor mest en gier. - Het onverwoestbare oliebad-kogellagerwiel hoeft maar 1 x per jaar bijgevuld te worden. - 100 ltr f 117.50, 125 ltr f 120.-, 150 ltr f 125.-.

Levering ook over uw smid.

TRIOLIET-MULLOS
Weeshuisstr. 9 - Purmerend
Telefoon 3450,
Smidsbreeweg 2 - Losser
Tel. 200 - 0 5423

HOOIBERGEN en LANDBOUWSCHUREN

- verschillende modellen
- snelle levering
- billijke prijzen

Wendt U tot ons om nadere inlichtingen.

HARING - BOSKOOP TELEFOON 01727 - 3128

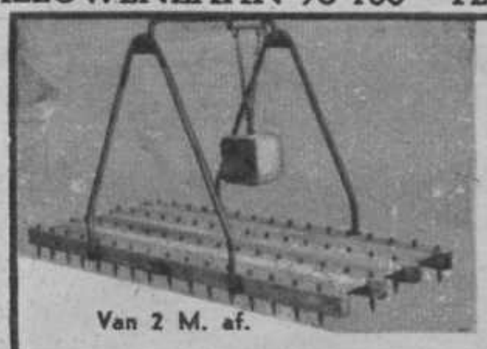

Van 2 M. af.

LANDBOUWSLEPEN

met óf zonder **SLINGERAPPARAAT**
(Singerapparaat vervangt de man op de sleep).
Van prima eiken balken. Voor 2- en 4-wielige trekkers en voor paardentractie. - *Vraagt prijs en inlichtingen*

Thans ook leverbaar voor het klaarmaken van aardappelland

J. van WARENDORP - 's-Gravendeel
Slepen- en Wagenbouw - Telefoon 0 1853 - 390

Middenbrabantse Fokdag te St. Oedenrode

Het organisatorische deel is nooit de sterkste zijde van de „Rooyse" fokdag geweest; de sterkste zijde was altijd de goede deelname en de evengoede kwaliteit.
Overigens, en we hopen dat men ons deze opmerking ten goede wil houden, met een ervaring als men in St. Oedenrode heeft zou men ook wat het eerste betreft het knappen van de zweep zo langzamerhand moeten kennen. Want, er zijn fokdagen in Nederland met een oudere traditie dan ruim dertig jaar maar de meeste zijn veel en veel jonger.
De paarden waren dus goed; ook nu weer en we noteerden vooral bij de één- en tweejarige, zo ook bij de oudere merries verschillende beste groepen.

De veulens

Niet onaardig waren de *hengstveulens* al hebben we er met het oog op de toekomst dan ook niet al te veel fiducie in. Eerste, een zoon van Nico v.h. Zwartewater en de bekende merrie van M. Rovers, St. Oedenrode. Veulen met fors fundament maar wat weinig schouder. Ook de tweede, een Bento-zoon van Berkvens, St. Oedenrode is aantrekkelijk; boven beter dan de voorgaande, in fundament echter minder.
Merrieveulens, gr. maat: Goede collectie met aan de kop enkele ongeveer gelijkwaardige veulens. 1. Rieta uit de Heikant, d. Jonkheer v. Croy, van Van Esch, St. Oedenrode. Diep, soortig, met mooi kruis, behoorlijk beenwerk, in middenstuk wat tekortkomend. 2. Annie v. d. Donderdonk, d. Bento v. Passluis, van P. Toelen, St. Oedenrode. Minder in conditie dan de vorige maar zeker zo goed van type en snit, ook goed van onderen, hals wat lang, ribben konden wat beter gewelfd. Had achteraf gezien, wat ons betreft, ook eerste kunnen staan. Merrieveulens, kl. maat: 1. Julia v. d. Kerkhoeve, d. Bento, uit de kapitale, nu houtmagere Castorina v. d. K'hoeve, van Van Genugten en Kuypers, Nederwetten. Erg jong, massief. en soortig, met benen. 2. Patricia v. d. Beekstraat, d. Bento, van Wed. Van Rooy, Eindhoven. Veulen met wat gesloten kruis maar type en lijnen.

Jaarlingmerries

Grote maat: 1. en kampioene Tosca v. 't Oosteind, d. Carlo van Dirk, van Wed. A. v. Heerebeek, Oirschot; een mooi gestopt en regelmatig veulen met type en benen; in hak nog wat recht. 2. Mina v. 't Laar, d. Costaud v. Soesterhof, van J. L. Hermanussen, Beers. Vóór beneden de knie wat „aangespitst" maar verder best, met ruimte, soort en uitmuntende lijnen.
Jaarlingmerries, kl. maat: 1. Rozette, d. C. v. Soesterhof, van A. v. Bree, Someren. Niet zwaar en grof, lijkt in veel op de vader; mooi veulen, veel soort, gaat best, bevredigend beenwerk. 2. Corrie v. d. Spank, d. Bento, van L. v. d. Ven, Nijnsel. Best model, met forse voorbenen, achter nog wat slap.

Tweejarige merries

Grote maat: Aan de kop de Bento-dochter Carolien v. Broekweg, van A. Brox, Best. Machtig paard met diepte, soort, benen, spieren en voeten. 2. Corrie v. d. Hout, d. Bento van J. Aarts, St. Oedenrode. Liever dan de vorige, veel snit en soort, expressief beenwerk, nagenoeg recht in beweging; beide zijn, ondanks hun jeugd al bekende, vele malen bekroonde paarden. *Middenmaat:* 1. de zeer goede, diepe en vrouwelijk gebouwde Nicoline v. d. Baan, d. N. v. h. Zwartewater, van J. Bekkers, Son. Zal een mooie merrie worden met soort en glasharde benen. 2. Marie v. Hoeve Vernhout, d. Bento, van A. Brouwers, Bakel. Best gelijnd, even week van boven en in de standen niet te resoluut. *Tweej. merries, kl. m.:* Frida, d. Jaap v. Berkenhof, van J. Smits, Nuenen. Klein, gerekt, met mooie benen en soort. 2. Liza v. d. Violenberg, d. N. v. h. Zwartewater, van M. J. Manders, Lieshout. Grof, type goed, achterbeen wat lang, wat hoog in de lendenpartij maar al met al toch een goed gelijnd, aantrekkelijk geheel. De merrie van Brox was de uitblinkende kampioene der tweejarigen. Een eerste premie werd toegekend aan de niet zonder toekomst zijnde eeni. hengst Julius v. Vernhout, d. Bento, van Heymans, St. Oedenrode; een ongeveer correct, grof gebeend veulen met uitdrukking en een bestsoortig koffer. Ook een eerste pr. kreeg de 2-jarige hengst Bento v. d. Donderdonk, een Bentozoon van P. Toelen, St. Oedenrode. Grof genoeg maar met bemerking inzake type.

Driejarige merries

Grote maat: 1. de Orient-dochter Julia, van M. v. d. Sande, Boxtel. Ruim gebouwd en vlot maar verder toch wat eenvoudig. 2. Rita, d. Bento, van Kluitmans, St. Oedenrode. Enorme merrie maar wat ruinachtig. 3. Rita v. Donderdonk, d. Bento, van Heimans, St. Oedenrode. Zeer diep, type middenmaat, volumineus, gebeend en gespierd, extra type, lang niet correct vóór maar niettemin geven we aan deze de voorkeur. *Middenmaat:* 1. en kampioene Lenie v. Brandehoeve, d. Carlo v. Spui, van J. v. d. Spank, Schijndel. Te vet, bestsoortig model, grof en gespierd met goede voeten, wat kort in broek, wat hielwijd in stap, draf goed. 2. Roza, d. Sénateur d'Amice, van H. Koolen, Erp. Alleraardigste verschijning, mooi en typisch in hoofd bijzonder typisch, ook in de gangen opvallend, overigens minder gebeend dan de vorige. *Kleine maat:* 1. Mirza v. d. Verwe, d. N. v. h. Zwartewater, van J. v. Heeswijk, Eerde. Zuster van het winnende hengstveulen; mooi, vrouwelijk soort, staat voor wat onder zich, benen goed, met goed volumineus koffer. 2. Charlotte v. d. Sluis, d. N. v. Kapelhof, van J. Bekx, Lieshout. Veel uitdrukking zo in type als benen; beste toekomstige fokmerrie.

Merries van 4—8 jaar

Grote maat: Uitstekende categorie. 1. Liza v. Sénateur, d. Sénateur d'Amice, van Schellings, Berlicum. Bekoort bijzonder door haar voorbeeldig type; beste merrie die wat meer knie kon hebben, overigens goed op goede benen staat en ruim voldoende is in beweging. 2. Herselien v. Alex v. Heille, van M. v. d. Zanden, Schijndel. Mooi, met lange lijnen, spronggewricht kon wat royaler, best in beweging. *Idem, kleine maat:* 1. de uitstekende Tosca v. Ter Dijke, d. N. v. d. Berg, van Van Bommel, Stiphout; met type, ruimte, adel, formaat, goede voeten, dito beenwerk en vlotte gangen. 2. een beste Urbain-dochter van Smetsers, Eindhoven: Mia v. Urbain; sterk gelijnd, best in de benen, minder volumineus maar met buitengewone actie.

Oudere merries: Eerste werd Hendrina v. Ammerzoden, d. Samson v. Zwanendrif, van A. Heymans, St. Oedenrode. Extra type, best paard, gevolgd door een beste jonge Damiaan's Zoon, van Nooyen, Aarle-Rixtel.
Bento v. Passluis, van Kuypers, kreeg met z'n indrukwekkende groep **afstammelingen** opnieuw de fokpremie v. d. provinciale stamb. afdeling. De merrie van Schellings te Berlicum werd reserve en het **kampioenschap werd met** overmacht gewonnen door **Tosca v. Ter Dijke**, van Van Bommel te Stiphout.
De weersomstandigheden waren ideaal, althans voor een fokdag en ook over een tekort aan publiek veel niet te klagen.

C.

Het mesten van jong rundvee

Een Limburgs abonnee wil eenjarig rundvee mesten. Hij beschikt over hooi haverstro, voederbieten, rogge, haver en gerst en wil de eiwitaanvulling geven in de vorm van het in verhouding goedkope scyaschrootmeel. Liefst wil hij zoveel mogelijk roggemeel vervoederen. Nu vraagt jongvee van ruim 200 kg levend gewicht voor mestdoeleinden volgens de normen 4½ tot 8 kg droge stof (ds), 610 gram verteerbaar ruw eiwit (vre) en 3100 gr. zetmeelwaarde. (zw.) Wij stelden het volgende mestrantsoen op, dat uiteraard geleidelijk iets vergroot zal kunnen worden:

in kg p. dag:	ds	vre	zw
3 goed hooi	2520	186	1026
1 haverstro	850	8	175
7 bieten 16 %	1120	49	700
1 graanmeel-mengsel	900	82	684
¾ soya	675	315	510
Samen	6065	640	3095

Dit rantsoen beantwoordt dus goed aan de eisen. Het graanmeelmengsel, dat wij ons hebben gedacht, bestaat uit 2 delen rogge, een deel haver en een deel gerst. Volgens praktijkervaringen zijn zulke jonge dieren dankbaar voor enkele liters kaaswei of een paar liters ondermelk of karnemelk per dag. In gevallen, dat men daar zonder groot bezwaar in kan voorzien, kan men daar rekening mee houden. Kaaswei kost gewoonlijk ook in de winter niet meer dan een paar cent per liter, zodat met een toevoeging van 4 tot 5 liters kaaswei per dag het rantsoen slechts ongeveer een dubbeltje duurder zou worden. Het geeft echter iets meer werk.

1 Extra trekkracht
2 10% goedkoper dan coveren
3 Garantie: Evenveel werkuren als een nieuwe band



TYRESOLES NEDERLAND N.V.
AFDELING TRACTOR- EN TERREINBANDEN - NAARDEN - TEL. 0 2959 - 18241

Boston Farm Equipment Ltd.
Boston-Engeland
biedt te koop aan:
FERGUSON DIESELS
FERGUSON PETROLEUM
FORDSON MAJORS
FORDSON DEXTA'S
MASSEY FERGUSON 335
INTERNATIONALS B 250
NUFFIELD DIESELS
DAVID BROWNS 25D, 30D
DAVID BROWNS D. 950
•
INTERNATIONAL
CATERPILLAR
BRISTOL - FORDSON
ALLIS CHALMERS
RUPSTRACTOREN
Onder volle garantie. - Service door geheel Nederland.
Firma Ant. Heemskerk
Hillegom - Tel. 02520-5815
•
Dealers:
Fa. Klein Hesselink, Ruurlo
Telefoon 0 6736 - 278
Firma Hartholt, Wolvega
Telefoon 0 5260 - 825

WEG MET DIE RUGPIJN!
DRAAG EEN
„AMSTEUN"
Het probaat middel tegen vele rugklachten. Stuur ons Uw heupomtrek (strak meten) en U ontvangt het apparaat franco en zonder verplichting 5 dagen op zicht! Prijs ƒ 25,95.
AMBUCO - Well Lb.
Telef. 0 4783 - 294

POOTAARDAPPELEN!
Libertas C 45/55 ƒ 12, B 40/50 ƒ 14; Bintje C 45/55 ƒ 12, C 25/28 ƒ 14.-; Climax C 40/50 ƒ 12.-, C 35/45 ƒ 14.-; Eersteling A 25/28 ƒ 15.-, 28/35 r.l. ƒ 22.-; Rode Eersteling A 25/28 ƒ 19.-; Sirtema C 28/35 ƒ 14.-, C 35/55 r.l. ƒ 12.-; IJsselster E 28/40 r.l. ƒ 18.-, C 28/40 ƒ 12.-; Surprise B 40/45 ƒ 16.-; Eigenheimer C 28/35 ƒ 14.-; Furore B 35/45 ƒ 20.-; Record C 40/45 ƒ 15.-; Voran C 28/40 ƒ 15.-. Prijs per 50 kg, niet franco. - EMCO, Postbus 26, 's-Hertogenbosch. Telefoon 0 4192 - 373.

OCCASION
Wij hebben voor U nog enkele zo goed als nieuwe
DIEPVRIESCONSERVATORS
te koop. Inhoud 260 liter.
ZIEN IS KOPEN!
Maak een afspraak en overtuig U!
W. BAKKER
Jagerslaan 32 - ZEIST - Telefoon 03404-4219



Kapbergen
Wagenschuren
Woningen
Garages
25 jaar ervaring!
Vraagt uitv. folder met alle voordelen en prijzen.

ALARMPRIJZEN

Bandijzer-machines, voor het hechten van bandijzer om kisten, merk A.C.M.E. met schaar plus kist, per stuk	f 150,—
Garage-compressoren, per stuk vanaf	f 375,—
Hydraulische garage-crics, nieuw, per stuk.	f 350,—
Grote partij wielen, maten 315 x 18, met banden, per stuk	f 50,—
zonder banden, per stuk	f 15,—
3 BUDA benzine kraanmotoren, H.P. 351, nieuw, per stuk	f 700,—
Oliefiltermachine, compleet	f 650,—
Enorme partij Generatoren, per stuk vanaf	f 250,—
Aanhangwagens, 500 kg tot 5 ton, als nieuw, mèt en zonder neuswieltje, afgeremd, bandenmaat 900 x 20, met stalen bak en openslaande klep, per stuk v.a.	f 350,—
Tankaanhangwagens, 2-wielig, ca. 1500 l. inhoud, per stuk vanaf	f 475,—
3 KABELPLOEGEN, Highway trailer, 2 ton, type W C 24, achter op luchtbanden 500 x 20 per stuk	f 6500,—
Lister Auto-trucks met Jap benzinemotor, p. st.	f 1250,—
JERRICANS, zo goed als nieuw, per stuk (minimum afname 10 stuks).	f 5,—
Koel-gamellen, per stuk	f 75,—
Stalen magazijnkasten, breed 71 cm, hoog 42 cm, diep 48 cm, per stuk	f 8,—
Diverse grote pakkisten.	
Schrijfmachines, de bekende merken, per stuk, v.a.	f 50,—
TELMACHINES, per stuk, vanaf	f 150,—
Stalen opvouwbare 1-pers. ledikanten, per stuk	f 15,75
Stapelledikanten, compleet per stuk slechts	f 39,—
Matrassen, per stuk	f 19,75
Kussens, per stuk	f 3,85

ENORME PARTIJEN GOLFPLATEN
gegalvaniseerd, nieuw en gebruikt, praktisch alle maten, nieuwe, per stuk vanaf f 5,-

MOTORFIETSEN

Matchless 350 cc., met webvering, per stuk	f 485,—
Matchless 350 cc., met telescopevering, per stuk	f 585,—
Norton, 500 cc., per stuk	f 385,—
B. S. A., 500 cc., per stuk	f 450,—
Harley Davidson, 750 cc., per stuk	f 700,—

Alle genoemde merken met een half jaar garantie.
Van bovenstaande merken eveneens enorme voorraden NIEUWE ONDERDELEN.
Alle materialen verkeren in prima staat.
Te bezichtigen: n.v. „KRAANBULL" - Rotterdam
STADIONWEG 39, kl. 6. • Telefoon 01800 - 70826, nà 18 uur: 01800 - 70881 en 01896 - 2142 (afdeling verkoop)

STAATSBOSBEHEER

BOSWACHTERIJ „DOETINCHEM"
OBJECT „SLANGENBURG"

OPENBARE HOUTVERKOPING

op **vrijdag 4 december 1959**, des voorm. te **9.30 uur** in café „DE WIEMELINK" te Slangenburg, van **320 kavels zaag-, gerief-, kist-, post- en brandhout** (uitsluitend met de geverfde zwarte nummers), van grove den, fijnspar, douglas, lariks en eik.

Betaling à contant tijdens de verkoping.

Kavellijsten verkrijgbaar à f 0,25 bij de bosbouwk. ambtenaar A. S. DEN HOLLANDER, Kasteellaan 4 te Doetinchem en bij café „De Wiemelink".

ONTEIGENINGSZAKEN

Accountancy - Belastingzaken - Marketing consultant

M. J. K. SWANE, Mr. Franckenstr. 19, NIJMEGEN
TELEFOON 0 8800 - 26545

Koop en Verkoop Huur en Verhuur van Onr. Goederen

Door particulier uit de stad
TE KOOP GEVRAAGD,
voor belegging :

BOERDERIJEN en LAND.

Liever geen tussenhandel.
Brieven onder nr. 64514 B., aan het bur. van dit blad.

HEIDE te koop

voor drainering.

H. v. d. RUITENBEEK,
Meerveld, post Uddel.
Telefoon Nieuw-Millingen
0 6775 - 247.

● Te koop aangeboden een **PLUIMVEEBEDRIJF,** annex **varkensmesterij.** Mooie burgerwoning. Alles voorzien van elektr. licht en waterl. Vlak bij groot dorp in het noorden v. h. land. Brieven onder nr. 64465 B. aan het bur. van dit blad.

● **Rijke broodwinning. ZUIVELZAAK** te Amsterdam te koop, wegens dubb. zaken, pracht zaak, in kaas, boter en eieren, vleesw. en aanverw. art. Geheel nwe. invent., w.o. 2 kloksch., optelkassa, rasp m. gekoelde toonbank. Omzet 4000-4500 gld. per week. Met dagverblijf prijs goodw. en invent. *f* 25000.-. Gedeelt. betaling kan geregeld worden. Koper kan geheel worden ingew. Brieven onder nr. 63985 B., aan het bur. van dit blad.

● Te koop: een goed renderend **LOONBEDRIJF,** bestaande uit: een tractor 35 pk, met ploeg en maaibalk, een tractor 35 pk met tweeschaar kantelploeg, 1 Fordson Major, een Rival dorskast met opgebouwde Claas pers en autom. inlegger, 2 graanmaaiers rechts en links werkend, pickup-pers, aardappelrooier, mestverspreider (nw. type), gierwagen, zaagmachine, enz. enz. Alles in prima staat. - Vraagprijs *f* 36000.-. Br. ond. nr. 64972 B., aan het bur. v. d. blad.

● Te koop, wegens gevorderde leeftijd en geen opvolger, in volle expl. zijnd vrij **PLUIMVEEBEDRIJF,** groot circa 2 ha, met vergunning voor 1550 legkippen. - Met mooie woning. Zij, die vold. kapit. kunnen fourneren schrijven aan: T. Blokland te Callantsoog, post 't Zand (N.-H.)

● Te koop of te huur gevr., in de omgev. van Urecht:: **5 à 6 ha WEI- en/of BOUWLAND,** met of zonder behuizing. Br. onder nr. 64490 B., aan het bur. v. d. blad.

● **BOERDERIJTJE** te huur gevr., 2 tot 9 ha groot, gemengd bedrijf. Br. ond. nr. 64505 B., bur. van dit blad.

● Jonge boer vraagt te koop of te huur: **BOERDERIJ,** 10-20 ha; liefst in 't midden v. h. land. Briev. onder nr. 64523 B. a. 't bur. v. d. blad.

● Te koop, voor geldbelegging: mooi gelegen **GRASLAND-BOERDERIJ,** 25 ha. Best land en beste gebouwen. - Briev. ond. nr. 64955 B., aan het bur. v. d. blad.

● Te koop of pachtovername gevraagd van **BOERDERIJ** of **LOS LAND,** geschikt voor aanleg boomgaard. Liefst in het westen des lands. Br. ond. nr 64969 B., aan het bur. v. d. blad.

● Te koop gevr. een **prima BOERDERIJ,** van 10-20 ha, in de prov. Utrecht of Z.-Holl. - Spoedig te aanvaarden. Om te worden gebruikt voor proefboerderij. - Briev. onder nr. 64959 B., aan het bureau van dit blad.

● Aangebod.: **PACHTBOERDERIJ,** 140 ha, nieuwe gebouwen, met alle comfort. Zeer goed materiaal. 8 km van stad Troyes, dep. Aube (Frankrijk). Brieven onder no 10040 B., aan het bureau van dit blad.

● **Te koop 2 aand. Coöp. Suikerfabr. en Raff. G.A.** te Puttershoek. - Br. onder nr. 62806 B., aan het bureau van dit blad.

● **Te koop gevraagd een boerderij** van 15 ha grasl. of gemengd, en goede gebouwen; of grotere boerderij; 1961 of later te aanv. Event. met overname inventaris. - Br. onder nr. 62810 B., bur. van dit blad.

„INTRA" dikkemest-pompen

gemakkelijk verplaatsbaar.

Landbouwwagens

(ijzer), met bak en aangebouwde verspreider.

Giertanken

met mestpomp of vacuumpomp.

J. van Ingen & Zoon

Landbouwmachines
Maarsbergseweg 59
WOUDENBERG (U.)
Telefoon 0 3498 - 594

Wij hebben **VLOT GELDEN BESCHIKBAAR** voor :

HYPOTHEKEN

voor ieder rendabel bezit.

KREDIETEN

voor aankoop van en op reeds bestaande rundveestapels, landbouwmachines, luxe en bedrijfsauto's.

Vlotte afwikkeling. - Inlichtingen geheel vrijblijvend.
Het bekende en vertrouwde adres voor geheel Nederland:

ADMINISTRATIEKANTOOR KNOBBE

HEERENVEEN, postbus Oranjewoud, tel. 0 5136 - 352



méér rust - méér winst met

ATSA

het Zweedse Wereldmerk

festrapporten bewijzen het:

ATSA melkt snel en goed uit:

ATSA KRACHTIGE PULSATORSLAG
zeer snelle, directe afwisseling van zuig- en persslag

ATSA DOELMATIGE TEPELBEKERS
constant gewicht aan alle 4 kwartieren

ATSA VEERKRACHTIGE, SOEPELE TEPELVOERING
masseert krachtig · op de juiste plaats · kleine en grote tepels



óók **ATSA** WEIDE-INSTALLATIES
maken Uw werk lichter en Uw beurs zwaarder

IMP. VAN GEMERT · WANROY NB. · TEL. 08859-341

● TE KOOP wegens gezondheidsredenen **modern ingerichte melk- en zuivelzaak,** in grote stad in het westen des lands (gesan.) Melkomzet ca. 5200 ltr. p. week, 2 uitbrengwijken. Toonb.-debiet ruim f 2000,- per w. Hypermoderne installatie (koeltoonbank enz.) Ruime woning aanwezig. - Br. onder nr. 65335 B., aan het bureau van dit blad.

● Te huur gevr.: **Boerderij** of huis, met 10 à 15 ha land (ook wel bejaarde man of vrouw inwonend). Br. ond. nr. 65353 B., bur. van dit bl.

● **Te pachten gevraagd een jachterrein** voor de jacht op eenden en hazen. Br. onder nr. 65196 B., aan het bureau van dit blad.

● Te koop een **zaak in zuivelwaren,** met of zonder melkwijk, mooie woning in centrum van het land. Boeken ter inzage. - Br. onder nr. 65162 B., aan het bur. van dit blad, of telefoon 0 2950 - 7362.

Te koop gevraagd:
GOEDE BOERDERIJ,
ongeveer 20 ha weiland of gemengd bedrijf.
Met of zonder invent.
Br. onder nr. 65174 B., bureau van dit blad.

● **Te ruil aangeboden een boerderij,** goede kleigrond, groot 15/50 ha, tegen boerderij, ± 8 ha, ook zandgr. Br. onder nr. 65356 B., aan het bureau van dit blad.

● **Te koop café met woonh.** annex vergunning, groot pand met grote tuin gelijk te aanv. Omgeving Beverwijk. Br. onder nr. 65175 B., bureau van dit blad.

POOTAARDAPPELEN

Eerstelingen en **Sirtema,** gek. N.A.K., klasse A 25/28, *f* 22 p. 100 kilo, franco huis. Bestel direct.

Brieven onder nr. 64491 B., aan het bur. van dit blad.

Te koop:

prima zavelbouwboerderij

30 ha, onder LOPPERSUM, Gr., bijzonder geschikt voor aardappelencultuur; verpacht tot mei 1964. De pachter is dan tegen de pensioengerechtigde leeftijd en heeft geen opvolger.

MAKELAARSKANTOOR B. L. HOPMA,
Rijksweg 117, HAREN, Gron.
Telefoon 0 5900 - 44466

DEKRIET!

Nog te koop: een partij **1e en 2e soort dekriet;** mooi aan de lengte, banddikte 46 cm, in Ov. - Briev. ond. nr. 64949 B., bur. van dit blad.

Weg. verandering **te koop:**

een stel SPROEIBOMEN

systeem Urgent, compl. met lier; breedte 15 m. In prima staat. - Fa. GEBR. J. & A. GEENE, Bijsterweg 16, Wolphaartsdijk. Tel. 0 1198-238.



Het banden-alfabet van A tot Z

verzorgt al Uw wensen op het gebied van banden voor

ELK DOEL en ELK BEDRIJF

Voor inlichtingen :

HET SPECIAAL COVERBEDRIJF
G. TOPPER, Groningen
Winschoterdiep 30-34 - tel. 05900-23674-30300

Het werk in december

Door de herfststormen zijn de bladeren van de bomen gevallen en het geheel heeft nu een winters aanzien gekregen. Er kan dus nu een begin met de winterwerkzaamheden worden gemaakt en deze zijn velerlei. Met de

bemesting van de grasboomgaarden op kleigrond

is men in december dikwijls aan de gang, als het weer dit toelaat. Veel kali- en fosforzuurmeststoffen worden er om deze tijd gestrooid. Met de stikstof dient nog gewacht te worden tot januari. Kalk kan alleen gestrooid worden als de grond droog is. Men moet nimmer meststoffen uitstrooien als de grond sterk bevroren is. Dikwijls wordt bij de bemesting de fout gemaakt, dat men de stalmest of kunstmest onder de boom strooit en niet verder dan de takken reiken. Dit is juist verkeerd, immers men dient vooral buiten de kroon te mesten, want daar zitten de meeste fijne wortels!

Met de snoei moest eigenlijk iedere fruitteler nu al volop bezig zijn. Dan alleen is er kans, dat men tijdig klaar zal komen. Dit werk behoort te worden afgestemd op het afgelopen — maar meer nog op het volgende seizoen. Waar in alle toonaarden de noodzakelijkheid van het telen van kwaliteitsfruit wordt bezongen, moeten we bij

de wintersnoei

al beginnen de eerste tonen van het kwaliteitsverlies goed aan te slaan. We moeten telen tegen een zo laag mogelijke kostprijs; welnu, wanneer men zijn bomen dan bij de snoei op de juiste wijze aanpakt, dan is dat een eerste stap tot verlaging van de kostprijs. Dit geldt ook voor klein fruit, in het bijzonder voor bessen.

Bij rode bessen is de korte snoei aan te bevelen. De verlengenissen op de takken en zijtakken moeten worden ingesnoeid op de kraagogen aan de voet. Dit is van belang voor de vruchtbaarheid. Het oudere hout moet U, als er nog voldoende knoppen op voorkomen, wat sparen. Is dit niet het geval dan jong hout opkweken en de verlengenissen inkorten naar behoefte. Bij zwarte bessen dient U de lange snoei toe te passen, d.w.z. de takken niet inkorten, want het eenjarige hout geeft de meeste, de grootste en de beste bessen. Hier dient U uit te dunnen, dus het oude hout weg te snijden. Dus geen kraagogen houden, maar alle zijtakken en dergelijke glad wegnemen. De kruisbessen vragen een meer korte snoei, waarbij men de verlengenissen moet inkorten en het zijhout op korte stompjes terugnemen. Ruim snoeien bevordert een gemakkelijke pluk.

Het wordt hoog tijd

om bomen te planten, als dat voor de winter nog gebeurd moet zijn. Elke goede dag dient benut te worden. Indien er ook nog frambozen moeten worden geplant, dan dient dit het eerst te geschieden. Frambozen hebben namelijk aan de voet een paar knoppen, waaruit de nieuwe loten zullen komen. In het najaar zijn deze nog weinig ontwikkeld, maar in het voorjaar zeer sterk. Bij voorjaarsplanting worden die knoppen er gemakkelijk afgestoten. Daarom dient U ze nu te planten. Mocht de vorst U overvallen, zorgt er dan voor de bomen stuk voor stuk en zorgvuldig op te kuilen, zodat de wortels niet kunnen uitdrogen en bevriezen. Indien de bomen in bevroren toestand worden ontvangen, laat ze dan zo in de bos zitten en breng ze niet naar een verwarmd vertrek, maar in een koele vorstvrije ruimte. Op deze wijze zullen ze dan langzaam ontdooien en meestal komt het dan wel weer goed. Direct als de vorst uit de grond is, kunnen ze dan geplant worden. Zijn de wortels erg uitgedroogd, dan verdient het aanbeveling deze enige uren in water te dompelen alvorens te gaan planten.

Als men jonge bomen plant moet men zorgen dat er geen gras bij de wortels komt, dat geeft dikwijls schimmel, dus slecht aanslaan van de wortels. Dek de grond om de jonge bomen af met wat ruige mest, dat voorkomt uitdroging. Plant men hoog- of halfstammen, dan direct een paal erbij slaan, liefst aan de kant van de meest heersende wind.

— o —

Thans is het de tijd om met vochtig weer de stammen en dikke takken schoon te krabben. Het voordeel hiervan is, dat veel schuilplaatsen opgeruimd worden, vooral bij peren, waar allerlei ongedierte zich verzameld heeft. Men moet er voor zorgen de stammen, niet te beschadigen door te veel weg te krabben!

Het is nu ook de tijd voor

het snijden van ent- en stekhout.

Denk vooral om de keuze van dit hout, daar het van groot belang is van welke bomen men dit snijdt. Indien men niet over voldoende goed hout beschikt, dat zowel in- als uitwendig van uitzonderlijk goede kwaliteit moet zijn, doet men verstandig het nu reeds te bestellen.

Peren op kwee al of niet met tussenstam, kunnen bij strenge kale wintervorst bevriezen. Speciaal de wortelhals van dergelijke bomen lijdt daarvan het eerst. Het is daarom raadzaam om deze bomen even langs te gaan en de wortelhals met aarde en ruigte te bedekken. Ruigte geeft echter meer kans op muizenvraat. De bedekking wordt direct na de winter weer geheel verwijderd.

Bedenkt voorts, dat

strenge vorst

grote schade aan aardbeien kan veroorzaken. Op de aardbeien kan tegen strenge vorst een bescherming worden aangebracht door gebruik van stalmest. Wie hierover niet beschikt kan ook stro of bladriet nemen. Men behoeft geen dikke laag aan te brengen, want dit zou meer schade dan voordeel geven. De bedekking dient alleen om de planten te beschermen tegen de sterke, ijskoude wind.

De ontwatering

dient het gehele jaar en vooral nu aandacht te hebben. Want nóg zijn niet alle boomgaarden goed ontwaterd. In de winter hebben we in het algemeen weinig water op de bedrijven nodig en daarom moet het overtollige water zo snel mogelijk worden afgevoerd. Dat kan alleen als alle watergangen in en rond het bedrijf goed open zijn. Het is gewenst, dat greppels, sloten en drains prima in orde zijn, dus schoon zijn. Een goede ontwikkeling van de bomen is van grote betekenis om te komen tot een lonende fruitteelt.

— o —

Gedurende de wintermaanden moeten zeer belangrijke

ziektebestrijdingsmaatregelen

worden uitgevoerd, maar deze maand is nog niet de tijd waarop hiermede een begin wordt gemaakt. Hoewel dus in deze maand van directe ziektebestrijding geen sprake is, kunnen we toch op dit gebied nuttig werk verrichten, zij het dan ook vaak op indirecte wijze. Het zal namelijk bekend zijn, dat in oude min of meer verwaarloosde boomgaarden, waarin licht en lucht moeilijk tot de bomen kunnen doordringen, juist tal van ziekten en plagen welig tieren. Herhaaldelijk zien we nog boomgaarden en fruittuinen, die veel te vol staan. Er ontstaat dus tussen de bomen een vochtige atmosfeer, die onder andere de ontwikkeling van de schurftzwam bevordert. Dergelijke boomgaarden moeten een goede beurt hebben. Neemt dus snoeizaag, schaar of beitel ter hand en maakt flink ruimte door de overtollige takken te verwijderen. Desnoods doet U er twee of drie jaar over, als de operatie te groot mocht zijn om in één keer te verrichten. De takken met erge kankerplekken, gebroken of ingescheurde takken en dergelijke dienen te worden verwijderd. Hierbij moeten gladde wonden worden gemaakt, dus het gereedschap moet scherp zijn. Alle grote wonden moeten met een of ander wondafdekmiddel worden dichtgesmeerd. Als U dit werk verricht hebt, waarbij niet vergeten mag worden alle snoeihout zorgvuldig te verzamelen en uit de boomgaard te verwijderen, gaat U in de komende maanden januari of februari een fikse winterbespuiting toepassen en U zult zien, dat de bomen door de ondergane schoonheidskuur weer als verjongd te voorschijn zullen komen.

— o —

Naast het omschreven zeer nuttige werk in de boomgaard is de maand december uitermate geschikt om

de spuitmachine

eens grondig na te zien. Nog heel vaak zien we, dat, als de tijd van spuiten daar is, er nog wat aan de machine hapert, dat eigenlijk al eerder had moeten worden hersteld, doch dat tot nu toe nog in de slag was gebleven. Moeten er nieuwe onderdelen bij te pas komen, bestel deze dan zo spoedig mogelijk. Wie weet of ze wel direct verkrijgbaar zijn. Misschien moet er enige tijd op gewacht worden. Zorgt in ieder geval, dat Uw machine in prima conditie is, als U haar nodig hebt. Laat ook vooral geen water in de tank of koeler staan, want dan krijgt U bij vorst grote schade.

— o —

Deze maand eigent zich ook goed om

de hygiëne op het bedrijf

te verbeteren. Alle dode bomen en takken of vergane stutpalen worden grondig opgeruimd om later te worden verbrand. Het voorkomen, dat er zich vruchtlichamen van de zo gevreesde loodglanszwam op dit hout ontwikkelen is wel in de eerste plaats hiervoor een grondige reden.

Hoe vaak treffen we deze paarse vruchtlichamen niet aan, niet alleen op onze vruchtbomen, doch ook op de dode stompen van populieren en elzen heiningpalen enz. waarvan de sporen, als ze vrijkomen, zeer gemakkelijk worden verspreid en, als ze op een voor hun groei gunstige plaats komen, dat zijn vooral wonden, waar ze dus een klein beetje dood weefsel aantreffen, kunnen ontkiemen en zodoende weer uitbreiding aan de loodglansziekte kunnen geven. Daarbij komt, dat de bomen vooral tegen het einde van de herfst het vatbaarst voor infectie zijn, waarbij dan nog grote verschillen bestaan tussen de verschillende soorten en rassen onderling, wat betreft hun vatbaarheid voor de loodglansziekte. Volgens sommige onderzoekers hangt het verschil in vatbaarheid samen met de meer of minder snelle vorming van gom, bij welk proces waarschijnlijk in het hout stoffen gevormd worden, die de ontwikkeling van de zwam ongunstig beïnvloeden en in sommige gevallen kunnen doen tegengaan. De veronderstelling is dan ook gewettigd, dat de oorzaak van de zomerresistentie van pruimen bijvoorbeeld tegen de loodglansziekte is te zoeken in de koolstofassimilatie, die begint, wanneer in het voorjaar de bladeren zich ontplooien en langzamerhand aan intensiteit wint, naarmate de zonbestraling toeneemt en de temperatuur stijgt. Hoe vroeger in het voorjaar deze inzet hoe minder tijd de zwam heeft om schade aan te richten. De bomen maken jaarlijks dus een vatbare periode door, waarvan de lengte afhankelijk is van de tijd, die verloopt tussen het einde van de winterrust en de ontplooiing der bladeren. Herstel van de loodglansziekte zal dus te verwachten zijn bij die bomen, die voor de koolzuurassimilatie in de gunstigste omstandigheden verkeren. Een goede belichting en een goede ontwikkeling van het bladgroen zullen hiervoor dus noodzakelijk zijn.

— o —

Het is nu een mooie tijd om

een plan te maken

voor de in het komende jaar uit te voeren ziektebestrijding. Aangezien weldra het spuitseizoen weer aanbreekt, is het zaak tijdig te overleggen waarmede de winterbespuiting zal worden uitgevoerd. Denkt er aan bij het opmaken van het plan voor de winterbespuiting, dat U vanaf half januari de bessen en frambozen dient te bespuiten met vruchtboomcarbolineum. In jonge boomgaarden kan door vreterij van hazen en konijnen vooral bij sneeuw aan stam en takken grote schade aan de bomen worden toegebracht. Men kent allerlei middelen die we hier niet zullen opsommen. Alleen deze opmerking: maatregelen getroffen na de vreterij zijn beslist niet afdoende.

Het bewaarfruit

dient geregeld te worden gecontroleerd of het nog gaaf blijft. Fruit, dat tekenen van afleving wil gaan vertonen, dient terstond te worden verkocht. Levert geen totaal afgeleefd fruit af, want de handel kan daarmee ook niets meer doen. De bewaarplaatsen moeten goed worden bediend en dat wil dus zeggen, op tijd de luiken open voor het binnenlaten van koude lucht en ook weer op tijd de luiken dicht als buiten de temperatuur te hoog is. Dit zijn belangrijke zorgen, die er aan kunnen medewerken om het fruit zo lang mogelijk te bewaren.



„CEHA" patent dikkemest- en baggerpomp

FANTASTISCH



Oersolide constructie, capaciteit 48.000 liter per uur, grote opvoerhoogte.

Ook uitstekend geschikt voor

bevloeiingspomp

Te leveren met Diesel-, Benzine- of Elektromotor, en..... dit is zeer belangrijk, ook voor aanbouw op of aan uw tractor.

„CEHA" de eerste gemakkelijk vervoer- en verplaatsbare

zelfaanzuigende Dikkemest- en Baggerpomp

Geen betere leverbaar! Zegt het uw collega's!

Vraagt ze Uw leverancier of de fabrikant. Bestelt direct met opgave van levertijd om teleurstelling zoals verleden jaar te voorkomen .

HOUWELING

POMPENFABRIEK LUNTEREN

UTRECHT	ROTTERDAM	LUNTEREN
Leidseweg 1 - Tel. 21630	Rodezand 21 - Tel. 13570	Engweg 39 - Tel. 253 - 383



ÉÉN olie voor de HELE TREKKER...

lente, zomer, herfst en winter

BP tractor oil universal voor smering en hydraulisch systeem

GOEDGEKEURD voor FORDSON en FERGUSON

Benzine en Petroleum Handel Mij N.V., Frederikspleln 42-50, Amsterdam
Verkooporganisatie van The British Petroleum Cy Ltd.

AANGEBODEN in onberispelijke kwaliteit:

Hoogst. pruim en kers *f* 7,50; halfst. kers, appel en peer *f* 4,-; struik, spil en snoer appel, peer pruim en kers *f* 3,25; struik perzik en abrikoos *f* 4,-; struik rode, witte en zwarte trosbes 80 ct.; kruisbes 90 ct.; frambozen 20 ct.; Ital. pop., 2 m *f* 1,-; Can. pop., 3 m *f* 1,-; Liempdse wilg, 6 m *f* 1,50. Zend. remb. Vr. v. r k.

FIRMA DIRK PETERS Azn, Tielsestr. 65, Opheusden Tel. 234.



WIJ VRAGEN in een aantal plaatsen **EEN AGENT**

Wij bieden een **HOGE PROVISIE!**

voor onze reeds meer dan 50 jaar bestaande ZAADHANDEL en handel in BESTRIJDINGSMIDD.

*

Fa. C. v. d. MEIDE MIDDELHARNIS Postbus 6

SIROCCO TRAKTORWARMER

Model 1960

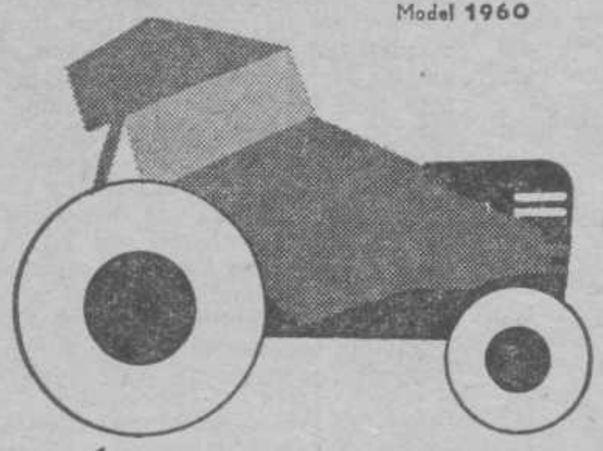

Beschut en warm!

- ★ ruim 40 % méér bescherming opzij!
- ★ ruimer zicht op de voorwielen!
- ★ gemakkelijker in- en uitstappen!
- ★ sneller te monteren!

Weer of géén weer,- met een „SIROCCO" **traktorwarmer** bent u vele jaren „onderdak", beschermt u uw gezondheid en uw traktor en kunt u dóórwerken!

ZUTPHEN Sirocco N.V. Telef. 06750-4979

Rubber stalvloeren

Rubber deuren voor varkenshokken

prima kwaliteit, in diverse lengten en breedten

1e keus ..... *f* 15.- per m²
2e keus ..... *f* 10.- per m²

Ook in TEGELS in diverse maten

RUBBER-CANVAS VERWERK. INDUSTRIE

Vraagt vrijblijvend monster en inlichtingen bij

L. KLINKENBERG - HOENSBROEK
Heisterberg 77 - Telefoon 994

STIJVE VARKENS of ACHTERBLIJVERS ?

Geeft ze door hun voeder regelmatig iedere dag

ALVOLINE
(wettig gedep.)
Kruiden, min., vit.

Waar niet verkrijgbaar zenden wij 5 kg franco per post als verrekenpakket voor *f* 3,60.

D. ALEWIJNSE & ZN.
Middelburg - Tel. 2329

ROMNEY-LOODSEN

11 x 30 m
NISSENHUTTEN
5 x 11 m en 7.60 x 11 m.
Ook leverbaar in andere lengten.
HOUTEN BARAKKEN
DIRECTIEKETEN
GOLFPLATEN
nieuw en gebruikt
ramen, deuren, houten schotten enz.

BOSMAN'S
HANDELSONDERNEMING
LANGENBOOM, N.-Br.
Tel. 0 8863 - 217

Uw grootvader en uw overgrootvader wisten al dat goedkoop duurkoop is.....

en dat geldt wel zeer bijzonder bij de aanschaffing van een **ELEKTRISCHE DIEPSTRAALKUIKENMOEDER!**
Een dergelijk apparaat, **mits van goede kwaliteit,** behoeft U slechts éénmaal aan te schaffen!
U voorkomt daardoor te hoge stroomrekeningen, risico bij de opfok, te weinig warmte, brandgevaar, enz.

NEEM DAAROM GEEN RISICO EN VERLANG EEN :

thermedo

met volledige fabrieksgarantie.

Prijs ..... f 43,-

Beschermrooster *f* 1,70.

Een Nederlands produkt met een wereldnaam!

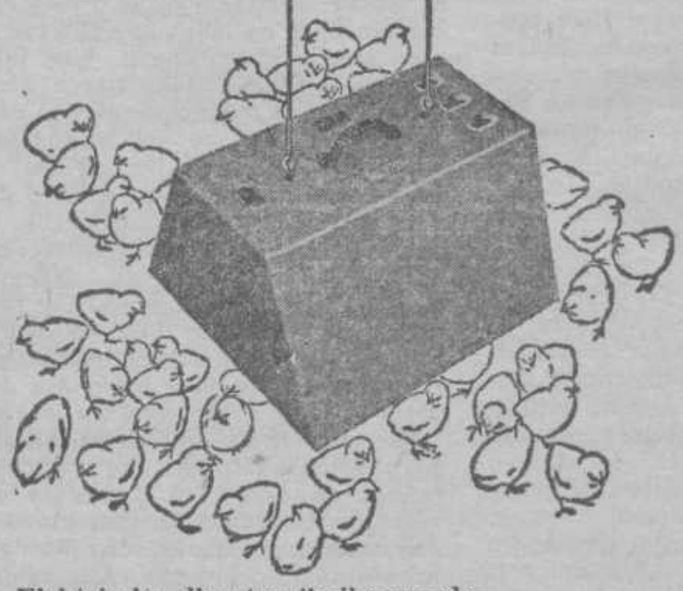

Capaciteit: max. 250 kuikens of twee stuks 600 kuikens.

Een THERMEDO onderscheidt zich van andere, zg. goedkopere merken door:

Elektrische diepstraalkuikenmoeder

- een grote, speciaal gevormde reflector van prima kwaliteit aluminium met groot reflectie-vermogen.
- glaswoldeken-isolatie tegen oververhitting.
- hittebestendige schakelaars van speciale constructie.
- roestvrije gegalvaniseerde kap, dubbel gemoffeld met hittebestendige lak.
- koperen oxydevrije contacten en geïsoleerde koperen bedrading.
- aparte ophangogen.
- vijfvoudige afleesbare schakelstanden.
- verwarmingselementen met speciale bevestigingsstrippen en hoge levensduur.
- verpakking in speciale kartonnen doos, dus na gebruik stofvrij opbergen.

Verkrijgbaar bij uw elektro-winkelier.

N.V. MACHINEFABRIEK „'s-HEERENBERG",
's-HEERENBERG - TELEFOON 0 8346 - 226.

BERICHTEN

Natte aardappelvezels voor door de droogte geteisterde bedrijven

De Provinciale Voedselcommissaris voor Gelderland deelt mede dat veehouders die te kampen hebben met een tekort aan ruwvoeder, in de gelegenheid worden gesteld natte aardappelvezels te betrekken.
Gezien het beperkte ter beschikking staande kwantum en het feit dat de aanvoer vanaf de aardappelmeelfabrieken het voordeligst in schepen van ± 100 ton kan geschieden, is de volgende wijze van distributie gekozen:
Veehouders, die interesse hebben, moeten hun bestelling zo spoedig mogelijk doen bij een erkende ruwvoederhandelaar of coöperatie. Voor zover de handelaar of coöperatie kans ziet of in combinatie met anderen een schuitje af te nemen, neemt hij de bestelling aan. Zo niet, dan dient de veehouder zich een andere leverancier hiervoor te kiezen.
De handelaar of coöperatie dient de lijst met bestellingen uiterlijk op 5 december bij de Pl. Bureauhouder, in wiens rayon hij woont, in te leveren. Na controle of de op de lijst staande veehouders voor de gevraagde toewijzing in de termen vallen, geeft de Pl. Bureauhouder aan de handelaar of coöperatie een aankoopvergunning af.
Per koe wordt maximaal een toewijzing voor 500 kg gegeven. De prijs van de aardappelvezels is ± *f* 1,25 per % droge stof, verhoogd met handelsmarge en vrachtkosten af fabriek. Het gemiddelde drogestofgehalte ligt op 10 tot 11 %.
De aardappelvezels kunnen worden ingekuild. Ze vormen een naar verhouding niet te duur ruwvoeder, hetwelk na geleidelijke gewenning door het rundvee goed wordt opgenomen.

Droge pulp-distributie voor door droogte getroffen bedrijven

De prov. Voedselcommissaris van Limburg maakt bekend:
Aan in ernstige mate door droogte getroffen veehouders zal half december 1959: melasse-pulp, op bestelbon, worden beschikbaar gesteld door de plaatselijke bureauhouders. Aanvragen hiertoe kunnen tot 2 december a.s. bij de plaatselijke bureauhouders worden ingediend of via de zaakvoerders aan de C.O.V.A.S. Deze melasse-pulp zal worden afgeleverd door de C.O.V.A.S. uitsluitend op bestelbonnen, welke moeten worden ingeleverd via de zaakvoerders aan de C.O.V.A.S. voor tijdige aflevering door de Coöp. Suikerfabrieken: Dinteloord en Puttershoek. De prijs per 100 kg, franco afdeling Boerenbond, zal ± *f* 28,— bedragen, inclusief zak (*f* 1,50). Aan in ernstige mate getroffen veehouders zal maximum 50 kg. melasse-pulp per stuks grootvee kunnen worden toegewezen.
Aanvragen, na 2 december ingediend, kunnen niet in behandeling worden genomen, aangezien het totale kwantum beperkt is. Na 5 december zullen de bestelbonnen aan de daarvoor in aanmerking komende veehouders worden toegezonden. Betaling van deze melasse-pulp uitsluitend aan de zaakvoerders van de C.O.V.A.S. bij aflevering.

Keuringen hengsten Nederlands Shetland Pony Stamboek

De minister van landbouw en visserij heeft goedgekeurd, dat de door het Nederlands Shetland Pony Stamboek voor 1960 te houden keuringen van tot dekking bestemde hengsten, welke in de stamboeken dezer stamboekvereniging zijn ingeschreven, zijn vastgesteld op 4 januari 1960 te Utrecht, 5 januari 1960 te Roermond, 6 en 15 januari 1960 te Elst (Gld.) en 7 januari 1960 te Vries.

Meer aandacht voor produktie-controle

Een van de belangrijkste pijlers, waar de ontwikkeling van onze veehouderij op rust, is de produktie-controle. Gegevens leren, dat van de ongeveer 1½ miljoen Nederlandse melkkoeien er 1 miljoen onder produktie-controle staan. Dit wil dus zeggen, dat de controleur van 2 van de 3 dieren regelmatig de melkgift weegt en er daarna een monster van neemt. Deze controle is verplicht voor leden van de K.I.-verenigingen en van de Fokverenigingen, de rest bestaat dus uit vrijwilligers, die terecht het belang van dit soort controle hebben ingezien.
Hoe mooi het voorgaande ook lijkt, er is toch nog een half miljoen Nederlandse melkkoeien, waarvan de melkproduktie nog niet wordt gecontroleerd en het is daarom geen overbodige weelde indien op het belang van de melkcontrole nog eens de aandacht wordt gevestigd. Een aardige bijdrage hiertoe is een wedstrijd, welke door een veevoederfabriek uit het westen des land dezer dagen is uitgeschreven en waarbij een koe, de „Marie 51" van het proefbedrijf „Delfland" als prijs wordt uitgeloofd. De bedoeling is dat de deelnemers aan de hand van de gepubliceerde melklijst en andere gegevens trachten de melkgift van deze koe voor de lopende periode te ramen. De wedstrijd is ontworpen in samenwerking met Ir. A. Schrooder, Rijkszuivelconsulent in algemene dienst voor het Zuivelvakonderwijs te Gouda, die ook deel uitmaakt van de jury en de heer J. M. Andeweg van de foken controlevereniging „Het Westland".

Nationale ploegwedstrijd 1959

In een vorig nummer plaatsten wij reeds een kort verslag van deze te Wanroy (N.-Br.) gehouden wedstrijd. Blijkens mededeling van de R.L.V.D. te Goes was de volledige uitslag als volgt:

1. W. A. de Lint, Zevenbergschenhoek, 408 pnt.
2. A. van Dijke, 's-Heer Arendskerke, 387 pnt.
3. C. van Maanen, Randwijk, 384 pnt.
4. M. F. Quaak, IJzendijke, 381 pnt.
5. Ph. Groeneveld, Aalsmeer, 379 pnt.
6. H. R. Dijks, Exlo, 373 pnt.
7. J. Laarakkers, Sambeek, 371 pnt.
8. W. Prenger, Gramsbergen, 359 pnt.
9. C. de Jager, Wolfaartsdijk, 358 pnt.
10. J. Terwissche-van Scheltinga, Emmeloord, 344 pnt.
11. J. Cappon, Zuidzande, 341 pnt.
12. A. Sturtewagen, Axel, 339 pnt.
13. A. Geelhoed, Kruiningen, 337 pnt.
14. W. Mesu, Arnemuiden, 332 pnt.
15. H. Jansen, Middenmeer, 327 pnt.
16. M. Jaspers, Ravenstein, 313 pnt.
17. Th. Jenneskens, Horst, 308 pnt.
18. M. C. Wisse, Kattendijke, 298 pnt.
19. D. Wolters, Wieringerwerf, 271 pnt.

Landbouwradiorubriek

In de serie causerieën over de agrarische sociale voorlichting spreekt op dinsdag 8 december a.s. van 12.20—12.30 uur over de zender Hilversum II mej. Dra. A. van Lierop, hoofd van de agrarische sociale voorlichtingsdienst van de Noord-Brabantse Christelijke Boeren- en Tuindersbond. De griendcultuur zal met medewerking van ir. W. D. Tuinzing, Rijkslandbouwconsulent voor de griend- en rietcultuur, in een korte reportage onderwerp van gesprek zijn aan het einde van de uitzending.

—o—

Vrijdag 11 december a.s. spreekt ir. L. F. Gijsbers, agrarisch-socioloog van de Overijsselse Christelijke Boeren- en Tuindersbond van 12.00—12.30 uur over de zender Hilversum II in de serie causerieën over de agrarische sociale voorlichting. De uitzending zal worden besloten met een reportage over stalventilatie, waaraan o.m. zal worden medegewerkt door ir. L. H. Huisman, directeur van het Instituut voor Landbouwbedrijfsgebouwen.

Friesland in de ether

Een reportage van de door de Bond van Coöperatieve Zuivelfabrieken in Friesland te Oudeschoot ontwikkelde methode tot verdere machanisering van de kaasbereiding werd donderdagavond uitgezonden voor de Nederlandse T.V. Ook vond uitzending plaats voor de T.V.-stations van de volgende landen: Zwitserland, Radio Télévision Français Paris, Algiers, Australian Broadcasting Commission, de commerciële T.V. in Australië (de G.T.V.), Canadian Broadcasting Corporation (Montreal), Spanje en Kyodo Japan. Voorts heeft de Nieuwsdienst van Radio Nederland Wereldomroep een reportage gemaakt in de Arabische, Engelse, Franse en Spaanse taal.

Aanvang broedseizoen legrassen 1959—1960

Blijkens mededeling van het Produktschap aan de fokkers en kuikenbroeders vangt ten behoeve van de aflevering van voor legdoeleinden bestemde kuikens aan boerenpluimveehouders het broedseizoen 1959/1960 zowel voor de fokkers als voor de kuikenbroeders ook dit jaar wederom aan op 1 december. Dit houdt dus in dat vóór 21 december a.s. geen voor legdoeleinden bestemde kuikens aan boerenpluimveehouders kunnen en mogen worden afgeleverd, aldus het Produktschap.

DIVERSEN

● Te koop: een in g. st. z. **LIJKWAGEN** met paardekleden; tevens een **HYDROFOORINSTALLATIE**, 200 l, merk Waterknecht, wegens aansluiting op de waterleiding, bij G. Wolbink, Radewijk I 114, Hardenberg. Telefoon 0 5238 - 271.

● **St.-Nicolaascadeau!** Nest Bl. Keesjes 8 w.; jonge Spaniels; Cern. Terrier 8 m., en andere s. Prijs billijk. - Dr. ten Boschstraat 12 te Goor. Telefoon 0 5470 - 393.

● **Te k.: 2 D. Herders**, teven, 23 wk. oud, met stamb. Te zien en te bevr.: J. Gelder, Engelanderholt no 20, Beekbergen.

● **Aangeb.: 1e kwaliteit klaver- en heidehoning**, bus à 5 kg resp. f 14,50 en f 18,50, franco. - G. W. Aaltink, N 51, Holten, telefoon 0 5483 - 565.

● Vrijgezel, woont m. moeder op eigen boerderij, Ned. herv., mooi huis en in bezit van auto, zoekt ernstige **KENNISMAKING** met net Meisje, liefst uit de boerenstand, leeft. 35-45 jr. Brieven onder nr. 65163 B., aan het bur. van dit blad.



„GRONINGEN"
DIRECTIE: LEOPOLD
UTRECHT
verzekert PAARDEN en RUNDVEE
Voor actieve agenten nog enkele vacatures

● Te koop: **7000 rode Mulden PANNEN**, à 10 ct. per stuk. - Afgehaald in Hoorn N.-H. - Telefoon 0 30-27427 's-avonds na 7 uur.

● Te koop: **6 Schotse Collies**, raszuiver, 8 wk. oud. D. Pelgrum, Kerkhofweg 17 te Warnsveld. Tel. 0 6750-3976.

● **Energieke vrijgezel**, r.-k., midden 40-er, opgewekt karakter, eig. veeboerderij, zoekt ser. kennismaking m. r.-k. meisje uit de boeren- of middenstand. Br. met foto, welke beslist op erewoord worden teruggez., onder nr. 64664 B., bur. van dit blad.

● Wegens omstandigh. te k. **Knop-accordeon**, 120 bass., m. registers, Maschero Fréres, van f 1275 voor f 800. Barchemseweg N. 75, telef. 0 6730 - 1377, Lochem - Barchem.

Prima JONGE HENNEN,

W. L. x W. L. x Reds, van 6½ m. oud, aan de leg, *f* 6 per stuk, van 5 m. oud *f* 5 per st.; alles prima waar; worden keurvrij huis geleverd. - P. v. d. ELZEN, Boonakkerstraat 22 - Oss - Telefoon 0 4120 - 3150.

Fertiphos, de voordeligste snelwerkende hooggeconcentreerde Fosforzure meststof.
Wordt geleverd in kristallijne vorm, waardoor een goede verdeling mogelijk is en de werkzaamheid optimaal zal zijn.
Bevat geen schadelijke ballaststoffen en geeft geen nadelige bodemreactie.
Een waarborg voor de opbrengst is een bemesting met:

FERTIPHOS

Bevat 40% Fosforzuur

in de vorm van dubbelkalkfosfaat (amm.citr.-oplosbaar)

Uw handelaar verstrekt gaarne nadere inlichtingen.

Praat er eens over

onder de koffie



er wordt in ieder nummer van „De Boerderij" wel een onderwerp aangesneden waarover te praten valt. Dat is het begin.



op de markt

Knoop er als Uw advies bij aan: „Ga dat blad ook lezen, ik wil je wel opgeven" en U hebt een prachtkans op een abonnee. Wij zorgen, dat U voor deze medewerking de

Speciale „BOERDERIJ"-KALENDER 1960

ontvangt. Een premie waarvan U een jaar lang plezier beleeft. U aangeboden door de

of bij de smid



Uitgevers-Mij. C. MISSET N.V. - Doetinchem

Aan de Uitgevers-Mij. C. MISSET N.V. - Doetinchem

U kunt noteren als nieuw abonnee op „De Boerderij":

naam: .....

plaats: .....

straat en no.: .....

opgegeven door abonnee:

naam: .....

straat en no.: .....

plaats: .....

Stuurt U mij als aanbrengpremie de kalender 1960.

Wil een kuiken een vitale hen worden, dan is een evenwichtige voeding noodzakelijk. Van alles genoeg en in de juiste verhoudingen.

In Wessanen's Volledige Opfokkruimels zijn alle noodzakelijke voedingsstoffen samen tot een „complete" kruimel geperst zodat het kuiken niet kan uitzoeken wat „lekker" is, maar eten moet wat goed is.

Daarom worden kuikens snel vitale hennen met

Wessanen's volledige Opfokkruimels

tot **in** de kruimel verzorgd.

Tot in de kruimel verzorgd!

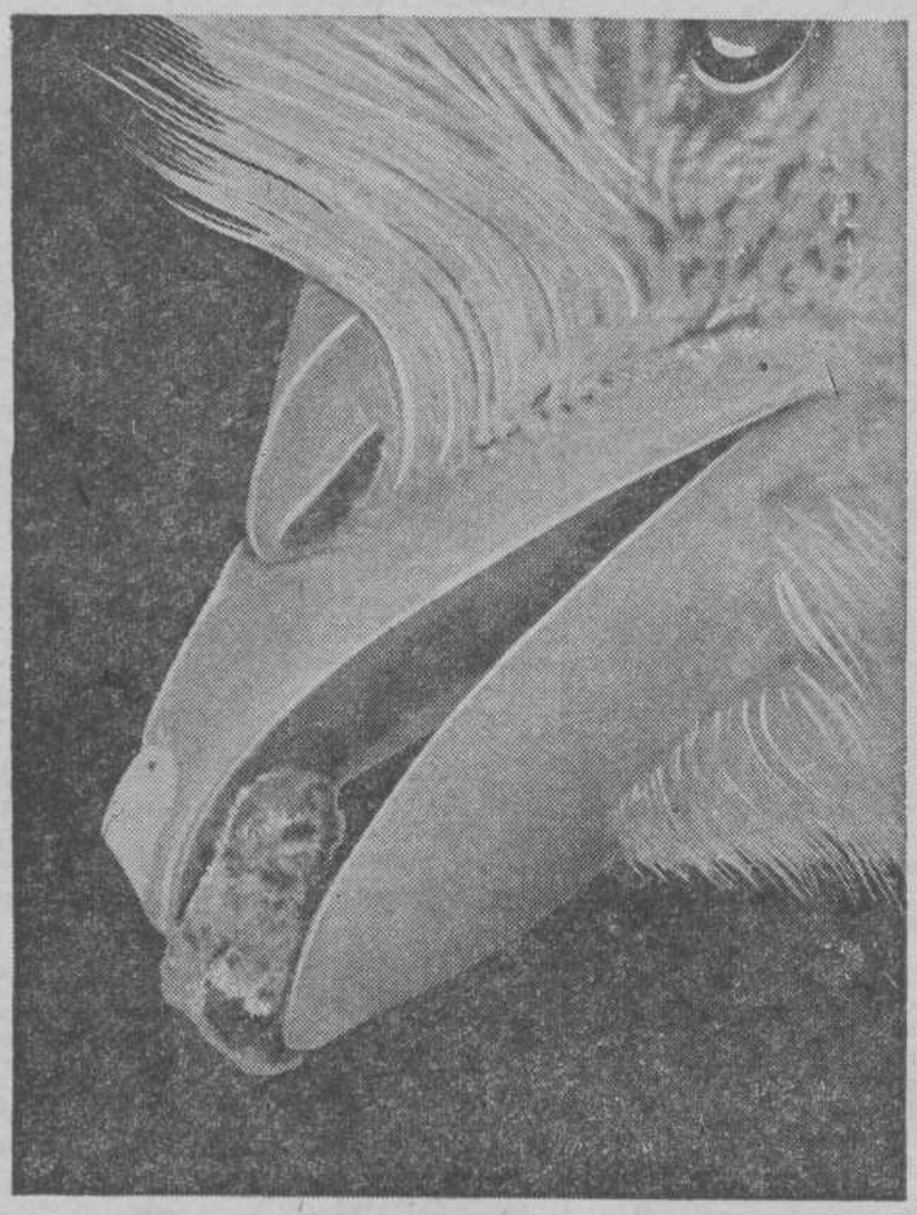

Met Wessanen's Volledige Opfokkruimels:

- 10-15 % betere groei
- gelijkmatiger koppels
- prima bevleesde en gespierde kuikens
- minder werk en minder morsen
- lagere voederkosten

WESSANEN WORMERVEER

„ZWOLLMIJ"
Zwolse Paarden- en Veeverzekering-Mij.
Gevestigd te ZWOLLE
Directie: Dr. C. BRANDS en H. L. BERENDSEN
Dierenartsen
Vaste premiën - Verzekering van jaar tot jaar

VEEKREDIETEN
GELDLENINGEN
VOOR VRIJE AANKOOP OF OP UW EIGEN VEE.
- Rente 6 %.

Veeverzekering niet verplicht.

ALKEMADE
ROTTERDAM Oude dijk 263 - Tel. 01800-112279

KUIKENS
BOVANS
GARANTIE-GAATJE IN TEENVLIES
W. L.
W. L. x R. I. R.
N.-H. x R. I. R.
W. L. x N.-H.

PLUIMVEEHOUDERS! Wenst U dit seizoen nog van de beste in ons land bekend zijnde legrassen op uw bedrijf? Bestelt dan BOVANS, liefst vroegtijdig. Deze behoren reeds jaren bij de top van de Nederlandse pluimveestapel. Hierbij hebt U na een lange constante leg nog een behoorlijk slachtgewicht. Speciaal adres voor de beste slachtrassen.
☞ Tevens actieve AGENTEN gevraagd.

Broederij 'De Driesprong', P. v. d. Steeg
KOOTWIJKERBROEK - Telefoon 3423 - 213.

C. DE JONG, in landbouwmachines
Hoofdweg 4, DE KWAKEL, telefoon 0 2977-5895,
biedt aan:
1 Bolinder Muntell combine MST 94
1 Massey Harris Combine no. 890
1 Massey Harris Combine no. 780
2 Massey Harris Combines no. 726
1 Pick-up-pers Massey Harris no. 701
1 Pick-up-pers New Holland no. 77
1 Farmall Cup tractor met maaibalk (hydr.)
1 Farmall H tractor.

POOTAARDAPPELEN:
div. rassen 25/28, 28/35, 28/40, 35/45, 35/50. Uw prijsaanvraag met vermelding ras en hoeveelheid zien wij tegemoet. - Fa. A. v. d. WAL, Postbus 23, HOOGEVEEN. - Telefoon 0 5280 - 2834.

TE KOOP:
Steyr, 32 pk, 800 uren gedraaid. Steyr 16 pk, met hydr. hefinr. Ford Dearborn, compl. met maaibalk. Alles in prima staat.
Allis Chalmers D 272, demonstratie-tractor, nieuw.
P. du Pau, Hoofdweg 42, De Kwakel
Telefoon 0 2977 - 5200.

TE KOOP:
Een DAVID BROWN TRACTOR, type 900 D, type 30 D. en 25 D. - Deze tractoren zijn in staat van nieuw en worden onder garantie v. zeer lage prijzen verkocht.
Aan hetzelfde adres 'n zelfr. B. M. COMBINE, type M. S. T. 93, een zelfr. M. H. COMBINE, type 890, en een getrokken CLAAS SUPER COMBINE. Deze combines verkeren in zeer goede staat.
J. F. Groenewoud - Nieuw-Vennep,
Venneperweg 677 - Telefoon 0 2546 - 389.

Fok- en Gebruiksvee

● Te koop: **2 beste volbl. kalveren,** oud-stamboek, n.l. Froukje 140, geb. 16-9-'58, Froukje 141, geb. 16-10-'58. Beste afst. en produktie. A. A. Jacobi, Nijega bij Drachten (Fr.). Tel. 05127-277.

● Te koop: een **prima fokstier,** oud 23 mnd., 76 pnt., V.: 86, M.: 82, M.M.: 80 p. Hoge prod. Te bevr. bij H. G. Elzinga, Easterein 7, Garijp, telef. 0 5117 - 247.

● **Te koop:** K.S.-koe, 81 p., kalftijd maart, pas gekeurd, bonte haarkleur, m. prima produktie. Tevens 'n 2e kalfs neurende koe, opbrengst als 2-j. - 4018 - 3,98 % vet - 315 d., d. g. m. Beide koeien oud stamb. en zonder gebreken. K. Winkel, Koekange Gem. De Wijk Dr. Tel. 05223-233.

● Te koop: **M.R.IJ.-stier,** 8 mnd. oud. V.: Boris 15535 R.P.S. Bekend om zijn beste produktievererving. M.: K.S. - G. J. Harkink, Lochem, Goorseweg 26.

Te koop:
goede gebruikskoeien
kalftijd februari en maart. Ab.vrij bedrijf, □ stempel. G. WEERTMAN, Nijeholtwolde, bij Wolvega. Telef. 0 5260 - 683.

● Te koop: een **2½-jarige volbloed merrie,** Belg. type, 1- en 2-spannig betuigd, mak en eerlijk. Bij: G. H. Peters, Goorsestraat G 29, Hengevelde bij Goor.

● Te koop gevraagd een goede 2de of 3de kalfs **roodblaarkoe,** met goede prod.-lijsten, kalftijd liefst dec., jan., vierk. stempel. - S. Voordouw Cz., „Zeldenrust" 176, Benschop, tel. 0 3477 - nr. 288.

● Te koop: **drachtig Shetl. Pony- en Merrieveulen.** Adres: Haaksbergseweg 4, Eibergen. Telefoon 313.

Te koop:
10 STAMB.SCHAPEN
gedekt door prima ram, bij G. C. KIKKERT, De Westen H 120, Den Burg, Texel.

Te koop enkele
STAMB.ENTERMERRIES
van prima afstamming, w.o. dochters van Leon van Moerkapelle, Nico v. Groede, Krack e.a.
Het zijn beste bruine, schimmel- of voskleurige paarden.
J. EELKMAN ROODA
De Wijk (Dr.)

● **Wie is geneigd om in loondienst 100 à 200 varkens te laten mesten?** Br. ond. no 64478 B., aan het bureau van dit blad.

● Te koop: **premiewaardig vosbles m.veulen,** stamb., Gldt. V.: Maarschalk, Keur Sgldt. M.v.: Diamant, pref. Sgldt. Tevens **enige beste Ooilammeren,** Texels st.b., van prima afstamm. Adres: P. Wonder, Kanaaldijk 63, Bergen, N.-H. Tel. 0 2201 - nr. 297.

● Te koop: **4 stieren,** van 8 tot 11 mnd. oud. Vlot inschrijvenswaard. Uit Swarte Sytse moeders. Prod. vererving Swarte Sytse a.v. 15 dochters als 2.1-j. - 4461 kg - 4,07 % 311 dg. - 181 kg vet. Te bevragen bij: C. G. de Kruif, „Grote Lage Weide" 92, Woudenberg. Telef. 03431-316.

● Te koop: **3½-jarige volbloed MERRIE,** Geld. type, zeer mak, zowel in tuig als onder zadel, met prima gangen. J. G. Florijn, M 61, Haarlo, gem. Borculo. Telef. 0 5456-257.

● Gevr.: **warmbl. hengst,** van 2½ jaar of ouder. Genegen te ruil. tegen Oldenb. E-klasse fokhengst. Aanb. onder no 65370 B., aan het bur. van dit blad.

● Te koop: een **2-jarige Ajax Merrie.** B. Nap, Buurtweg 3, Ederveen (Geld.).

H.H. Pluimveeh., opgelet!
23 december, a.s., levertijd:
MESTKUIKENS
zwaar soort, à *f* 15.- per 100 stuks, niet franco.
JONGE HENNEN
Wit x Hamps en Wit x Rood (prima gezond), 6 mnd. volle leg *f* 6.-, 5 mnd. *f* 5.-. Overal tegen ingeënt.
J. v. d. Heuvel, Rosmalen
Maliskampsestr. 40, Tel. 258

CONTACT gezocht
m. tuinders- en boerenzoons voor de **verkoop** van **groenten** en **landb.z., zaaigr.** en **pootaard.** Veel vraag naar zaden en taard. tengev. van de d. zomer. Haast U! De prijscouranten liggen klaar. **Serrarens Zaadhandel te Goes!**

NIEUW GEGALVANIS.
GOLFPLATEN

68 x 183 cm ...	*f* 4.95
68 x 244 cm ...	- 5.95
71 x 213 cm ...	- 5.95
83 x 183 cm ...	- 5.95
83 x 200 cm ...	- 6.95
83 x 213 cm ...	- 8.50
83 x 305 cm ...	- 12.50

FRANCO
BOSMAN'S
HANDELSONDERNEMING
LANGENBOOM, N.-Br.
Tel. 0 8863 - 217

Grote Bankinstelling
zoekt contact met veehouders
(én anderen!),
die voer en stalruimte over hebben voor 1 of meer koeien of ander rundvee, om hiervoor **GELD** beschikbaar te stellen.
Voor opstallers speciaal mestcontract.
Brieven worden gaarne tegemoet gezien onder nr. 64962 B., aan het bureau van dit blad.

Nieuws uit het Produktschap voor Pluimvee en Eieren – Tentoonstelling te Utrecht



In de laatstgehouden vergadering van het Produktschap voor Pluimvee en Eieren werd de heer H. H. Garrelds geïnstalleerd als opvolger van Ir. J. G. Tukker in diens functie als voorzitter van dit Produktschap. Onze foto toont het moment, waarop de waarn. voorzitter, de heer Kikkert (rechts) de voorzittershamer aan de heer Garrelds (links) overhandigt



Na afloop van de vergadering van het Produktschap voor Pluimvee en Eieren werd voor de eerste maal de voorlichtingsfilm „Vijf miljard eieren" in het openbaar vertoond. Deze film geeft een duidelijk beeld van de weg van het ei tussen producent en consument. Na afloop werden de medespelenden door voorzitter Garrelds gehuldigd





Te Utrecht werd dezer dagen de 51ste pluimvee-tentoonstelling met zakenbeurs van de Kon. Ned. Ver. „Ornithophilia" gehouden. Het nieuwste op het gebied van de pluimveehouderij was hier te zien. Hierboven een tweetal foto's van de vele stands van handel en industrie

HYBRIDENFOKKERIJ

IN BENELUX-VERBAND

't Is een hele mondvol, maar het is dan ook een uiterst belangrijk iets voor de pluimveehouderij in de Lage Landen. Een wetenschappelijk fokbedrijf dat voor ieder die om den brode eieren raapt van zeer groot praktisch nut kan worden. De "Hypeco" te Nuland bij Den Bosch, dat tevens een bedrijf in Poppel (België) exploiteert. De snelle ontwikkeling op pluimveegebied dwingt iedere pluimveehouder, groot of klein, zich te verzekeren van "uitgangsmateriaal" dat uitmunt door vitaliteit en produktievermogen. Zonder wetenschappelijke medewerkers lukt dat nooit. Dank zij het samengaan van verschillende organisaties - Centraal Bureau, C.I.V., N.P.F., Belgische Boerenbond - kan ook het kleinste bedrijf profiteren van het onderzoekingswerk dat door een staf van eigen specialisten wordt verricht. Hier hebt U dus weer een sprekend voorbeeld van wat coöperatie voor de moderne boer inhoudt: **samengaan, om** nu en in de toekomst, **zelf sterk te staan.**

60 jaar samen sterk!

Nationale Coöperatieve Aan- en Verkoopvereniging voor de Landbouw
"CENTRAAL BUREAU" G.A. ROTTERDAM



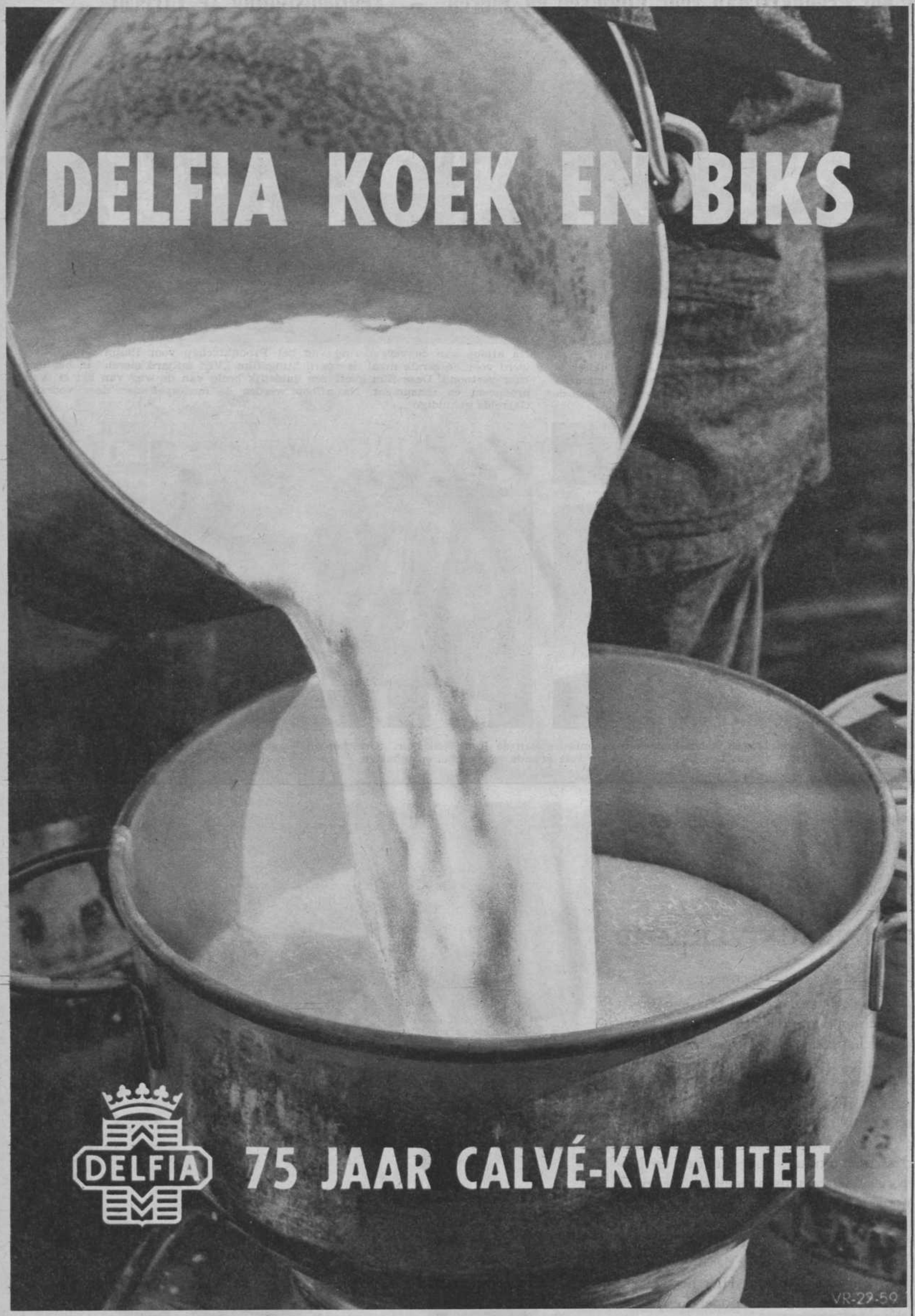

Met „Goudland" ploegen is 'n genoegen !

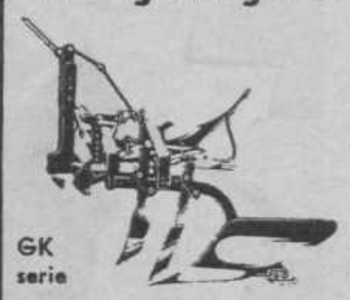

GK serie

Eénscharige kantelploegen

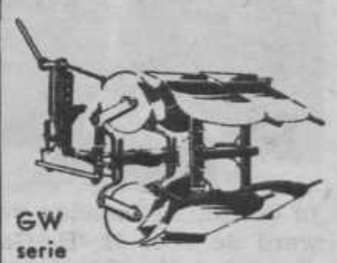

GW serie

Één- en tweescharige wentelploegen

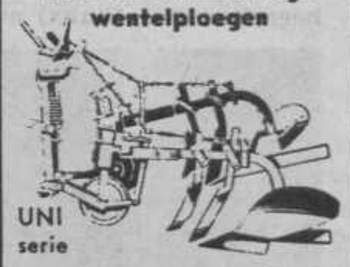

UNI serie

Één- en tweescharige tweewegploegen

„GOUDLAND" Nederlands grootste speciaalfabriek van tractorploegen en cultivatoren

„Goudland"

ECHT (L.), Tel. 04754-431

Gecreosoteerde Palen

leveren wij in elke lengte en dikte onder volledige garantie. Franco door geheel Nederland en België. Vraagt onze volledige offerte; speciale prijzen voor handel en coöperaties.

C. VAN DEN BOGERT

Rondhouthandel

HEDEL · Tel. 298-04199

Provita
PLUIMVEE
PRODUKTIEF
VITAAL

FRANKRIJK

WIJ VERHUIZEN naar Frankrijk met gezin, meubilair en landbouwwerktuigen. Zonder moeilijkheden. Vraagt prijsopgave!

H. L. BUS

LAREN, N.-H. · Tel. 3387

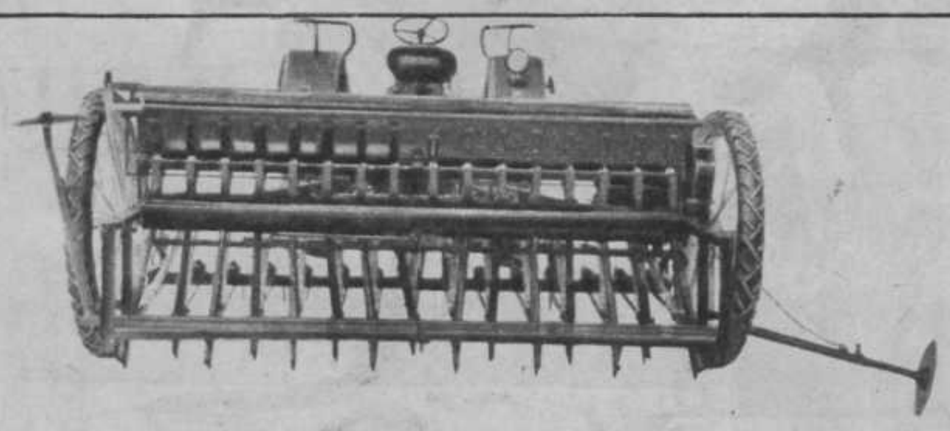

EEN ZWEEGERS PRODUKT

Keuze uit meer dan 15 typen voor paard en/of tractor.

BOZET ZAAIMACHINE

Onbeperkt aantal uitzaaimogelijkheden door middel van traploze versnelling — alle soorten zaad van grote bonen tot klein knollenzaad kunnen uitgezaaid worden — Uitgerust met stabiele kouters — Door middel van gewichten of tegengewichten kan zowel diep als ondiep gezaaid worden.

BOZET BENUT ELKE M² VAN UW LAND

Koninklijke Handelmaatschappij

v/h Boeke & Huidekoper N.V.

De 16e gecombineerde Fokpaardendag te Haps

't Was ditmaal heel druk in Haps, want deze fokdag die, voor wat de pony's betreft, de naam heeft de grootste en beste te zijn in den lande, vrijwel alles bijéén brengt wat in oostelijk Brabant aan warmbloedmateriaal te vinden is en die een collectie trekpaarden voor 't voetlicht brengt, die zelfs fokkers en liefhebbers uit Zeeland en andere provincies doet over komen, is langzamerhand geworden een paardengebeuren van de eerste orde. Dat wordt duidelijk als we zeggen dat het totaal der aanwezige paarden de 600 dicht zal hebben benaderd. Hierbij dan ook inbegrepen de voor deze fokdag gebruikelijke nakomers, in de trekp.afdeling wel zo'n 50. Respectabele, indrukwekkende aantallen en met een dienovereenkomstige belangstelling, waardoor het druk was, heel druk, op het toch uitgestrekte en mooie terrein, waarover men de beschikking heeft.

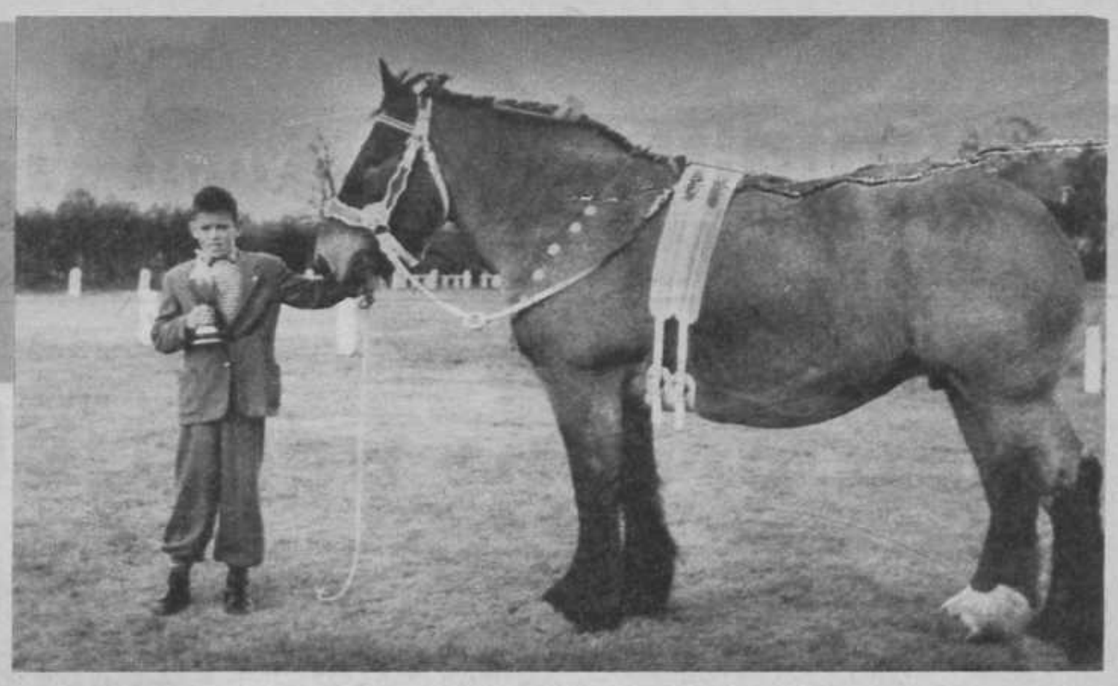

De ere-kampioenmerrie der trekpaarden te Haps: Mia van de Retraitehoeve K 54591. V.: Costaud de Marche K 2322. Eig.: J. L. Hermanussen, Beers (N.-Br.)

We zijn met veel genoegen in Haps geweest, dit enerzijds door de goede dingen die we al noemden, anderzijds door de perfecte regeling, waarover in dit geval niet te licht mag worden gedacht en door de zeer gastvrije ontvangst. We hebben, in het verleden, wel eens kritiek gehad op zekere onderdelen van deze grote fokdag in het Land van Cuijk, maar nu er alle reden is lof toe te zwaaien aan hen, die in Haps aan de touwtjes trekken, aarzelen we niet ook dát te doen.

Ons verder bepalend tot de **trekpaarden** zij allereerst opgemerkt, dat vooral de jeugdklassen een beste indruk achterlieten. Hier wordt al enkele jaren een steeds toenemende verbetering geconstateerd, al willen we niet verhelen, dat zekere nagekomen versterkingen van elders het gemiddeld kwaliteitspeil soms belangrijk opvoerden. Vooral bij de jaarlingmerries was de strijd om de hoogste plaatsen even zwaar als interessant en het waren meestal veelbelovende veulens, die elkaar de eer betwistten. Niet zelden waren 't dan minieme kwaliteitsverschillen of een persoonlijke smaak, die de doorslag gaven.

Merrieveulens

Grote maat: Goede klasse met als uitblinkende kop: Joke v. d. Wittebrug, d. Nico van Kapelhof, van W. P. H. v. Kempen, Boxmeer. Goed en zwaar, uit een beproefde combinatie; kampioenschap! 2. Gerardientje v. Bouwlust, d. Max v. d. Zuidrand, van G. v. Vugt, Maren. Zwaar en grof met regelmatig gelijnd koffer; moet nog wat resoluter in de standen worden. 3. Margriet v. Rijkenbeek, d. Castro v. Vogelenzang, van M. de Wit, Volkel. Breed, soortig, met goed korpus en wat weinig hak.

Idem, middenmaat: Interessante rubriek met als eerste Tosca v. Boegheym, d. Max van Dijkzicht, van A. J. v. Dieten, Beugen. Extra type, diep, breed en grof; best gespierd; nog wat onzeker in de standen. 2. Sonja van Luchen, d. Costaud van Soesterhof, van J. L. Hermanussen, Beers. Wat recht in het achterbeen maar goed in fundament met type en snit; indien eerste had daarop niemand gemotiveerde aanmerkingen kunnen maken. Derde een veulen met type en lijnen, diep, vóór vrij goed en met een goed geplaatst fors achterbeen, waaraan overigens een grote zwelling die aan mouw doet denken. Jammer van een veulen als dit maar dergelijke late men liever thuis. Uitsluiten van bekroning was hier nodig geweest. Blijkt alles later mee te vallen, dan is het voor primering nog vroeg genoeg. Op 4. en 5. goede, snittige dochters van Max v. Dijkzicht, resp. van Pijnenburg te Escharen en Bens te Mill.

Idem, kl. maat: Mooie collectie aan het hoofd waarvan een best, jong veulen: Marie v. Kammerberg, d. Max v. Dijkzicht, van Bens, Mill. Geblokt, met gespierde benen, ras en lijnen. 2. Roza van Heuf, d. Antoon v. Boomhof, van C. A. v. d. Boogaard, Beers. Heel mooi vrouwelijk type, in schoft en schouder wat weinig geprononceerd, vóór ongeveer recht, grof en met mooi achterbeen. Op de derde plaats Germientje van Ossenbroek, d. Gamin de l'Eaugrenée, van G. Stroeken, Beers. Extra korpus, kort, diep, breed en zwaar, veel soort, fel gespierd, spronggewricht wat kort. Verder een klein, beknopt tweelingveulen met type en beste benen d. Nico van Kapelhof (v. d. Bosch) een goed gelijnd in kruis wat recht maar verder typisch veulen d. M. v. Dijkzicht (Hermanussen) en een goede dochter van Gamin vnd, regelmatig en typisch, met goed beenwerk (Stroeken), welk veulen, wat ons betreft, zonder bezwaar een paar plaatsen hoger had kunnen eindigen.

Hengstveulens

Gr. m.: 1. Max van Overloon, d. Max v. Dijkzicht, van W. Bens, Mill. Uit de 15-jarige elitemerrie Marie van Bombo; goed lichaam, niet te fel, ruim voldoende formaat overigens en minder typisch in hoofd. 2. N.N., d. Max v. d. Zuidrand, van L. v. Vugt Maren. Goed soort, grof; ongeveer van dezelfde kwaliteitsklasse als de vorige. 3. Max v. d. Tarpot, d. Max v. Dijkzicht, van M. M. Kuypers, Escharen. Vóór wat scheef, maar verder nogal opvallend in de rij; veulen met soort, lijnen en beenwerk. *Idem, kl. maat:* 1. Kobus van 't Hoeveslag, d. Max v. Dijkzicht, van W. Bens, Mill. Lekker veulen met soort, lijnen en aardig beenwerk, kruis even kort, het hoofd zagen we liever wat mannelijker. 2. Max. d. Max v. Dijkzicht, van P. de Kleyn, Langenboom. Extra type, rug wat laag, bevredigend beenwerk. Redelijk goede verzameling hengstveulens, echter zonder uitblinkers. Niet te zeggen valt wie het 't verst zullen brengen.

Eénjarige merries

Gr. m.: Niet de beste van de drie rubrieken in deze jaargang. 1. Mia van het Laar, d. Costaud v. Soesterhof, van J. L. Hermanussen, Beers. Extra ruim en moederlijk gebouwd, met lijnen, in voorhand wat gedrukt en niet fors genoeg onder de voorknie, achterbeen best. 2. Nicolien van Hermien, d. Nico v. d. Boterpad, van M. Jacobs, Vortum. Minder vrouwelijk, grof, wat nauw vóór, met meer expressie in het voorbeen, maar minder goede achterhand dan de eerste; de rollen waren één week tevoren precies omgekeerd. 3. vosschimmelmerrie d. Max v. d. Zuidrand, van G. J. Toonen, Maren. Pracht type, best gebouwd en gelijnd, grof en gespierd, voorbeen wat gewoon, is tekortkomend in stap, draf goed.

Idem, middenmaat: 1. Alice van Hoekhof, d. Max v. d. Zuidrand, van H. v. Oers, Alem. Kampioenschap. Best veulen met soort, lijnen, goede benen en gangen en de juiste beharing. 2. Fanny van Lith, d. Max v. d. Zuidrand, van G. Baars, Maren. Goedsoortig, zwaar en grof, best gespierd, vóór niet helemaal precies. 3. Fientje van Ossenbroek, d. Fifils du Château, van G. Stroeken, Beers. Mager, diep, volumineus, typisch en vrouwelijk, met fijne hals en goede benen en gangen; een kleine correctie vóór kan de goede indruk nog doen toenemen. Had o.i. ook tweede mogen staan. 4. de zeer massieve gebeende en gespierde Maxilie van de Cabenter, d. Max van de Zuidrand, van G. J. Toonen, Maren. Vijfde een beste N. v. d. Kruisschot, (Van Driel); diep, met soort, snit, goed beenwerk en actie.

Idem, kl. maat: Goede categorie. 1. Artista v. h. Moleneind, d. Max v. d. Z'rand, van J. H. van Mook, Alem. Diep, met best koffer, hals wat kort, beenwerk en gangen correct. 2. Emma van Heikant, d. Max v. d. Zuidrand, van G. J. Toonen, Maren. Mager veulen met veel garnituur, croupe wijkt wat af, sterk in bovenlijn, best in de benen. 3. Hersa v. Kammerberg, d. Certain v. d. Kolk, van W. Bens, Mill. Vrouwelijk met lijnen en goed beenwerk, even week gekoot. 4. Liza uit de Brabantstraat, d. Bruno v. 't Hof, van T. Verwegen, Volkel. Diep, rug wat laag, vrouwelijk type, achterbeen niet sterk genoeg.

Tweejarige merries

Gr. maat: 1. Fifilsia van Sisca, d. Fifils du Château, van M. J. Swarts, Oploo. Grof van beenwerk, veel formaat, fel gespierd, soort goed, maar met bemerkingen inzake bouw, voeten en gangen. 2. Jenny, d. Costaud de Marche, van G. A. Willems, Beers. Goed paard met beste lijnen, diep, niet overgrof, goed in de voeten en uiteraard wat sabelbenig. 3. Mirza van Karel, d. Karel van Albert, van C. Blom, Haps. Paard met beste stap, soort en spieren. *Idem, middenmaat:* 1. Annie van de Achterdijk, d. Certain v. d. Kolk, van J. C. Arts, Mill stapt wat eigenaardig, maar heeft goed gevormde zware benen, forse spieren, een fraaie hals en voorhand en een goede draf; best gelijnde merrie met adel; o.i. gemakkelijk kampioene der tweejarigen. 2. Mirza, d. Antoon v. Boomhof, van Kind. G. Jans, Langenboom. Best laag paard, diep en soortig met mooie voorbenen en beste draf, het spronggewricht kon wat ruimer; het hoofd mist de juiste expressie. 3. Charlotte, d. Carlo v. d. Melo, van J. v. Driel, Uden. Best, diep koffer, type extra, voorknie wat teruggeslagen.

Driejarige merries

Gr. maat: 1. Margo v. Slootdorp, d. Carlo v. d. Melo, van P. W. Peeters, Weem. Ook wat hol voor, maar tevens bestsoortig, diep en vlot; in N.-Holl. geboren. 2. Astrid v. Trent, d. Antoon v. Boomhof, van C. Huibers, Zeeland. Met beste, zware benen maar wat weinig singel. 3. Loes van Well, d. Costaud de Marche, uit de uitstekende Sjanneke van Well, van Th. v. d. Donk, Keent. Extra volumineus korpus, met goede voeten en draf, maar te weinig benen. *Idem, kl. m.:* 1. Ant van Stad Zaandam, d. Marc van de Liter van F. v. d. Wijgert, Alem. Massaal en massief, met type, diepte en uitdrukking, wat nauw voor in stap, draf goed; óók een N.-Hollands fokprodukt; beste merrie. 2. Els v. Nico, d. Nico v. Boterpad, van M. Reynen, Langenboom. Ruim gebouwd, breed en moederlijk. 3. Roza van de Graafseweg, d. Nico v. Ulft, van J. Hendriks, St. Agatha. Aardig, soortig paard.

Merries van 4—8 jaar

Gr. m.: Vijf eerste premies. 1. Mirza v. Nico, d. Nico v. Geverik, van J. v. d. Linden, Mill. Bekend paard, geblokt, mals, gebeend en gespierd, even open in front. 2. Nelly v. Costaud, d. Costaud de Marche, van W. J. Klaassen, Stevensbeek. Mooi, met lange lijnen en soort, goed in voeten en gangen; vóór een klein foutje. 3. Nelly v. Alex, d. Alex v. Heille, van A. J. v. Dieten, Beugen. Goed, vlot, voldoende volumineus paard, bevredigend van type. 4. Sarina v. Veldzicht, d. Guido uit de Kluis, van A. J. v. Dieten, Beugen. Niet recht vóór maar grof en gespierd, compact en van zwaar kaliber, voeten extra, van prima bloedvoering. 5. Nicolien v. Kasteelhof, d. N. v. Beek, van N. Strik, Beugen. Goede merrie met afmetingen. *Idem, kl. m.:* 1. Sara, d. Costaud, van Van Lanen, Westerbeek is een lieve verschijning met soort, lijnen en gangen; beenwerk goed, iets hol. 2. Paula, d. Certain van Hermine, van L. Hermanussen, Mill. Grof, gespierd, met soort en lijnen; niet helemaal correct in de standen. Wat meer klasse en hardheid heeft 3. Liza v. d. Lageheide, d. Antoon van Boomhof, van Gebr. Janssen, Gassel. Iets toontreder, mager, vrouwelijk met uitstekende lijnen, goed beenwerk en beste gangen. Deze had naar veler en ook onze mening zonder enig bezwaar de tweede plaats mogen bezetten. 4. Honda v. Ossenbroek, D. Honved I, van G. v. Haren, Beers. Grof en massief, goed type: 't onedele hoofd valt wat uit de toon. 5. volle zuster van de latere kampioene, uit de enorme Josephina v. d. Hiersenhof, van Stroeken, Beers. Afstamming best, ook wel vlot en gelijnd, maar er hapert nog wat in beweging vóór. Overigens goede klassen met waardevol materiaal voor de fokkerij.

Oudere merries

Geen grote groep. 1. Sarina v. Monnikenhof, d. Nico van Ella, van N. Strik, Beugen. In de middenhand wat tekortkomende, formidabele merrie met forse schouder en een wat hellende achterhand, grof en gespierd, wat open in de hakken, redelijk goed in draf. 2. en 3. dochters van de nat. res.-kamp. Herseur v. Ploegshof, resp. van Van Haren te Beers en Wed. de Kleijn te Gassel. Ondanks tekortkomingen in onderdelen, goede, typische merries.

Merries met afstammelingen

Eerste werd Hersa van Steenhuis, d. Herseur van Haleshof, van W. M. Bens en Zn. Mill. Mooie collectie van een mooie moeder; één driejarige goedgekeurde zoon, een goede éénjarige merrie en een goed merrieveulen. Max van Dijkzicht, 4-jarige Brabantse kampioen, in goede vorm getoond, óók van Bens en Zn., kreeg een tweede provinciale prijs met een collectie dit jaar geboren veulens. Deze maakten als groep een goede indruk door hun type, zware benen en lijnen. Enkele waren niet helemaal secuur vóór maar in welke groep vindt men die niet? Eén veulen deed afbreuk en zouden we door een beter vervangen hebben.

Mia v. d. Retraitehoeve, d. Costaud, van J. L. Hermanussen, Beers, eerste der merries van 4—7 jaar, middenmaat; zwaar, met diepte, wat veel hals en mooie, lange lijnen, iets sabelbenig, voldoende grof, met beste voeten en actievolle, zij het niet geheel vierkante gangen, werd evenals in 1958 **kampioene**. Reserve: Sara, van H. van Lanen, waarbij zij opgemerkt dat beide halfzusters van vaders zijde, ook in de vrouwelijke lijn aan elkaar zijn verwant. De driej. Ant van Stad Zaandam gaf goed partij. De weersomstandigheden lieten op deze buitengewoon geslaagde fokdag niets te wensen over na een morgen met wind en regen.

C.

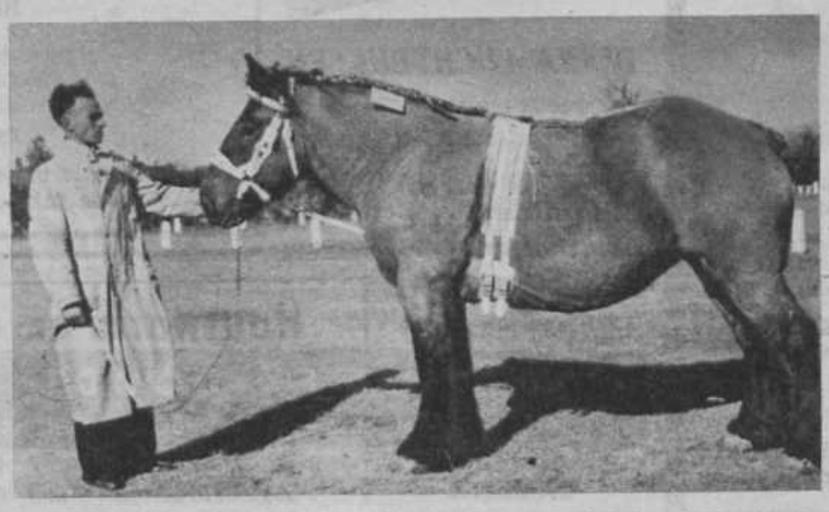

Ant. van Stad Zaandam, 1c prijs trekpaardmerries van 3 jaar, op Fokdag te Haps. V.: Marc. v. d. Liter. Eig.: F. v. d. Wijgert, Alem.

HOOGHIEMSTRA voor VEE- en PLUIMVEEVOEDERS

UTRECHT - TELEFOON 030 - 11830

Een pracht bedrijf

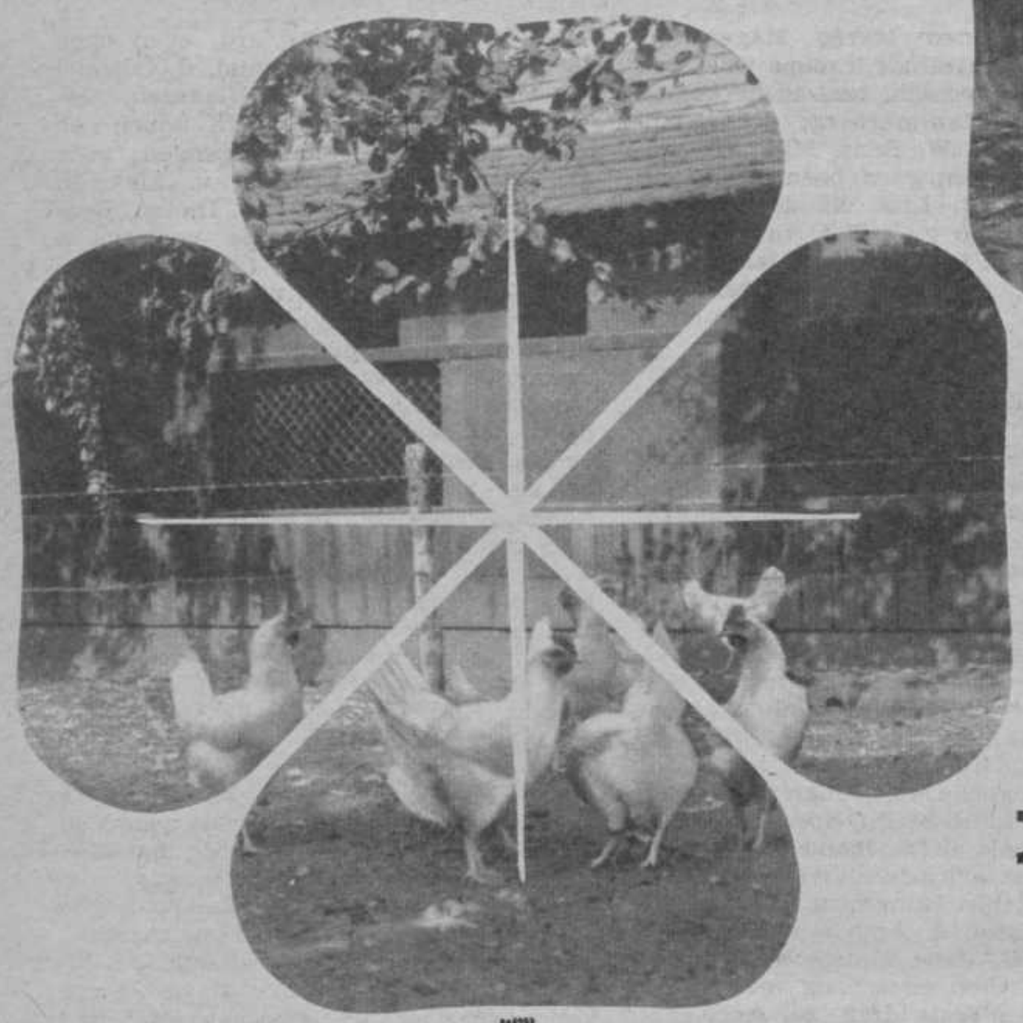

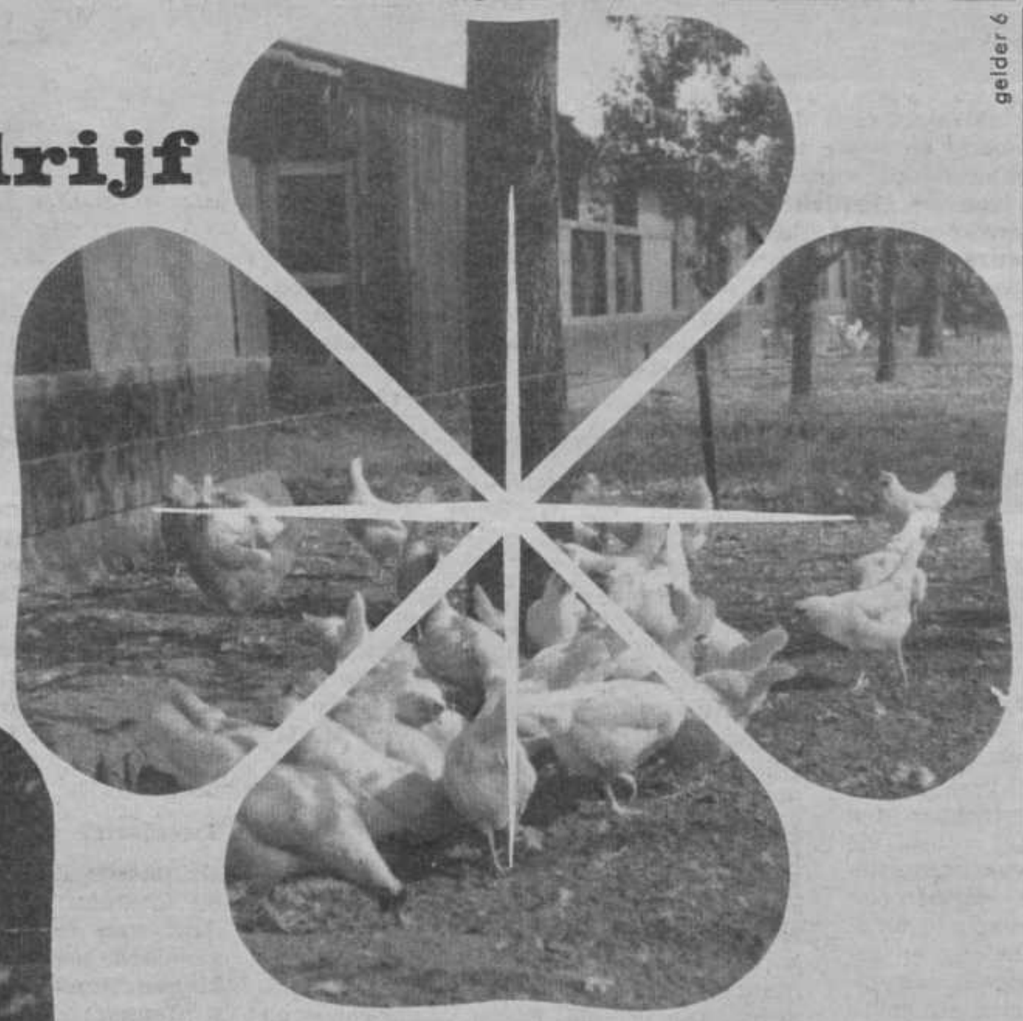

gelder 6

met pracht kippen!

Dat is het oordeel van de familie Kersten uit Sevenum

„Vorig jaar hadden wij tot 90% produktie van het koppel, dat we op 19 februari 1958 kregen, en dit jaar nog 70%! Enorm, die leg! Mooie, zware eieren. En een zeer laag voerverbruik. Sterke kippen zijn het en niet gevoelig voor ziektes. Werkelijk een pracht hen, die Hy-Line."

Reeds vanaf 1936 wordt de basis van het HY-LINE fokprogramma gevormd door het inteelthybride-systeem en sedert enkele jaren aangevuld met de toepassing van het bloedgroepenonderzoek. Het feit, dat de HY-LINE fokbedrijven **als eersten** daadwerkelijk hun programma op praktijk èn op wetenschap baseerden, stelt hen thans in staat, de pluimveehouders ieder jaar over de

ALLERNIEUWSTE EN MEEST VERBETERDE HY-LINE KIP

te laten beschikken. Een **Nederlands** praktijk-onderzoek op 891 bedrijven toonde aan:

gemiddelde leg: 279 eieren per hen

PUBLICATIE VAN HY-LINE NEDERLAND TE MILHEEZE

HY-LINE kuikens worden uitsluitend verkocht:

- voorzien van een HY-LINE vleugelmerk
- vergezeld van HY-LINE garantiecertificaat
- door de erkende HY-LINE broederijen
- als hennekuiken tegen de vastgestelde prijs van f 2,25

Hy-Line

Wereldverkoop 1959: 70 miljoen HY-LINE kuikens

VRAAGT INLICHTINGEN BIJ DE ERKENDE HY-LINE BROEDERIJEN EN HUN WEDERVERKOPERS

Nieuw

FORZA ROTELLA

Centrifugaal Kunstmeststrooier

De eenvoudigste en meest nauwkeurig strooiende werpradstrooier voor aftakas-aandrijving.

STROOIT ALLE KUNSTMESTSTOFFEN



Een Zweegers produkt

- Roterende trechter
- Driearmige roerder
- Stilstaande schraper
- Lage trechter
- Grote trechterinhoud
- Verchroomde schoepen
- Zes strooiarmen
- Nauwkeurige afstelling
- Aftakasaandrijving
- Snaaroverbrenging
- Driepuntsophanging
- Gemakkelijk demonteerbaar
- Laag eigen gewicht
- Diverse toebehoren

f 485.-

Koninklijke Handelmaatschappij

v/h Boeke & Huidekoper n.v.

KIPPENHOKKEN



1e soort zw. vurenhout g.g. met rabat. Dak: asbestgolfplaten, o.a.

	Op maat (zelf timmeren)	In schotten :
5 x 3 mtr.	f 470.-	f 550.-
6 x 4 mtr.	f 590.-	f 715.-
10 x 5 mtr.	f 1020.-	f 1180.-
6 x 20 mtr.	f 2200.-	f 2550.-

Fundering: 2.50 p. m. Lessenaarsdak 8 % goedkoper. Schuifglas: 8 % goedkoper. **Franco** door heel Nederland. Tegen kleine vergoeding geplaatst.

Verder alle **HOUTBOUW.**

HOUTINDUSTRIE „PRIVIKO" - VAN DER VINNE & ZONEN
Tel. 05498 - 241, na kantoortijd 517 - **Vroomshoop**



DIANA LUCHTBUKSEN

reeds vanaf f 15.-.
Gelll. prijscour. op aanvr.

„ONDER DE LINDEN"
Pretorialaan 26 - **Rotterdam**



Rijwielen en Wasmachines



Als U die bij ons aan de fabriek bestelt, krijgt U zelf die **20 % KORTING** op normale winkelprijzen.

Vraagt gratis prijsc. aan **HAAS Fabrieken, Dordrecht** tel. 6362 (de fabr. die rechtstreeks a. d. partic. levert)

ZWEEDS HARDBOARD

SPOTGOEDKOOP

EN TOCH HET BESTE !

200 x 51 cm ... f 1.65 p. pl.
122 x 61 cm ... f 1.25 p. pl.
153 x 122 cm ... f 3.25 p. pl.
214 x 122 cm ... f 4.57 p. pl.
244 x 122 cm ... f 5.25 p. pl.
275 x 122 cm ... f 5.88 p. pl.

Franco bij f 50.- afname.

LATTEN

scherpe prijzen.

H. B. VAN WIJK Jr.

ALPHEN a. d. Rijn

Tel. 0 1720 - 2387

Wij spuiten tegen **Houtworm en Boktor** met Insect-ex

INSECT-EX DOODT ONMIDDELLIJK

en is onschadelijk voor metalen, schilderwerk, stoffen, etc.

25 JAAR GARANTIE | **v. BUUREN - LEIDEN** Soembastraat 63 - Telef. 01710-31559 | 25 JAAR GARANTIE

Betekenis van het Trekker Service Reglement voor de boer

TOT OP HEDEN EN IN DE TOEKOMST

Sinds de inwerkingtreding van het Trekker Service Reglement in juni 1957 zijn uit den aard der zaak heel wat ervaringen met dit reglement opgedaan. Het leek ons wenselijk deze ervaringen eens aan de praktijk mede te delen, mede omdat wij van mening zijn dat hieruit voor de toekomst waardevolle adviezen aan de praktijk kunnen worden getrokken. Alvorens echter aan een overzicht over de eerste twee jaar werking van het Trekker Service Reglement te beginnen, is het wellicht goed nog even de grondprincipes op te halen.

Doel en werkwijze

Het doel van het Trekker Service Reglement is destijds geweest betere verhoudingen te scheppen tussen kopers en verkopers van trekkers. Deze verhoudingen toch waren vaak minder bevredigend, ze zijn dat ook nu nog wel eens. Vooral bij minder bona fide zaken wordt het in zo'n geval met de technische nazorg van de trekkers niet zo nauw genomen. De belangstelling is vooral gericht op de handel, waardoor de verplichtingen als goed technisch bedrijf op het platteland in het gedrang komen.
Om hierin verbeteringen te brengen hebben de georganiseerde landbouw en de georganiseerde handel destijds samen een uniform reglement opgesteld, waarin o.a. de verplichtingen van de leverancier ten aanzien van zijn technische functie op het platteland zijn vastgelegd. Door bij elke verkoop van een trekker een exemplaar van dit reglement als onderdeel van het contract te laten dienen hoopte men de leverancier te binden tot een goede nazorg. Alleen „toegelaten" bedrijven, d.w.z. bedrijven die bij neutrale controle technisch in staat mochten worden geacht een goede service te verlenen, mochten onder de bepalingen van het Trekker Service Reglement verkopen. Deze toegelaten bedrijven werden daartoe op een lijst geplaatst, die werd gepubliceerd.
Zowel grote als kleine bedrijven hebben zich kunnen melden voor de technische controle. In de lijst zijn ook bedrijven van verschillende omvang opgenomen, men vindt er zowel importeurs, dealers als sub-dealers, ondernemingen met veel personeel, zowel als vader/zoon bedrijven. Vanzelfsprekend is de technische outillage van een groot bedrijf uitgebreider dan van een klein, maar elk in zijn functie heeft een zodanige uitrusting, dat hij in staat kan worden geacht die service te verlenen, die men van zo'n bedrijf mag verwachten.
Een eenmaal toegelaten bedrijf heeft zich verplicht, de tractoren te leveren onder de bepalingen van het Trekker Service Reglement en daartoe bij elke verkoop aan de koper een reeds door hem getekend exemplaar van het Trekker Service Reglement ter ondertekening aan te bieden. De koper behoeft voor dit contract niets te betalen. De kosten worden geheel door de handelszijde gedragen.
Naast het recht op en de plicht tot een goede service verkregen beide partijen door hun ondertekening ook nog het recht op de mogelijkheid van arbitrage in eventuele geschillen. In geval van onoplosbare moeilijkheden waren beide partijen gerechtigd de hulp van het neutrale Mechanisatie Centrum te Wageningen in te roepen.
Kort samengevat komt de opgezette werkwijze dus hierop neer:
1. Verzoeken om toelating op de lijst van erkende bedrijven door de verschillende leveranciers.
2. Controle hiervan door de technisch adviseur van het Mechanisatie Centrum en eventueel plaatsing op de bedoelde lijst.
3. Aanbieding van een genummerd exemplaar van het Trekker Service Reglement door de toegelaten leveranciers bij elke verkoop van een nieuwe trekker en ondertekening daarvan door beide partijen.
4. Registratie van de verkoop in Wageningen, door het opzenden van een bepaald strookje van het contract door de leverancier van de trekker.
5. Geregelde controle door de technisch adviseur van het Mechanisatie Centrum van de toegelaten bedrijven met als doel o.a. verbetering van technische outillage.
6. Eventueel het optreden als arbiter of het organiseren van een arbitrage-commissie in geval van onoplosbare moeilijkheden tussen koper en verkoper.

De betekenis van het Trekker Service Reglement in de afgelopen twee jaren

We kunnen de eerste 2 jaren van het Trekker Service Reglement gevoeglijk zien als een **aanloopperiode.** Zowel koper als verkoper moesten wennen aan deze nieuwe instelling. Gunstig voor de start was, dat van de importeurs alleen één grote en enkele heel kleine zich afzijdig meenden te moeten houden. Het overgrote gedeelte van de importeurs stelde zich actief achter het Trekker Service Reglement. Zij wekten hun dealers op aan dit nuttige streven mede te doen. Het gevolg was dan ook, dat de **eerste lijst van toegelaten leveranciers** 353 adressen van wederverkopers bevatte. Bij de eerste en de tweede herziening van deze lijst kwamen daar nog 76 adressen bij.

Vele van de toegelaten bedrijven werden pas op de lijst geplaatst, nadat zij de **technische inrichting** van hun bedrijf zodanig hadden verbeterd, dat de toelating verantwoord kon worden geacht. Deze verbeteringen liepen van het aanschaffen van eenvoudige apparatuur als compressiemeters, pondensleutels, enz. tot het bouwen of verbouwen van complete werkplaatsen. De bedrijfsleiding van een leverancier stelde er prijs op, het bekende geel/rode schild aan zijn muur te mogen hebben. Dit visitekaartje toch toonde, dat zijn bedrijf ook door neutrale instanties als technisch voldoende werd beoordeeld.

De **onwennigheid** met de nieuwe vorm van overeenkomst bleek het sterkst bij het **ondertekenen van de contracten**. De kopers waren over het algemeen niet gewend aan het tekenen van een bepaald contract bij de aanschaf van een trekker. Dit toch rekende men als een vertrouwenskwestie tussen leverancier en koper, waarbij de laatste pas hoefde te betalen wanneer de trekker in zijn geheel geleverd was. Vanzelfsprekend verwachtte men daarna van het betreffende bedrijf een goede service. Dat velen daarbij echter bedrogen zijn uitgekomen noemden we boven reeds. Het ondertekenen van een exemplaar van het Trekker Service Reglement verliep in den beginne dan ook maar traag. Bijgaand grafiekje toont aan, hoeveel getekende strookjes door de diverse leveranciers naar het Mechanisatie Centrum te Wageningen werden opgezonden. Pas het eerste halfjaar van 1959 toont een duidelijke stijging van het aantal binnengekomen strookjes. Dit gaat tevens gepaard met een grotere verkoop aan tractoren in die periode. Dit blijkt ook zeer sterk uit het aantal bestelde contracten. Het is nl. zo, dat de leveranciers de contracten in Wageningen bestellen. Deze bestelling geschiedt dus op voorhand. Elke leverancier heeft zo een kleine werkvoorraad van contracten op zijn kantoor liggen. We kunnen dus aannemen, dat het bestellen van de contracten een indicator is van datgene wat straks terug mag worden verwacht. Hier zien we wel een zeer duidelijke stijging in het eerste halfjaar van 1959. Over de gehele periode tot en met 31 augustus van dit jaar zijn in totaal 4152 contracten verzonden aan de wederverkopers, waarvan 2169 stuks weer getekend terugkwamen. Het verschil hiertussen geeft aanleiding tot de volgende opmerkingen. Een gedeelte van het verschil kan worden beschouwd als **werkvoorraad** over de ruim 500 verkoopadressen in ons land. Hiermede is vermoedelijk een verschil van 1500 exemplaren wel verklaard. De rest van de contracten, circa 500 exemplaren dus, ligt waarschijnlijk reeds ten dele getekend ergens te sluimeren, hetzij op de werktafel bij de boer, hetzij in het kantoor van de leverancier.
Wanneer we het totaal van de binnengekomen en de bestelde contracten vergelijken met de trekkerimport door de aangesloten importeurs, dan komen we tot het volgende lijstje.
Bestelde contracten 4.152 stuks.
Binnengekomen bevestigingen (strookjes) 2.169 stuks.
Trekkerimport 1—7—1957 tot 1—7—1959 11.169 stuks.
We zien wederom een duidelijk verschil. Dit kan als volgt worden verklaard:
In de eerste plaats komen niet alle dealers op de lijst van toegelaten bedrijven voor. De trekkers hiervan missen we dus.
In de tweede plaats zit er een lekkage bij de wel toegelaten wederverkopers. Deze adressen, die zich dus gebonden hebben tot het verkopen van trekkers op basis van 't Trekker Service Reglement kunnen nl. worden onderscheiden in een tweetal groepen:
A. Bedrijven, die praktisch alles op basis van het Trekker Service Reglement doen en
B. Bedrijven, die alleen maar dan op basis van 't Trekker Service Reglement verkopen, wanneer zij er zelf aan denken of wanneer de boer er om vraagt.
De onder A genoemde bedrijven hebben als principe aanvaard te werken volgens de bepalingen van het Trekker Service Reglement. Bij meerdere gevallen is ons gebleken, dat dit systeem uitstekend werkt. De betreffende leverancier vindt het dikwijls erg gemakkelijk uniforme overeenkomsten met al zijn kopers te hebben. Verder weet hij zich in de rug gedekt tegen abnormale eisen van koperszijde. Tegen de verplichtingen, die hij op zich neemt door middel van het Trekker Service Reglement heeft hij geen enkel bezwaar omdat hij van zijn zaak een bona fide en gezond bedrijf wil zien.



De onder B genoemde bedrijven kunnen verschillende redenen hebben, waarom zij niet bij elke verkoop een Trekker Service Reglement ter ondertekening aanbieden. In de eerste plaats kost elk contractexemplaar de leverancier ƒ 2,50, wat bij elke verkoop terugkeert. In de tweede plaats durft hij misschien bij verschillende landbouwers niet om een handtekening te vragen, omdat dat niet de gewoonte was. In de derde plaats betekent het ondertekenen van een reglement bij een verkoop het **aangaan van bepaalde behoorlijk zware verplichtingen.** Mogelijk heeft hij deze liever niet zwart op wit staan. In de vierde plaats zou het kunnen zijn, dat **de boer niet zou willen tekenen.** Enkele leveranciers brachten deze klacht ook naar voren. Bij nader onderzoek bleek dit echter op een misverstand te berusten. Hoewel wij een behoorlijk aantal van deze klachten hebben onderzocht, hebben wij nog nimmer de boer ontmoet, die geen exemplaar van het Trekker Service Reglement zou willen ondertekenen.
In de vijfde plaats en mogelijk wel als de voornaamste oorzaak van het niet tekenen van het Trekker Service Reglement zouden we ten slotte de **administratieve sloomheid** willen noemen. Een verkoper van een trekker is al dikwijls blij, wanneer hij een trekker verkocht heeft. In zijn activiteit vergeet hij dan eenvoudig een Service Reglement ter ondertekening aan te bieden. Dikwijls zal hij dan wellicht later niet op dit punt durven terugkomen, uit angst dat misschien de betreffende landbouwer de verkoop zou willen annuleren. Wij zouden willen opmerken, dat deze verkoper dan een onjuist beeld geeft van de zaak. Het Service Reglement verbindt hem tot zeer normale verplichtingen, die hij als goed leverancier zelfs automatisch zou moeten nakomen. Dit zwart op wit te durven en willen zetten, alsmede het feit dat zijn zaak dit kan doen, zou voor hem zelfs een morele aanbeveling kunnen zijn.
Samenvattend kan van het ondertekenen van de contracten worden gezegd, dat weliswaar reeds een behoorlijk aantal contracten zijn ondertekend, doch dat dit aantal nog niet bevredigend is. Anderzijds moet niet worden vergeten, dat hier juist van een aanloopperiode sprake is. En vanuit dat oogpunt gezien moet de zaak ook weer niet onbevredigend worden geacht. Ons lijkt de conclusie gerechtvaardigd, dat wanneer een koper bij de aanschaffing van een trekker een exemplaar van het Trekker Service Reglement als basis voor de technische nazorg zou eisen, dat dan elk toegelaten bedrijf gaarne hiertoe bereid zal zijn.

Besluit

We zouden dit overzicht willen besluiten met de volgende conclusies:
1. De instelling van het Trekker Service Reglement heeft mede door het publiceren van een lijst van toegelaten leveranciers geleid tot een groot aantal verbeteringen in de leveranciersbedrijven ten plattelande.
2. De verkopen op basis van het Trekker Service Reglement verlopen nog niet geheel naar wens. De kopers van landbouwtractoren, de landbouwers dus, zouden hierin een grote steun kunnen geven, door bij de aankoop van een trekker een contract van het Trekker Service Reglement te eisen. De binding van de verkoper waarborgt de te verlenen service zo goed mogelijk. Bovendien hebben beide partijen het recht op bemiddeling wanneer eventueel geschillen mochten ontstaan.
3. Er zijn een behoorlijk aantal goed willende bedrijven op het platteland, die geheel volgens het Trekker Service Reglement werken, zulks tot genoegdoening van henzelf en van hun klanten.
4. In die gevallen, waarin het Trekker Service Reglement wel werd ondertekend, heeft het een preventieve werking gehad. Juist doordat de leverancier zich had vastgelegd ten aanzien van de te verlenen service en de technische inrichting van zijn bedrijf, heeft hij gezorgd, dat inderdaad ook een goede service is gegeven.
5. Als algemene conclusie kan men dus stellen, dat het Trekker Service Reglement tot nu toe nuttig heeft gewerkt, zowel direct als indirect en mede aanleiding is geweest tot een betere technische voorziening op het platteland. Wij zouden dan ook de landbouw en dan speciaal de toekomstige kopers van tractoren vooral willen adviseren, dit nuttige streven te ondersteunen door een exemplaar van het reglement bij elke koop als eis te stellen.

Mechanisatie-Centrum
Namens de Toelatingscommissie
De voorzitter:
Ir. F. COOLMAN.



RABEWERK PLOEGEN

Voor elke grond, voor elk soort werk. De beste ploeg biedt Rabewerk. Vraag prospectus en neem kennis van de ruime sortering en praktische constructie.

VAN DRIEL & VAN DORSTEN NV
MEER OOGST - MINDER KOSTEN
HOOFDDORP . ZWIJNDRECHT KAMPEN GRONINGEN

LOKHORST AUTO'S

DE BESTE EN GOEDKOOPSTE WAGEN STAAT IN BUSSUM!

Mercedes 220 S, '58-'59, 9000 km gel., *f* 12.500.-; Mercedes 220, '56 *f* 7000; Mercedes 220, '55, met L.P.G.-installatie *f* 6750; Mercedes 180, '54, '55, '56 en 1957, *f* 4500—*f* 7000; Borgward Stationcar '56, '58 en '59 *f* 6000—*f* 7250; B.M.W., '55-'56, *f* 7000.-; D.K.W. '57 en '58, *f* 4500—*f* 6000.-; Ford Taunus Stationcar 17 M, 1958, *f* 7000.-; Ford Taunus 17 M, '58, *f* 5500.-; Ford Stationcar met L.P.G.-installatie, 9 pers., 1955, *f* 6500.-; Ford Zephyr, '54 en '56 *f* 2500-*f* 3250; 3 Fords Customline, '55 en '56, *f* 3500—*f* 4500.-; Ford Taunus 15 M, 1956 en '57 *f* 3000—*f* 3750.-; Ford Consul '57 *f* 4000.-; 8 Opels Rekord, '54, '55, '56, '57 en '58, *f* 2750—*f* 6000; 4 Opels Kapitän '55, '56 en '57, *f* 3250—*f* 5500.-; 2 Opels Caravan, 1957, *f* 4750.-; Chevrolets 1955, '56 en '57, *f* 4000—*f* 7500.-; Mercury '56, *f* 5500; Fiat 1900 '56, *f* 4250.-; Fiat 1400 '57, *f* 3750.-; Fiat 500, 1958, *f* 3000.-; Vauxhall Wyvern, '57 *f* 4750.-; De Soto, zwart, '55 *f* 4000.-; Studebaker Commander en Champion '53, '54 en '55 *f* 2500—*f* 4000; Peugeot 403, '56, *f* 4500.-; Peugeot 203, '54, *f* 2500; Volkswagens '53, '55, '56 en '58, ook roldak, *f* 2250 -*f* 4500; Renault Dauphine, '56, *f* 3750.-; Morris Minor, '56, *f* 3250.-; Citroën 2 CV, 1956, '57 en '59, *f* 2750—*f* 2350.-; Renault 4, '56, met schuifdak, *f* 3000; D.K.W. Stationcar, '54, *f* 2500; Peugeot 203, Stationcar, *f* 1750.-; Opels Blitz, nw. model, ook lang chassis, 1953 t. e. m. 1956, *f* 3250—*f* 4500.-; 8 Ford Taunus Bestelwagens, 1954, '55, '56, 1958, FK 1000, *f* 2500—*f* 4500; 7 Volkswagens bestel, combi en pick-up *f* 2000—*f* 4250.-.

Inruilen - Financieren - Garantie

Verlofgangers levering met terugkoopverklaring.

Vele wagens voorzien van verwarming en radio.

Zondags geopend.

AUTOBEDRIJF LOKHORST
HERENSTR. 37-39 - BUSSUM
TEL. 16316-12537 (K 2959)

Te koop aangeboden en gevraagd Wagens, Machines, enz.

● Te koop: een nest jonge **Elandhondjes,** met stamb., bij H. Pepping, Eext E 177 (Dr.)

● Te koop: **Munktell** comb. M.S.T. 95, met Volvo dieselmotor, z. g. a. n., 9½ voets. **Munktell,** 6 vts, met motor op aftakas. **Jones Mark II** pick-up-pers met aftakas. **Claas H. D.** pers met V.-W. **Buitenkamp** zelfvoeder met zijtransporteur, 4½ vts. L.-banden met wielen en □ assen voor 4½ v. dorsmachine. Krukassen met lagers voor 4 en 4½ vts. kaf-, pluis- en arenzuiger. - W. Melis, Middelstum, Gr. Tel. 0 5901 - 9152 Bedum.

● Te koop: **Sihi volautom. waterpomp** met hogedrukketel, inh. 300 l, bij H. Hendriks, Grollo, Dr., tel. 0 5925 nr. 238.

● **Uw tractor op dubbel lucht.** Wij hebben banden en wielen, in de maten 10-11-12-13 bij 24 en 28; 9-10-11 bij 36 en 38; 12-13 bij 40; 12-13 bij 26 en div. andere maten in banden en velgen.
FA. P. DE HEUS & ZN., Greup, Z.-H. - Telefoon 643 Oud-Beijerland).

● **Aangeboden een Amby bietenrooimachine,** in zeer goede staat en **Massey Harris type 930 maaidorser** met pers, 3 seizoenen gebruikt. Br. onder nr. 64980 B., aan het bureau van dit blad.

● Te koop een z. g. a. n. **pompinstallatie,** merk Sihi, met drukketel, 200 liter, wegens aansl. op waterl. - Fa. H. Snoeyink-Wieferink, Radewijk I 170, Hardenberg, Ov.

TE KOOP:
Borga DRAADPERS
Kloos DORSMACH.
Farmall S. B. M. D. TRACTOR.

Alles in onberispelijke staat. Ook afzonderlijk.

Briev. onder nr. 64977 B. aan het bur. v. d. blad.

● **3 tractor mestverspreiders te koop,** in goede staat, met reserve-onderdelen; wil ook ruilen voor één 30-35 pk dieseltractor. - N. Heijblok, Akkerweg 27, Den Oever, telefoon 0 2271 - 215.

● **Te koop:** 2 Maring kantelploegen voor 3 punts oph. 1 Huard wentelploeg voor 3 punts oph. Gebr. Holthaus dorsmachine, ± 12 hl per uur. Met of zonder elektromotor. In prima staat. Gebr. Ferguson petr.tractor. Gebr. Ferguson F.E. 35, in prima staat. - G. A. v. d. WAAL & ZN., Ridderkerk, Lagendijk 193, Telefoon 0 1896 - nr. 2628.

● **TE KOOP:** een in zeer g. staat zijnde Mc. Cormick Rupstractor T 6; Farmall H. en C., zeer goed; John Deere M, zeer goed; John Deere G., 45 pk, in prima staat; Ferguson en Ford Majors. Aantrekkelijke prijzen. - Fa. P. DE HEUS & ZN., Greup Z.-H. (Telefoon 643 Oud-Beijerland).

Wegens omstandigheden
TE KOOP AANGEBODEN:

mooie V.W. DE LUXE

bouwjaar 1954, motorisch en mechanisch **prima;** met goede banden, nieuw in de lak.

Te bevrag. bij H. CREMER, W. Sluyterstr. 22, Eibergen.

● Te koop aangeboden een **Renault tractor 1951** met hydr. heffer. Alles in prima staat. - Renault-dealer D. Spaan, Tel. 221, Kesteren.

● Te koop z. g. a. n. **PLATTE WAGEN,** op luchtbanden, en z. g. a. n. **overdekte VENTWAGEN.** - J. Toonen, Gildstraat 138 te Utrecht.

● **TE KOOP:** Smyth Zaaimachine, 2 m 10 p., karwijbak; Sack Landvrouw 2 m 13 p., en Vlaskouters voor paard en tractor, loopplank en wielh., z.g.a.n. Prijs billijk. Bevr.: A. v. Spleenter, Barsingerweg 16 te Wieringerwaard.

● **TE KOOP:** zware 1-scharige Heiploeg op wielen, diepgang plm. 50 cm; div. Kantel-, Wentel- en 2-wegploegen op de hefinrichting en op wielen; Cultivators; Schijfeggen; Kunstmeststrooiers; Zaaimachines enz. - Firma P. DE HEUS & ZN., Greup, Z.-H. (Telefoon 643 Oud-Beijerland).

● **Te koop gevraagd** een in goede staat verk. **Combine en l. d. pick-up-pers.** - Br. met uitv. beschr. en prijs aan Lud. Bakker, Nieuwe Pekela, E 98.

● **Te koop:** Lanz graanmaaier op lucht en aftakas, 6 v., Lanz tractor, 17 pk, b.j. '53 en Lanz aardappelrooier VR 2; alles in prima staat. H. J. Luttikhuis, Valthe 26, Rossum, Ov. - Telefoon 0 5411 - 281.

● **Te k. waterpompinstallatie,** als nieuw, Storkbaby, 200 l ketel, geheel compl. - Fa. Hansed, Stationsweg 202, Woudenberg, telefoon 0 3498 - 529.

● **Te koop of te ruil:** Ford Dearborn, Ford Major met ploegen en maaibalken. Case, 42 pk, Bulldog 50 en 25 pk, schijfeg, grepp.frees, Maring en Cockshutt 2- en 3-sch. wielploegen, Nuffield 3-sch. hef, Allis Chalmers en Ford Dearborn rondg. en 2-wegploegen. Poelies en onderdelen van Ferguson, David Brown, Zetor, Lanz Bulldog en Hanomag tractoren. Dijkstra stapwielen, Rowaan slip- en kooiwielen voor Ford Major, Ferguson en Farmall, banden en wielen, enz. - A. Kiewiet, telef. 215 - 0 5939 Hooghalen.

● **Te koop:** 1 Ferguson diesel, 28 pk, 1 Bungartz diesel, 12 - 14 pk, Frees, 90 cm en ploeg. 1 Agria 5 pk 40 cm hakfrees, bij G. A. v. d. Waal, Rijsoord, telefoon 01858 - 556.

● **Te koop: 1 Allgaier** 12-14 pk, met kooiwiel, f 1650. 1 Halder diesel, 10 pk, 2-wielig, met ploeg. - Krommeweg 3 te Rijsoord.

● Te koop: een z. g. a. n. **Hydrofoor-installatie,** merk Sihi. Te bevragen bij Gebr. Hollander, Ballo 4, gem. Rolde (Dr.).

● **Te koop:** 'n Willy's jeep met voor- en achteraandrijving, *f* 425; een auto, merk Austin A 40, prima, *f* 450; een transportband, 10 m. lang, 50 breed; elektro motor, prima; een schaftwagen op luchtbanden, voor 6 personen, *f* 225. B. Barends, Venestr. 139, tel. 01761-2865, Leidschendam.



Geef nú Uw jonge dieren een vitaminestoot met Vit-Adé!



Vrijwaart de dieren voor groeistoornissen, gebreks- en infectieziekten.

Verkrijgbaar in plastic tubes van 20 cc
500.000 I.E. vitamine A
250.000 I.E. vitamine D

Ook in flesjes van 20 cc en in flesjes van 100 cc

Bogena N.V.

VEERLAAN 17-23 • ROTTERDAM • TEL. 172685

Flinke boerenzoon, N. h., 28 jaar, niet onbemiddeld,

ZOEKT SERIEUZE KENNISMAKING met dito meisje.

Foto op erewoord retour. - Geheimhouding verzekerd.

Br. onder nr. 65380 B., bureau van dit blad.

POOTAARDAPPELEN

Wij hebben nog aan te bieden, in diverse klassen en maten 25-28, 28-35 en 35-45: **Eersteling** geel en rood, **Doré, Saskia, Sirtema, Barima, Bintje, Eigenheimers, Climax, Bevelanders, Meerlanders, Furore, Alpha, Rode Star, Luctor, Voran, Noordeling, Burmania, Ultimus enz.**

Vraagt prijs met opgave van kwantum, bij :

Corn. v. d. Bogert

Groothandel in Pootaard.
Hondsnest te **HEDEL**
Telefoon 0 4199 - 298

OVERALLS *f* 3,50

Gewassen en verstelde OVERALLS f 3,50 per stuk (kleur blauw en groen). Levering: niet franco, remb. **'CITADEL' - EINDHOVEN** (nader adres overbodig) Telefoon 0 4900 - 14878.

Een tractor cadeau op Sinterklaas
Is natuurlijk een beetje al te dwaas.
Wilt U echter een tractor kopen
voor redelijk geld,

Belt U dan **0 3425 - 407 Achterveld.**

4 Fordson Major diesels met hefinricht.
3 Nuffield BMC met hefinrichting.
1 Nuffield petroleum.
1 Fordson Dexta.
2 Ferguson diesels, gereviseerd.
4 Ferguson petr., 6 en 12 volt.
1 David Brown diesel 30 d., met hefinr.
1 Ferguson Standard FE 35.
1 Ferguson Super FE 35 diesel.
1 Ferguson Super FE 35 petroleum.
1 Hanomag 27 pk, bouwjaar 1955.
1 Güldner, 17 pk, bouwjaar 1955.
1 Fendt Dieselross met ploeg en maaibalk, b.j. 1952.
2 Fendt Dieselross, 15 pk, b.j. 1955.
1 Fendt Dieselross, 20 pk, met hefinr.
1 Allis Chalmers B met Perkins dieselmotor.
1 Zetor Super met hefinricht., b.j. 1956.
1 Solus mestverspreider, op aftakas.
1 Ford Major, oud model.
10 st. gebr. maaibalken v. Ferguson.
Slooponderdelen v. Ferguson, Fordson Major, Zetor en Fendt.

GEBR. DE VOR

Hessenweg 164 - Tel. 0 3425 - 407,
b. g. g. 0 3497 - 465,
ACHTERVELD (bij Barneveld),
(Onze garage is gel. midden in 't dorp).

Uitslag Herfstraadsel 1959 van „De Boerderij"

Groot was ook dit jaar de belangstelling van onze abonnees voor het traditionele Herfstraadsel van „De Boerderij". Van alle kanten stroomden de oplossingen binnen, waarbij ook vele van lezers in het buitenland. Daar het aantal goede oplossingen groter was dan het aantal beschikbare prijzen, moesten deze weer bij loting worden toegewezen.

Hartelijk dank aan alle inzenders, in het bijzonder ook aan degenen, die hun oplossing weer vergezeld deden gaan van een tekening of een lofdicht op ons blad.

De namen der prijswinners volgen hieronder:

HOOFDPRIJS:

Stamboekkoe

H. de Ruyter, Laantje 2, Meerkerk (Z.-H.)

GELDPRIJZEN:

(Voor de besteding hiervan bevelen wij onze adverteerders ten zeerste bij de winnaars aan).

ƒ 500,—: B. A. Hartman, Tjamsweer I 5, post Appingedam (Gron.).

ƒ 350,—: F. Klompmakers, Braamberg 6, post Ter Apelkanaal (Gron.)

ƒ 500,—: A. J. de Jong, L 55 Paesens, post Nes W.D. (Friesl.).

ƒ 350,—: P. Huitema, Hoofdweg 181 te Oldeholtpa (Fr.).

ƒ 500,—: W. Tijben, Dalerveen 74, Dalen (Dr.).

ƒ 350,—: K. de Groot, Meesterswijk 2, Boven Smilde (Dr.).

ƒ 500,—: G. J. Assink, Bentelosestraat A 3, Ambt-Delden (Ov.).

ƒ 350,—: J. P. Sinnema, Schaddenveldsweg 11, Hellendoorn (Ov.).

ƒ 500,—: W. W. Last, Elburgerweg 1, Wenum (Gld.).

ƒ 350,—: H. den Besten, No. 20 De Spronk, Oldebroek (Gld.)

ƒ 500,—: A. J. Verdam, No. 20, Maarssen (Utr.).

ƒ 350,—: G. A. Plomp-Wilnis, Geerkade 10, Kockengen (U.)

ƒ 500,—: Th. C. Suidgeest, Spieringweg 700, Vijfhuizen (N.-H.).

ƒ 350,—: J. A. Bruijnis, Hoofdweg 1229, Nieuw-Vennep (N.-H.).

ƒ 500,—: G. Alkemade, Westeinde 58, Hazerswoude (Z.-H.).

ƒ 350,—: G. de Koning, Oosteinde 27, Waarder (Z.-H.).

ƒ 500,—: J. van Nieuwenhuizen, Wilhoekstraat 11, Kruiningen (Zld.).

ƒ 350,—: Jac. Melis, Boshoekweg 2 te Serooskerke W. (Zld.).

ƒ 500,—: M. de Vos, Zwingelspaansedijk 17, Oudemolen (N.-Br.).

ƒ 350,—: H. van Nispen, Molenweg 2, Kruisland (N.-Br.).

ƒ 500,—: L. Geelkens, Rijksweg 3, Berg Terblijt (L.).

ƒ 350,—: H. M. Burger, Seringenstr. 2, Echt (L.).

Troostprijzen:

A. de Jong, Aarlanderveen (Z.H.); F. Nienhuis, Adorp; J. A. Kremer-Sol, Kerkenveld (Dr.); M. Kappen, Rosmalen (N.B.); H. Verkuil, Zaltbommel; J. v. Hennit, Abbenbroek (Z.H.); G. Dirksen, Ransdorp (N.H.); H. J. Verschure, Raamsdonk (N.B.); G. J. Wisselink, Varrelbusch, Oldenburg (Dld.); Joh. Kroeze, Anderen (post Gieten); J. v. Kley, Alblasserdam (Z.H.); A. J. Luimes, Zelhem; F. G. J. Smulders, America (L.); A. Bakker, Aalsmeer; J. Poppinga, Aduard (Gr.); C. van Dolder, Alphen a.d. Rijn; G. J. Willemsen, Almelo; G. Hatt, Zeist (Utr.); Gebr. v. d. Leeden, Ameide (Z.H.); G. J. Assink-Azelo, Ambt Delden (O.); W. v. Laarhoven, Raamsdonkveer (N.B.); B. Hartenhof, Assen; Feike Visser, Akkerwoude (post Murmerwoude); J. Wit, Aartswoud (N.H.); J. J. v. Mourik, Asperen (Z.H.); F. Veldstra, Bedum; A. Blaas, Aagtekerke (Zld.); B. J. Stender, Zevenaar; W. J. Romeyn-Dieden, Ravenstein (N.B.); J. van der Linden Azn, Barendrecht (Z.H.); H. J. v. d. Woerd, Zoelen (Gld.); J. A. W. v. Liere, Rilland-Bath (post Woensdrecht); P. Molenaar, Abbekerk (N.H.); W. Timmer, Bellingwolde (Gr.); J. v. d. Zon, Barwoutswaarder (post Woerden); R. Prins, Balkbrug (O.); Ant. v. d. Akker, Oploo (N.B.); D. de Waal, Les Laumes (Frankrijk); Wed. A. Buys-Bos, Benthuizen (Z.H.); J. Broersen, Akersloot (N.H.); J. v. d. Tuuk, Annen (Dr.); Jan v. Santen, Zoelmond (post Beuzichem); A. H. Talloen, Aardenburg (Zld.); J. C. de With, IJsselstein (U.); Mej. L. Luijks, Roosendaal; J. Willemink, Bathmen (O.); L. J. Dijkstra, Anjum (Fr.); M. A. v. d. Sar, Berkel (Z.H.); K. H. v. d. Berg, Zennewijnen (post Tiel); A. Brouwer, Alkmaar; P. Elmers, Appelscha (Fr.); L. Dingemans, Zuilichem (Gld.); P. Dieleman, Axel; G. H. Dogger, Beerzerveld (O.); C. Boggen, Amstenrade (L.); G. J. Eggink, Zutphen; D. Lievaart, Berkel en Rodenrijs (Z.H.); J. W. Merkens, Wijk bij Duurstede; S. Wemer, Amsterdam; E. Schuiling, Oud-Annerveen (Dr.); H. G. Freriks, Kilder (Gld.); Wed. A. C. Musten, Zierikzee; Wed. A. G. de Vries, Zuidlaren (Dr.); J. W. Brummelman, Eefde (Gld.); H. J. Vonk, Elst (U.); G. v. Schoonhoven, Ederveen (Gld.); W. N. Kreuger, Weesperkarspel (N.H.); H. Wagteveld, Wijhe (Ov.); J. Schoon, Zeijerveld bij Assen; D. Steenhof, West-Graftdijk (post De Rijp); J. F. Dingerink, Windesheim (O.); R. van Roekel, Ede; S. Dekker, Wervershoof (N.H.); H. Kleinsmit, Willemsoord (O.); P. J. Riepma-Zeevaart, Wagenborgen (Gr.); L. G. v. d. Graaff, Eck en Wiel (Gld.); A. Aalberts, Weesperkarspel (N.H.); H. Spa, Vriescheloo (Gr.); G. W. Immink, Wierden (O.); H. J. v. Hummel, Duiven (Gld.); C. Blom, Eemnes (U.); A. Haayer, Vlagtwedde (Gr.); H. Bergacker, Drempt (Gld.); A. Olierook, Wateringen (Z.H.); R. Webbink, West-Geesteren (gem. Tubbergen); J. v. Graft, Warder (post Oosthuizen); H. Jolink, Drempt (Gld.); A. Kraan, Veendam (Gr.); D. H. v. Renes, Driel (Gld.); J. Nijenhuis, Werkhorst (post Meppel); P. Th. Westgeest, Wassenaar; G. B. Hendriksen, Drempt (Gld.); J. C. Koekkoek, Dussen (N.B.); A. Bosch, Welsum (gem. Olst); S. v. Egmond, De Waal (Texel); Gebr. v. d. Molen, Usquert (Gr.); G. Middelveld, IJhorst (post De Wijk); J. J. Mulholland, Doorwerth; C. Clay, Vijfhuizen (N.H.); B. v. d. Streek, Doornspijk (Gld.); A. Schouten, Wijster (Dr.); G. Schepers-Bos, Weerselo (O.); Th. Meuwsen, Doornenburg; H. H. Schrale, IJsbrechtum (post Sneek); Sj. Haytema, Vreeland (N.H.); B. W. Heusinkveld, Doetinchem; L. de Putter de Zeeuw, Zaamslag (Zld.); K. Hooyer, Wanneperveen (O.); J. Laan, Volendam; J. D. v. d. Zee, Tzummarum (Fr.); G. J. ten Brinke, Dinxperlo (Gld.); K. Vinken, Vogelenzang; Jac. Dam, De Wijk (Dr.); W. Monkelbaan, Didam (Gld.); Jan Stam Jzn, Ursem (N.H.); Tj. Geertsema, Wildervanksterdallen (post Wildervank); J. Uitslag, Vriezenveen (O.); T. Roos, Urk; H. Bos, Uithuizen (Gr.); G. v. Genderen, Delwijnen (Gld.); F. v. d. Sar, Bergschenhoek; J. F. F. Banning, Zwolle (bij Groenlo); M. Timmerman, Rosmalen (N.B.); Alb. de Moor, Monclar (Frankrijk); A. J. Franck, Beverwijk; H. Hidding, Balloo (post Rolde); W. C. Roeleveld, Wilnis; Joh. P. Pennekamp, Anna Paulowna; S. Rottier, Biezelinge (Zld.); N. G. Boulus, Augustinusga (Fr.); Mevr. D. v. Steenis-Versendaal, Blaakschendijk (Z.H.); D. Woessink, Eerbeek (Gld.); Alph. Mangnus, Boschkapelle; C. v. Dijk, Ankeveen (N.H.); J. G. te Nijenhuis, Eibergen; Joh. Peeters, Blerick (L.); B. Buning, Anna Paulowna; J. C. Hage, Colijnsplaat (Zld.); H. Jelsma, Beetsterzwaag; M. Fernhout, Bovensmilde (Dr.); P. A. Westerlaken, Rijswijk (N.Br.); Adr. Visser, Bleskensgraaf (Z.H.); W. H. Lekkerkerker, Willeskop (post Montfoort); P. J. Geelhoed, Dreischor (Zld.); D. Annema, St. Denis par St. Martin sur Quanne (Frankrijk); C. J. Jansen, Elst; P. J. Gerritsz Linders, St. Agatha (post Cuyk); L. Vogelesang, Brandwijk (Z.H.); R. Jansen, Buinerveen (Dr.); Js. Kuiper, Avenhorn; G. A. Schouten, Empe (post Voorst); L. Kootstra, Schouwen; G. J. Waayman, Bergentheim; K. de Boer, Waverveen (post Mijdrecht); A. Hoenselaar, St. Anthonis; M. Smits, Enspijk (post Dell); G. H. Berends, Coevorden; W. Plessius, Badhoevedorp; G. B. Dijkgraaf, Emst (Gld.); W. Pathuis, Alteveer (Gr.); Joh. Westdorp, Goes; J. H. Kip, Dalen (Dr.); P. v. d. Polder, post Brielle; H. v. Huffelen, Epe; D. den Dekker, Sleeuwijk (N.Br.); P. L. Antonides, Bergum; P. C. v. d. Voort, Bakkum (Fr.); Mr. de Hulster, Groede; H. Kuipers, Donderen; H. G. Snelder, Steenderen; J. Steenhuis, Appingedam; A. Geschiere Spzn, Grijpskerke (Z.); F. Greijmans, Someren (N.Br.); H. Jongman, Berkum (post Zwolle); P. Zeeuw, Delft; N. Kuiper, Barsingerhorn (N.H.); H. J. Peters, Stokkum (Gld.); G. A. v. d. Meulen, 's Heer Abtskerke (Z.); E. v. Dijk, Vleuten; G. Petersen, Blankenham-Noord; Mevr. Eelsing, IJmuiden; A. K. de Boer, Zuidhorn; H. Burger, Zwollerkerspel; G. v. Dorp, Wijde Wormer (N.H.); T. Rijfkogel, Zwartsluis; P. J. Gaal, Wormerveer; L. R. Wildschut, Wijckel (Fr.); T. Koomen, Wormer; G. Oosterbeek, Zandeweer (Gr.); J. Houter, Wognum (N.H.); M. J. Olde, Zuid Lutte (post De Lutte); P. de Rijk Jzn, Woubrugge; T. Korver, Harmelen; P. v. d. Veer, Woutereswoude; A. de Ruyter, Winkel (N.H.); H. Bolten, Zenderen; L. Lamers, Lent (Gld.); R. Scheltinga, Wolvega; E. Doff, Winsum; J. Dijkstra, Wieringerwerf; J. Sellis, IJsselmuiden; G. Lulofs, Westergeest (Fr.); H. Garst, Westerlee (Gr.); J. Oudkerk, Westzaan; G. J. Hendriks, Laag-Soeren; J. v. d. Meer, Warns (Fr.); G. Notteberg, Ypelo-Enter (O.); J. Koning, Westeremden (Gr.); J. de Mey, Zuiddorpe (Z.); E. Los, Laag-Keppel; W. Boers, Zwiggelte (Dr.); A. Jansen, post Kootwijkerbroek; A. J. v. Vliet, Hoenkoop (post Oudewater); W. A. Streng, Woerden; J. Vinkenvleugel, Klein-Breedenbroek (Gld.); J. Westhoff, Wijnvoorden (post Wijhe); S. Slot, Westwoud (N.H.); J. Huizingh, Warffum (Gr.); C. A. de Vlaming, Willemsdorp (Z.H.); J. Schaafsma, Zuidwolde (Dr.); A. J. Hendriks, Klarenbeek; G. Hermsen, Bemmel; J. J. de Jong, Lopikerkapel (post Utrecht); R. Hendriks, Scheerwolde (post Blokzijl); M. A. Grandia, Beesd (Gld.); T. Kuipers, Stiens (Fr.); J. H. Leuven, Wijnandsrade (L.); H. J. Dommerholt, Schalkhaar; N. D. J. v. d. Wel, Schooridam; J. v. d. Wal, Staveren; Joh. v. Zeist, Beekbergen; A. Kolk, Wapserveen; Th. Leenders, Beek (Gem. Ubbergen); Wed. B. Minkema-Brouwer, Schoorl; M. Rumff, Siddeburen (Gr.); S. Fennema, Vlaardingen; Wed. H. Sliderhuis, Saasveld (O.); H. Venema, Vries (Dr.); A. Banken, Batenburg; J. A. Schep Hzn, Lopik (post Schoonhoven); W. Scholtens, Sellingen (Gr.); J. H. Nijkamp, Rijssen (O.); Joh. Farenhout, Vierpolders (Z.H.); J. v. Rhenen, Barneveld; T. J. Rispens, Spannum (Fr.); D. v. Diepen, Schermer; A. Holtslag, post Barchem; W. Heller Bzn, 2e Valthermond (Dr.); P. van Yperen, Vianen (Z.H.); H. O. Scheeringa, Sebaldeburen (post Grootegast); F. M. Wiegman, Baak (Gld.); D. v. Dijk, Valkenburg (Z.H.); M. Biemond, Appeltern (Gld.); G. Veuger, Stuifzand (post Hoogeveen); Kl. Harink, Rouveen; L. Nevesloot, Walsoorden (Z.); K. de Vries, Schellinkhout (N.H.); Johs. Mulderij, Apeldoorn; H. B. Bosma, Steggerda; F. M. Goedegebuure, Andelst (Gld.); G. Vink, Uithoorn (post Leimuiden); S. Smid, Sonnega (post Wolvega); J. A. v. d. Stegge, Reutum (O.); Fr. Goesten, Ammerzoden; Jb de Graaf, Schagerbrug (N.H.); H. S. Samplonius, Sondel (Fr.); P. C. Bouwman, Strijen; W. Brokken, Altforst (Gld.); Alb. Toren, Stieltjeskanaal (post Schoonebeek); J. H. Zwartjens, Raalte; R. H. Postma, Sexbierum (Fr.); C. R. Bruin-Slikker, Schagen (N.H.); E. E. Dijkerman, Almen; W. C. v. Erk, Streefkerk; A. de Vries-Piest, Rolde; M. v. d. Biezen, Alem (Gld.); H. A. Schepers, Overdinkel; M. Oskam, Stolwijk; B. J. Dunnewind, Oudleusen (gem. Dalfsen); H. Rutte, post Santpoort; A. Bullie, Acquoy (post Leerdam); J. F. Kool, Vroomshoop; W. Kos, Stompetoren; A. Otter, Tolbert (Gr.); E. Rook Cadoelen, Vollenhove; E. M. R. v. Kranenburg, Deil (Gld.); Gebr. Berkhof, Amerongen; W. v. Lenthe, post Balkbrug (O.); P. H. Reinders, Termunten (post Termunterzijl); G. de Gier, Dalem (Gld.); D. v. Egmond, Warmond; A. Hakvoort, Urk; P. Groot, Noord Spierdijk (N.H.); F. de Jong, Culemborg (Gld.); J. H. H. Kardas, Ter Apel; A. v. d. Jagt, Yerseke; G. Geerdink, Twekkelo (post Enschede); N. Ax, Spanbroek (N.H.); D. Kievit, Buurmalsen; J. P. Bakker, Ten Boer (Gr.); J. van Leeuwen, Buren (Gld.); A. Hoogendijk, Montfoort (Utr.); J. W. Derkink, Tubbergen; N. Klazinga, Slootdorp (N.H.); J. J. Nieuwland, Brummen; P. Bronsema, Stroobos (Gr.); H. Velers, Tilligte (post Ootmarsum); A. Pippel, Bruchem (Gld.); J. Pijpers, Waddinxveen; J. H. v. d. Veen, Tollebeek (N.O.P.); H. Zijlstra, Twijzel (Fr.); D. J. Hesselink, Brinkheurne (post Winterswijk); J. G. van Eck, De Meern (post Utrecht); G. Ziggers, Stokkum (post Markelo); J. Kooy Jr, St. Maartensvlotbrug (N.H.); J. G. Roes, Gr. Breedenbroek (Gld.); J. Th. Brunia, Ternaard (Fr.); J. A. v. d. Zalm, Brakel (Gld.); Albert Heide, Staphorst; J. Nobel, St. Maartensbrug (N.H.); J. Tervoert, Braamt (post Zeddam); J. G. Swaagman, Stedum (Gr.); A. Vos, Slagharen; J. Th. Wall, Boven-Leeuwen (Gld.); M. W. v. d. Werf, Witteveen (Dr.); P. Kool, Maarssen (Utr.); R. Lutke Willink, Borculo; Wed. H. v. d. Linde-De Vries, St. Jansklooster (O.); J. C. Greef, Beusichem (Gld.); G. de Koning, Waarder (Z.H.); G. Poppinga, Surhuisterveen (Fr.); L. H. v. Merwijk, Beuningen (Gld.); G. Kuper, Westerbork (Dr.); F. H. de Pater, Vlist (Z.H.); E. Bakker, Slochteren (Gr.); D. Greup, Bergharen; J. Groenewoud, Sint Maarten (N.H.); J. H. Brink, Sibculo (post Bergentheim); W. Verhage, Westkapelle; H. K. Oostingh, N.W.-Weerdinge (Dr.); G. Koning, Bennekom; J. v. Geffen, Grebbedijk (Wageningen); D. Koorn, Den Burg (Texel); R. Veldman, Emmer Compascuum; H. Doornink, Wapenveld (Gld.); B. van Loon, Wijk bij Heusden (N.Br.); Jan Rijk, Kruiningen; R. Noordhuis, Engwierum (post Ee); M. de Moel, Heerhugowaard; J. ten Dam, Diepenveen; J. Griemink, Exloo (Dr.); J. de With Hzn, Hei en Boeicop (Z.H.); N. J. Stuijt, Castricum; J. Zwaagman, Feerwerd (Gr.); M. v. Zeyts, Warnsveld; C. Timmers, Zevenbergen; Thea Horsmans, Koningsbosch; A. Plaitzier, Heinenoord; J. Hindriks, Foxham (post Hoogezand); Gebr. Apers, Meerdijk (post Kuitaart); H. Scholten, Dulder (Gem. Weerselo); A. de Vor, Hekendorp (Z.H.); C. C. Schrauwen, Zundert (N.Br.); G. M. Seesink, Kilder (post Doetinchem); Lei Beckers, Maasbracht; Gebr. S. en A. la Fleur, Firdgum (post Tzummarum); C. Verloop, Hekelingen (Z.H.); K. Sijtsma, Emmeloord; Corn. Akkermans, Essen (België); E. J. Teunissen, Wekerom; J. v. d. Pan, Nw. Helvoet (Z.H.); L. M. Z. de Liefde, Garrelsweer (Gr.); M. Kuil, De Cocksdorp (Texel); M. Huijbrechts, Zevenbergschenhoek; B. v. d. Bogert, Well-Ammerzoden (Gld.); E. Slis, Herkingen (Z.H.); Jac. Boels, 1e Exloërmond (Dr.); L. Duinkerken, Dirkshorn (N.H.); A. v. Berkel, Eerd (post Veghel); J. S. Geurts, Maasbree; Fr. van Bouwel, Lillo (België); B. Mijnheer, Wenum (bij Apeldoorn); J. Scholten, Exloërveen (post Exloo); H. de Ridder, Heukelum; G. Hazenberg, Grootegast; A. Berkhof, Duivendrecht; Abr. Gaakeer, St. Maartensdijk (Z.); A. C. Heersink, Westendorp (Gld.); W. J. Ruigrok, Hillegom; L. Sturm, Ens (N.O.P.); H. H. van Leuven, Meerlo (L.); P. Zonneveld, Egmond a. d. Hoef; L. Vreugdenhil, Hoek van Holland; H. C. den Reijer, Espel (O.); H. J. Vleeming, Westervoort; G. Branderhorst, Eethen (N.B.); J. Maljaars, Meliskerke (Z.); Tr. Versmissen, Gierle (België); J. Verhulst, Hoofdorp; A. Wagenaar, Garijp (Fr.); K. Broeder, Enkhuizen (N.H.); L. de Man, 's-Gravendeel; J. Janse, Kapelle-Biezelinge (Z.); J. E. Timmerman, Beuningen (post Denekamp); J. v. d. Sanden, Vlijmen (N.Br.);

(Slot op een volgende bladz.)

DE OPLOSSING:

Veel flinke boeren, groot en klein,
Zelfstandig, goed beloond en vrij,
Dat zal elk volk ten zegen zijn,
Strijdt daarvoor mede, zij aan zij,
Staat naast elkaar en trek één lijn
Uw gids is graag De Boerderij.

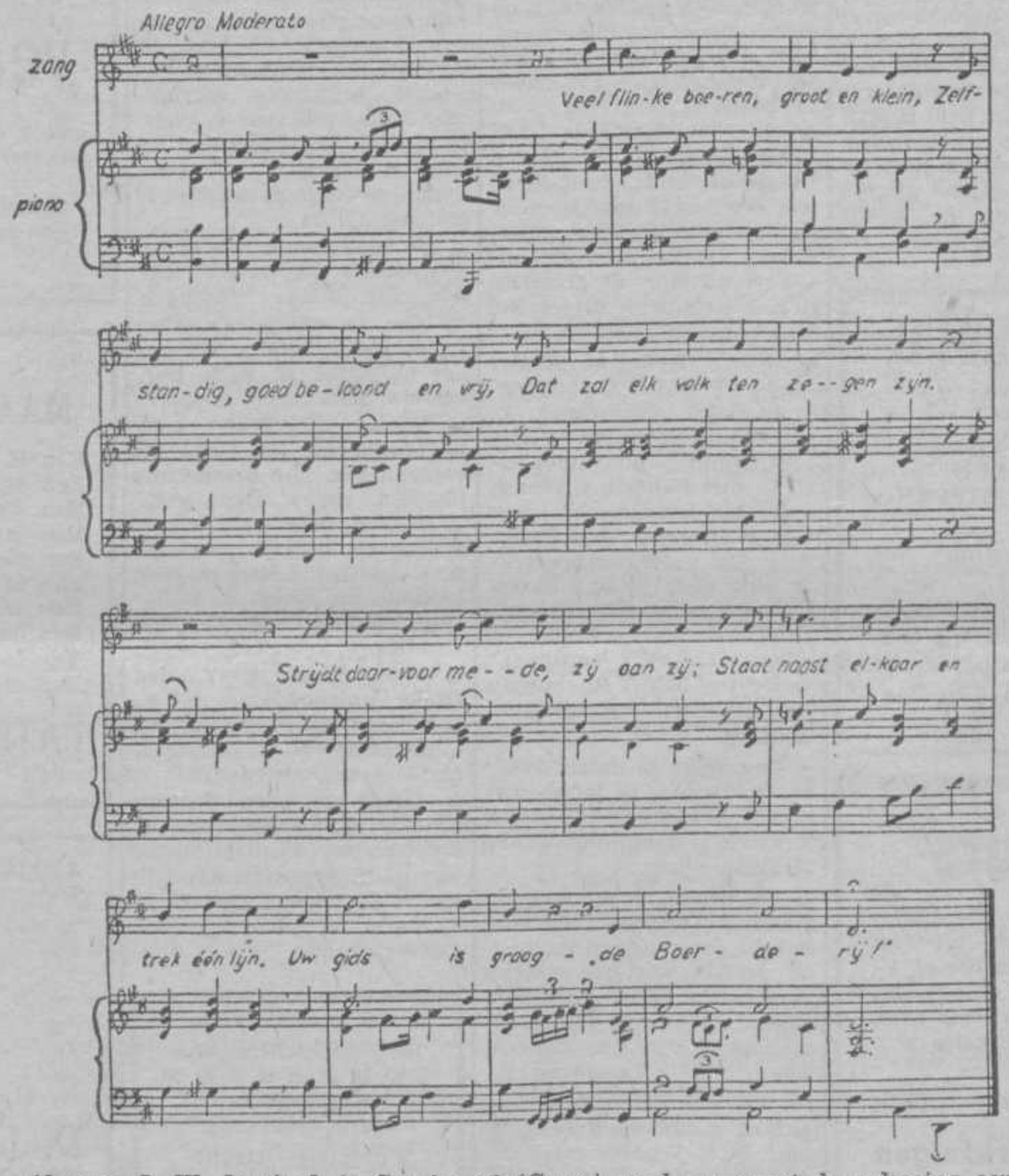

Abonnee L. W. Jansingh te Grootegast (Gron.) zond ons naast de oplossing een melodie, passend bij de woorden van het herfstraadsel. Hierboven een verkleinde reproduktie hiervan

Zuiver plantaardig
zijn
Boom's Laxeerpillen
zuiveren het bloed, bevorderen en regelen een goede stoelgang en werken zacht. Prijs p. doosje met 30 pillen ƒ 0.44, met 60 pillen ƒ 0.68.

Aangeboden: **DROGE BIERBOSTEL**
iedere hoeveelheid, prompt leverbaar.
BOSTELCOMBINATIE - Groothandel in natte en droge bierbostel, moutkiemen, e.d.
SINT MICHIELS GESTEL - Berkenlaan 6 - Telefoon 04105 - 461

Personeel gevraagd en aangeboden

● **Besch. juffrouw**, 48 jaar, **zoekt zelfst. werkkr. in de huish.** bij heer-alleen of in rustig kl. gezin. Liefst op boerderij of bij zakenman. P. g.
Br. onder nr. 64943 B., aan het bureau van dit blad.

● B. z. a. tegen 1 maart **een flinke boerenzoon** als vaste arbeider; met alle l.-bouwwerkz. goed op de hoogte; nette woning moet aanw. zijn. - Br. onder nr. 64944 B., bureau van dit bl.

● **Gedipl. melkm.instructeur**, tevens dipl. r.l.m.s., rijbew. en zaakv., enz., zoekt passende betrekking. Br. onder nr. 64945 B., aan het bureau van dit blad.

● **B. z. a. vaste arbeider**, voor direct of 1 maart, v. gemengd of pluimveebedr., liefst Lb. of Oost-Brab. Goede woning moet beschikb. zijn. - Br. onder nr. 64946 B., bur. van dit blad.

● **B. z. a. zetboer**, ook k. of h. (met inventaris), f 50 p. w. - Br. onder nr. 64947 B., aan het bur. van dit blad.

● **Jongeman**, 18 jaar, ziet zich gaarne geplaatst als **volontair** op gemengd bedr. van ca. 20 ha. - Br. onder nr. 64950 B., bur. van dit bl.

● Gevraagd per 1 maart of 1 mei a.s.: **vaste arbeider**, op geheel gemechanis. akkerbouwbedrijf van plm. 50 ha in de Wieringermeer. - Kennis aard.selectie strekt tot aanbev. Zondags vrij. - Zeer goede woning disp.
Br. onder nr. 64464 B., aan het bureau van dit blad.

● Gevraagd met 1 mei een **vaste arbeider** op gemechaniseerd akkerbouwbedrijf; moet met alle machines kunnen omgaan. Huis is aanw. - L. Bunk, W.meerweg 25 te Espel.

● Voor direct gevr. bij Hollander: **een fl., gezonde knecht**, boven 18 j., in bez. van rijbewijs v. tractor. Huisel. verk. Loon 2500 frcs. p. mnd. 's Winters en 's zomers werk op grote, moderne boerderij, overw. grasland. Br. aan Emile de Muur, Ferme de Behlenhof, Junglinster, Gr. H. Luxemburg.

● **Boerenzoon**, 45 jaar, N. h., goed kunn. melken, zoekt werk op klein bedr., voor laag loon. - Br. onder nr. 64970 B., aan het bur. van dit blad.

● Gevraagd aank. r.-k. **boerenknecht of boerenzoon** (g. k. m.), gelegenh. bez. landbouwschool, omg. Alkmaar. - Br. onder nr. 64961 B., bureau van dit blad.

● **Nette huishoudster gevr.** op kleine boerderij, bij een vrijgezel-veehouder. - Joh. de Rie, Achtersloot 81, IJsselstein.

● **Jonge boerenz.**, r.-k., 30 j., b. z. a. als bedrijfsleider op akkerb.bedrijf. In bezit van dipl. m.l.s., heeft jaren erv. op akkerb.bedrijf. - Br. onder nr. 64469 B., aan het bureau van dit blad.

● **Gevr. mannelijke hulp** op boerderij, voor goede verz., iemand die ouderd.pensioen geniet, om op deze manier een gezellig tehuis te hebben bij man en vr. - Br. nr. 64466 B., bureau v. d. blad.

● **Juffr. voor de huish.** gevraagd in zakenmans gezin, N. h., vader en zoon, in één der Zeeuwse steden. Nieuw huis met alle gemakken.
Br. onder nr. 46655 B., aan het bureau van dit blad.

● Veehouder met nieuwe boerderij, ruim m.b. leeft., N. h., vraagt **huishoudster**, liefst van het platteland, 50 - 55 jaar, huwelijk niet uitgesl. - Br., gaarne met foto, op erewoord retour, onder nr. 64659 B., bur. van dit bl.

● Bij man-alleen **tuinknhuiskn.**, ongeh., gevraagd. Inw.
Br. onder nr. 64663 B., aan het bureau van dit blad.

● In tandartsgezin (2 personen) wordt gevraagd: **flinke hulp i/d. huishouding** voor dag of dag en nacht. Week-ends vrij. - Mevrouw Van Hoeve, Bergstr. 26 te Wageningen.

● **Gevraagd een gezin**, van wie man en 2 jongens te werk gesteld kunnen worden in een rietbedrijf, gev. omgeving Gouda. Event. zou ook een meisje voor diverse werkz.heden in het bedrijf geplaatst kunnen worden. Huis disp. Brieven met inlichtingen worden gaarne ingewacht onder nr. 64608 B., bureau van dit blad.

● Gevraagd per 1 maart: **een vaste arbeider**, op gemechanis. akkerbouwbedr. in N.-H. Moet goed kunn. aard. selecteren. Huis met tuin disp. - Br. onder nr. 64473 B., aan het bur. van dit blad.

● Ambt., 62 j., N. h., afk. van het platteland, in het bezit van middenst.woning, won. Veluwezoom, zoekt wed. als **huishoudster**, eveneens van het platteland; leeftijd 50 à 60 jaar. - Br. onder nr. 64479 B., aan het bur. van dit blad.

● Landb., 60 jaar, N. h., in mooie plaats in de Groninger Veenkoloniën, vraagt **een huishoudster**; om na wederzijds goedvinden een huwelijk aan te gaan.
Br. onder nr. 64480 B., aan het bureau van dit blad.

● Gevraagd **een flinke dienstbode**, door C. Kroes - Oosteinderweg 208, Telef. 4208, Aalsmeer.

● **Gevr. een flink meisje**, als zelfst. hulp in de huish. bij moeder en zoon op boerderij in Geld., N. h. Huwelijk niet uitgesloten. - Br. nr. 64489 B., bur. van dit bl.

● **Gevraagd een fl. meisje** als hulp in de huish. in kl. gezin bij Utrecht. P. g. of g. g., 20 - 35 j. Zeer goed loon. Geheel huiselijk verk. Werkster aanw. Boerend. of buitenmeisje geniet voorkeur. Aanb., liefst met foto, met opg. leeftijd, enz., onder nr. 64502 B., aan het bureau van dit blad.

● **Rij- en ploegknecht gevr.** (goed kunn. ploegen en m. luxe paarden omgaan), op een bloembollenbedrijf te Rijnsburg. Geen huis aanw. N. Zandbergen Wzn., Rijsjes 16, Rijnsburg, telefoon 0 1718 - 2617.

● **Boerenzoon**, ger. gem., zoekt boerenbedrijfje of z. z. g. g. **als bedrijfsleider.** In bezit van dipl. l.bouwschool en alle rijbewijzen; is met alle boerenwerk op de hoogte. Omg. Voorburg, Z.-H. Huis en tuin moet beschikbaar zijn. - Br. onder nr. 64504 B., bur. van dit bl.

● In het Rusthuis „DE WARTBURG", Leidseweg 138 te Utrecht wordt gevr. **een beschaafd meisje** voor de huishouding. Prot. godsdienst. Intern. Leeftijd ongeveer 25 jaar. Sollicitaties te richten aan de directrice. Telefoon 0 30 - 32965.

● **Nette weduwn.** zonder kind., 47 jaar, landbouwer, in de Geld. Achterhoek, p. g., zacht karakter, vlotte verschijning, met moeder, 85 j. (niet hulpbeh.), vraagt **nette huishoudster of jonge vrouw of wed.**, ± 30 - 35 j. P. g. Bij voorkeur boerend. (1 kind geen bezw.) Huwelijk niet uitgesl. - Brieven liefst met foto, welke op erewoord wordt teruggez., onder nr. 64510 B., bureau van dit blad. Strikte geh.-houding.

● Gevraagd 15 maart 1960: **vaste arbeider** op landbouwbedrijf. Woning beschikbaar. J. van 't Hul, Hoofdweg1482 Nieuw-Vennep.

● Gevraagd, 1 januari, op loonbedrijf: een **boerenknecht**, intern, goed kunnende melken en boerenwerk verstaande. Met tractor k. rijden. Er wordt machinaal gemolken. D. den Braven, Lekdijk 101, Langerak Z.-H. Tel. 3386, Nieuwpoort.

● B. z. a.: **boerenknecht**, 26 jaar. N. h. Woning moet beschikbaar zijn. Briev. onder no 807 Boekhandel fa. J. Herberts, Elst (Gld.).

Het meest verkochte merkkuiken in Nederland
BOVANS
GARANTIE-GAATJE IN TEENVLIES

● Gevraagd: **1e vaste arbeider**, op 48 ha gemech. akkerbouwbedrijf, in de N.O.P. Geschoold in alle akkerbouwwerkzaamheden en goed kunnende omgaan met mod. machines. Br. onder no 65407 B., aan het bureau van dit blad.

● Een **boerenarbeider** b. z. a. Leeft. 30 j. Het liefst in veebedrijf. Huis liefst disponibel. Extern. Liefst Mijdrecht of Vinkeveen. Telef. 0 2959 - 11106.

● Veehouder met eigen bedrijf in z.-o.-hoek van Friesland, middelbare leeftijd (vrijgezel), vraagt **huishoudster.** Boerderij is voorzien van elektr. licht en waterleiding en aan een verkeersweg gelegen. Huwelijk niet uitgesloten. Brieven onder no 65360 B., aan het bureau van dit blad.

● Ver. v. Kinderbescherming, **zoekt voor 18-jarige jongen een interne plaatsing op een boerderij (veebedrijf).** Brieven onder no 65365 B., aan het bureau van dit blad.

● Gevraagd: **veehoudersknecht**, p. g., er wordt machinaal gemolken, bij W. Driessen, Winkeldijk, Abcoude.

● B.z.a.: **keurige huisvrouw**, p. g., 51 j., 't liefst bij man alleen. Br. ond. no 65375 B., aan het bur. van dit blad.

● Gevraagd tegen 1 mei: **vaste arbeider**, op landbouwbedrijf. Met tractors kunnende ploegen, m. paarden kunnende omgaan en verder alle landbouwwerkzaamh. kunnende verrichten. Huis, voorzien v. elek. licht en waterleiding en tuin aanwezig. - J. Roodenburg, Kanaalweg 64, Halfweg N.-H.

● B.z.a. **2 paardeknechten + arbeider**, kan al het voorkomende werk. Woningen moeten aanwezig zijn. Van goede getuig. voorz. Br. onder no 65161 B., a. h. bur. van dit blad.

● B.z.a. begin febr.: **r.-k. boerenknecht**, 21 jaar, intern, in bez. van diverse diploma's, rijbew. B.E., goed k. melken, daar waar event. overname bedrijf mogelijk is. Goede ref. Liefst omtrek Leiden-Den Haag. J. Ballering, Hobbemastraat 222, Den Haag, tel. 336724.

● Voor terst. gevr.: een **flinke huishoudster**, p. g., flink loon, bij veehouder, m. l. Br. onder no 65191 B., a. het bur. van dit blad.

● Gevraagd: een **boerenknecht of aankomende, of boerenzoon.** Beslist netjes van gedrag, om terstond in dienst te treden. Bij: A. v. d. Marel, Veurscheweg 350, Voorschoten.

SPOED!
BOERENZOON ALS **COMPAGNON**
gevraagd in transportbedrijf.
Provincie Utrecht.
Br. onder no 65338 B., a. h. bur. van dit blad.

GENAP - REGENWERING
zwarte plastic van 3 en 6 meter breed, 50 ct. per m², voor het afdekken van PULP, SILO'S, HOOI en STRO. - Ook plastic voor vorstvrij bewaren van aardappelen en bieten. - Isoleren en rupsen.
GENAP, tel. 0 2980 - 65269, Westzaan.

NU BESTELLEN!
TEGEN 'T VOORJAAR ONTVANGEN!
2- en 3-scharige **TRACTORPLOEGEN, triltand of wel gewone CULTIVATOREN, WIP- of SCHOMMELEGGEN, enz.**
Alles gemaakt van 1ste soort staal, met grote **trekvastheid.**
Alles nu voor zeer concurrerende prijzen.
Fa. A. Drenthe & Zn. - Valthermond
Zuiderdiep 521a, Telefoon 321 en 200.

● Gevraagd voor direct of later: **nette huishoudster**, kind geen bezwaar, bij landbouwer, p. g., in het w. v. h. land. Br. ond. no 65371 B., a. het bur. van dit blad.

● **Jongeman**, N. h., zou gaarne kennis maken met net meisje. Leeftijd 22 - 24 jaar. - Brieven en foto (op erewoord retour) onder nr. 65383 B., bur. van dit blad.

Gevraagd per 1 januari 1960
een actieve, zelfstandige
vertegenwoordiger
voor de verkoop van Mac. Cormick tractoren en werktuigen in ons rayon Oost Gelderland..
Schriftelijke sollicitaties met volledige inlichtingen te richten aan FA. SCHAARS en REYMER. Spoorstraat 17 te Didam.

TE KOOP:
MAAIDORSERS en PICK-UP-PERSEN
Een M. S. T. 95 B. M. met dieselmotor.
Een M. S. T. 93 B. M. met benzinemotor.
Een 890 Massey Harris met diesel.
Vier stuks 726 Massey Harris met benzinemotor.
Een New Holland pick-up draadpers.
Een Mc. Cormick pick-up draadpers.
Een John Deere pick-up draadpers
Een demonstratie bietenrooier „Eureka"
Een Mavag dorsmachine en
Een compleet dorsgarnituur.
PATEER - Postbus 11 - St. Jansteen,
Telefoon 0 1140 - 2743.

BETON- en SYSTEEMBOUW
GEBR. v. BEURDEN
Door onze jarenlange ervaring bouwen wij voor u
VEESTALLEN, VARKENSSTALLEN, NOODWONINGEN, KARLOODSEN, KIPPENHOKKEN, enz.
Vraagt vrijblijvend prijsopgaaf en/of vertegenwoordigersbezoek.
Vergunningen worden gratis door ons verzorgd.
Belt ons onder no. 0 4250 - 20529 of schrijft ons Lange Nieuwstraat 209, Tilburg.
Geheel vrijblijvend kunt u de hokken door ons geplaatst bezichtigen.

Bandtransporteurs
Wij leveren elke lengte en breedte bandtransporteur met elektro-, benzine- of een dieselmotor, met goede, geprofileerde of V-ribben band. Geschikt voor alle doeleinden, behalve voor los hooi of stro. ● **Zeer lage prijzen**; solide constructie; demonstratie door geheel Nederland.
Leverancier van rijk, gemeenten en gasbedrijven.
HUISMAN - Transportwerktuigen
Schoolstraat 29 - Baarn - Telefoon 0 2954 - 2804

ATTENTIE! **ATTENTIE!**
Bescherm U met koud en regenachtig weer met onze **1e klas uitgevoerde**
WINTERJAS of CABINE
op Uw tractor.
Alle merken leverbaar.
Opgave van merk en bouwjaar.
D. J. PATHUIS - MARKNESSE
Tractorkappen- en Binderdoekenbedrijf
Telefoon 05273 - 450, b.g.g. 524.

UITSLAG HERFSTRAADSEL (vervolg)

B. J. Cornelissen, Valburg (Gld.); J. G. en D. Koolhaas, Bovenkerk; Andr. G. Bovenkamp, Boyl (Fr.); A. de Gronckel, Koewacht; R. Lammerts, Eenrum; J. W. Leneman, Varsseveld; W. Snoek, Kattendijke (post Goes); H. Nijhoff, Emmererfscheidenveen (Dr.); H. Witman, Veessen (Gld.); A. H. Goudswaard, Greup (Z.H.); Joh. H. Hallink, Colmschate (O.); P. M. v. Sprondel, Stampersgat (N.B.); M. Meuleneers, Molenbeersel (België); P. Aukema, Burgwerd (post Bolsward); M. v. d. Laarschot, Velddriel (Gld.); Mej. B. den Ouden, Groot-Ammers (Z.H.); J. B. Terpstra, Ee (Fr.); J. Willems, Voorst (Gld.); A. Hagesteijn, Kerkwerve (Z.); J. M. de Vos, Creil (N.O.P.); C. Langeweg, Den Haag; J. B. Vesseur, Tilburg; Wed. E. Reinders, Daarlerveen (post Vroomshoop); A. M. de Vries, Kloetinge (Z.); G. Voskamp, Voorst (Gld.); G. Smit, Schalkwijk (Utr.); J. L. Koopmans, Echten (Fr.); J. Geurts, Voorthuizen; C. Keetels, Waalwijk; B. Hoving, Eext; L. J. Stallaert-De Clerck, Kloosterzande; J. Brinkerhof Jr, Vorden; C. A. Visser, Broek in Waterland (N.H.); Wed. H. Jonink-Marsman, Dalfsen; G. W. Berendsen, Hagestein (Z.H.); P. Cox, Horst (L.); Joh. Zagers, Dedemsvaart; Joh. v. d. Vliet, Vuren (Gld.); M. Meulenberg, Werkendam (N.Br.); P. Broers, Blokker; A. Houwing, Eexterveen (post Annerveenskanaal); J. B. Beloe, Woensdrecht; H. Bunt, Rhenen; A. Janse, Koudekerke (Z.); P. A. Rongers, Kessel (L.); D. Robijn, Eestrum (post Twijzel); M. Blanken, Waardenburg (Gld.); G. C. Lekkerkerker, Reijerscop (post De Meern); N. J. v. d. Ploeg, Hazerswoude; N. v. Zoelen, Wadenoyen (bij Tiel); M. Taesschen, Wouw; J. Botman, Deventer; P. v. d. Wel, Heenweg (Z.H.); J. P. Wever, Elsloo (Fr.); J. Roest, Heenvliet; C. F. Helder, Blokdijk (post Blokker); Hks. Potze, Rijsdam (post Sellingen); G. A. v. d. Werken, Aalst (Gld.); J. J. Spee, Loenen a. d. Vecht; H. A. Mantingh, Valthermond (Dr.); G. v. Dodeweerd, Kesteren (Gld.); D. v. d. Broek, Stellendam; C. Honingh, Ransdorp (Gem. Amsterdam); P. Kramer, Schalsum (Fr.); W. van Loon, Kerkwijk (post Bruchem); R. ten Brink, Ubbena (post Zeijen); Wed. M. v. Rangelrooy, Kerkdriel; O. v. Houte, Waarder (Z.H.); K. v. Ooijen, Kerk Avezaath (Gld.); L. T. Baas, Stad aan 't Haringvliet (Z.H.); G. J. Mentink, Keijenburg (Gld.); L. Agricola, Rottum (post Heerenveen); M. Pestman, Schildwolde (Gr.); A. v. Eldik, Kapel-Avezaath (Gld.); C. Verweel, Spijkenisse; Gebr. Pruisscher, Exloërkijl (Dr.); R. v. d. Brink, Hulshorst (Gld.); J. J. Wiersma, Roodkerk (post Oudkerk); H. v. d. Weyer, Vlodrop; L. Schaap, Ossenziji (L.); G. Schaatsbergen, Purmer (post Purmerend); Tj. G. Beetstra, Poppingawier (Fr.); J. B. Gerritsen, Huissen (Gld.); M. v. Antwerpen, Sommelsdijk (Z.H.); B. Brookhuis, Ootmarsum; J. Bliek, Vrouwenpolder (Z.); S. v. d. Weide, Pieterzijl (post Visvliet); G. v. d. Aa, Sliedrecht; T. Roordink, Huinen (post Putten); D. Vries, Oudesluis (N.H.); H. B. Munneke, Emmererfscheidenveen (Dr.); W. Endendijk, Horst (post Ermelo); M. v. Eyk, Linschoten (U.); K. Maring, Pieterburen (Gr.); J. Klok, Smilde; C. Boxman Tz., Sleeuwijk (N.Br.); Gebr. Uenk, Horssen (Gld.); Adr. Aalbregtje, Oude Niedorp (N.H.); Tj. Stam, Itterbeck (W.-Dld.); H. v. Duinkerken, Hoevelaken (Gld.); M. de Zwart, Vogelwaarde (post Stoppeldijk); H. Venhuizen, Overschild (Gr.); T. de Leeuw, Schoonrewoerd; A. v. d. Berg, Hierden (Gld.); P. Postma, Piaam (post Makkum); W. Fokker, Kockengen (U.); A. de Bruin, Willege-Langerak (post Schoonhoven); J. Saarloos, Drongelen (N.Br.); A. Wouters, Hien (post Dodewaard); H. Steinbusch, Ubachsberg; M. Nieboer, Oude Pekela (Gr.); C. S. Barsingerhorn, Oudkarspel (N.H.); Wed. P. M. Koldewijn, Heteren (Gld.); Brant A. Groen, Paessens (Post Nes); L. A. Mac Leane, Herwijnen (Gld.); W. Bos, Sassenheim (Z.H.); Jac. v. d. Heuvel, De Kwakel (N.H.); K. S. de Groot, Minnertsga (Fr.); Fa. M. Noom & Zn., St. Maartensdijk (Zld.); G. J. Kamperman, Ruurlo; B. Dekema, Ouderkerk-IJssel (Z.H.); H. Konings, Leens (Gr.); J. D. v. Meurs, Gem. Krommenie; P. T. Hoogland, Menaldum (Fr.); J. v. 't Oever, Kampen; L. v. d. Pol, Rumpt (Gld.); C. Tanis, Oudenhoorn (Z.H.); K. v. d. Ven, Marssum (Fr.); K. v. Dam, Serooskerke (Zld.); Gebr. Winters, Kallenkote (post Steenwijk); P. Frans, Krabbendam (Gem. Warmenhuizen); G. K. Oisbeek, Marrum (Fr.); Jac. Koolen, Bergen op Zoom; A. Jonkerman, Rossum (Gld.); P. Grinwis Jzn, Ouddorp (Z.H.); H. Benne, Den Hulst (O.); A. Baas, Oudewater (Z.H.); J. Gideonse, St. Laurens (Zld.); J. W. Roeloffs, Oude Wetering (Z.H.); E. L. Kingma, Molkwerum (post Warns); D. J. Smits, Rijswijk (Gld.); W. A. Wagemaker, St. Philipsland; J. Speelman, 1e Exloërmond (post Musselkanaal); E. J. Holwierda, Morra (post Anjum); A. J. Hoogendoorn, Landsmeer (N.H.); T. Verheul, Papendrecht (Z.H.); D. Bleyenberg, Schaarsbergen (Gld.); H. Smit, Laren (N.H.); G. Rexwinkel, Silvolde; J. Hagvoort, Papekop (Z.H.); G. Lenting, Losdorp (post Spijk); R. Huizing, Nieuw-Dordrecht (Dr.); N. v. Wiggen, Driebergen (U.); M. v. Rijswijk, Berkel-Enschot (N.Br.); K. v. Dijk, Kampereiland; J. H. Elings, Slijk-Ewijk (Gld.); M. Wiersma, Murmerwoude (Fr.); Jac. v. d. Bergeyk, Piershil (Z.H.); Wed. M. v. Ittersum, Kamperveen (O.); P. Egelmeers, Boekel (N.Br.); G. Sangers, Spankeren (post Dieren); H. Bettenbroek, Meeden (Gr.); Ed. Hofman, Terneuzen (Zld.); R. Baan, Wijngaarden (Z.H.); C. de Kruyf, Doorn (U.); P. Zeeman, Marken; J. B. Spijkerman, Kerspel, Goor (O.); C. Rietveld, Capelle (N.Br.); L. v. Dorp, Zevenhuizen (Z.H.); F. Bruinsma, Nes (Fr.); L. v. Staalduynen, Staverden (post Elspeet); W. N. de Jong, Medemblik; J. G. v. Rijswijk, Lemelerveld (Gem. Ommen); Mevr. P. C. v. Haaster, De Zilk (bij Hillegom); B. Kuipers, Middelstum (Gr.); M. G. Luyting, Ermelo (Gld.); G. J. Semmelink, Terborg; A. W. Mijnders, Dirksland (Z.H.); A. v. d. Vliet, Vinkeveen; G. Prakken en W. van Es, Drijber (post Wijster); M. Tolhoek, 's-Heer Arendskerke (Z.); Hs. Lozeman, Terschuur; E. B. van Herpen, Son; P. Waal, Beemster; Pieter Hilbrants, Eelde; H. Boerma, Bierum (Gr.); A. Boom, Dordrecht; B. Linthorst, Borne; H. Wilpshaar, Sorigny (Frankrijk); N. Timmermans, Dubbeldam; Wed. H. Aelkema, Boertange (Gr.); D. Boekel, Terwolde (Gld.); A. C. de Weert, Steenbergen; A. Stravers, Everdingen; B. J. van Diën, Tiel; J. Heeringa, Beets (post Oosthuizen); J. Benjamins, Elim (Dr.); J. Bloemen, Tonden (Gld.); L. U. Vinke, Hengstdijk (Z.); J. D. Wennink, Boekelo, A. v. d. Graaff, Geervliet; G. W. Schinkel, Veenendaal; P. v. Dommelen & Zn., Tuil (Gld.); H. Haanstra, Sprang-Capelle; H. Rademakers, Holtum-Born (L.); H. Mendel, Blesdijke (Fr.); W. A. Roerink, Brammelo (post Haaksbergen); Harm Koning, Eelde; J. Slob, Giessen-Oudekerk; P. Akkerman, Bergen (N.H.); J. A. Meijer, Twello; J. Damen, Terheijden (N.Br.); M. v. Houwelingen, Giessendam; F. L. Willems, Heerlen; C. van Erkelens, Goedereede; S. Jansma, Blija (Fr.); C. v. Herwerden, Berkhout; J. Wolvert Buyse, Hoek (Z.); Abr. v. Ekris, Vinkeveen; K. de Ruyter, Uddel; J. Leijten, Tilburg; Gebr. Kersten, Goudriaan; J. B. Westendor, Broekheurne (post Enschede); E. Markusse, Hontenisse (Z.H.); K. Tuinman, Blokker (post Schellinkhout); B. v. d. Velde, Bolsward; A. J. v. Voorthuizen, Soestduinen (U.); D. A. van Haren, Udenhout; H. Th. J. Kock, Haras de Bouchevilliers, par Mainneville (Frankrijk); H. Bruinsma, Bovenknijpe (Fr.); J. J. Ridderhof, Kapelle; H. K. Dolman, Ugchelen (Gld.); J. Bogerd, Soest-Zuid; G. Geerling, Vaassen; Andr. Barendrecht, Goudswaard; H. Zegers, Vierlingsbeek (N.Br.); Th. v. d. Linden, Herveld; J. J. Kester, Rijswijk (Z.H.); J. Schrage, Sleen (Dr.); J. Wijtmans, Hernen (Gld.); A. Ott, Oudorp (post Alkmaar); Harm. Bosthuma, Oudwoude (Fr.); A. G. Tenkink, Henxel (post Winterswijk); H. Rijneveld, Jutphaas; H. Riefel, Hengelo (Gld.); M. J. Roos, Rijsoord (Z.H.); J. Bovenhof, Onna (post Steenwijk); H. Vlamings, Dinteloord; P. Casemier, Schoonoord; G. Houtjes, Heerde; T. Schoenmaker, Oudekerk a. d. Amstel; J. Jansen, Ommerschans (post Balkbrug); B. R. Stooker, Oudehorne (post Nieuwehorne); D. v. d. Oever, Rijnsaterswoude; J. H. Stoeten, Ommen; G. Stokman Gzn, Schoonebeek; D. J. Wolsink, Heelweg (post Varsseveld); J. A. de Leeuw, Jaarsveld (post Lopik); Ant. Quik, Hedel; T. Slik, Oosterend (Texel); J. E. Nijboer, Opende (Gr.); H. v. d. Weijer, Deurne; H. Kampman, Olst; K. van Klaveren, Rijnsburg; P. R. ten Oever, Ruinerwold; M. Klomp, Harskamp; P. S. Bangma, Oosterzee (Fr.); J. Visman, Oosterend (Texel); W. Smit, Oostwold (Gr.); B. Poepjes, Oldemarkt (O.); R. Varekamp, Rozenburg (Z.H.); Th. Houben, Harreveld (post Lichtenvoorde); Joh. Kemp, Houten (Utr.); A. Luinge, Roden (Dr.); G. J. Nijland, Harfsen (post Almen); W. A. Dijkshoorn, Rotterdam; Gebr. v. d. Berg, Nijverdal; P. Bakker, Oosterland (post Den Oever); P. O. Brouwer, Oostermeer (Fr.); A. Koens, Onstwedde (Gr.); J. Geurts, Venray; G. H. Verbeek, Hall (post Eerbeek); Joh. Baan, Notter (post Nijverdal); A. Wijsman, Roelofarendsveen; A. J. Dam, Oosternijkerk (Fr.); J. Smits, Den Dungen (N.Br.); H. Kragt Gzn, Nieuwleusen (O.); A. Groot, Obdam (N.H.); R. v. Woudenbergh, Breukelen; J. Eggens, Noord-Laren (Gr.); T. Poot, Rockanje (Z.H.); T. Ploeg, Halle (Gld.); J. Stevens, Neerdorp (O.); Js. Hof, Nuis (post Niebert); R. Ensing Wzn, Peize; G. J. Havikhorst, Borculo; F. de Jong, Rhenoy (post Acquoy); J. de Kievit, Oud-Beijerland; R. U. de Vries, Lippenhuizen (Fr.); H. D. Peppelman, Rheden; C. F. de Nooy, Kortenhoef (N.H.); G. Bevelander, Scherpenisse; J. H. Dijkman, Holthene (post Gramsbergen); P. Kortleve, Oud-Alblas; A. C. Vinekse, Baarle-Nassau; H. A. Geurts, Ressen-Bemmel (Gld.); K. F. Dijkstra, Lioessens (post Anjum); J. A. v. d. Hulst, Oud-Ade (Z.H.); J. Dekker, Almkerk; Gebr. v. d. Wal, Randwijk; W. Habing, Noord-Sleen (post Sleen); Wed. C. Oranje, Oostvoorne; Mej. W. v. d. Berg, Putten; P. H. Bell, Achterdijk (post Leerdam); Nic. Zoetelief, De Koog (Texel); Fam. L. Vels, Herxen (Gem. Wijhe); Th. Keursten, Swolgen (Tienray); Wed. B. v. Kol, Puiflijk (Gld.); J. Theunissen, Aalst (bij Eindhoven); B. W. Scholten, Lemmer (Fr.); K. L. Blom, Ooltgensplaat; J. M. Versteeg, Haarzuilens (post Vleuten); C. de Boef, Poederoyen (Gld.); Kind. H. Peeters, Overloon; J. Kalsbeek, Laaghalerveen (post Hooghalen); G. Kraay, Katwoude (post Monnikendam); J. A. Snijders, Numansdorp; J. L. v. Dijk, Overasselt; Gebr. Jeurissen, Susteren; J. Ploeg, Otterlo (post Harskamp); Paul van Lier, Oud-Gastel; Gebr. Steeneveld, Nootdorp; F. Botke, Leeuwarden; E. v. d. Kolk, Herculo (post Windesheim); H. Paasman, Koekange; M. Mellema, Leek (Gr.); H. C. v. Toorn Jzn, Opijnen; C. Hagens, Oudenbosch; L. M. Bouman, Weesperkarspel (post Weesp); J. den Hartog, Opheusden; J. van 't Zelfde, Noordeloos; J. Slijpen, Stevensweert; G. H. Hobbelink, Hengevelde (post Goor); G. Booth, Ophemert; P. Poolvers, Noordwijkerhout; P. Versluis Jr, Oudemolen (N.Br.); J. Troost, Hengelo (O.); G. v. d. Berghe, Sas van Gent; B. Uildriks, Kolham (Gr.); A. Schut, Julianadorp (N.H.); Fr. Olde, Kerkenveld (Dr.); M. Lempens, Stramproy; P. Boeder, Woodstock, Ontario (Canada); H. Jansen, Oosterhout (Gld.); A. P. van Dongen, Oosterhout (N.-Br.); G. Terlouw, Nieuw-Lekkerland; W. van Wichem, Nuland (N.-Br.); W. Keijer, Huizen (N.-H.); J. R. Dijkstra, Koudum; L. Wijkhuis, Ritthem; D. v. Beusichem, Ommeren (Gld.); H. Bruulsema, Hoogersmilde (Dr.); P. N. Steck, Nieuwland (bij Leerdam); H. van Enckevort, Sevenum; H. Saaltink, Olden Eibergen; Wed. H. Bijleveld, Nieuwkoop; S. Huzen, Hellendoorn; J. M. v. Klooster, Renesse; W. Popping, Hijken (Dr.); W. Belder, Nieuw-Beijerland; J. Prins, Oldebroek; Wed. P. Groetelaars, Ottersum (post Gennep); N. J. Kikkert, Den Hoorn (Texel); L. Berkhout, Mijnsheerenland; L. Geurtsen, Oene (post Epe); A. Horstman, Heino; Wed. J. Saris, Nuenen; W. G. Bosma, Kollumerzwaag (Fr.); L. v. d. Linde, Nieuwenhoorn (Z.-H.); T. v. d. Hatert, Ochten (Gld.); J. A. Buijs, Poortvliet; J. P. Koot, Moordrecht; H. A. J. Oginк, Heeten (O.); L. A. Willems, Oirsbeek (L.); D. v. Gaalen, Monster; M. Lok—Olthoff, Nijmegen; S. Wit, Hoogwoud; H. Selles, 's-Heerenbroek (post Zwolle); H. Vink, Nieuwendijk (N.-Br.); A. J. Wiltink, Nijbroek; C. M. v. d. Spek, Moerkapelle (Z.-H.); J. Tj. de Vries, Kimswerd (Fr.); J. van Pijkeren, Nunspeet (Gld.); W. Vroeg in de Wei, Middelharnis; Corn. de Wit, Nieuw-Vossemeer (N.-Br.); C. Inthout, Petrolia, Ontario (Canada); W. v. d. Maden, Melissant (Z.-H.); J. Lont Ezn., Hippolytushoef (N.-H.); Wed. J. G. Steenbergen, Nieuwaal (post Gameren); C. Hermus, Moerdijk; G. J. A. Rozendal, Hasselt (O.); Wed. G. Kroes, Niersen (Gld.); C. Vink, Meerkerk; A. Riegstra, Jorwerd (Fr.); Adr. v. Nierop, Maasland (post Maassluis); M. Burghout, Meeuwen (N.-Br.); G. J. Koeslag, Neede (Gld.); J. H. Bouwman, Hasselo (post Deurningen); H. Scheele, Overslag (Z.); G. Veldhuizen, Halerbrug (post Hooghalen); J. Lanting, Kantens (Gr.); M. Koorn, Hippolytushoef (N.-H.); Mevr. C. Betlehem—de Roos, Idzard (Fr.); L. v. Bommel, Liessel (N.-Br.); M. de Putter, Nederhemert; L. Sonneveld, Maasdijk (Z.-H.); A. van Vijfeyken Lieshout (N.-Br.); H. Hofs, Nederasselt (Gld.); H. v. d. Raadt, Agassin Brits-Columbia (Canada); A. v. Yperen, Mijdrecht; J. Paulissen, Langeweg (N.-Br.); J. M. Keulers, Nuth; J. F. Bril, Hardenberg (O.); W. Herweijer, Maasdam; J. W. Zwagerman, Hensbroek (N.-H.); Joh. W. te Winkel, Miste (bij Winterswijk); J. Schellekens, Lage Zwaluwe; J. Roetman, Haerst (post Zwolle); A. v. d. Helm, Loosduinen; P. Brands, Kruisland (N.-Br.); J. C. Bolijn, Ouwerkerk (Z.); F. van Staalduinen Pzn, De Lier; F. Kingsma, Hijlaard (Fr.); J. A. van Dijk, Maurik; J. H. de Lint, Klundert (N.-Br.); J. van Dijk, Lexmond (Z.-H.); Jac. Werkman, Hornhuizen (Gr.); J. Overvest, Neerlangbroek; A. P. de Jong Dzn., Lekkerkerk; D. J. Garritsen, Luur (post Dieren); G. J. Heuver, Den Ham; W. Meijers, Den Helder; W. v. Harten, Lunteren; H. v. d. Linde, Hoogeveen; N. A. Rozenbrand, Kaatsheuvel; H. G. Burghard, Loil (Didam); A. N. Straathof, Leimuiden; J. Jansema, Den Horn (Gr.); P. Westgeest, Leidschendam; J. G. Hofs, Loenen (bij Slijk-Ewijk); J. Bleckens, Hilvarenbeek; M. A. Jansen, Haarle (gem. Hellendoorn); J. Vos, Hoogersmilde; W. H. Oudbier, Loenen; Gebr. Doornenbal, Nieuwersluis; P. Koot, Leimuiden; J. v. d. Weem, Haps; A. C. Koot, Leidschendam; K. J. Wielinga, Hoogkerk (Gr.); S. Sleumer, Lochem; Adr. Aarnoudsen, Oud-Vossemeer (Z.); H. Schutte, Lintvelde (post Beltrum); A. F. v. Kiel, Leerdam; Fr. Eekhof, Hommerts (Fr.); F. H. Sliepen, Wilt (Luxemburg); K. Prins, Grafhorst (post Kampen); P. J. de Krom, Halsteren (N.-Br.); G. Jorissse, Oost Souburg; Wed. J. Bikker, Leerbroek; J. H. Fransen, Hoogezand; A. J. Goes, Oud Kamerik (post Kamerik); Gebr. v. Duivenvoorde, Heemskerk (N.-H.); Gez. Luyben, Hedikhuizen (post Haarsteeg); J. Memelink, Lindvelde (post Beltrum); G. v. Hollander, Lange Ruige Weide (Z.-H.); A. Bul v. Arendonk, Nagele N. O. P. (post Emmeloord); E. Westerhoff, Noorderhogebrug (post Groningen); N.V. Nutrisia, Cuijk (N.-B.); Wed. Th. Ientjes, Groessen; H. Rentenaar Jzn., Nieuwe-Niedorp (N.-H.); T. Hemmes, Noordlaren; K. de Koning, Rhoon (Z.-H.); J. Kok, Mastenbroek (post Zwolle); S. v. d. Weide, Oldeholtpad (Fr.); F. Damen, Groesbeek (Gld.); H. v. Hemert, Nieuw-Vennep (N.-H.); G. Harms, Oosterhesselerbrug (post Oosterhesselen); G. v. Herk, Rhoon (Z.-H.); H. Kleinwold, Gorsel (post Joppe); K. Baken, Nibbixwoud (N.-H.); D. J. Dallinga Bzn., Nieuwolda (Gr.); H. G. Blaauwgeers, Marle (post Hellendoorn); D. de Haan, Reeuwijk (Z.-H.); H. Oosterkamp, Noordwolde (Fr.); G. H. Dijkman, Gendringen (Gld.); L. Roolmans, Poortugaal (Z.-H.); M. J. Blitterswijk, Bunnik (U.); A. Smijers, Gendt (Gld.); H. de Jonge, Nw.-Pekela (Gr.); A. van Woerden, Marknesse N. O. P.; J. C. van Meeteren, Zijderveld (Z.-H.); G. J. Gijsbers, Manderveen (post Tubbergen); G. J. Schrelbeld, Gelselaar (Gld.); G. Zevenbergen Czn., Zuidland (Z.-H.); C. Korver, Nederhorst den Berg (N.-H.); L. Schepers, Oosterhesselen (Dr.); G. Benthem, Niehove (post Oldehove); G. A. de Hond, Tholen (Zld.); E. de Bruyn, Gellicum (Gld.); Hendr. Adema, Nijeholtpade (Fr.); J. A. de Hollander, Naarden; W. Ubachs, Ubachsberg (Lmb.); N. Alblas, Veenendaal (Gld.); J. Kool Czn., Zwijndrecht (Z.-H.); J. P. v. d. Moere, Luttelgeest N. O. P.; D. V. Breda, Geldermalsen (Gld.); H. Hooiveld, Odoorneveen (post Schoonoord; G. J. Zomer, Geesteren (Gld.); J. Kater, Middelie (N.-H.); J. A. Meinema, Niebert (Gr.); H. D. Boersma, Nijemirdum (Fr.); L. de Snaijer, Zwartewaal (Z.-H.); H. de Jong, Nijlande (Dr.); W. Huisman, Garderbroek (post Kootwijkerbroek); G. de Wit, Zwammerdam (Z.-H.); W. v. d. Burgh, Zuidland (Z.-H.); E. Ruiter, Garderèn (Gld.); T. Rijnsburger, Zoetermeer (Z.-H.); G. J. Odink, Lutten a/d Dedemsvaart (O.); K. Nijenhuis, Nijeveen (Dr.); E. Hamberg, post Bergentheim (O.); N. J. Vollebregt, Zoetermeer (Z.-H.); H. Schouwink, Losser (O.); H. J. Westra, Gameren bij Zaltbommel; J. Hoogenboom, Ontario (Canada); P. J. Janssen, Oirlo gem. Venray; J. P. A. en L. Maat, Nieuwpoort (Z.-H.); W. Miggels, Glethoorn (Ov.); K. Berkhout, Hauwert (post Nibbixwoud; B. W. Noorlander, Krimpen a/d IJssel (Z.-H.); M. Hummel, Hoogemeeden (gem. Aduard); H. H. Goosen, Groeningen (N.-B.); Th. v. Ommeren, Lienden (Gld.); Wed. T. v. Daatselaar, Hoogeveen (Dr.); M. v. d. Lely, Koudekerk (Z.-H.); A. C. v. Os, Overlangbroek (U.); Th. Dekker, Oostkapelle (Zld.); Wed. Hummelink, Lichtenvoorde; Gebr. Redder, Hoogeveen; A. Schelling, Klaaswaal (Z.-H.); H. C. Barendse, Oosterland (Zld.); G. Roozendaal—Wit, Harenkarspel (post Dirkshorn); A. v. Duinen, Leuvenum (post Elspeet); D. Adema, Holwerd (Fr.); Z. C. Brakman, Oostburg (Zld.); A. v. d. Horst, Genemuiden (O.); A. Viergum, Noordgouwe (Zld.); Jac. Stoppels Wzn., Holwierde (Gr.); D. Snel, Zalk (post Hattem); Wed. B. Timmermans, 's-Gravelduin-Capelle (N.-B.); L. L. Sonneveld, Kethel (Z.-H.); E. B. Sikkes, Hindeloopen; C. Hoogedoorn, Portengen (post Cockengen); Corn Verschure, Leudelange (Lux.); M. Hendriks, Wijchen (Gld.); A. Westerlaken Jzn., Giessen (N.-B.); E. J. Elims, Geesteren (O.); P. de Sligter, Kedichem (Z.-H.); H. Snijder, Havelte (Dr.); H. Kaan, Nederweert (Lb.); P. v. d. Vate Hendriks, Nieuwerkerk (Zld.); Gebrs. Venhuis, Heveskes (post Weiwerd); H. J. v. Rijn, 's-Gravenland (N.-H.); J. v. d. Beek Azn., Genderen (N.-B.); A. J. W. Heijink, De Heurne bij Dinxperlo; J. Wieringa Jzn., Harkstede (Gr.); Hendr. Westerhuis, Gieten (Dr.); J. Schaap, Katwijk a. Zee (Z.-H.); P. Tichelaar, Renswoude (U.); J. Kip, Gammelke (post Deurningen); J. A. Gerrits—Cuppen, Escharen (post Grave); J. J. Markusse, St. Joostland (Zld.); W. Nell, De Kaag (post Abbenes); D. de Boer, Hollum, Ameland; B. Bluemink, Wilp (Gld.); N. H. Murray, Engelen (N.-B.); A. Bruynzeel, Gerritsland, Texel; J. G. Wassenaar, Hallum (Fr.); S. G. de Jong, Goingarijp (post Joure); Gebr. Klumpje, Wezep (Gld.); P. v. Kuilenburg, Jongbloed (Curaçao); J. W. van Tol, Hoogmade (Z.-H.); D. v. d. Veen, Haren (Gr.); P. Baltjeu, Middelburg (Zld.); A. Boer, Hoog Blokland (Z.-H.).

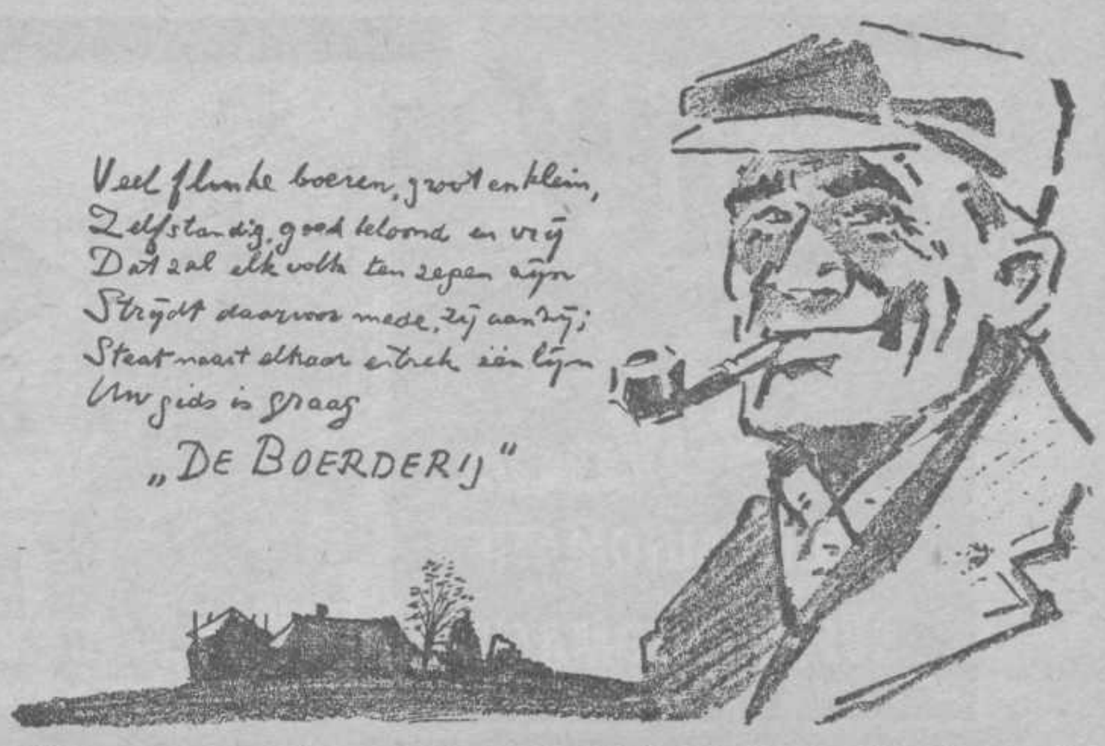

Nog een van de ontvangen tekeningen met de oplossing van het herfstraadsel en wel van abonnee M. Mur te Kortenhoef (N.-H.). Wegens plaatsgebrek moeten wij hiermede volstaan. Hartelijk dank aan allen!

Uit de rijmpjes van onze abonnees

Woensdagmorgen is de boer blij,
Want dan komt „De Boerderij"
Het is een echte boerenkrant,
Wordt gelezen in het ganse land.
Hebt U wat te verruilen of te verkopen?
Een advertentie en liefhebbers bij hopen.
Tevens geeft zij goede raad
Bij de keuze van 't zaad
De veevoedering wordt ook niet vergeten
Zelfs nog een rubriek voor 't dagelijks eten

Ook roert ze vaak de grote trom
Voor de boer, dáár gaat het om
Och, inwoners van de grote stad,
Lees ook eens dit goede blad.
Dan kunnen jullie ook kennis maken
Met der boeren zaken
Ze worden vaak ten onrechte uitgejouwd
Maar door deze krant raak je met hen vertrouwd.

Epe (Gld.) J. VAN MOSSEL

UIT FRIESLAND

Os nije lézer fen jo blêd
Waerden wij it lézen hast net sêd
Safolle adforteansjes oer 't hiele lân
Is faor us boerefolk in moaije bân
En dan dy plaetsjes fen hynders en kij
Der is foar jong en âld wol whet bij
De rebus der wierne wy meinoar oer gear
Elts wist whet en ja hjer it keam klear
Mei in stamboekko is elts wol wüs
Det stel ik os lytse boer ek tige op priis.

Spannum (Friesland)

JAC. LEYENAAR

NIEUW

Claas

JUNIOR AUTOMATIC
en
SUPER AUTOMATIC

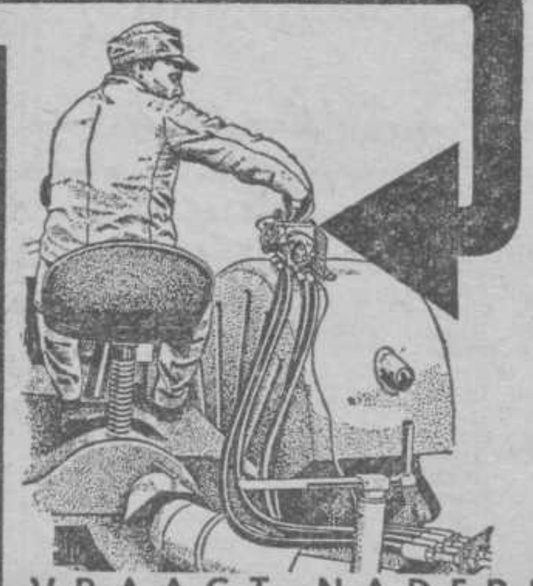

VRAAGT NADERE INLICHTINGEN

Claas maakt de absolute
EENMANS-OOGST
nu ook mogelijk met een GETROKKEN maaidorser en... tegen een lagere prijs.

- Hydraulische verstelling van haspel en maaibord vanaf de tractor.
- Pick-Up haspel.
- Moment-stop voor graantoevoer.
- Leverbaar met graantank.



IMPORT
FERGUSON TRACTOREN

diesel en petroleum, alle types (voorzien v. nieuwe motoren, nwe banden, nwe accu's, enz.) tegen zeer lage prijzen, o.a. ± ƒ 3.000.- goedkoper en toch praktisch nieuw. **Tevens de nieuwste MASSEY-FERGUSON type F. E. 35,** diesel zowel als petroleum eveneens leverbaar, slechts 150 tot 500 werkuren, ver beneden nieuwe prijs **FORDSON MAJOR** diesels, nieuw type met hefinrichting. Levering franco boerderij onder garantie, desgewenst op financierings-basis.

Fa. GEBR. BLAAUW, Rolde, tel. 05924-230

Te koop aangeboden en gevraagd Wagens, Machines, enz.

Alvorens, waar ook, een AUTO te kopen of te verkopen, bezoekt eerst een

ENAVO AUTOVEILING

Per week ± 250 gekeurde auto's met unieke garantie. 's Maandags in Ol. Stadion, Amsterdam; woensdags Houtrust, Den Haag, vrijdags Veemarkthal, Rotterdam van 2—4 en 7—9 Inbrengen vanaf 9 uur v.m. Inlicht.: Financ. Koersl., Amsterdam, Discusstr no 17. Telefoon 717122.

● Te koop wegens aansluiting elektr.: **een stroomaggregaat,** 32 v., bijbeh. 5 pk Petter diesel, grote l.-gekoelde dynamo, glaszuurbatterij, autom. schakelaar, gloeilampen, enz., prijs billijk. - W. K. de Groot, tel. 162, Grouw 49, Friesl.

● **SLOOPTRACTOREN** Grote voorraad van ele merken (ook compl. wielen steeds gevr. en aangeboden banden en velgen). **Fa. P. de Heus & Zn.,** Stoutjesdijk, Greup. Telefoon 643 Oud-Beijerland.

● Te koop: **gloednieuwe Tractorbanden,** 10 x 28 enz., nieuwste profiel, tegen zeer spec. prijs, nl. ƒ 495,-, franco ond. remb. Oude banden kunnen worden ingeruild. Fa. Gebr. Blaauw, Rolde, telef. 0 5924—230.

....toch meer keus bij

Marel's autobedrijf

Rijksstraatweg 336
Telefoon 2545 (0 1751)

WASSENAAR

250 auto's in voorraad

● Te koop voor export: **Fordson, David Brown, Nuffield en Ferguson TRACTOREN,** gereviseerd of zo af boerderij. - P. V. DOBSON, Ivy House Works, LEVENS, Nr. Kendal (Engeland).

● **Fordson Major en Dearborn-onderdelen,** van 20 tot 59 modellen. - Het oudste adres, de grootste voorraad. S. J. Staadegaard, telefoon 232 - 0 4992, Lieshout.

● **Te koop:** Peter Standen bietenrooimach., rooit bieten en blad op dwars zwaden. Zeer billijke prijs. - Printz tweeweg tractorploeg voor hydr. lift. - Melichar zaaimachine, zaaibr. 2 mtr. **Te koop gevraagd :** Willy's vredesjeep. - Groenewegen's landbouwwerkt., Rozenburg.

● **Te koop:** Allis Chalmers B petr.tractor, met mech. hefinrichting. - Maaibalk. - Koolwielen. - Dorspoelie en origin. hefploeg. - A. M. Elgersma, Tolberterstr. 52, Leek, Gr.

● **Te koop gevraagd** een kleine laadkraan met twee mestverspreiders. - Br. ond. nr. 64499 B., aan het bureau van dit blad.

● **Te koop:** Güldner dieseltractor, 30 pk, in nieuwe st. Yale handtakel, 2 ton, prima. Diverse Ford heftrucks in verschillende capaciteit. Draaibank. Twee aanhangwagens, 4 en 4.5 ton kenteken. Ruilen. - Financieren. - Jan A. Kon, Telef. 0 3451 - 2772, Leerdam.

● **Gevraagd** in goede staat verk. meststrooier v. paarden, liefst Haak-in v. Prins - Dokkum. - Aanb. met pr.-opgaaf aan H. W. Speelman - Schoonheten 23 - Raalte.

● **Te koop:** 2 st. nieuwe l.-bandenwagens, 2 t., met rem, maat banden: 650 x 16, lengte bak: 325, br. 1,70. Prijs f 550,-. - Franco huis. - Kunstmestzaaier op lucht, voor paard en trekker. Prijs f 350,-. - J. v. d. Horst, Montfoort, Keizerstraat 36, Tel. 0 3484 - 493.

● **Te koop complete hydrofoor-installatie,** als nieuw. - Telefoon 0 5910 - 1277.

Vee-, Tractorkredieten enz.!!

zowel voor aankoop als op eigen vee, tractoren, landbouwmachines, werktuigen, auto's, enz.
Gunstige regeling, o. a. door vrije aflossing, spec. winterbet. zonder borgen, belastingaftrek, enz.
Onbeperkt elk bedrag - gemakkelijk - goedkoop !
Vraagt vandaag nog inlichtingen aan :

FA. RINGNALDA - St. Pancras, N.-H.
TELEFOON 0 2267 - 403 (2 lijnen).

● **Te koop:** nieuwe Ransomes Raven aanbouwploeg, type T. S. '59; D M 25 K Rister 4" scharen; zeer aantrekkelijke prijs. 16 pk Lanz Bulldog, 25 pk Lanz Bulldog, 32 pk Lanz Bulldog, 14 pk Allgaier A 22. Alle tractoren zeer goed en laag in prijs. - J. Michels v. Meijel, Stationsstr. 30, tel. 0 4780 - 1785, Venray.

● **Aangeboden:** 1 Cormick W.D. 9 diesel, 50 pk, in pr. staat; 1 Farmall M petr.; 1 Steyr 30 pk; 1 Zetor 30 pk; 1 Porsche 22 pk; 1 Porsche 16 pk; 1 Kramer 18 pk; 1 Holder 1959, 12 pk, compl. met werktuigen; 1 Deutz 15 pk, met L en R ploeg; 1 Veldmeister 28 pk, 1956; 1 Hela 28 pk.
VAN GEMERT - voor wat goeds - Wanroy.

● **Te koop:** een g. o.h. Claas binder op wielen, en een Cormick hooimachine, bij W. ten Hove, Rijksweg I. 20, Oldebroek, Geld.

● Te koop gevraagd **een rupstractor,** 50 tot 70 pk. Br. met omschrijving en prijsopg. worden ingewacht onder nr. 64509 B., aan het bureau van dit blad.

● Te koop gevraagd **een elektr. waterpomp** met dr.-ketel van ca. 750 - 1000 l, in prima staat. - J. P. Fontaine, Dwarsweg 4, Driebergen, tel. 0 3438 - 2533.

● **Twee-schaar wentelploeg** te koop, slechts 1 jaar gebruikt, drie-punts, bij wed. M. Smits, Mariënwaard 2, Beesd.

● Te koop gevraagd: **2de hands 2-rijige aard.voorraadrooier,** door C. N. Rezelman Dzn., Zwinweg 38, Anna-Paulowna, N.-H.

● **Dubbellucht v. tractoren,** gemakkelijker en beter dan koolwielen, maat 10 x 28 geheel pasklaar, o.a. banden, velgen en aansluitstukken. Spotprijs f 385,-. - Levering franco onder rembours.
Fa. Gebr. Blaauw te Rolde, telefoon 0 5924 - 230.

● Regelmatig in voorraad: **diverse gebruikte tractoren,** van 10-60 pk. Verkoop onder garantie. Coöp. „Boerenbelang" g.a., Sappemeer, tel 0 5980-3833.

Waarom toch...

zoudt U wachten tot vlak vóór het seizoen met het kopen van Uw landbouwwerktuigen, indien U nu reeds weet wat U aan zult schaffen ?

Onze buitenlandse fabrikanten stellen ons in staat diverse van onze bekende en goede werktuigen nu reeds aan te bieden tegen

ZEER AANTREKKELIJKE WINTERPRIJZEN !

U verdient daarmede zoveel, dat U moeilijk beter investeren kunt !

Deze uitzonderlijke conditie geldt bij aankoop en betaling vóór 1 januari 1960 voor

o.a. ROMAS AARDAPPELROOIERS
STANDEN BIETENROOIERS
BAUTZ GRAANMAAIERS
EN MAAIDORSERS

Levering uitsluitend via Uw handelaar of smid. Vraagt dus daar of bij ons inlichtingen.

N.V. KONINKLIJKE HANDELMIJ.
massee & zoon
GOES - SINDS 1832 - ZWOLLE

NARR BANDEN-POMP
voor aftakas of riemaandrijving

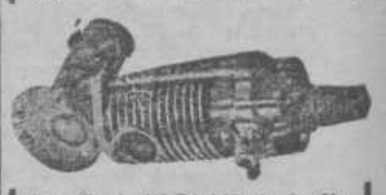

FA G. J. VLOGIMAN & ZN
Holten - Tel 395 - 05483

UW WINST ZIT IN DE UREN

maximaal rendement
van Uw brandstof

extra trekkracht door de
bijzondere ribben–stabiliteit

doeltreffender, gemakkelijker
en sneller werken



goed sporend

grootste
trekkracht





lange
levensduur







VREDESTEIN TRACTORBANDEN WORDEN o.a. GEMONTEERD OP:

- BAUTZ
- DEUTZ
- EICHER
- FENDT
- HANOMAG
- KRAMER
- M.A.N
- McCORMICK
- PORSCHE

HET SPECIALE VREDESTEIN-KARKAS GARANDEERT U DE BESTE MOGELIJKHEDEN VOOR LOOPVLAKVERNIEUWING.

VREDESTEIN
TRACTORBANDEN



Dit gebouw is te bezichtigen bij de heer Jos. van Bree, Kreyl 16 te Heeze.

VRAAGT VRIJBLIJVEND PRIJS VOOR:

KIPPENHOKKEN
VARKENSSTALLEN
LANDBOUWSCHUREN
GARAGES EN
ANDERE BOUWWERKEN

Ook leveren wij complete materialen voor zelfbouw als: Trilbeton platen en palen, holle bouwstenen, golfplaten, enz.

BETON- EN BOUWBEDRIJF

H. C. VAN LEEUWEN

Ginderover 19a, Tel. 04994 - 256, Heeze (N.B.)

SPARTA BROMFIETS



Een volbloed uit een beroemde stal

Een combinatie van Sparta en JLO, twee namen met een respectabele staat van dienst op motorrijwielgebied.

Een bromfiets, die wat kwaliteit en uitvoering betreft, zijn weerga niet vindt.

De naam Sparta van Nederlands oudste en grootste motorrijwielfabriek staat U hiervoor borg.

SPARTA RIJWIELEN- EN MOTORENFABRIEK N.V. - *Apeldoorn.*

Rollen en Voorwielen van alle merken rupstrekkers
opgelast en afgewerkt als nieuw
met de nieuwste
Amerikaanse Automatische Lasmachines

Voor ¼ van de nieuwprijs

Sabo Verwerkt materiaal met een zeer hoge slijtbestendigheid, waardoor levensduur minstens gelijk is aan nieuw.

Sabo Werkt de rollen en wielen nauwkeurig af volgens originele fabrieksmaten.

Sabo Ook voor het oplassen van kettingen en aandrijfwielen. In- en uitpersen van pennen en bussen

Sabo Heeft ervaring en korte levertijden.

Sabo Heeft verschillende types inruil-rollen voorradig.

Vraagt lalichtingen aan:

SABO
BOXTEL
Tel. 04106 - 514

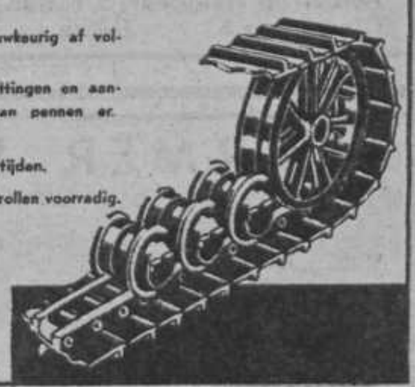

W.A. HAMEL N.V.
TELEFOON 11-33-55
ROTTERDAM

DEKKLEDEN
te koop en te huur

Reemst Broederij de Beekhoek, Barneveld

Hy-Line

Wederverkopers, vraagt onze condities !

Het adres voor leg- en slachtrassen

← Erk. Hy-Line Broederij
BESTEL TIJDIG !
Tel. 03420 - 2366
Folders op aanvraag.



Glashelder extra zwaar flexibel Plastic, 120 cm br., per str. m. *f* 5.50. **Moderne Plastic golfplaten** in alle golven, div. kleuren, per m² *f* 16.50. Optisch zuivere Plasticplaten voor isolering van ramen. Maak zelf uw Plastic-vijver. Voll. bestek v. Plastic Prieeltje voor *f* 1.50 op ons girono. 870064. **Gratis** inl.: Het ideale kippenhok m. onze Plastic-circulaire. **Dé Plastic-specialist W. H. Jonkers, Ermelo,** A. v. Burenlaan 1, hoek Oranjelaan, tel. 03417 - 821.

Bouwt economisch in staalconstructie



Nieuw te bouwen boerderijen en afgebrande schuren het voordeligst en praktisch te bouwen in staalconstructie van:

GEBR. VAN LAMMEREN - STAALCONSTRUCTIE
BERGEN OP ZOOM - Telefoon 0 1640 - 3472

Al weet U er alles van....



toch overtreft de **Senior ideaal A** Uw stoutste verwachtingen.

Hier staat de melkmachine die naar keuze 50/50 of 20/80 kan melken door de feilloos werkende stof- en waterdichte pulsator.

De zelflozende melkklauw garandeert U door zijn juiste gewicht een volkomen uitmelken.

Het ideaal-deksel dat voorzien is van een evenwichtsbeugel completeert deze Deense precisie melkmachine.

Voor een ideale bedrijfsvoering is de Senior ideaal A **ideaal !**

Senior

IDEAAL A

Imp. en Handelsonderneming
„GELDERLAND"
Hanzeweg 4, Deventer
tel. 06700-7265
Agentschappen door heel Nederland

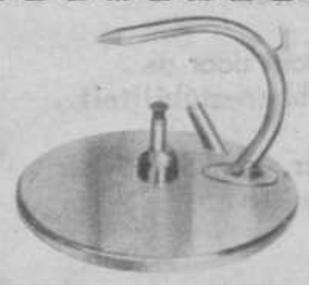

ideaal A deksel
met klem en beugel



ideaal A melkklauw
juist gewicht



ideaal A pulsator
50/50 of 20/80

RECLAME-PRIJS!!



Kippenhok, 7.90 x 4.80 m,
gemaakt van trilbetonplaten ..... ƒ 870.-
Kippenhok, 7.90 x 4.80 m, gemaakt van
betonelementen 48 x 24 x 10 cm ƒ 1075.-
Kippenhok, 7.90 x 4.80 m, gemaakt van
duims vurenhout zonder rabat ... ƒ 1085.-

Alles franco geleverd en geplaatst. Andere maten op aanvraag. Tevens leveren wij **varkenshokken, garages, karloodsen, schuttingen,** enz. Ook **losse bouwmaterialen.**

Vraagt vrijblijvend vertegenw.bezoek. Tekeningen en bouwaanvraag worden gratis door ons verzorgd.

Beton- en Houtbedrijf Firma J. VAN SANTVOORT
Ginderover 53 - Heeze - Telefoon 297 (0 4994)

Met Wessanen's Volledige Opfokkruimels:

- 10-15% betere groei
- prima bevleesde en gespierde kuikens
- vlugger en gemakkelijker in de veren
- gelijkmatige koppels
- lagere totale voederkosten

WESSANEN WORMERVEER

WL

---

10 gulden beloning,
wie voor ons **agent wordt,**
of een **agent aanstelt.**
OKKER'S ZADEN,
Ooltgensplaat, Z.-H.

„ZEER BELANGRIJK"

Wij bouwen alles van onze DUBBELWANDIGE ELEMENTEN in RODE BAKSTEENKLEUR. Ook levering van losse materialen.



Gebouwd kippenhok bij J. W. Boerstoel, Gorsselse Enkweg 11, Gorssel

Uw adres voor : kippenhokken, varkenshokken, koestallen, paardenstallen, garages, opslagplaatsen, landbouwschuren, wagenloodsen, bollenschuren, aardappelen- en fruitbewaarplaatsen, enz.

Vraagt GRATIS inlichtingen of vertegenwoordigersbezoek bij

BETONINDUSTRIE A. J. v. d. MEYDEN N. V.

Fabrieken en kantoren te : Raalte (O.), Kanaalstr. O.Z., Tel. 0 6720-741

FARMER DIEPVRIES KISTEN

5 jaar garantie

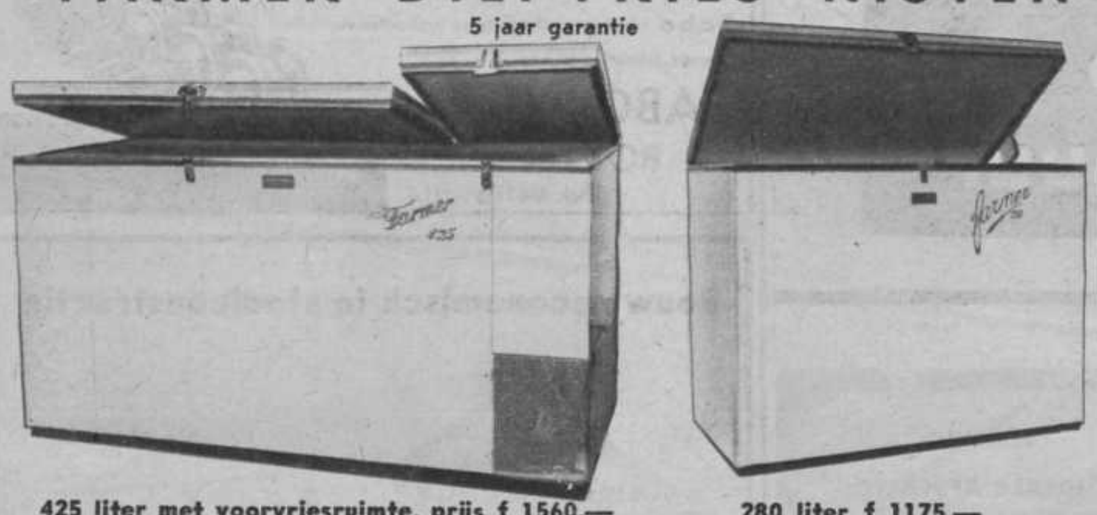

425 liter met voorvriesruimte, prijs ƒ 1560.—
ALLEENVERKOOP VOOR NEDERLAND :

280 liter ƒ 1175.—
Uit voorraad leverbaar.

Jansen Koeltechniek - Grotestr. 129 - Almelo - Tel. 0 5490 - 3740 - 5086 - 5619

BON Vraagt vrijblijvend demonstratie en voorlichting aan.

Naam : .....
Adres : .....
Woonplaats : .....

Voor de Huisvrouw

Voor de avond van 5 december

Nog een paar dagen en dan is het Sint-Nicolaas, een feest, waarnaar vooral kinderen verlangend uitzien. En van dit verlangen, van deze voorpret, ondergaan ook de ouders min of meer de invloed. Welke moeder wil haar kinderen die avond niet graag met iets verrassen, evenals haar man en anderen, zoals ook zij bedacht zal worden door de goede Sint. Het is een feest van allen voor allen en dat maakt dit juist zo aantrekkelijk. Maar uiteraard is ieder gebonden aan een zeker bedrag, dat besteed kan worden. De kinderen, die de leeftijd er voor hebben en niet meer in Sint geloven en dus zelf actief meedoen, gebruiken hun opgespaarde dubbeltjes om iets te kopen voor moeder en vader, voor de grootouders, die het misschien nog het allermeeste waarderen een attentie, al is die nog zo gering, van hun kleinkinderen te onvangen.
Wie fantasie heeft en handig is, kan met weinig geld nog heel wat beginnen. Deze beide worden op de kleuterscholen in sterke mate ontwikkeld en het is verrassend te zien, wat er uit de handjes van de kleuters te voorschijn komt. Dat kunnen zij bij het ouder worden benutten. Zou grootmoeder niet blij zijn met een tekening of zelfgemaakt eenvoudig kalendertje, dat dan op de slaapkamer een plaatsje krijgt en grootvader met een asbakje uit klei gevormd, na het drogen geverfd en dat ook goed dienst kan doen.
Voor de grotere kinderen liggen er ook ontelbare mogelijkheden. Zelfs nu kan nog een klein of wat groter doosje met aardig bont papier (misschien is er een restje behangselpapier in huis) of bont katoen worden beplakt, dat dienst kan doen als postzegeldoosje of als het groter is er allerlei schrijfgerei in te bewaren of, dat moeder er haar sieraden in bewaart. Zoiets geeft ook degene, die het maakt, veel voldoening en is, als doos, papier en lijm aanwezig zijn, in een middag of avond te maken.
Vele boerengezinnen hebben het nu, ten gevolge van de abnormaal droge zomer, financieel moeilijk en dan kan er voor Sinterklaas wel eens niets overschieten. Toch raden we aan: probeer vooral in het belang van de kinderen er nog iets van te maken. Bedenk: een kinderhand is gauw gevuld.
Nu kunt u zeggen: ook op de kleuterschool en in de laagste klassen van de lagere school, wordt er ook al zoveel aan gedaan. Er wordt gezongen, de kinderen worden getrakteerd, dikwijls krijgen zij een cadeautje en als het hele maal compleet zal zijn, komen zelfs Sinterklaas en Zwarte Piet in eigen persoon. Dat is voor de kinderen al heel wat en is het dan nog nodig er in het gezin ook nog wat aan te doen, vooral als het geld krap is? Toch zou dit een verarming zijn voor het gezinsleven. Maak er in ieder geval een paar gezellige uurtjes van, waarin wordt gezongen, met voor ieder kind een verrassing, al is het maar een kleine, als traktatie een kopje chocolademelk en wat lekkers.
Wordt het Sinterklaasfeest op de scholen tegenwoordig wel eens niet wat overdreven, vooral als we zien, wat de kinderen krijgen? Het is aardig, dat men er ook daar aan doet, maar het moet toch vooral ook een feest blijven voor het gezin.

Pepernoten

Van dit recept zullen velen in gezinnen met jonge kinderen graag gebruik maken, als er tenminste een oven is. Het is goedkoop, vlug te bereiden en te bakken en bovendien een gewilde traktatie.
U neemt er voor 250 g zelfrijzend bakmeel, 100 g lichtbruine basterdsuiker, 1 theelepel speculaaskruiden of als u deze niet hebt een theelepel kaneel, een mespunt zout, water.
Doe alle benodigdheden in een kom en voeg al roerende zoveel water toe tot u een samenhangende, maar niet vochtige bal deeg hebt. Draai hiervan tussen koele handen balletjes ter grootte van kleine knikkers. Leg ze met enige tussenruimte op een ingevet bakblik, druk ze met een vochtig mes enigszins plat en bak ze in een vrij warme oven gaar en lichtbruin in de tijd van ongeveer 10 minuten.
Voor dit recept wordt ook wel genomen de helft zelfrijzend bakmeel en de helft bloem. De pepernoten zijn dan wat vaster.

Roomborstplaat

Velen zijn bedreven in het maken van suikerborstplaat, waarvan de bestanddelen zijn witte suiker, water en een smaakje, hetzij cacao, koffie of een essence. Probeert u nu ook eens roomborstplaat. Daarvoor nemen we: 150 g witte suiker (bij voorkeur fijn korrelig), 100 g witte basterdsuiker, ½ dl kookroom, 10 g boter.
Breng deze benodigdheden in een steelpannetje langzaam aan de kook. Laat



ze zachtjes ongeveer 5 minuten doorkoken en neem het pannetje van het vuur, als een druppel in een kopje met koud water een bolletje vormt. Roer zo lang tot de massa dof wordt, voeg de essence toe en roer dan nog tot de massa traag vloeibaar is. Daarop vlug uitschenken in de ingevette borstplaatringen. Schenk vooral niet langer dan mogelijk is, zodat de bovenkant van de borstplaat glad blijft.
Gebruik voor de hierboven opgegeven hoeveelheden 1½ theelepel essence, die u toevoegt als de suikermassa na het koken ondoorzichtig wordt of 4 theelepels cacaopoeder of 2 theelepels koffiepoeder, direct toe te voegen en mee te laten koken. Voor het invetten van de vormen gebruiken we bij voorkeur boter, maar ook worden ze wel met water nat gemaakt. Leg ze vooral op een beboterd stukje vetvrij papier, dat maakt de verdere behandeling eenvoudiger.
Wie geen borstplaatringen heeft, kan zich behelpen met een paar ronde dekseltjes, zoals van cacaobussen, dit werkt echter moeilijker om de borstplaat er heel uit te krijgen.
Als u verschillende soorten wilt maken, begin dan met de lichtgekleurde, vervolgens de donkere, dan kunt u hetzelfde pannetje blijven gebruiken, waarin altijd wel een restje van de suikermassa achterblijft.

Vraag en antwoord

Adresopgave verzocht

De redactie ontving een vraag van een Drents abonnee betreffende het wecken van vlees en het bewaren van vlees in een diepvrieskist of -kluis. Deze lezeres heeft echter vergeten haar naam in haar brief te vermelden. Zou zij haar adres nog even aan de redactie willen opgeven? Het antwoord zal haar dan omgaand per brief worden toegezonden.

In en om de boerderij

Azalea's

Bloeiende azalea's in uw tuin zijn een lust voor het oog. Er zijn vele soorten: groenblijvende en bladverliezende soorten.
Speciaal de bladverliezende ziet men nog niet zoveel. Dan zal men moeten bestellen: Azalea mollis, een zeer sierlijke struik, die elke voorzomer volop kan bloeien. Er zijn verschillende tinten; vooral de zalmtinten zullen u wel voldoen. Geel is echter ook heel mooi. Deze bladverliezende soorten voldoen alleen in kalkarme grondsoorten. Daar waar de heide dus goed groeit en de Rhodo's het ook goed doen, zal men met deze azalea's ook veel succes bereiken. Overigens houden ze ook van een goed vochtopgevende grondsoort; ze voldoen best in een veenachtige grond. Veengrond is echter niet altijd even gemakkelijk aan te voeren. Dat kan men ook doen in een mengsel van turfmolm, bosgrond en oude mest. Alleen in turfmolm, tuingrond en oude mest gaat het ook uitstekend. Ze kunnen nog tot voor het invallen van de winter gepoot worden. Zoek voor hen ook een beschutte standplaats. U moet er rekening mee houden, dat ze een hekel hebben aan de felle zon; de zon mag in ieder geval niet op de wortelkluit branden. Daarom dient men ze wat dicht op elkaar te poten. Eventueel kan men echter tussen de struiken op de grond ook wel een laag turfmolm aanbrengen; nog beter is het daar oude mest op te strooien en voor al ruige mest kan de zon weren.
Niet alleen de bladverliezende Azalea mollis, doch ook de groenblijvende Japanse soorten voldoen uitstekend voor tuinbeplanting, doch dan dient men ook hiervoor een beschut plekje te zoeken. De groenblijvende soorten zijn ook niet bestand tegen strenge vorst en het is wel nuttig hen tegen het invallen van de winter met een groene sparretak af te dekken. Dat zal men ook in het voorjaar moeten doen; soms bloeien ze zo vroeg dat ze dan echt van de vorst te lijden kunnen hebben.

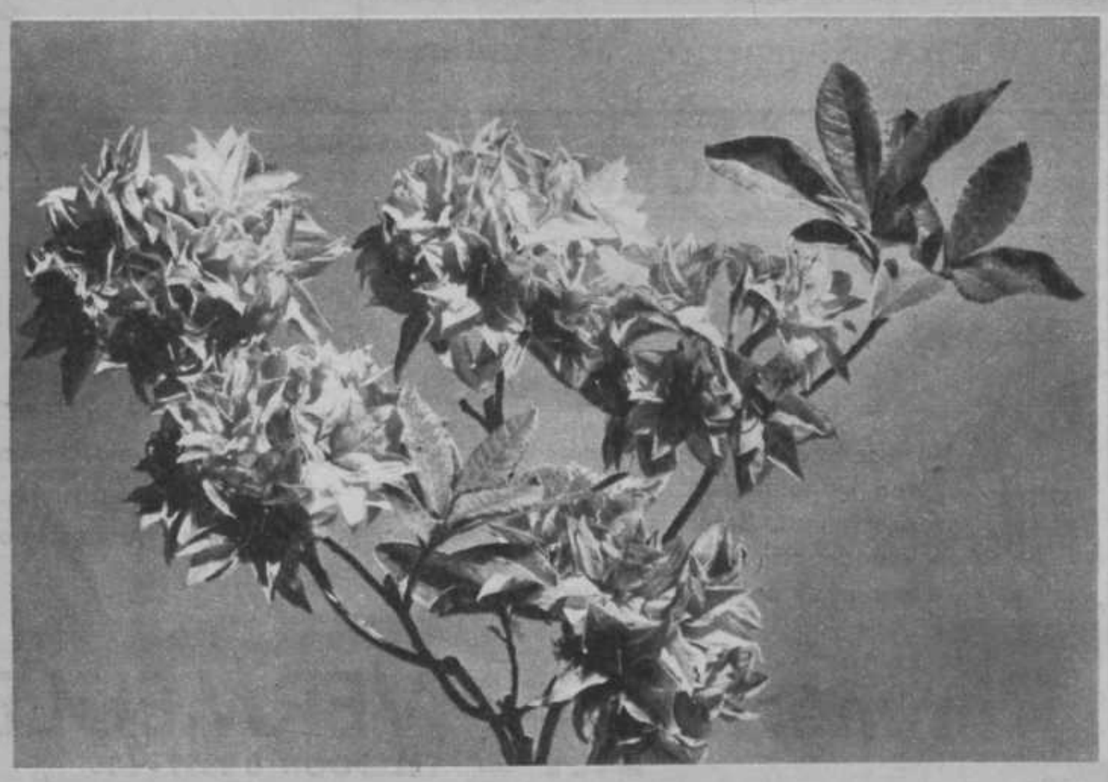

Azalea mollis

GEBREIDE SJAAL



Ditmaal plaatsen we een sjaal, bijzonder geschikt voor oudere dames, gebreid van een zachte wol in combinatie met angorawol.
U kunt natuurlijk zelf een kleurcombinatie zoeken. Deze sjaal werd gebreid van een parelgrijze kleur en witte angorawol.
Benodigde wol: ongeveer 50 gram, een bolletje angorawol en bijpassende naalden. U hebt een stel naalden, iets dikker dan de eerstgenoemde, waarmee dan de uiteinden van de sjaal gebreid worden. Dit geeft een aardig effect.
Afmetingen: plm. 20 cm breed en plm. 100 cm lang. Op het proeflapje zijn 5 st. plm. 2 cm breed.
Afkortingen: st. = steek, r. = recht; a.r. = averecht; omsl. = omslaan.
Opmerking: Haal aan het begin van elke naald de eerste steek averecht af, waardoor een mooie kantsteek ontstaat.
Opzetten 53 steken met de angorawol en de dikste naald. Brei 8 nld. recht, dus 4 ribbels. Nu overgaan in het patroontje en met wol verder breien.
Nld. 1: 2 r. (1 r. omsl. 1 r., 1 afh., 2 te zamen, afgehaalde st. over de samengebreide st., 1 r., omsl.). Hetgeen tussen haakjes staat herhalen. De laatste 3 st. r. breien.
Nld. 2: Met wol 3 st. r., de pen a.r. uit tot op 3 st. Deze 3 st. weer r.
Herhaal deze 3 nld. nog 2 x.
Met angora wol nld. 7 r., nld. 8 a.r., nld. 9 r.; nld. 10 met wol a.r. als nld. 2.
Herhaal deze 10 nld nog 5 maal.
Ga over de naalden, die iets dunner zijn en brei nu in tricotsteek verder, waarbij de eerste en laatste drie steken op de averechte kant steeds recht gebreid worden. Brei door tot ongeveer de lengte van de sjaal bereikt is. Zet deze steken op een reservenaald.
Brei op dezelfde manier nog eens het gestreepte gedeelte van de sjaal. De 2 delen kunnen daarna aan elkaar gemaasd worden. Vindt U dit te moeilijk, leg dan de twee naalden tegen elkaar met de goede kant naar binnen en kant de 2 naalden gelijktijdig af.
Pers tot besluit de sjaal onder een vochtige doek op; alleen het rechte deel aan de verkeerde kant.





Man... man... wàt 'n Manchester!

SCHUTTERSVELD
GEBROEDERS VAN HEEK



BEMALINGS-INSTALLATIES
voor polder- en onderbemaling
B. HERTOG
MOERKAPELLE
Tel. 0 1793 - 329
Ook voor:
STALEN MOLENS



MOLTENI's Trilbeton- en Systeembouw

bouwt voor U **kippenhokken, bollenschuren, fruitbewaarplaatsen, aardappelopslagplaatsen, garages, noodwoningen, ~~karloodsen~~, varkenshokken** van trilbetonplaten of holle bouwstenen, in alle gewenste afmetingen. Deze bouwwerken besparen U ca. 35 % v. d. normale bouwkosten.

Vraagt vrijblijvend vertegenwoordigersbezoek.
Vergunningen worden door ons verzorgd.

Belt of schrijft U ons:
Son (N.-Br.), Kanaaldijk Zuid 5 B-6, tel. 0 4990-324



DE KRUIWAGEN waar U al jaren naar zoekt. Onverwoestbaar door **frame** van dikw. ovale staalbuis en **afneemb. houten bak** (2 x gecarbolin. iepen bodem, met profielstaal versterkte randen) en prima afgedicht **kogellager luchtwiel.** In a) **bakwagenmodel** (met opstand boven wiel), 100 l **f 115,** 125 l **f 120,** 150 l **f 125** en b) **combinatiewagenmodel** (met boven wiel doorlopend recht laadvlak en afneemb. afschermrek boven wiel) + **f 10,-. Luchtwielen** 16 x 4 op kogellagers, compl. m. wielsteunen, bouten en ventielnippel en 2 ply Radium band **f 32,50,** met verzwaarde Zweedse band **f 35,-.** Geïllustr. prijscour. van al onze houten en stalen kruiwagens in bak-, rondneus-, kip- en afneemb. bakmodellen vrijbl. op aanvr. - **DE VRIES' WAGENBOUW,** Haarstraat 31 - 35 - **GORINCHEM** - Telefoon 2203 - (0 1830).



ONS GARANTIEWERK IS ONZE KRACHT!

Wij bouwen voor u in alle gewenste afmetingen: **Fruitbewaarplaatsen - Bollenschuren - Garages - NOODWONINGEN - Karloodsen - Kippen- en Varkenshokken** in alle gewenste afmetingen. ● Deze bouwwerken besparen U **30 %** van de normale bouwkosten. ● Vraagt vrijblijvend directie- of vertegenwoordigersbezoek. ● Vergunningen worden gratis verzorgd.

● Let op het juiste adres :

SYSTEEMBOUW EN AANNEMINGSBEDRIJF
„MEYTIL" - TILBURG
Eigenaar : H. C. v. d. MEIJDEN
Hasseltstraat 177 - Telefoon 0 4250 - 24722

R.S.L. Industriekachel

Wat wenst U?

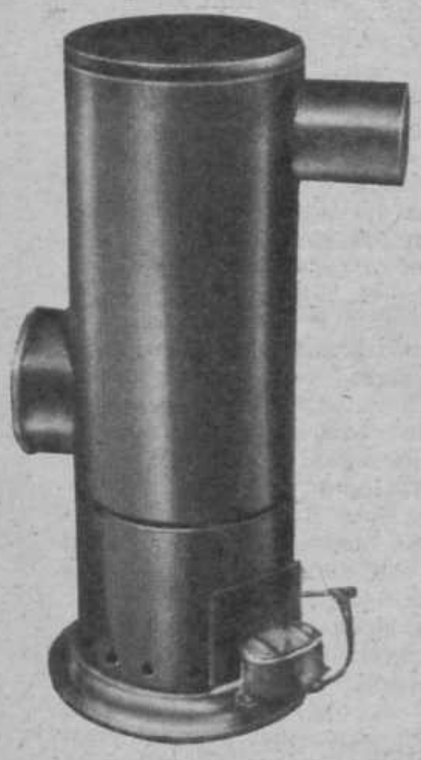

Luxe en geen voldoende verwarming ? of
Eenvoud en een enorme hitte ?

Nevenstaande **oliekachel** plaatsten wij reeds in vele bedrijven, o.a. werkplaatsen, vergaderlokalen, zalen, kerken en scholen.

Van alle geplaatste kachels niet één enkele klacht, doch allen zeer tevreden.

Bovendien in aanschaf de laagste prijs.
Eenvoudige bediening.
Volkomen reukloos.
Zichtbaar vlammenspel.

Zeer lage prijs.

100 % bedrijfszekerheid.
Te leveren in capaciteit calorieënuur 15 - 20 - 25 - 30.000.

Zij wordt U franco huis geleverd, met garantie, voor de prijs van ƒ 265.-. U slaagt nergens goedkoper.

Adressen van tevredenheid worden U gaarne verstrekt. U belt, wij komen U bezoeken zonder enige verplichting. Wegens grote aflevering vanaf heden ± 14 dagen levert.

N.V. WEMA, Klemperweg 57, Lunteren
Telefoon 443 - 08388.

Spion in 't land ...
Molhond vangt

Een nieuw systeem om mollen te signaleren en te vangen.

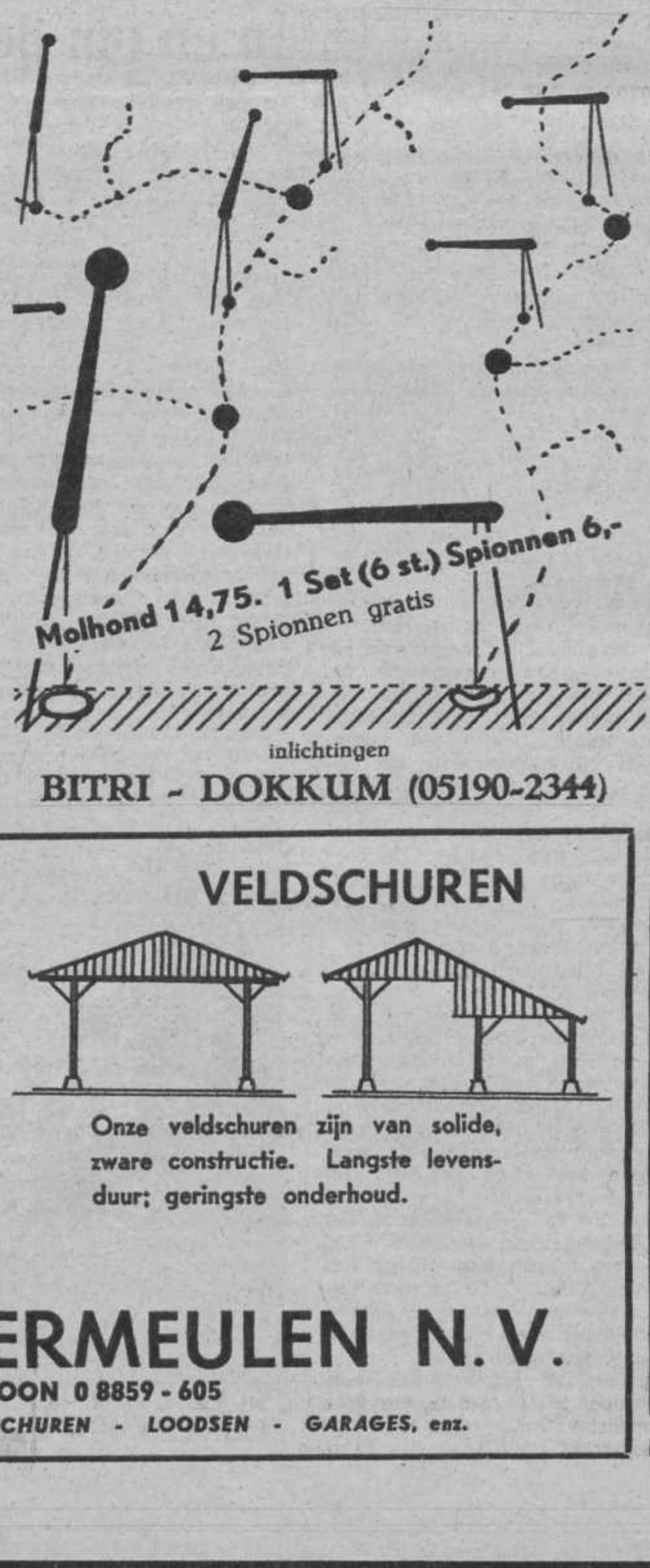

inlichtingen
BITRI - DOKKUM (05190-2344)

BUSSINK'S
landbouwwagen-meststrooier

NIEUW **NIEUW**



Nu ook te leveren met opgebouwde lier om mest uit de stal te trekkten en mest laden.

Verder te gebruiken als meststrooier, zelflossende wagen en oogstwagen.
Strooidikte vanaf de tractor te regelen.
Vredestein banden 850 x 12 x 6 ply.
Laadvermogen 3 ton.

PRIJS compleet met neuswiel en afgeschermde aftakas **ƒ 3000.—**

Landbouwmachinefabriek
W. BUSSINK
VARSSEVELD - Telefoon 0 8352 - 528



KIPPENHOKKEN



Alom bekend als het beste adres voor houten kippenhokken. Bij ons alleen 1e soort hout. Betere service. Concurrerende prijs. Neem geen risico. Koop bij het betrouwbaarst adres.

VELDSCHUREN

Onze veldschuren zijn van solide, zware constructie. Langste levensduur; geringste onderhoud.

Timmerfabriek VERMEULEN N.V.

MILL — TELEFOON 0 8859 - 605

Vraagt ook onze HOUTEN WONINGEN - SCHUREN - LOODSEN - GARAGES, enz.

Overzicht Veemarkten

(Week van 23—28 november)

Bij wat afnemend aanbod toch een flauwere stemming met „staande" prijzen voor de goede klassen en aflopende prijzen voor de afwijkende kwaliteiten. — Ook het slachtvee werd bij voldoende aanbod in hoofdzaak traag en moeilijk prijshoudend, of tot wat gedrukte prijzen verhandeld. — Vette kalveren echter zeer duur: Aanbod kort. — Nuchtere kalveren voor het leven duur, doch voor de dood, vooral het lichtere goed, zwakkere prijzen. — Het wolvee werd vooral in de tweede helft van de week vlot en wat duurder geplaatst. — In slachtvarkens gemiddeld een stroeve handel met even gedrukte prijzen. — De beurs te Utrecht verliep zaterdag 28 dezer bij een zeer ruim aanbod buitengewoon slecht en wel tot gemiddeld 10 cent per kg lager dan de week tevoren. — Biggen en lopers eveneens minder. — De paardenmarkt in hoofdzaak traag, doch de beste jonge paarden even vaster.

De grootste drukte op de najaarsmarkten is voorbij. Het aanbod

op de gebruiksveemarkten

was in de afgelopen week over de gehele linie al even teruglopend, maar ook de kooplust was duidelijk aan het afzakken. Voor de beste gebruiksbeesten was zelfs wat minder belangstelling, zodat de scherpste puntjes van de hoge prijzen afgingen, al kwam zulks in onze noteringen nog niet met grote cijfers tot uitdrukking.

Hoe het zij, de echte kooplust ontbrak vrijwel overal en dit moesten in het bijzonder de aanbieders van mindere kwaliteiten ondervinden. Hiermede liep het meestal slecht af. De invloed van de minder goede afzet van zuivel deed zich blijkbaar gelden, terwijl de flauwe gang van zaken op de slachtveemarkten enige druk legde op de kooplust van opzetvee. Voor de mesterij was dus ook een zeer flauwe stemming en in het jonge vee, waarvan een vrij groot aanbod was, ging het ook maar schoorvoetend met de verkoop. Prijzen eerder iets minder.

De dinsdagmarkten waren bij wat kortere aanvoeren voor een beste kalf- of melkkoe nog wel prijshoudend, doch voor de rest in hoofdzaak slecht gestemd, in verhouding tot de vorige weken. Alleen te Doetinchem werd het gebruiks- en jonge vee nog wel prijshoudend geplaatst.

Woensdag in Den Bosch ook wat minder aanbod, nl. 2599 runderen, w.o. 698 stuks slachtvee en bovendien 342 graskalveren. De handel in gebruiksvee verliep overwegend kalmer met staande prijzen en voor het guste vee stil met flauwere prijzen. Jong fokvee idem. Ook donderdag te Hoogeveen was de markt bij een aanbod van ruim 500 stuks rundvee traag gestemd en was het afwijkende vee moeilijk verkoopbaar. Vrijdag te Leeuwarden, Zwolle en Leiden bij duidelijk korter aanbod evenzo. De week sloot zaterdag te Utrecht met een aanbod van 787 stuks rundvee en een stille handel, zowel in gebruiks- als gustvee en vooral geen betere prijzen.

De slachtveemarkt

toonde deze week ook al geen beste kooplust. Sint-Nicolaas zit de slagers natuurlijk weer dwars, want de vleesconsumptie is momenteel sterk afgeremd. Immers, het geld voor de boterletters en speculaas etc. moet ergens vandaan komen. Men probeert weliswaar met wat extra reclame de omzet in de slagerijen wat te forceren, doch blijkens de moeilijke verkoop in de vleeshallen aan de grote slachthuizen gaat er toch niet veel om. Bovendien kwam er nogal wat Engels slachtvee binnen en was de uitvoer van fijn vlees zeer beperkt, hetgeen vooral drukte op de prijzen van het achtervlees.

Rotterdam zette de week weer in met een vrij ruim aanbod, nl. 1272 stuks, waarvan de weinige superieure kwaliteiten nog wel prijs hielden, doch overigens verliep de markt traag en werden de prijzen wat teruggedrongen. Te Amsterdam was het aanbod korter (280 stuks) en waren de prijzen bij kalme handel eerder wat stijver. Alkmaar noteerde 119 stuks; matige handel tegen onveranderde prijzen. Dinsdag te Rotterdam met 420 stuks een flauwere tendens nog dan maandag. Te Purmerend werden 450 stuks aangevoerd en hielden de prijzen zich staande. Doetinchem noteerde 350 stuks met een prijsh. handel. Te Groningen 360 stuks en alleen de weinige prima kwaliteiten vast in prijs en te Sneek bij een aanbod van 75 stuks een luie handel tegen wat lagere prijzen.

Woensdag in Den Bosch noteerden we 698 stuks slachtvee, met een rustige handel en vrijwel onveranderde prijzen, doch voor de 3e kwaliteit liep het slecht af. Vrijdag te Leeuwarden werden 375 stuks genoteerd met een flauwe handel, terwijl de goede kwaliteiten schraal prijshoudend en de rest tot lagere prijzen moest worden afgegeven. Zwolle was met een redelijk aanbod totaal gezien ook wat minder en Leiden met een aanbod van 300 stuks ook niet geheel prijshoudend. Onze noteringen liepen in hoofdzaak deze week van onder naar boven tussen *f* 2,70 en *f* 3,10, voor een goed jong beest rond *f* 3,20 per kg geslacht gewicht. Zeer weinige extra beesten gingen daar bovenuit; C- of goede worstkoeien deden tussen *f* 2,50 en *f* 2,60 per kg geslacht gewicht. Stieren bij korte aanvoeren *f* 2,70—*f* 3,—, prima jonge stieren met zeer veel vlees rond *f* 3,20 per kg geslacht gewicht.

Zeer hoge prijzen voor de vette kalveren

De vette kalveren zijn in de afgelopen week buitengewoon duur betaald. De aanvoeren waren bepaald kort en beneden *f* 3,— per kg levend gewicht was er vrijwel niets te koop, dat de naam kwaliteit kon dragen. Wat behoorlijk van kwaliteit was, bracht nog *f* 3,20 op en de betere kwaliteit rond *f* 3,50, terwijl deze week voor prima kwaliteit tot *f* 3,75 toe is betaald. Wat onder *f* 3,— lag, was slechts derde klasse.

Aangevoerd werden te Rotterdam 280 stuks, te Doetinchem 256 stuks, te Purmerend 66 stuks, vrijdag te Zwolle ± 450 stuks en te Leiden 31 stuks. De week sloot zaterdag te Utrecht met een vlugge handel en hogere prijzen. Het aanbod was 158 stuks en de goede kwaliteiten deden tot rond *f* 3,30 per kg levend gewicht.

De nuchtere kalveren

werden een beetje ongelijk verkocht. Enkele markten wat minder, doch door elkander genomen lagen vooral de zware soorten, vooral de voor de mesterij geschikte, nog op hoge prijzen. Daar is zelfs momenteel moeilijk een kiloprijs van te geven. Voor de dood werden prijzen besteed tussen *f* 1,35 tot aan soms *f* 1,90 toe, al naar gelang het gewicht.

De wolveemarkt

verliep in de eerste helft van de week redelijk en stevig prijshoudend, terwijl op de vrijdagmarkten en ook zaterdag te Utrecht bij wat korter aanbod alles vlot en tot wat hogere prijzen werd opgenomen. Vooral niet te zware en lichtere soorten van goede kwaliteit waren zeer gezocht.

Op de varkensmarkt

ging het echter minder goed. Prijzen zakten over het geheel wat terug, maar de grote klap kwam pas zaterdag op de beurs te Utrecht, waar een groot aanbod was en de prijzen tot aan 10 cent per kg lager kwamen dan de week tevoren. Voor de fijne varkens in het geslacht gewicht van 71—100 kg noteerden we *f* 2,10—*f* 2,12, van 101—110 kg *f* 2,02—*f* 2,04, van 111—130 kg *f* 1,95—*f* 1,97 en zwaardere soorten *f* 1,95. De zwaarste werden per kg levend verkocht rond *f* 1,70. De zeugen deden te Utrecht bij een aanbod van 357 stuks van *f* 1,50—*f* 1,55 per kg levend gewicht met 4 kg tarra.

Zouters eveneens aflopende prijzen. Te Sneek *f* 1,68—*f* 1,72, te Wolvega tot *f* 1,70, evenals vrijdag te Leeuwarden.

Ook de

magere varkens- en biggenmarkt

was kalm gestemd met hier en daar even zwakkere prijzen. Lopers tussen *f* 1,90 en *f* 2,— en biggen tussen *f* 2,20 en *f* 2,30 per kg levend gewicht.

De paardenmarkt

was voor jonge paarden en veulens iets williger met vastere prijzen, doch de oudere en invoerpaarden flauw. Notering voor jonge inlandse paarden tot *f* 2,20, oudere paarden *f* 1,65—*f* 2,00 en invoerpaarden, waarvan 98 stuks geslacht naar België werden uitgevoerd, deden *f* 1,50—*f* 1,90 per kg; veulens *f* 2,30—*f* 2,40 per kg.

Huiden en vellen

De huidenprijzen zijn onveranderd en in de kalfsvellen zit even meer kooplust. Op heden is de notering nog onveranderd, doch voor de nieuwe week zal iets meer worden betaald. Lamsvellen onveranderd en ook in de wolprijzen kwam, hoewel er uiteraard momenteel weinig meer in te doen is, omdat de boeren meest alles verkocht hebben, geen verandering.

Te koop aangeboden en gevraagd Wagens, Machines, enz.

● Te koop 1 **Simplex melkmachine**, met 2 melkapparaten, staand type. H. Willemsen, Hammerweg 13, Hellendoorn.

● **Te koop:** gerev. Ford Red Tiger tractor; een prima B.M. dieseltractor; een Ridder greppelfrees; een gerev. Allen motormaaier; een Howard grondfrees, achter Fordson; 2 getrokken tractorploegen; een band met velg 14 x 30; een Welger opbouwpers en een demonstratie-mestverspreider 3 ton. W. v. Breda, tel. 336, Geldermalsen.

● **Te koop bedrijfszekere veescheermachines** m. transformator, merk „Simson", prijs f 65. - Fa. „Hansed" - Stationsweg 202, Woudenberg, tel. 0 3498 - 529.

● **Te koop elektromotoren** voor bietensnijmachines. Pr. f 32,50. - Fa. „Hansed", Stationsweg 202, Woudenberg, tel. 0 3498 - 529.

● Te koop: **waterpompinstallaties,** „Sihi" met 300 l. ketel, „Stork" met 200 l. ketel. A. Colijn, Oudekerkhof 15, Bemmel. Tel. 468.

● Wegens inruil **TE KOOP:** 1 M.A.N. Diesel, 30 pk, met voorwielaandrijv. en mooie cabine; 1 Ford Red Tiger; 1 Ford Dearborn; 1 David Brown Cropmaster; 1 Farmall Cupp met toolbar en kooiwielen; 1 Fordson Dexta, als nieuw. - Fa. Witvliet te Middelharnis. Tel. 0 1870—2073 en 2491.

● Te koop gevr.: **een Maaibalk,** passend voor 17 pk Fahr, type D 15. - W. J. A. Tomesen, Kilderseweg no 1, Doetinchem. Tel. 08340-3538.

● **TE KOOP:** David Brown diesel 30 D, met 2-weg ploeg en maaigarnituur, in prima staat; David Brown, 25 pk, petrol.; Zetor 25 pk, op zo goed als nwe. banden; Dorsmachine (de Pol) met Claas bossenpers en zelfinlegger, compleet op luchtb. - Witteveen's Tractorenbedrijf, Wenum, bij Apeldoorn. Telef. 286 - 0 6762.

GEBRUIKTE TRACTOREN

Mc. Cormick D 430; Mc. Cormick D.G.D. 4; Farmall A; Ferguson Petroleum; Ferguson Diesel met voorlader; Lanz 17 pk; Allgaier A.P. 17; Allgaier A 133; John Deere A; 2 luchtbandenwagens 2½ ton; tweewielige kipkar; 1- en 2-schaar tweeweg- en wentelploegen; 1 stel kooiwielen 10 x 28; 2 kunstmeststrooiers; Mullos hooiblazer; Lipsia mestverspreider; tractoren en werktuigen worden met garantie verkocht.

Schaars & Reijmer Didam
Telefoon 0 8362 - 288

DIVERSEN

● Te koop: **Pekingeenden** en een grote partij prachtige **Kalkoenen.** - Br. onder nr. 65379 B., bur. van dit bl.

● **R.-k. boerenzoon,** met goede vooruitzichten op zelfstandig bedr., zou gaarne kennis maken met boerendochter, zacht karakter en met interesse voor veeteeltbedrijf. Leeftijd 23 tot 25 jaar. Foto wordt geretourn. Geheimhouding verz. Br. onder nr. 65381 B., aan het bureau van dit blad.

● **Te koop 'n oranje Collie,** 20 m., t., met stamb. of r. zwarte Collie, t., met stamboom, bij Carstenwijk 48, post Nw. Lande, Hoogeveen.

KUIKENS ! HENNEN !



Vanaf 23 december wekelijks leverbaar **PRIMA KUIKENS** van de rassen: REDS, W. L., W. L. x REDS, W. L. x H., H. x REDS en SUSSEX x REDS. Wij leveren desgewenst ook bovenstaande rassen met „Standaard" of C. P. I.-certificaat, welke uitmunten door hun extra kwaliteit. Ook leverbaar **HENNEN** in de leeftijd vanaf 6 weken. Prima kwaliteit en levende overkomst gegarand. Reclame-folder en prijs op aanvraag.

☛ Tevens **wederverkopers gevr.,** goede condities.

Aanbevelend,

Westeneng's Broederij *'De Goede Hoop'*
EDERVEEN - TELEFOON 0 8387 - 252.

● **Te koop gevr. een jonge** Bouvier, reu, niet ouder dan 3 m. Brieven aan J. v. d. Linde, Oostdijkseweg 3 te Goedereede, tel. 0 1879 - nr. 326.

● **Te koop pootaardappelen** CLIMAX S, 7000 kg, maat 28 - 60. - L. v. Loon, Schelpenboomweg 10, Slootdorp, telefoon 0 2272 - 481.

● **Aangeboden** een gave, antieke hoekkast. **Gevraagd** een slikslede, hout of ijzer, om kool naar verharde weg te brengen. - Br. onder nr. 65339 B., bur. van dit blad.

● **Te koop ± 6000 kg Bevelanders** 28/35, van prima A gewas. - G. v. GINKEL, „Wolfskamp, Randwijk, telefoon 0 8889 - 207.

● Te koop een **luchtgekoelde AARDAPP.BEWAARPLAATS,** in prima staat, 10 bij 12 m, met ventilatoren en de bijbeh. lattenroosters. - N. Stokman, Overbrakerweg 280, Amsterdam (w.) Tel. 87718-0 20.

● **Zeeuwse boerenzoon** met middelgr. bedrijf, zoekt kennismaking met boerend. van dergelijk bedrijf, N. h., 30 - 40 j. Brieven met foto, welke worden geretourn., onder nr. 64656 B., aan het bureau van dit blad.

● **Jong veehouder,** 27 j., N. h., zoekt kennismaking met meisje uit boeren- of arb.-gezin, 22 - 28 jaar. Br. nr. 64658 B., bur. van dit blad.

● Aangeb.: **Amerik. en Hollandse EIKELS,** door A. v. d. Brink, Koninginnelaan 85, Soestdijk. Tel. 2701 - 0 2955.

● Te koop aangeboden **prima voerhel,** in balen geperst. Wordt aan huis bezorgd. Te bevragen: W. v. Dijk, Molenweg 5 te Harskamp, tel. 201 - 0 8383.

Te koop:

Gras- en Klaverzaden

	per kg
Engels Raygras h. t.	*f* 1.70
Engels Raygras w. t.	- 2.55
Westerwolds Raygras	- 1.50
Italiaans Raygras	- 1.75
Beemdlangbloem	- 2.90
Timothee	- 2.00
Veldbeemdgras	- 4.10
Ruwbeemdgras	- 3.60
Rode Klaver, stoppel	- 2.50
Rode Klaver, inlands	- 3.65
Witte Klaver	- 4.80
Witte Klaver, inlands	- 5.30
B.G. 5 met oranjeband	- 3.45

Levering januari 1960.
Alles N.A.K. geplombeerd.
Ongefrankeerd. Rembours.
Brieven onder nr. 65173 B., aan het bur. van dit blad.

S. DE HOO

Economisch adviseur,
STATIONSSTRAAT 34,

STEENWIJK

Hypotheken en Kredieten.
Behandeling van dienstplichtzaken.

POOTAARDAPPELEN

Record E 35/45	*f* 17.-
Voran B 35/45	- 18.-
Noordeling B 35/45	- 23.-
Burmania C 28/35	- 26.-
IJselster B 28/40	- 18.-
Prefect A 28/35	- 30.-

Prijs p. 50 kg. Niet franco. Remb. - Br. onder nr. 65173 B., aan 't bur. van dit blad.

Prima hout. Mestkruiwagens

100 l, br. wiel, *f* 44.-; 125 l, br. wiel, *f* 47; 150 l, br. wiel, *f* 52.-. Met luchtb.wiel *f* 24.- hoger, met zwaar ijzerwerk *f* 6.- extra. Franco huis.
Vraagt prijs voor **stalen volbad gegalv. Mestkruiwagens**

KLOP - Kruiwagenfabriek
HARDINXVELD
Telefoon 527, na 6 uur 634

Hennen! Kuikens!

Te koop: **jonge hennen,** pas aan de leg, f 6, 3½ mnd. f 3,25. Ongesekste kuikens, 3 w., f 0,60. 3-daagse rode Haantjes f 0,20. 10-weekse hanen f 1,85. Tegen alle ziekten ingeënt en keurvrij huis. - H. v. ERP, Kruisstraat 32, Rosmalen, telef. 0 4192 - 369.

Kleipootaardappelen

Eersteling A 25/28 f 16, 28/35 f 21. R. Eersteling B 25/28 f 16, 28/35 f 21, 35/45 f 18. Doré B 25/28 f 29, 28/35 f 22, 35/50 f 18, enz. Alles per 50 kg. **GEVRAAGD:** 5 ton Bintje S-E of E, 2 t. Gineke S-E of E, 2 ton Doré S-E of E, 35/45 of 28/35.
Br. onder nr. 65181 B., aan het bureau van dit blad.

Prima gebruikte

TRACTOREN

w.o. Mc Cormick met maaibalk. Ford. Ferguson met maaibalk. Steyr met maaibalk. Dieselross met maaibalk. Renault. David Brown. Zetor. Allis Chalmers met maaibalk. Lage prijzen en goede service.
Te bevragen bij:

Fa. A. Drenthe & Zn.
Zuiderdiep 521a, Telef. 321 en 200 - VALTHERMOND.

.... ook Uw advertentie in dit blad!

Automobielbedrijf H. ARINK

biedt aan :

PERSONENAUTO'S

2 Mercedes diesel 1952
1 Ford mainline 1954
8 Mercedes 170 V, 1949/1951
2 Mercedes 170 S, 1950/1951
9 Opels Kapitän, 1951/1952
10 Opels Kapitän, 1949/1950
6 Opels Olympia, 1949/1951
5 Volkswagenbusjes, 1954/1955
3 Opel busjes 1953
1 Borgward bus, type B1500/D
1 Opel ambulancewagen 1953

BESTELAUTO'S

1 Opel Olympia, 1957, in staat van nieuw
2 Opels Olympia 1951
2 Volkswagens 1954
2 Volkswagens, pick-up, 1955, zeer goed
2 Fords, pick-up, M12, 1953/1954
1 Austin stationcar 1950
1 Chevrolet luxe bestel, maroon-beige, 1953
1 Chevrolet stationcar, 1954
2 Internationals type R110, 1954
12 Tempo's Matador, 1953 - 1955

VRACHTAUTO'S

50 Opels Blitz, met gesloten en open laadbak, ook als truck te leveren, bouwjaren 1952 t.e.m. 1957
1 Opel Blitz met geheel nieuwe achterwaartse kipper
10 Opels Blitz met gesloten laadbak 1949/1951
5 Borgwards met hoge gesloten laadbakken, zeer geschikt voor markthandel
1 Borgward diesel 1953
3 Borgwards, gesloten, 1950/1951
1 Borgward truck, met revisiemotor, 1955
1 Borgward met voor- en achterwielaandrijving 1955, open laadbak
1 Mercedes diesel 1951, type L3500
2 Mercedes diesel 1947
1 Hanomag diesel, gesloten, 1951
1 Hanomag diesel, open laadbak, 1953
1 Diamond 1948, type 501D1
1 Volvo kraanwagen zonder cabine, met dubbele kraan, type LV140X, 1947
1 Magirus truck, type S 3500, 1952
1 aanhangwagen, tweezijdige kipper
4 tweewielige zware aanhangwagens
1 zwaar voorstel met draaischijf

Alle aangeboden Opels kunnen desgewenst binnen één dag voorzien worden van een totaal gereviseerde motor. De auto's worden verkocht met drie maanden schriftelijke garantie en kunnen gefinancierd worden.
Verdere inlichtingen worden graag telefonisch of schriftelijk verstrekt.

GROENLO, Winterswijkseweg 25-29, telefoon 05440-226

Het gaat vlugger en . . . beter !

als U er nu Kloosterbalsem (Akker-Balsem) op doet. Die heerlijke, zuiverende wondbalsem reinigt en heelt wonden van allerlei aard, (speciaal ook brandwonden), en bevordert de groei van de nieuwe huid. Maar ook als wrijfmiddel bij reumatiek, spierpijn en lendenpijn wordt Kloosterbalsem al drie geslachten lang geprezen met de woorden: „Geen goud zo goed."

KING ACCUMULATOREN

van fabriek aan verbruiker !

met 2 jaar fabrieksgarantie voor AUTOMOBIELEN, TRACTOREN en WEIDEAFRASTERING.

Enkele voorbeelden :

1 accu 6 volt 90 amp. van ƒ 71,20 voor ƒ 46,—
1 accu 6 volt 120 amp. van ƒ 90,— voor ƒ 58,—
1 accu 12 volt 60 amp. van ƒ 110,50 voor ƒ 71,—
1 accu 12 volt 120 amp. van ƒ 197,— voor ƒ 127,—

Accu's worden geladen geleverd binnen 2 dagen franco huis. Wij zijn dinsdag op de veemarkt in DOETINCHEM voor café Ketz aanwezig. Woensdag in DEN BOSCH aan de waterkant, bij de varkenshallen; donderdags in EMMELOORD bij het voorhuis en vrijdags in ZWOLLE bij de varkensmarkt, tegenover café Wildenbeest.

KING ACCUMULATOREN,
fabrieksdepot :
EENDRACHTSTRAAT 8, ARNHEM
Telefoon 0 8300 - 33954.

Wij leveren tegen lage prijzen :

alle voorkomende betonwerken

o.a. kippenhokken, varkensstallen en garages in alle maten. Vraagt vrijblijvend vertegenw.bezoek.

W. v. Overdijk, Lijnsezijstr. 3, Tilburg
Telefoon 0 4250 - 23673.

Vuurwerk

Prijs per 100 stuks.
Rotjes ƒ 6.-, ƒ 8.-, ƒ 10.-
Voetzoekers ƒ 6.50, ƒ 8.-, ƒ 10.-, ƒ 15.-, ƒ 25.-, ƒ 40.-
Elektr. Zwermers... ƒ 10.
Zevenklappers ƒ 9,-, ƒ 17,-.
Marsbommen ƒ 10,-, ƒ 12,-.
Ronde Kanonslag ƒ 25,-, ƒ 35,-, ƒ 50,-.
Spoetniks (pijlen) ƒ 18,-, ƒ 22,-, ƒ 28,-.
Luniks (raketten) p. doz. ƒ6,50, ƒ 7,50, ƒ 10,-.
Gillende Keukenmeiden ƒ 20,-,
Knetterfonteinen ... ƒ 30,-.
Japanse Kanonslagen ƒ 10,-.
Alarmpist. (6-schots) ƒ 18,50, ƒ 21,50.
Alarmpatroontjes, per 100 ƒ 3,-.
Levering franco ƒ 50. Rembours. Korting 20 % boven ƒ 100. Winkeliers/Agenten spec. prijzen. Verpakking 50 - 100 - 250 st. enz. Direct bestellen bij verk.kant. v. d. fabriek.

WEVER - VUURWERK
LEEUWARDEN
Telefoon 0 5100 - 23056, b. g. g. 22049.

OSNA
POMPEN
VOOR HUISWATER-VOORZIENING
REESINK
ZUTPHEN - AMSTERDAM - ROTTERDAM
VRAAGT PROSPECTUS BIJ UW HANDELAAR

GLAS!

1e soort, dubbel dik 3 mm.
54 ruiten 38 x 51.5 ƒ 39.-
47 ruiten 38 x 59.5 ƒ 39.-
36 ruiten 48.5 x 59.5 ƒ 39.-
Kisten gratis.
Fa. G. WOLTERS - Rijssen
Haarstr. 52 - Tel. 2205

OK

JUISTE BRANDSTOF VOOR IEDERE MOTOR

ONOVERTROFFEN KWALITEIT



OK benzine met hoge klopvastheid... ook voor de stationaire motor!

OK dieselgasolie

OK trekkerpetroleum

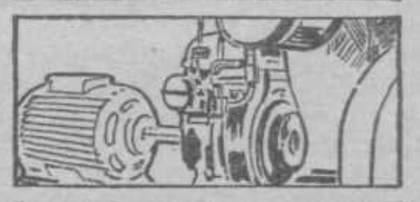

...en bescherm Uw kostbare motor met de hoogwaardige OK motoroliën en OK smeervetten!



Geef dus voortaan àl Uw motoren de ideale combinatie:
OK vloeibare brandstoffen én OK smeermiddelen!



Vraag de Landbouwvereniging in Uw naaste omgeving!

PUBLIKATIE VAN CENTRAAL BUREAU G.A. ROTTERDAM



KLUKO

Balenperstouw in alle gangbare diktes

Sinds jaren onbetwist aan de spits!

Gebruik ook het bekende KLUKO bindertwine en rood vlastrektouw.

N.V. VEREENIGDE TOUWFABRIEKEN ROTTERDAM

* LEVERING UITSLUITEND VIA DE HANDEL

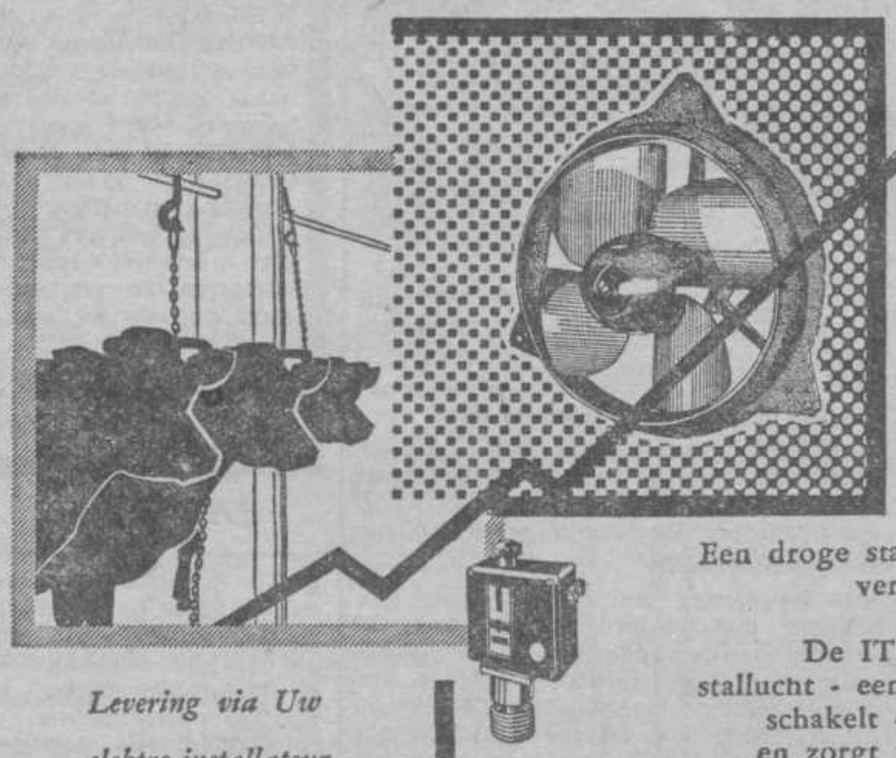

Levering via Uw elektro-installateur.

ITHO

Postbus 21, Schiedam

de praktijk bewijst het...

Een droge stal met een gelijkmatige temperatuur verhoogt de welstand van Uw vee en beschermt Uw stal en inventaris.
De ITHO-ventilator verdrijft de vochtige stallucht - een bijbehorende, speciale thermostaat schakelt de ventilator automatisch in en uit en zorgt voor een gelijkmatige temperatuur.
Zij doen dit vele jaren lang, praktisch zonder onderhoud.
Hoe groot of hoe klein Uw stal ook is, ITHO levert precies de ventilator, die hiervoor het meest geschikt is.

Vraagt gratis toezending van onze brochure „MECHANISCHE STALVENTILATIE"

MARKTBERICHTEN

Vee en paarden

AMERSFOORT, 27 nov. Aangevoerd werden 277 biggen ƒ 48—62, 9 drachtige zeugen ƒ 325—475 per stuk. De handel verliep kalm.

EMMEN, 27 nov. Aanvoer: 174 biggen; 17 drachtige varkens; 7 schapen; 1 bok. Prijzen: biggen ƒ 40—55; drachtige varkens ƒ 275—ƒ 400; schapen ƒ 45—75 per stuk.
Biggen matige aanvoer met iets dalende prijzen, handel stug. Drachtige zeugen goede aanvoer m. stabiele prijzen, handel lusteloos. Voor schapen weinig animo.

GOUDA, 26 nov Aanvoer en prijzen waren: 34 slachtvarkens ƒ 2,15—2,18 per kg. gesl. gew., ƒ 1,75—1,77 per kg lev. gew. 241 magere varkens ƒ 1.70—1,90 per kg., 1280 biggen ƒ 45—62 per stuk, traag, 3 bokken en geiten ƒ 20—30 p. stuk, matig.

's-HERTOGENBOSCH, 25 nov. Op de markt werden aangevoerd 7.265 stuks vee, zijnde: 2.593 runderen, 842 graskalveren, 613 vette kalveren, 568 nuchtere kalveren, 541 schapen, 20 geiten, 58 fokzeugen, 482 slachtvarkens, 18 lopers, 2.024 biggen.
De prijzen waren als volgt: melk- en kalfkoeien ƒ 740—1.270; guiste koeien ƒ 625—925; kalfvaarzen ƒ 850—1.250; klamvaarzen ƒ 775—985; guiste vaarzen ƒ 565—830; pinken ƒ 400—ƒ 600; graskalveren ƒ 230—400; nuchtere kalveren voor fok- of mesterij ƒ 75—210; weideschapen ƒ 45—75; Drachtige zeugen ƒ 300—400; lopers ƒ 70—84; biggen ƒ 46—68 per stuk. Slachtrunderen: aanvoer 698 stuks. Extra kwaliteit ƒ 3.30—3,45, 1e kwal. ƒ 3,10—3,25, 2e kwal. ƒ 2.75—3,00, 3e kwal. ƒ 2,60—2,75; vette stieren ƒ 2.80—3,15; worstkoeien ƒ 2,50—ƒ 2,60 per kg geslacht. vette kalveren 1e kwal. ƒ 2,90—3,25, 2e kwal. ƒ 2,50—2,75, 3e kwal. ƒ 2,10—2,40; nuchtere slachtkalveren ƒ 1,40—ƒ 1,70; slachtvarkens ƒ 170—1.82; slachtzeugen 1e kwal. ƒ 1,50—1,56, 2e kwal. ƒ 1,45—1,49 per kg levend. Vette schapen ƒ 65—100; vtete lammeren ƒ 50—80; nuchtere slachtkalveren ƒ 45—75 per stuk.
De aanvoer op de gebruiksveemarkt was iets minder dan vorige week. De handel in melk- en kalfkoeien verliep overwegend rustiger met staande prijzen. Het aanbod van guiste koeien was, gezien de vraag, ruim voldoende, handel stil, prijzen minder vast. De handel in jongvee had bij een ruim aanbod een langzaam-flauw verloop, prijzen zeker niet hoger. Bij een beperkte aanvoer van vette kalveren werd alles vlot geruimd met iets aflopende prijzen. Groter aanbod van nuchtere kalveren, handel redelijk goed met weinig verandering in prijzen. De handel in schapen had bij een flinke aanvoer een kalm verloop, prijzen moeilijk te handhaven. Het aanbod van fokzeugen was normaal, handel en prijzen stabiel. De aanvoer van lopers en biggen was normaal, de handel verliep gunstig en de prijzen bleven op een gelijk niveau. De handel in slachtvee had over de gehele linie een rustig verloop, prijzen echter constant. Normaal aanbod van slachtzeugen, handel redelijk, prijzen vrijwel onveranderd.

LEEUWARDEN, 27 nov. Zacht weer, wat miezerig, maar de handel kon goed doorgaan. Toch ging 't niet al te vlot overal, daar de laatste ƒ 25 ditmaal niet kwam v. d. koper, waardoor veelal de verkoper de verliezer werd. Paarden waren er veel, rundvee minder en ook was er weinig le soort en veel soorten, vooral pinken, die, vrijwel vleesloos zijnde, een zeer stugge markt ontmoetten. De beste kalve- en nieuwmelkedieren was nog 't meeste vraag naar, en het slachtvee, behoorlijk goed aangevoerd, moest voor een iets lagere prijs worden afgezet. Op de graskalveren afdeling ging het nog wel en de vette kalveren bij korte aanvoer iets hoger in prijs. Op de varkensmarkt voor de slacht lagere prijzen, voor het leven vlotte 't nogal. De schapenhandel was iets traag, prijzen iets lager. Nuka's geen hogere prijzen, aanvoer matig. Bokken en geiten gewilde handel voor de slacht, voor het leven van weinig betekenis Dus geen vlotte handel en voor de mindere soort weinig vraag en lage prijzen.
Aanvoer: 80 stieren, 375 vette koeien, 770 melk- en kalfkoeien, 350 pinken, 1030 graskalveren, 369 nuka's, 828 vette en weideschapen, 99 vette varkens, 123 biggen en lopers, 51 bokken en geiten, 101 paarden. Totaal 4176 stuks.
Notering: stieren ƒ 2.60—2.90—3.30, vette koeien ƒ 2.50—2.85—3.10 per kg geslacht, melk- en kalfvekoeien ƒ 700—950—1150, zware pinken ƒ 575—680 per stuk. Grasstieren (slacht) ƒ 2.50—2.85—3.10 per kg geslacht, ossestieren ƒ 340—460, kuiskalveren ƒ 220—340, zware ƒ 400 per stuk. Vette kalveren ƒ 2.20—2.45—2.65 per kg levend. Nuka's ƒ 40—52, zware tot ƒ 65 per stuk. Slachtschapen (oudere) ƒ 1.90—2.40, slachtlammeren (jong) ƒ 2.50—2.90, zware tot ƒ 3.05 per kg geslacht. Weidedieren ƒ 40—75 per stuk, varkens oude (slacht) ƒ 1.40—1.56, extra vlees ƒ 1.65, slagersvarkens ƒ 1.65—1.72, extra ƒ 1.76, baconvarkens ƒ 1.68—1.70 per kg levend. Drachtige varkens iets minder gewicht deze week ƒ 350—440 per stuk, biggen ƒ 40—54, zware tot ƒ 60, lopers ƒ 62—80 per stuk.
Paarden (slacht) oudere ƒ 1.40—1.65, paarden jongere ƒ 1.75—2.20 per kg geslacht. Werkpaarden geen handel en notering voor de aangevoerde hitten alleen vraag voor de slacht.

LEIDEN, 27 nov. Aangevoerd werden 58 melkkoeien, 82 varekoeien, 300 vette koeien, 35 pinken, 10 gras-, 3 vette en 28 nuchtere kalveren, 85 schapen, 1767 vette lammeren, 33 zeugen, 279 schrammen, 575 biggen, 1 paard en 8 geiten. Totaal 3292 stuks.
Nog tamelijk ruime aanvoer van rundvee met voor alle categorieën een trage tot kalme handel tegen iets gedrukte prijzen. Ook in het slachtvee verliep de handel zeer kalm en niet geheel prijshoudend. Vette kalveren bij korte aanvoer vlot verkocht tegen zeer hoge prijzen. Nuka's voor de dood even minder. Wolvee vlugger met wat hogere prijzen. Vooral de lichtere goede kwaliteiten werden zeer vlot opgenomen. Lopers en biggen trage handel tegen even mindere prijzen.
Notering voor melkkoeien ƒ 750—1150, varekoeien ƒ 552 tot ƒ 850, pinken ƒ 325—550, graskalveren ƒ 200—325 per stuk. Slachtvee ƒ 2.60—3,20 per kg geslacht gewicht. Vette kalveren ƒ 2.60—3,40, nuka's ƒ 1,35—1,70 per kg levend gewicht. Schapen ƒ 75—100, lammeren ƒ 70—112.50 per stuk. Mestvarkens of lopers ƒ 70—95, biggen ƒ 40—50 en zeugen ƒ 275—325 per stuk.

ROTTERDAM, 30 nov. Aangevoerd waren 1300 slachtrunderen en 741 slachtvarkens. Het ruimere aanbod van slachtvee bleek te groot voor de vraag, waardoor de handel traag en bij afloop zelfs slecht verliep. Goedsoortige kwaliteiten waren kort aangeboden en wisten daardoor het best in prijs stand te houden. Het ondereind kwam duidelijk beneden de prijzen van voorgaande week. Notering: extra kwal. ƒ 3.25—3.35, 1e kwal. ƒ 3—3.20, 2e kwal. ƒ 2.75—2.95, 3e kwal. ƒ 2.55—2.70, worstkoeien ƒ 2.50—2.60 per kg gesl. gewicht. Slachtvarkens, die ruimer waren aangeboden, vonden een minder vlotte opname. Aanvankelijk wist de prijs zich enigszins te handhaven, doch bij afloop lag deze duidelijk lager. Van onder tot boven werd ƒ 1.70—1.78 genoteerd, bij aanvang enige centen boven de hoogste notering en bij afloop enkele centen beneden de laagste. Slachtzeugen ƒ 1.46—1.56 per kg levend gew., met 4 kg korting.

RIJSSEN, 30 nov. Aangevoerd waren: 130 runderen en 1249 varkens. Prijzen: 28 vette koeien, 1e kwal. ƒ 2,90—3,15 per kg gesl. gew., 35 melk- en kalfkoeien ƒ 900—1050, 48 pinken ƒ 500—700, 10 graskalveren ƒ 250—350, 9 nuka's ƒ 50—70, 34 dr. zeugen ƒ 250—325, 32 loopvarkens ƒ 75—95, 1193 biggen ƒ 52—65 per stuk.
Vette koeien, gebruiksvee, pinken en kalveren, nuka's: handel kalm, prijzen onveranderd. Zeugen en biggen: handel kalm, prijzen dalend. In biggen handel vlot en prijzen onveranderd.

UTRECHT, 28 nov. Aangevoerd 3241 dieren w.v. 787 runderen, 158 vette kalveren, 30 graskalveren, 169 nuchtere kalveren, 999 schapen en lammeren, 357 zeugen, 191 magere varkens 519 biggen en 31 bokken en geiten. Melk- en kalfkoeien stille handel in prijzen van ƒ 900— 1275. Kalfvaarzen idem ƒ 875—ƒ 1175 per stuk. Vette koelen flauwe handel en onveranderde prijzen, 1e kwal. ƒ 3—3,25, 2e kwal. ƒ 2,75—2,95, 3e kwal. ƒ 2.50—2,70 per kg geslacht. Vare koeien kalme handel, ƒ 700—900 per stuk. Vette kalveren vlug en iets hoger, 1e kwal. ƒ 3.05—3,25, 2e kwal. ƒ 2,80—3, 3e kwal. ƒ 2,35—2,75 per kg levend. Graskalveren redelijk, iets hoger ƒ 2,70—3 per kg geslacht. Nuchtere kalveren willige handel, levend ƒ 1,45—1,90 per kg. Voor de mesterij tot ƒ 2,75 per kg. Schapen en lammeren willige handel. lichte lammeren ƒ 2,85—3,05, zware lammeren ƒ 2,50—2,80, schapen ƒ 2,30—2,50 per kg geslacht. Slachtzeugen ƒ 1,48—1,55 per kg lev. met 4 kg tarra. Magere zeugen tot ƒ 1,40 per kg levend. Drachtige zeugen ƒ 250—300 per st. Magere varkens lager ƒ 1.70—1.90 per kg levend. Bokken en geiten ƒ 10—40 per stuk.

UTRECHT, 28 nov. (Varkensbeurs). Tengevolge van prijsverlaging van vrijwel alle onderdelen van het varken meenden de grossiers dat zij maximum tot ƒ 2,10 konden inkopen. Door belangrijk minder aanbod moesten de grossiers echter enkele centen per kg. meer betalen. In de zwaardere soorten was weinig handel. De varkens die verkocht werden brachten echter 5 tot 7 cent per kg minder op dan vorige week.
De beurs sloot flauw, met verwachting van nog lagere prijzen.
Prijzen franco slachtbedrijf: 71-100 kg ƒ 2.10 — 2.13; 101-110 kg ƒ 2.02—2.05; 111-130 kg ƒ 1.95—1.98; 131-150 kg ƒ 1.95; 151 kg en zwaarder ƒ 1.95 per kg geslacht.

Groothandel in varkensvlees

De groothandel in varkensvlees noteert voor de week van 30 november tot 5 december a.s. franco fabriek of abattoir:
Poot-hammen ƒ 2,50; winkelhammen ƒ 3.—; ribben ƒ 2.80; schouders ƒ 2.45; buiken ƒ 2,25; worst spek ƒ 0.85; middel spek ƒ 1,30; dik spek ƒ 1,70; vetmet ƒ 0.45; reuzel ƒ 0.65; kop en wang ƒ 1.—; wangen ƒ 1.25; varkenslever ƒ 3,40; schielvet ƒ 0,45 per kg.

V. I. O.-PRIJZEN

Verlaging met 5 ct.

Voor de week van 30 november—5 december 1959 stelde de V. I. O. (Varkens Inkoop Organisatie) de volgende prijzen vast:

	Uitbetalingsklasse				
Gewichtgroep:	1e	2e	3e	4e	CC
56—60 kg	1.89	1.85	1.81	1.77	1.73
61—62 kg	2.11	2.07	2.03	1.99	1.95
63—70 kg	2.29	2.25	2.21	2.17	2.13
71—77 kg	2.22	2.18	2.14	2.10	2.06
78—85 kg	2.22	2.18	2.14	2.10	2.06
86—90 kg	2.22	2.18	2.14	2.10	2.06
91—100 kg	2.17	2.13	2.09	2.05	2.01
	101—110 kg 2.03				
	111—120 kg 1.93				

ZWOLLE, 27 nov. Aanvoer: 1934 runderen; 1047 graskalveren; 788 nuchtere kalveren; 276 schapen; 271 varkens; 170 schrammen; 1467 biggen en 27 geiten. Totaal 5980 stuks.
Het is thans goed merkbaar, dat de toppen van de herfstaanvoeren weer achter de rug zijn. Er waren tenminste een 500 stuks runderen minder aan de markt dan de vorige week.
Wat de handel in gebruiksvee betreft kan gezegd worden, dat betere soorten melk- en kalfdragende koelen nog nagenoeg prijshoudend geplaatst konden worden, doch dat de minder courante soorten zeer moeilijk verkoopbaar waren. De handel in guste koelen had een zeer rustig verloon bij staande prijzen, in geen geval duurder.
De slachtveemarkt was nog behoorlijk goed bezet. In deze sector was de stemming bepaald kalm, alhoewel alles kon worden geruimd tegen prijzen van de vorige week, d.w.z. dat de noteringen voor de slachtkoelen liepen van ƒ 2.60—3.30 en voor de stieren van ƒ 3—3.25 per kg geslacht gewicht. Worstkoelen gingen de markt uit tegen ƒ 2.40—2.60 per kg gesl. gewicht. Voor jong vee, met name pinken en graskalveren voor het leven, was de markt gunstig gestemd. Vooral de goede graskalveren werden voor export duur verkocht. Vette kalveren (aanbod plm. 425 stuks, waaronder 15 vleeskalveren) waren vlot verkoopbaar tegen aantrekkende prijzen. Dit zelfde kan gezegd worden ten aanzien van de nuchtere kalveren.
De wolveemarkt droeg een stug karakter bij teruggaande prijzen. Op de varkensmarkt verliep de handel in drachtige varkens, slachtvarkens en schrammen traag bij nagenoeg staande prijzen, terwijl de biggen vrij vlot werden verkocht en de betere kwaliteiten iets duurder waren. Geitenhandel redelijk. In doorsnee varieerden de prijzen voor: Neurende en vers afgekalfde koelen van ƒ 900—1250 idem vaarzen ƒ 875—980, idem pinken ƒ 750—850, slachtkoelen en -vaarzen ƒ 800—1190, guste koelen ƒ 790—915, idem vaarzen ƒ 715—855, idem pinken ƒ 565—665, graskalveren ƒ 340—450, vette kalveren ƒ 250—425, nuchtere kalveren ƒ 55—165, schapen ƒ 85—115, lammeren ƒ 67,50—77,50, drachtige varkens ƒ 250—400, slachtvarkens ƒ 280—380, schrammen ƒ 70—110, biggen ƒ 47,50—65, geiten ƒ 20—50 per stuk.

Landbouwprodukten

GRONINGEN, 24 nov. Graanbeurs: Rode tarwe ƒ 30.50—31.70; witte tarwe ƒ 30.50—31.75; rogge ƒ 22.50—23.15, extra kwal. ƒ23.15—23.65; wintergerst ƒ 26—26.50, extra kwal. ƒ 26.50—26.60; zomergerst ƒ 26—26.75 extra kwal. ƒ 26.75—27.15; witte haver ƒ 25.75—26.65, extra kwal. ƒ 26.65—27.25; groene erwten ƒ 40—47.30; paardebonen ƒ 30—33.35; wierdebonen ƒ 30—33.35; duivebonen ƒ 33—36.50; karwijzaad ƒ 100—115, geel mosterdzaad ƒ 80—98.40.

MIDDENMEER, 25 nov. Beursnotering „Wieringermeer": tarwe ƒ 28.20—30.70, zomergerst ƒ 24.50—26.30, haver ƒ 23.25—25.50, kapucijners ƒ 60—75, groene erwten ƒ 39—45, schokkererwten ƒ 38—44, karwijzaad ƒ 110—115, blauwschokkers ƒ 130—140.
Wit hooi (geperst) ƒ 140—170, lucerne hooi (geperst) ƒ 150—175, haverstro (geperst) ƒ 85—ƒ 95, gerstestro (geperst) ƒ 80—90, tarwestro (geperst) ƒ 75—80, groene erwtenstro (geperst) ƒ 100—130, ander erwtenstro (geperst) ƒ 70—80.
Voederbieten m. hoog gehalte ƒ 34—36, vers bietenblad ƒ 18—20, suikerbietenkoppen ƒ 35—ƒ 37, voeraardappelen ƒ 4—5.50.
Pootaardappelen: 28-35 mm ƒ 20—40, 35-45 mm ƒ 19—35, boven 45 mm ƒ 10—28, consumptie-aardappelen ƒ 12—17, Traag.
Vlas: ongerepeld ƒ 0.21 per kg; per ha ƒ 1200.

ROTTERDAM, 23 nov. Aardappelbeurs: Kleiaardappelen 35 mm opwaarts: Eigenheimers ƒ 17.00—18.50; Bintje ƒ 16.00—16.50; Meerlanders ƒ 16.00—16.25; IJsselster ƒ 13.75—14.25. Zandaardappelen 35 mm opwaarts: Noordeling ƒ 12.00—13.00; Libertas ƒ 12.00—13.00; Voeraardappelen ƒ 5.00—5.75.
Prijzen, berekend per 100 kg en op de handelsvoorwaarden, vastgesteld voor de verkoop van consumptie- aardappelen op wagon, schip of auto.

ROTTERDAM, 23 nov. Graanbeurs. (Officieuze notering per 100 kg). Tarwe: franco per schip op vochtconditie, levering deze week tot ƒ 32.10 (schotvrij). Voedergranen (alles af): maalgerst naar kwaliteit tot ƒ 25.75, kippegerst naar kwaliteit tot ƒ 26.75. Haver: ongepunte op monster tot ƒ 26, rogge: doorsneekwaliteit tot ƒ 23.50. Peulvruchten (franco Rotterdam): groene erwten op monster tot ƒ 45, schokkers op monster tot ƒ 44, bruine bonen boerenschoon op monstetr tot ƒ 120

Aardappel-termijnmarkt

Weekbericht 23-28 november 1959

De weekomzet bedroeg 416 contracten (vorige week 860). De prijsverschillen in de consumptie-sector bleven zoals gewoonlijk beperkt; in het algemeen begon men op het hoogste niveau van de vorige week, doch gedurende de verdere dagen brokkelden de prijzen een fractie af, het gemiddelde prijspeil was echter ong. gelijk aan dat van de afgelopen week. In de potersector werden deze week alleen nog een tweetal laatste contracten voor november afgesloten tegen prijzen, die boven het slot van de vorige week lagen.
Consumptie-aardappelen:
Eigenheimer december werd gedaan resp. voor ƒ 13.50, ƒ 13 en ƒ 12.80 (vorige week ƒ 12.80 ƒ 13 en ƒ 13.20).
Furore maart was onveranderd ƒ 18.50 en april ƒ 19.60 en ƒ 19.50 (13 nov. jl. ƒ 19.50).
Alpha liep voor april-levering terug van ƒ 18.30 tot ƒ 18. (vorige week ƒ 18—18.20).
Bintje 35 november werd voor het laatst gedan ad. ƒ 17 (vorige week ƒ 17—17.50; december deed resp. ƒ 17, ƒ 16.60 en ƒ 16.50 (vorige week ƒ 16.70—17; januari werd gedaan voor ƒ 18 (vorige week ƒ 17.90—18) en maart voor ƒ 19.80 (slot vorige week ƒ 19.30); april was de eerste vier dagen van de week ƒ 20.50 en ƒ 20.60 en liep de laatste dag terug tot ƒ 20.30 (slot vorige week ƒ 20.40).
Bintje 45 november werd afgedaan op ƒ 19.30 (13 okt. jl. ƒ 20), december deed ƒ 18.50, ƒ 17.80 en ƒ 17.50 (vorige week ƒ 18), januari ƒ 18.90 (13 okt. jl. ƒ 21,20) en april varieerde van ƒ 22.70 tot ƒ 22.90, slotprijs ƒ 22.60 (vorige week ƒ 22—22.60).
Voran november werd afgesloten met een prijs van ƒ 12 (vorige week ƒ 10.80) en
Record november was onveranderd ƒ 14.50.
Pootaardappelen:
Bintje A sloot de novembernoteringen af met een prijs van ƒ 38 (slot vorige week ƒ 36).
Sirtema A gaf als laatste prijs voor november te zien ƒ 45.30 (slotprijs vorige week ƒ 40).

Eieren en pluimvee

BARNEVELD, 26 nov. Eiermarkt: Aanvoer: 2.050.000. Handel redelijk. Prijzen: eieren van 58 tot en met 66 gr. ƒ 14.80 tot ƒ 16.24, kiloprijs ƒ 2.55 tot ƒ 2.46, eieren van 52 tot 56 gr. ƒ 13.60 tot ƒ 14.60, kiloprijs ƒ 2.62 tot ƒ 2.56.
Gelders-Overijsselse Ver. van Eierhandelaren: Grote eieren van ƒ 15.25 tot ƒ 16.00 (gewicht 62 tot 68 gram); kleine eieren van ƒ 14.25 tot ƒ 15.00 (gewicht 56 tot 61 gram); henneëieren van ƒ 12.00 tot ƒ 14.00 (gewicht 52 tot 54 gram).
Eierveiling S. B. E.: Aangevoerd 315.719 stuks. Stemming rustig. Prijzen: eieren van 49 tot 55 gr. ƒ 13.50 tot ƒ 14.32, 55 tot 61 gr. ƒ 14.40 tot ƒ 15.15, 84 tot 89 gr. ƒ 18.20 tot ƒ 14.32, 55 tot 61 gr. ƒ 14.40 tot ƒ 15.15, 84 tot 89 gr. ƒ 18.20 tot ƒ 18.73; eendeëieren van 59 tot 70 gr. ƒ 9.51 tot ƒ 11.21, alles per 100 stuks.
Veluwse Eierveiling Barneveld-Ede: Weekaanvoer circa 1.250.000 stuks, waarvan er thans 524.320 stuks werden geveild. Stemming rustig. Eieren van 49 tot 55 gram ƒ 13.58 tot ƒ 14.34, 55 tot 60 gr. ƒ 14.44 tot ƒ 14.87, 60 tot 65 gr. ƒ 15.06 tot ƒ 15.67, 65 tot 69 gr. ƒ 15.91 tot ƒ 16.51, alles per 100 stuks.

BARNEVELD, 26 nov. Pluimveemarkt: Aanvoer circa 54.000 stuks. Prijzen: slachtkippen van ƒ 1.55 tot ƒ 1.65 per kg, slachtkuikens ƒ 1.60 tot ƒ 1.90 per kg, kalkoenen ƒ 2.— tot ƒ 2.25 per kg, ganzen ƒ 8.00 tot ƒ 9.00 per stuk, tamme konijnen van ƒ 4.00 tot ƒ 10.00 per stuk, hazen van ƒ 3.00 tot ƒ 8.00 per stuk, wilde konijnen ƒ 2.75 tot ƒ 3.25 per stuk, patrijzen oud ƒ 1.25 tot ƒ 1.50, patrijzen jong ƒ 2.75 tot ƒ 3.50 per stuk, fazanten ƒ 3.75 tot ƒ 4.75 per stuk.

ENSCHEDE, 23 nov. In de periode 16 t.e.m. 21 november 1959 werden bij de coöperaties, aangesloten bij de Coöp. Verkoopcentrale voor Eieren (VECE) aangevoerd bijna 20 miljoen kippeëieren. De aangesloten pluimveehouders zullen door hun eigen coöperatie omtrent de kilonotering worden ingelicht.
Ook gedurende bovenvermelde berichtsperiode was er doorgaans een goede vraag en werden in de exporthandel behalve met West-Duitsland zaken gedaan met Frankrijk, Italië, Oostenrijk en Zwitserland. De prijzen werden geleidelijk voor enkele gewichtsklassen verhoogd. Het aanbod in de consumptiecentra van diverse importlanden was blijkbaar aan de krappe kant, mede onder invloed van Deense transacties met enkele afnemers.

's-HERTOGENBOSCH, 28 nov. Pluimveemarkt: Aangevoerd waren 17.400 stuks. Prijzen: witte kippen ƒ 1.50—1.55 per kg levend gewicht, gekleurde kippen ƒ 1.45—1.50 per kg levend gewicht, oude hanen ƒ 2.75—4.25 per stuk, tamme konijnen ƒ 4.25—10 per stuk.
Mindere aanvoer van kippen, handel redelijk goed, prijzen stabiel. De aanvoer van oude hanen was beperkt, handel stroef met weinig verandering in prijzen. De handel in tamme konijnen had bij een redelijk aanbod een goed verloop, prijzen ruim gehandhaafd.

PURMEREND, 24 nov. Aanvoer en prijzen waren: 2650 oude kippen en hanen (rode en witte) ƒ 1.50—1.55, 1000 idem (blauwe ƒ 1.55—ƒ 1.60, 3000 jonge hanen (witte en rode) ƒ 1.65—1.85 per kg, 750 eenden, jonge ƒ 1.75—ƒ 2.25, oude ƒ 1—1.25 en 1.500 konijnen ƒ 3—7 per stuk of ƒ 1.80—2 per kg.

Fruit

TIEL, 27 nov. Appelen: Bellefleur, Brab. I 55-65 36—42, II 28—35, III 24—27; idem Eng. (Kon zuur) I 60-70 48—54, II 33—41, III 25—35; Benderzoet, enk. II 37—39; Cox's Orange Pippin I 55-65 51—71, II 40—55, III 32—50; Golden Delicious I 60-70 62—74, II 41—64, III 26—48; Jonathan I 75 opw. 43—52, 65-75 38—46, II 31—42, III 24—35; Keuleman, rood I 55-65 36—44, II 27—40, III 24—26; Koningsrood II 24—35; Laxton's Superb I 60-70 48—54, II 34—44, III 26—32; Present van Engeland I 55-65 48—54, II 41—45, III 26—30; Princesse Noble I 65 opw. 50—52, 55-65 39—48; Sterappel I 55-65 51—62, II 20—50, III 14—31 ct per kg. Kroet per 100 kg: zuur ƒ 22.50, rood ƒ 7.70, zoet ƒ 5.00 per 100 kg. Peren: Bréderode I 60-70 35—38, II 33—35, III 21—31; Doyenné du Comice I 65-75 96—111, II 71—75, III 48—52; Gieser Wildeman I 50-60 47—49, II 38—42, III 18—28; St. Rémy I 65-75 27—29, II 21—27, III 15—23; Winterjan I 55-65 31—33, II 82—28, III 14—20; IJsbout I 50-60 22—29, I 18—24, III 10—16 ct per kg. Peren kroet per 100 kg ƒ 5.00—ƒ 10.00.

Kaas

ALKMAAR, 27 nov. Edammer 40 + ƒ 2.08. Handel kalm.

BODEGRAVEN, 24 nov. Aanvoer 54 partijen, 1e soort ƒ 2.43—2.50, 2e srt ƒ 2.37—2.42, extra kwaliteit geen notering. Handel kalm.

GOUDA, 26 nov. Aanvoer 75 partijen. 1e srt. ƒ 2.41—2.46, 2e srt. ƒ 2.37—2.40, extra kwaliteit ƒ 2.47—2.50. Handel flauw.

LEEUWARDEN, 27 nov. Volvet ƒ 2.00—2.04, Edammer ƒ 1.95—2.00, broodkaas ƒ 1.85—1.90. Handel kalm.

LEIDEN, 27 nov. Aanvoer 19 partijen Goudse kaas, 1e srt. ƒ 2.41—2.48, 2e srt. ƒ 2.35—2.40, extra tot ƒ 2.53; alsmede 4 partijen Leidse kaas, 1e srt. tot ƒ 2.35. Handel flauw.

WOERDEN, 25 nov. Aanvoer 46 partijen, 1e srt. ƒ 2.44—2.50, 2e srt. ƒ 2.37—2.43, extra kwaliteit tot ƒ 2.75. Handel kalm.

Mededelingen

Produktschap voor Pluimvee en Eieren

(Bij de foto's)

Het Produktschap voor Pluimvee en Eieren heeft een nieuwe voorzitter. In de laatst gehouden vergadering is de heer H. H. Garrelds uit Den Haag als zodanig geïnstalleerd. Hij ontving de hamer uit handen van de waarnemend voorzitter, de heer H. Kikkert. De heer Garrelds bracht hulde en dank aan zijn voorganger, ir. Tukker, en sprak als zijn overtuiging uit, dat de Nederlandse pluimveehouderij met goed samenspel in de P.B.O.-sector, de groeiende buitenlandse concurrentie niet behoeft te vrezen. De vergadering werd door vele autoriteiten bijgewoond.
Na afloop van de vergadering werd voor het eerst de nieuwe voorlichtingsfilm van het Produktschap „Vijf miljard eieren" in het openbaar gedraaid. Deze, door de Haarlemse cineast Albert Brosens opgenomen kleurenfilm van 30 minuten is een zeer geslaagde rolprent geworden, die een duidelijk beeld geeft van de weg van het ei tussen producent en consument. De film zal deze winter reeds voor talloze vrouwenclubs en verenigingen, alom in den lande, worden gedraaid. De medespelenden werden na afloop van de première op het toneel gehaald en door de voorzitter Garrelds gehuldigd. Alle medespelenden kregen door meisjes in klederdracht uit de „produktiegebieden" een mandje met eieren aangeboden.

A.s. Jaar- en andere markten

Maandag 7 dec.: Hardenberg: St. Nic.-markt, Lichtenvoorde, Oldenzaal, Valkenburg (L.)
Dinsdag 8 dec.: Ommen: St. Nic.-markt.
Woensdag 9 dec.: Borculo, Vriezenveen.
Donderdag 10 dec.: Axel: naj.veem., Hellendoorn, Markelo.

Te houden paardenmarkten

Maandag 7 dec.: Coevorden, Valkenburg (L.), Utrecht.
Dinsdag 8 dec.: Doetinchem, Groningen, Ommen, Purmerend, Rotterdam.
Donderdag 10 dec.: Gorinchem, Markelo.
Vrijdag 11 dec.: Leeuwarden, Leiden.

BEKENDMAKING

Wij hebben het genoegen, U ervan in kennis te stellen, dat wij met ingang van 1 november 1959 als

importeur voor Nederland hebben aangesteld :

H. J. HOEGEN DIJKHOF N.V.
Keppelseweg 20—26 - DOETINCHEM
Telefoon 3445

Onze belangen in de provincie Limburg en Oost-Brabant worden als voorheen behartigd door :
N.V. J. J. Dabekausen, Heerlen-Maasbracht.

KÖDEL & BÖHM
LAUINGEN/BAYERN

Wij stellen er prijs op U te kunnen mededelen, dat wij met ingang van 1 november 1959 de vertegenwoordiging op ons hebben genomen van de

maaidorsers, persen, veldhakselers, mestverspreiders, enz.

Voor een uitvoerige reportage van ons programma verwijzen wij U naar het volgende nummer van dit blad.

H. J. HOEGEN DIJKHOF N.V.
DOETINCHEM
KEPPELSEWEG 20—26 — TELEFOON 3445 (3 lijnen)

Thans tijd van planten

Voor de vruchtentuin :
alles p. stuk: Aardbeiplanten 10 ct.; Frambozen 25 ct.; rode, witte en zwarte Bessen struik 80 ct.; idem halfstam *f* 3,50; Kruisbessen struik 80 ct.; idem halfstam *f* 4.-; Amer. Braam *f* 1.50; Japanse Wijnbes *f* 1,50; Druiven *f* 3,-; Hazelnoten *f* 1,20; Krentenboompjes *f* 1,-; Appel, Pruim, Kers, Morel, Peer, Perzik struik *f* 4,-.

Planten voor heggen :
Ligustrum (groenblijvend), 20-40 cm 8 ct.; idem 40-60 cm 12 ct.; idem 60-80 cm 16 ct.; idem 80-100 cm 20 ct.; Els 60-100 cm 16 ct.; Haagdoorn 60-100 cm 20 cent; Palm voor randen 15 cm 45 ct.; Populieren 1½ mtr 75 ct., 2 mtr *f* 1,60.

Planten voor de siertuin :
Azalea mollis, vol knop, *f* 3,50; Roos van Sharon *f* 2,-; Hortensia *f* 1,60; Gouden Regen struik *f* 1,20, halfst. *f* 4,-; Jasmijn 90 ct.; Jap. Sierkers *f* 3,- halfstam *f* 4,50; Seringen struik *f* 3,-, halfstam *f* 4,-; Sneeuwbal *f* 1,-; halfstam *f* 3,-; Lijsterbes 90 ct.; halfstam Sierappel *f* 3,50; Rhododendron *f* 4,50; goudbonte Ligustrum 90 cent; Heesters in soorten, 80 ct.; Coniferen 80-100 cm *f* 5,-; Klimrozen groot- en kleinbloem. 125 ct.; Struikrozen groot- en kleinbloemig 80 cent; Stamrozen groot- en kleinbloemig *f* 4,50; Treurstamrozen, 100 cm stam *f* 6,-; Vaste of Snijbloemplanten 45 cent.

Klimplanten :
Zelfklimm. Wingerd 70 ct.; Kamp.foelie *f* 2,-; Clematis *f* 2,25; Blauwe Regen *f* 3,-. Verzending remb. - Andere soorten Boomkwekerij-art. Prijscourant op aanvraag.

Fopma's Kwekerijen
BOSKOOP

Zeg niet hoe het kan, maar profiteert er van !
Te koop aangeboden:
Pr. Sigaretten à 50 ct. 20 st.
Rook- en Shagtabak à *f* 1.75 p. ½ pd.
Gummiwaren 3 st. à *f* 1.-.
Minimum *f* 10.- niet franco, remb. - Zendt kaartje aan:
PARMATIKA
Z.diep 128 - Valthermond

PONYWAGENS
voor Shetland-pony's
4-wielig, op luchtbanden, 200 cm lang, 110 cm breed.
Vraagt offerte
G. KLINKHAMER
SMEDERIJ
Westenesch - Emmen
Telefoon 0 5910 - 1062

Sedert 1696
HAARLEMMEROLIE
van ..... **C. DE KONING TILLY**
Het bekende geneesmiddel voor mens en dier. Gebruiksaanwijzingen worden U op aanvrage toegezonden door de fabrikant.
ACHTERSTRAAT 13 - HAARLEM
Leest advertentie van volgende week



GOK NIET.....
Kies: *Massey Ferguson !*
M F 21: voor onderhoudswerk,
M F 35: ongeëvenaard in zijn klasse,
M F 65: voor het zwaarste werk.
Steeds voorradig : diverse gebr. TRACTOREN. Aantr. prijzen en garantie.
En..... niet langer vermoeiend bandenpompen met onze **HANDCOMPRESSOR**, *f* 69.-. Verzending door het gehele land.
Diel van Zante
Massey Fergus. Key-dealer
Herwijnen - Tel. 0 4188-215

Pootaardappelen
Zeer voordelig
voor directe levering.
29 x 50 Record B 45/55 fijn
35 x 50 Liberty B 45/50
190 x 50 IJselster E 40-45
J. Kooiman - Barendrecht
Tel. 0 1806 - 2312

NISSENHUTTEN
5 x 11 m en 7.60 x 11 m,
ROMNEY LOODSEN
11 x 30 m,
Gegalv. Golfplaten
Alle maten - Lage prijs
Ook **gebruikte platen.**
Plastic Golfplaten
alle maten en profielen.
C. Smits - Apeldoorn
Zwolseweg 391
Tel. Wenum 0 6762 - 313

F. N. Een der meest verkochte **MELKMACHINES**
Alleenvertegenwoordiger voor Noord-Brabant:
Fa. De Jong en Van Helden
Rielseweg 469 - TILBURG
Telefoon 0 4248 - 238





AGENTEN

Wij vragen **RAYON-AGENTEN** voor verschillende districten in Nederland. Zelfstandige personen, die voor eigen rekening aan boeren en winkeliers zéér goede

1e klas merkartikelen

willen verkopen, kunnen hiermede een hoog inkomen verwerven.

Brieven onder no. 64968 B., aan het bur. van dit blad

Het toppunt van betrouwbaarheid
FENDT
DIESELROS
landbouwtrekkers
15 - 19 - 26 - 40 pk
N.V. INDUMY
WETERINGKADE 7
Den Haag - Tel. 858303

ADRESWIJZIGING

VERKOOPKANTOOR

FIETEN & SIETSMA

Groningen - KRANEWEG 79a

Telefoon 05900 - 34969

MESTKERN

EENDAGSKUIKENS

voor leg- en slachtdoeleinden.

JONGE HENNEN

Specialiteiten: Hy-line, B.K.V. Line, Hybro.

Meest gangbare rassen en kruisingen leverbaar. Mogelijkheden of soms moeilijkheden in Uw bedrijf ? Onze voorlichtingsdienst zal U gaarne, geheel vrijblijvend, bezoeken.

Beekman's Broederij - Uddel

Telefoon 0 6770 - 341 - 342.

VERTEGENWOORDIGERS gevraagd.

DIVERSEN

● **Gevraagd:** 150 bosfazanthanen, 150 bosfazanthennen, tevens andere fazanten. Aanbieding: Animali-Vogelpark - Eindhoven.

● Te koop wegens teleurst. **Rottweiler,** reu, 1½ j., prima waakhond. - Tel. 0 1884 nr. 389.

● **Te koop 4-w. ponywagen,** bandenm. 3.25 x 19, afm. bak: 2,30 x 1,10, als nieuw, f 300. - P. van Vliet, Kromwijk 8, Linschoten.

De nieuwe Vredestein

werklaars is er



Het werk stelt zware eisen aan Uw laarzen. Uw voeten moeten goed beschermd zijn tegen vocht! De nieuwe Vredestein-laarzen géven die bescherming. Ze worden gemaakt volgens een uniek procédé waardoor vocht, vuil en modder beslist niét in de rubber kunnen dringen: Vredestein-laarzen zijn naadloos samengesmolten tot één, stevig, soepel geheel. De wijde schacht maakt het mogelijk om de laars gemakkelijk aan- en uit te trekken. Het veilige antislip profiel van de extra verzwaarde hak en zool voorkomt „uitglibberen" op drassige weilanden of modderige velden en wegen.

per paar
13.75

VREDESTEIN

betekent tevreden zijn!



Koop nu bij Uw handelaar de nieuwe Vredestein-laarzen!

Rooit U aardappelen met een tandenstoker?

Welneen!! Zelfs in de achtergebleven gebieden van Azië en Afrika kent men betere methoden!



De Nederlandse landbouwer weet z'n weetje en laat zich geen knollen voor citroenen verkopen, hij profiteert van de technische vooruitgang. Van nieuwe mogelijkheden!

Ook de huisvrouw blijft niet achter, zij denkt eveneens aan nieuwe mogelijkheden..... aan *zelf diepvriezen!*

Het is zo gemakkelijk, geen langdurig koken, geen verkleuring en.... vlees, gevogelte, groente en fruit behouden het maximum aan vitaminen.

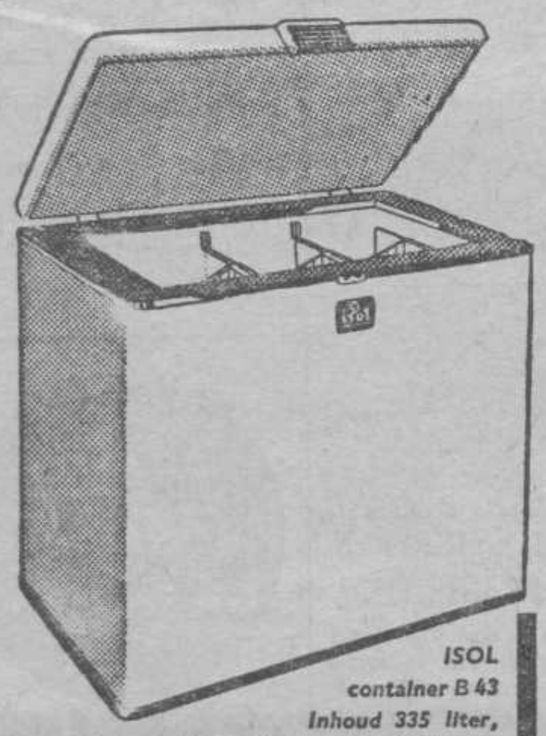

ISOL container B 43 Inhoud 335 liter, lengte 113 cm, diepte 70 cm, hoogte 99 cm, 3 afdelingen

Maar alle diepvries is nog geen DIEPVRIES. Bij diepvriezen gaat het om:

- **SNELHEID TIJDENS HET VRIEZEN**
- **CONSTANTE TEMPERATUUR TIJDENS HET BEWAREN**

Dan pas heeft U er het profijt van..... dat U er van verwacht!

Een ijsconservator bestemd voor het bewaren van reeds in de fabriek diepgevroren produkten, kan U dit profijt zeker niet geven.

NEEM NIET ZOMAAR EEN KIST, NEEM EEN

ISOL

MET MEEVRIEZENDE TUSSENSCHOTTEN.

Want de ISOL zorgt dank zij de draadrekken en diezelfde tussenschotten voor snelheid bij het vriezen en bovendien voor het diepvriezen tot in het hart van ieder stuk van Uw slacht. *In de ISOL kunt U Uw slacht e.d. net zo lang bewaren als U zelf wilt.* Alleen al in Scandinavië waar het zelf-diepvriezen reeds vele jaren een noodzaak is, zijn reeds meer dan 10.000 ISOL containers in gebruik. Benut de ervaring die daar werd opgedaan.

Als U onderstaande coupon invult ontvangt U - gratis en geheel vrijblijvend - onze interessante documentatie over „Zelf Diepvriezen".

Doe het nu: ook voor U liggen er op dit gebied ongekende mogelijkheden.

GEO. WEHRY & CO. INTERNATIONAAL N.V.

OOSTZEEDIJK 276-278 - ROTTERDAM - TEL. 11.94.66 (0.10)

COUPON

Aan Geo. Wehry & Co. Internationaal N.V.
Oostzeedijk 276-278, Rotterdam

Zendt mij gratis en geheel vrijblijvend uw documentatie over „Zelf Diepvriezen"

NAAM .....
ADRES .....
WOONPLAATS .....

122

● **Fraai reebruine Boxer** aangeb., witte bles, borst en tenen, kamp.afst., reu, geb. 8-8-'57, waaks, zindelijk, vertr. - Noordkade 57/1 te Drachten.

● **Te koop:** zeldz. m. Airedale en Welsh Terriers, v. klasse m. stamb.; pr. billijk. Ruiterkamp, Enterstr. 180, Rijssen, O., telef. 0 5480 - nr. 2754.

● **Wasmachines** direct van fabriek f 60,- of f 103,- of meer voordeel. **Centrifuges** v.a. f 145,-. - Vraagt demonstratie: Postbus 24 te Zwijndrecht.

● **Huwelijk.** Steller dezer is 29 jaar, veehouder, prov. Gr. en zoekt kennismaking met net meisje. - Br. onder nr. 64468 B., aan het bur. van dit blad.

● Wekelijks leverbaar: **EENDAGSKUIKENS,** W 60 x R 93. Beste inzending van Putten, fin. resultaat f 2,83 per hen. Worden franco huis bezorgt **à f 110 per 100 stuks. JAC. BOS, kuikenbroederij,** Meppelerw. 144, Steenwijk, Telefoon 2477.

● **Welk alleenst. meisje** van 14 jaar of ouder zoekt een prima tehuis tegen vergoeding op het plateland ? Br. onder nr. 64483 B., aan het bureau van dit blad.

● Bij inschrijving te koop: **24000 kg gedroogd gras,** gr. dr. stof z.w. v. r. e. 917 495 106 A. J. Russchen, Donkerbroek 244, Fr.

● Te koop ongev. 100 ton bij de nacontrole afgekeurde **Pimpernel aardappelen** v. consumptie. - Jac. Bruining, Twijzel 194, Friesl.

● Te koop aangeboden: ± **300 pick-up baaltjes hooi** van goede kwaliteit. - Adr.: G. Reuvekamp, Kranenbweg 17, Zwollerkerspel, Ov.

● **Vrijblijvend prijsopgave** gevraagd voor plm. 700 m 2 duimsgaas, 1 m hoog, 2de hands geen bezw., maar 't moet goed zijn. - J. de Bruine, St. Joostdijk 19 te Oosterland, Z.

● **Gevraagd** 11 stalbakjes, in goede st., bij J. Bongers, Liederholthuisweg 45 te Heino, Ov.

● **Ervaren vruchtbomensnoeier heeft nog tijd beschikbaar** om vruchtbomen te snoeien. - G. B. J. Leijser - Weerdjesstraat 160, Arnhem.

● **Sint Nicolaas-geschenk !** Te koop jonge goudgele Boxers, 7 w., met stamb., diepzwart masker. - J. H. Sluiskes, Drogt E 60, Zuidwolde, Dr.

● **Huwelijk.** Landbouwer, noorden des lands, 39 jaar, ongehuwd, goed bemidd., zoekt oprecht gemeende kennism. m. serieus meisje. Br. onder nr. 64467 B., aan het bureau van dit blad.

● **Nest prima boxers te k.,** 9 w., uit U-ouders, bij B. M. Nijhof, Molenweg 19, Varsseveld, Geld., telef. 426.

● **Gevraagd:** Bosfazanten en andere soorten fazanten. Deventerstraat 494, Apeldoorn.

● **Dakpannen voor woningbouw.** Rode Muldenpannen *f* 220 per 1000; Rode verbeterde holle pannen of rode Tule Du Nor pannen *f* 200 per 1000. Timmerlieden genieten reductie. **Westhoff's Bouwmaterialen,** Oosteinde 3, Meppel, tel. 2868.

● **Vak best KLEI-HOOI** te koop, zit in schuur. Bevr.: W. Nyholt, Kanaaldijk 253, Koedijk, N.-H.

● Te koop 2 nestjes **Schotse Collie-pups,** 7 en 8 w., met prima stamb., bij G. J. Karssenberg, Geesteren E 30, bij Borculo, Geld.

● **Te koop:** 1-4 col. Wyand. Krielen, br. '59, f 30. Lady Amh.- en Goudfaz. f 20 per paar. - E. J. Ruessink, Dale 50, Aalten.

● **Mooie Schotse Collie te k.** (teef), 3 j., overal bij vertr., bij L. Gorter, Boijl 6, Fr.

● **Gevr. prima mollenhond.** Moet per se goed afgericht zijn en teef - A. de Wit, Kamerik 27 A., post Woerden.

● **Kennismaking.** Landbouwer, eigen bedrijf, 3.5 ha, zoekt kennismaking. Doel: huwelijk. Brieven, liefst met foto, onder nr. 64951 B., aan het bureau van dit blad.

● Te koop rode en blauwe **verbeterde Holl. dakpannen,** à f 0,10 per stuk. Ook bij gedeelten te koop. - Br. onder nr. 64952 B., aan het bureau van dit blad.

● Aangeboden: **10 jonge Herdershonden,** met stamb., oud 6 weken, prijs f 75 per stuk; ook op zondag, bij L. van Gorkum, Zonneveldstr. 18, Hazerswoude (Rijndijk).

● **Te koop een pracht collectie honden:** 7 gekr. Dalmatiners, 4 m., zwb. en grijsbont, worden pracht honden v. bewaking, 5 r. en 2 t., f 25 p. st. 6 jonge mollen- en bunzinghonden, 8 w., donker v. kleur, f 20 per st. 4 Foxen, prima op ratten, 2 r. en 2 t., 1½ j., f 50 p. st. 5 jonge Foxen, 10 w., zelfde ras *f* 20 p. st. 1 bruine Teckel, dasnond, ook buitengew. op ongedierte, 2½ j., f 65. 1 rasz. bruin dwerginchertje, 7 m., vakk. gecoup., f 65. 8 kleine huishondjes, 10 w., prachtige, leuke hondjes, f 20 p. st. Vr. en verp. voor mijn rek. Vanouds bekende fokker W. v. Gerwen, Klaphekkenstr. 12, Oss, tel. 0 4120 - 3317.

● **Huwelijk.** Veehouder, pr. Utrecht, 53 j., niet onbem., N. h., ongehuwd, zoekt kennismaking met goede vrouw, liefst met eig. bedrijfje, (niet gesch.) Br. onder nr. 64960 B., bureau van dit blad.

● **Kanaries,** op volle zang, f 10. **Parkieten** f 5 p. paar. **Zebravinken** f 7,50 p. paar. **Napoleons** en **Zilverbekjes** f 4,50 p. p. **Jap. Nachtegalen** f 16 p. p. Vraagt prijscour.: **Borneman,** Merelstraat 35, **Utrecht,** telefoon 13617.

● **Fraaie reebruine Boxer** te k., reu, witte bles, borst en tenen, zwart masker, schofth. 60 cm, geb. 8-8-'57, kamp.afst., met stamboom, vertr., zind., waaks. Noordkade 51/1 - Drachten.



Hoenderpark en Kuikenbroederij
„JAGERSVELD" - EDE

Fa. W. G. v. d. FLIERT & ZONEN — Lunterseweg 21 — Anno 1919
Tel. 0 8380 - 8671 — K.B. 9277

Capaciteit 400.000 per 3 weken

Door aanschaffing van de nieuwste volautomatische broedmachines zijn wij in staat de beste kuikens te leveren.

ERKENDE KA-VE-CO BROEDERIJ

Resultaten van Ka-Ve-Co inzendingen in Putten :

No. 5	Ka-Ve-Co W.L.	fin. resultaat per hen . .	ƒ 12.50
No. 25	Ka-Ve-Co W. x R.	" " " " . .	- 11.81
No. 26	Ka-Ve-Co W. x R.	" " " " . .	- 11.92

(gemiddelde van alle inzendingen ƒ 10.94).

Prijs en folder op aanvraag. — WEDERVERKOPERS GEVRAAGD.

PLUIMVEEHOUDERS :
eist prima kuikens van een prima broederij, eist Ka-Ve-Co's van Jagersveld





een kip of een legkip...
dat scheelt 28 dagen

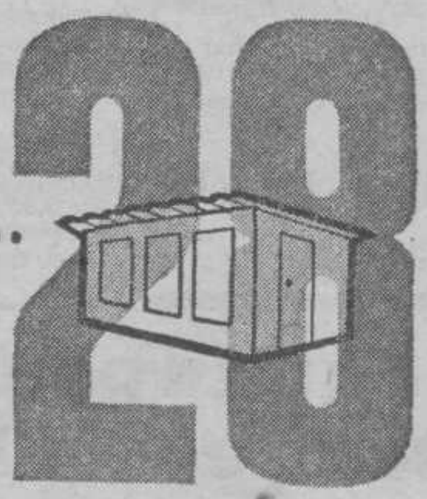

De kwaliteit van uw pluimvee-stapel wordt in de eerste vier weken beslist. De juiste warmte-graad, vochtigheidsgraad en ondergrond-conditie garanderen u in de toekomst lègkippen, kippen die het te verwachten jaargemiddelde ruim overtreffen. Ontbreekt er iets aan deze zorg, dan daalt dat jaargemiddelde onrustbarend ... terwijl de onkosten gelijk blijven!



Benegas infra rood straling dringt dieper door dan welke warmte straling ook. Infra rood straling met Benegas propaan zorgt voor een juiste vochtigheidsgraad. Benegas infra rood straling heeft een zeer gunstige invloed op bloedsomloop en stofwisseling en brengt zo het kuiken tot volle ontwikkeling. Benegas infra rood straling dè verwarming voor vlugge en gezonde kuikens.

Wendt u voor Inlichtingen tot de Benegas depothouder In uw omgeving. Er zijn er 2200 in Nederland!

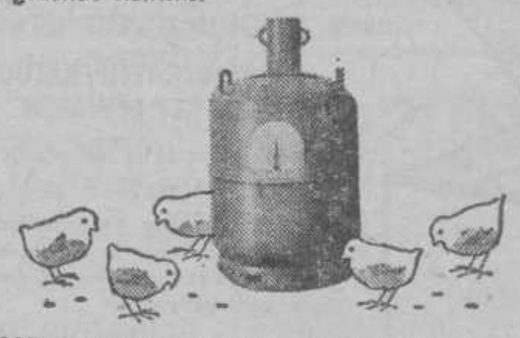

NEDERLANDSE MAATSCHAPPIJ VOOR PETROLEUMGASSEN „BENEGAS" N.V.

Rederijstraat 3 - Rotterdam - Telefoon 010-116249

GOLFPLATEN

Nieuwe gegalvaniseerde
GOLFPLATEN
in diverse dikten

122 x 68 cm à ƒ 2.65 p. st.
183 x 68 cm ƒ 3.60 p. st.
183 x 68 cm à ƒ 3.95 p. st.
183 x 83 cm à ƒ 6.50 p. st.
183 x 83 cm ƒ 7.00 p. st.
183 x 83 cm à ƒ 8.00 p. st.
200 x 93 cm ƒ 8.00 p. st.
214 x 83 cm à ƒ 7.50 p. st.
214 x 83 cm à ƒ 8.50 p. st.
214 x 83 cm à ƒ 9.30 p. st.
244 x 68 cm à ƒ 6.00 p. st.
244 x 83 cm à ƒ 8.25 p. st.
244 x 83 cm ƒ 9.00 p. st.
244 x 83 cm à ƒ 9.50 p. st.
244 x 83 cm ƒ 10.00 p. st.
244 x 83 cm à ƒ 10.50 p. st.
275 x 83 cm à ƒ 9.50 p. st.
275 x 83 cm ƒ 10.50 p. st.
275 x 83 cm à ƒ 12.00 p. st.
305 x 83 cm à ƒ 11.50 p. st.
305 x 83 cm à ƒ 13.60 p. st.
335 x 83 cm à ƒ 14.00 p. st.
365 x 83 cm à ƒ 15.50 p. st.
365 x 83 cm ƒ 16.50 p. st.

Licht-doorlatende
PLASTIC GOLFPLATEN
alle lengten, ƒ 15.50, ƒ 17.- en ƒ 18.50 per vierk. meter.

Golfplaten Groothandel
„De Zaan" - Zaandam
Zuiddijk 124 b
Telefoon 0 2980 - 64109
b. g. g. 62339

BREUK
lijders(sters)

Wist U, dat door het dragen van Scholte's Patent-Luchtbreuk apparaat al Uw breukbezwaren verdwijnen ? Vraagt gratis boekje met afbeelding en prijs. Fa. Scholte, Prinses Margrietlaan 55a, Rotterdam-Noord Telefoon 83622.

Straks zal de vraag naar **groentez., landb.z.** en **pootaard.** enorm zijn. - De prijscourant verschijnt 1 dec. Energieke personen vraagt onmiddellijk om

VERTEGENW.-DEPOT
aan
Serrarens Zaadhandel, Goes

RIETMATTEN
in alle maten verkrijgb. bij
D. KLOP & ZN.
v/h. D. P. KLOP & ZN.
A 132 - Boven-Hardinxveld
Tel. 632 Neder-Hardinxveld
Vraagt prijs!

Vraagt onze
Klauwbeschermers
tegen het betrappen der spenen.
Fa. A. TH. DE BOER & Zn.
Zadelmakerij,
Telefoon 2216 - **Drachten.**

TE KOOP:
JEEPS en
ONDERD. aanhangkarren
gr. en kl.
Stationsweg 8, Geldermalsen
Telefoon 0 3455 - 314

SMALSPOOR
gevraagd
50, 60 of 70 cm spoorbreedte, in elk kwantum.
J. SNOEI - ROTTERDAM
Kralingseweg 446
Telefoon 0 1800 - 127656

GAAT U EMIGREREN NAAR FRANKRIJK ?
Laat ons Uw vee, landbouwmaterïaal en huisraad vervoeren. Vraagt prijsopg.
Firma J. KIEFT & Zn.,
Groot-Schermer
Telefoon 0 2997 - 433



TRANSPORTEURS
voor alle doeleinden!
Fa. K. A. Havelaar & Zn.
Telefoon 0 1793-307
Moerkapelle (Z.-H.)

Stop met sokken stoppen!

WERKSOKKEN
40 x sterker dan wol
Krimpvrij, sneldrogend, blijvend elastisch en soepel. Zeer geschikt bij transpiratie.
In bruin, grijs en zwart.
Per paar ƒ 4.75
Per pakket van 3 paar ƒ 13.75
Ideaal in klompen en laarzen.



SKI-SOKKEN (anklets)
kleuren grijs en beige
schoenenm. 26 ƒ 2.20
schoenenm. 28 ƒ 2.50
schoenenm. 30 ƒ 2.80
schoenenm. 32 ƒ 3.20
schoenenm. 35 ƒ 3.40
schoenenm. 37 ƒ 3.60
schoenenm. 39 ƒ 3.80
40-41-42-43 ƒ 4.05



SPORTKOUSEN
kleuren grijs en beige
schoenenm. 26 ƒ 2.60
schoenenm. 28 ƒ 3.05
schoenenm. 30 ƒ 3.50
schoenenm. 32 ƒ 3.95
schoenenm. 35 ƒ 4.40
schoenenm. 37 ƒ 4.95
schoenenm. 39 ƒ 5.40
40-41-42-43 ƒ 5.50



U hoeft slechts uw schoenenmaat op te geven!

GARANTIE!
De eerste twee maanden loopt u voor onze rekening. Wij vervangen terstond elk paar 100% Enkalon-sokken dat gedurende deze periode gaten vertoont.

BIJ AANKOOP VAN 3 PAAR SPORTKOUSEN OF SKI-SOKKEN 5% en BIJ 6 PAAR 8% KORTING

BON

Zend mij ___ paar 100 % Enkalonsokken maat ___ kleur ___
___ paar 100 % Enkalon-sportkousen maat ___ kleur ___
___ paar 100 % Enkalon-ski-sokken maat ___ kleur ___

Ik heb het recht de zending binnen 5 dagen na ontvangst terug te zenden als deze mij niet bevalt, waarna terugbetaling volgt.

Naam ___
Adres ___
Plaats ___

(In gesloten envelop verzenden of overschrijven op briefkaart)

C. KETEL'S VERZENDHUIS
van goede manufacturen
Dorpsstraat 347 - LEIMUIDEN tel. K1721-268

bezoekt onze stand no. 3

op de tentoonstelling „HET LANDBOUWWERKTUIG"
gehouden van 18 – 23 januari a.s. in het
R.A.I.-gebouw te Amsterdam, exposeren wij o.a. met:

Vicon ACROBAT



harken
keren
spreiden

diverse types

MASSEY-FERGUSON

maaidorsers

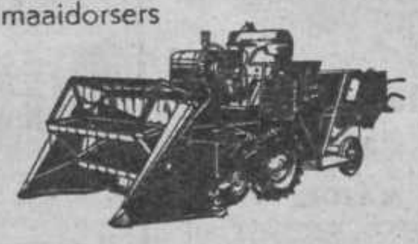

M·A·N TREKKERS

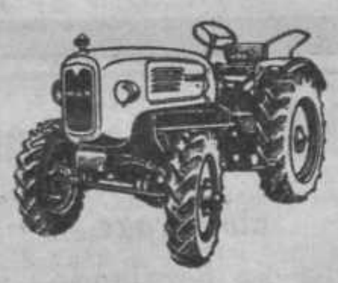

met voor- en
achterwielaandrijving

Vicon strooiers

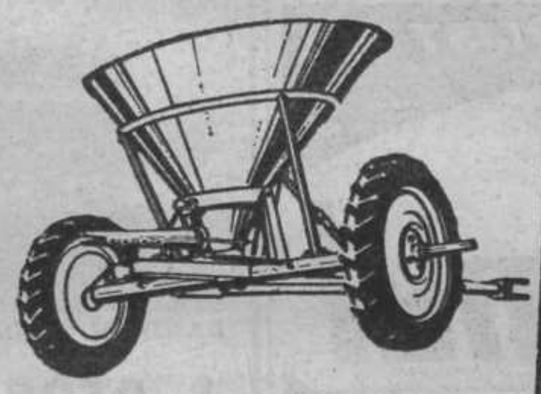

en vele andere
landbouwwerktuigen

BRINKMANN & NIEMEIJER N.V., ZUTPHEN

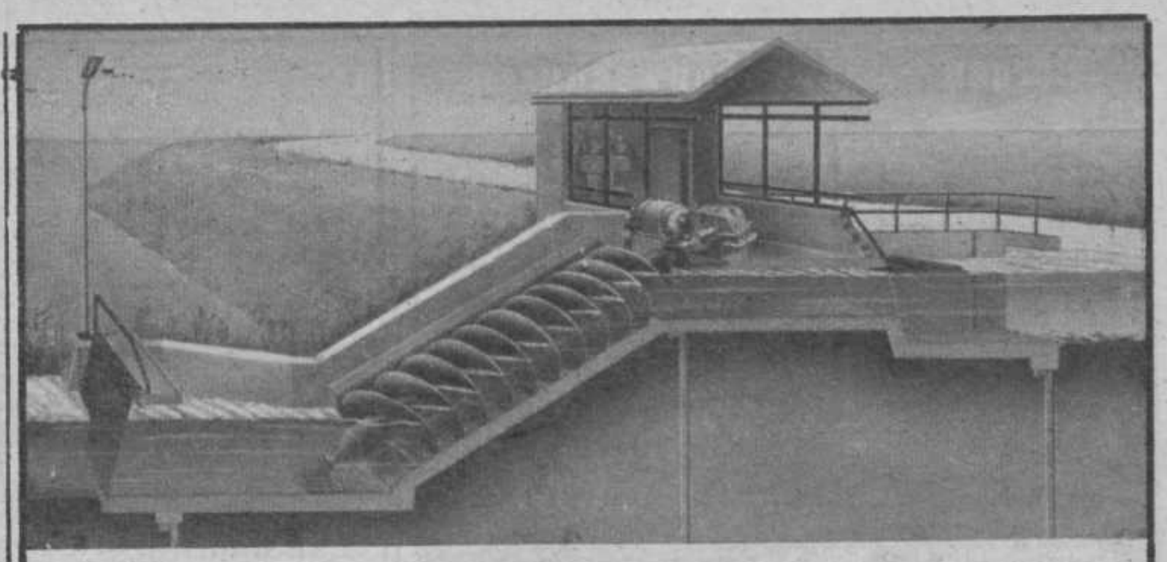

SPAANS VIJZELPOMPEN

VOOR POLDER- EN ONDERBEMALINGEN

BEDRIJFSZEKER — LAGE EXPLOITATIEKOSTEN

N.V. MACHINEFABRIEK SPAANS — HOOFDDORP
Telefoon K 2540 - 6641 (3 lijnen)

BRONCHITIS? PEST?
HEEFT U REEDS

GEZA SEPT

GEPROBEERD?
Voorkomt en geneest alle infectieziekten. - Ook voor uw kuikens. - Zorg dat u GEZA-SEPT in huis hebt.

HANDELSONDERNEM.
H. HUISMAN & ZN.
Bornsestr. 292 - ALMELO
Telefoon 4082
(Wij zoeken nog wederverkopers in diverse plaatsen)

KIPPENHOKKEN



Alleen vak- en garantiewerk - Concurrerende prijzen - Vraagt vrijblijvend inlichtingen of bezoek - Ook over onze garages, schuren en loodsen

Fa. R. L. BOFFEN en ZN. - MILL
Houtbouwbedrijf
Telefoon 0 8859 - 474 b.g.g. 269

N.V. Houtindustrie Gebr. MEYER

VINKEVEEN - Tel. K 2972 - 290, na 18 uur 272.



MODELKIPPENHOKKEN - SOLIDE BOUW

in elke gewenste maat. Levering franco geplaatst.

Bij afstanden van meer dan 50 km wordt een kleine km-toeslag berekend.

Een model staat elke zaterdag op de veemarkt te Utrecht ter bezichtiging.

Koloniehokken - varkenshokken - schuren - garages - zomerhuisjes - bungalows.

Onze fabrikaten zijn beslist MOOIER - BETER - GOEDKOPER - Korte levertijden!

WILT U BOS INPLANTEN?

Vraagt prijsopgave aan

HENK FALKENBURG
Hammerweg 46 - OMMEN
Tel. 05291 - 768

INPLANTING en ONDERHOUD van BOS - ADVIES



BON
Wanneer U deze advertentie inzendt, ontvangt U gratis een monster

zelf diepvriezen...altijd op het juiste tijdstip



model HF 350

ESTA vrieskist



Te veel jonge hanen in het voorjaar? U kunt ze nu zelf invriezen en op een voor U gunstig tijdstip gebruiken. Ook voor de eigen slacht en voor de jonge groente en de fruitoogst is de **ESTA** vrieskist zeer praktisch. Een eigen **ESTA** diepvrieskist betekent werkelijk winst. De prijs is ook geen bezwaar.

HF 115, inhoud ca. 115 liter f 770.-

HF 350, inhoud ca. 350 liter f 995.-

5 jaar garantie; inhoud ook 5 jaar gratis verzekerd tegen electrische storing.

Vraagt ons om brochure.

Gebr. van Swaay
Amersfoort N.V.
Nijverheidsweg 42
Amersfoort
Tel. 8045-8046-8047

BON B27
Verzoeke Uw uitgebreide brochure betreffende **ESTA** vrieskisten toe te sturen.

Naam: .....
Adres: .....
Woonplaats: .....

5177



Veehouder van Zanten, Stompwijkseweg 90 te Stompwijk (tel. 2564-01761), 60 jaar oud, zegt:

„De MESSERSCHMITT autoscooter, type „Knus", is een heerlijk vervoermiddel. 's Zondags rijd ik met mijn vrouw naar de kerk en door de weeks naar de markten. Ik heb er al duizenden kilometers, zonder rijbewijs, mee gereden. Hij is eenvoudig te bedienen en veiliger dan mijn bromfiets van vroeger, want je kan er niet mee slippen en als het regent blijf je lekker droog en bovendien zet ik dan de ruitenwissers en de ingebouwde verwarming aan".

Doe als boer van Zanten en vraag, waar of U ook woont, voordat het gevaarlijke seizoen begint, de „Knus" folders en/of het risico-vrije MK betalingsschema aan:

n.v. „MOTIM" - Postbus 5 - Maassluis - telefoon 2452-01899
Toonzaal te VLAARDINGEN (bij station oost).
Nú 'n 1960 „Knus" kopen, betekent nog van Uw 1959 belasting afschrijven!

Bergen • Landbouwschuren





COMMISSARIS HAARLEM

Vraagt vrijblijvend prijsopgave

Nijverheidsweg 42 - Haarlem

Tel. K 2500 - 11099. Na kant. tijd 12779, 34697 of 21334

SCHILDER met

JUWEEL-ENAMEL

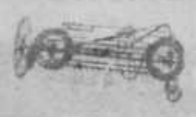

De lak die uw werktuigen beschermt

Verkrijgbaar in iedere goede verf- of drogistzaak.

Fabrikante: „JUWELINE" - Amersfoort



„GESA" Mestverspreider

tevens ZELFLOSSENDE LANDBOUWWAGEN.
Het afneembare spreidmechanisme is verstelbaar voor het verspreiden van compost, draaibare zijschotten, welke automatisch vlak blijven liggen,, waardoor de wagen ruim 2 meter breed wordt. Leverbaar van 1.5 tot 3 ton.

PRIJZEN vanaf ƒ 1690.-.

Voor diverse rayons zoeken wij voor de verkoop van onze land- en hooibouwmachines nog GOEDE VERTEGENWOORDIGERS of AGENTEN, tevens SMID.

Fa. F. Savonije - Hengelo (O.)

Deurningerstraat 68 — Telefoon 05400 - 3705

ZWAAN's BAGGERLEPEL

Verkoop via Uw smid of handelaar.
Octrooi aangevraagd

Zeer vele tevredenheidsverklaringen!

1 voor motoren vanaf 12 pk
2 voor hand- en hydraulische hefinrichting
3 voor hoge en lage wallen
4 voor alle bodemsoorten
5 maakt de dichtst-begroeide sloten schoon
6 cap. ca. 120 meter per uur
7 reuze besparing aan tijd en arbeidsloon



Het goedkoopste en eenvoudigste bagger- en slootschoonmaakapparaat, met ongekende voordelen ten opzichte van andere fabrikaten

ZWAAN's HIJSWERKTUIGEN

Kantoor: Fannius Scholtenstraat 2

AMSTERDAM W. - Telefoon 020 - 87422



Landbouwers
Loondorsers
Loonploegers
Melkrijders

Doe meer met uw **FORDSON MAJOR.** Voorzie hem van een angledozer (bulldozer), voor het uitvoeren van: Egalisatiewerk, Drainagesleuven dichtschuiven; Slootbagger slechten; Wegbermen afschuiven; Onderhoud van wegen; Sneeuwruimen, enz. In 15 minuten te monteren. Wordt bediend door de bestaande hydraulische hefinrichting.

Prijs ƒ 1.225,- franco huis.

Vraagt nadere inlichtingen bij uw dealer of bij

Machinefabriek „Werklust" n.v.

Kanaal Zuid - APELDOORN - Telefoon 06760-9041

DE PRAKTIJK BEWIJST HET

Fokkamel

KUNSTMATIGE MELK

voor fokkalveren

veel voordeliger dan volle melk. Prima kalveren en straks . . . . . beste koeien!

WESSANEN WORMERVEER

CRIMEX-COMPRESSOR

type „JUNIOR" (voor continu-gebruik geschikt). **Speciaal** voor banden pompen, licht verfspuitwerk, schoon blazen en nog voor vele andere doeleinden.

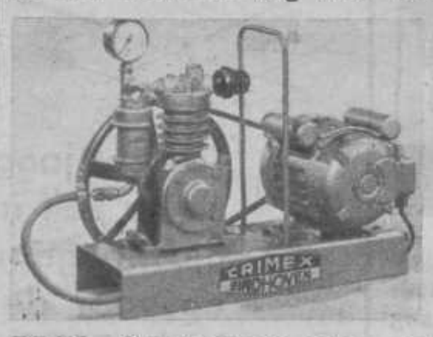

Gegevens: 0.5 pk elektromotor, 220 Volt lichtn., max. druk 10 atm. De inst. wordt compleet geleverd met manometer, veiligheidsventiel, hogedr.slang + pompnippel, kabel + stekker, **pr. f 450,-**

N.V. CRIMEX (dir. Ed. Creemers),

Boschdijk 223, Tel. 04900 - 28617, EINDHOVEN.

● Vraagt vrijblijvend nadere inlichtingen.

HUZON de beste warmtebron



„HUZON" OLIEKUIKENKACHEL met vele technische verbeteringen, o.a.: AP. veiligheids-carburateur; branderpot uit één stuk, van roest- en krimpvrij staal; vierdelig reflecterend scherm, diam. 150 cm; verstelbare pootjes (gemakkelijk om de kachel waterpas te zetten); afneembare romp en luchtroosters, om het schoonmaken der branderpot te vergemakkelijken.

Met scherm ..... **ƒ 169,50**
Zonder scherm ..... **ƒ 139,50**



„HUZON" DIEPSTRALER „SUPER". Naast onze bekende diepstralers, komen wij thans met een geheel geperfectioneerd model, gefabriceerd in samenwerking en overleg met de elektriciteitsbedrijven.

Regelbaar met 1 draaischakelaar in 7 standen. Schakelaar beschermd tegen vocht en vuil, bestand tegen hoge temperatuur, 15 amp. Kema goedgekeurd. Maximum vermogen 1350 watt.

Reflector van zuiver gepolijst aluminium.

Prijs compl. met snoer, randgeaarde stekker en aan de onderkant voorzien van afscherm-rooster ..... **ƒ 45.-**

Vraagt folder aan: *Levering via de handel.*

Handelsondern. H. HUISMAN & Zn.

Bornsestraat 292 - ALMELO - Telefoon 4082 (05490)

Laat J. STOUT's staalbouw



uw garage en bergloods-problemen oplossen!

- Prima constructie
- Nergens goedkoper
- Prima afwerking

STALEN GARAGES vanaf 5 x 2½ meter **f 850,—**
LANDBOUWSCHUREN in alle afmetingen

J. STOUT'S STAALBOUW

Noordeinde 108, **LANDSMEER,** Tel. 0 2908-595.

De nieuwe
Effectiv
188
geheel van roestvrij staal



De kampioen machinemelker van Denemarken geeft de voorkeur aan een

EFFECTIV melkmachine

De grootste lof, die men een melkmachine kan toezwaaien.

Koop voor meer **EFFECT**
een **EFFECTIV 188**

Verkoop en service via de handel. Inlichtingen bij de importeur:

VELDKONINGS HANDELMIJ. N.V. - ROERMOND

Dr. Philipslaan 49 - Telefoon 04750 - 2746 - 2747 - 3563

Bouw van dubbelwandige elementen in rode baksteenkleur; tóch 35 pct. goedkoper dan normale bouw

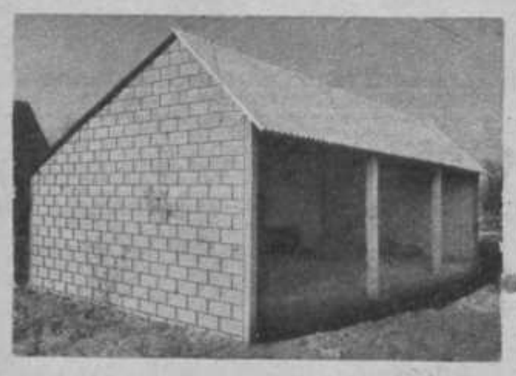

Wagenloods, door ons gebouwd in Opheusden



Buitenwerk varkenshok te Mierlo

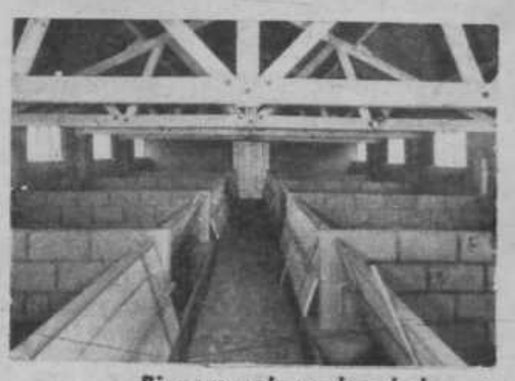

Binnenwerk varkenshok

Wij maken alle soorten gebouwen in SYSTEEMBOUW. Wij komen U gratis bezoeken.

M. B. I. BETONWARENINDUSTRIE N.V. - HASTELWEG 149 - EINDHOVEN - TELEFOON K 4900 - 64358