81e JAARGANG. TWEE BLADEN. WOENSDAG 3 NOVEMBER 1926. EERSTE BLAD. No. 258.

Deze uitg. versch. elken werkd Prijs p. kw. f 2.60 fr p p f 3.05 Weekab 17 ct. V. 't buitl. vr mien pr a.d. postk Losse no. 5 ct Ned. Ill. 70 ct. p 3 md Inc. wordt ber. Er versch ook een neven-editie 3 × p w nl Dinsd. Dond Z'dag à f 1.50 p kw. fr. p. p f 1.75. Advert. waarvan opn verl wordt ook in deze And. editie, worden berek m 5 ct. p. r. boven 't gew tarief v d dagbl uitg. Reclames idem met 10 ct. per regel.

Limburger Koerier

DAGBLAD UITGAVE

Uitgevers-Maatschappij NEERLANDIA, v.h. o.a. FIRMA WEIJERHORST, MAASTRICHT, Wolfstraat 17, Administratie Telef. 83. Redactie Telef. 839. BIJKANTOOR: HEERLEN, ORANJE NASSAUSTRAAT 14, Telef. No 211.

Advertentieprijs: 1—4 regels 80 cent, elke regel meer 20 ct. Voor buiten Limburg 25 ct p regel Voor staatwerk 5 ct. p. regel extra Reclame adv. per regel 60 ct. Voor buiten Limburg 70 ct. Voor incasso wordt een bedrag in rekening gebracht; voor bewijsnummer 5 ct Inzendingen op advertenties welke de uitgevers om redenen te hunner beoordeeling niet verlangen af te geven, worden noch teruggegeven noch aan inzenders der adv. uitgeleverd.

Gratis-verzekering tegen ongevallen van de Dagblad-abonnés op de voorwaarden in de betrekkelijke polis vermeld, o.m. voor de volgende bedragen:

f 500 bij levenslange ongeschiktheid. f 200 bij overlijden. f 200 bij verlies van een hand, voet of oog. f 100 bij verlies van één duim. f 60 bij verlies van één wijsvinger. f 50 bij verlies van een volledig lid van een duim. f 40 bij verlies van twee volledige leden van een wijsvinger. f 20 bij verlies van een volledig lid van een wijsvinger.

MIJNWERKERS onder den grond voor: f 200 bij levenslange invaliditeit. f 100 bij overlijden. f 50 bij verlies van een hand, voet of oog.

DOOR DE NIEUWE HOLLANDSCHE ALGEMEENE VERZEKERINGS-BANK, HOOFDKANTOOR TE SCHIEDAM.

Deze verzekering is alleen van kracht wanneer de abonné in 't bezit is van een geldige polis, bij de uitgevers op aanvrage verkrijgbaar.

MEXICO VOOR EEN NIEUWE CATASTROPHE?

De verdedigingsstrijd der Katholieken in Mexico.

DE IJZEREN GREEP VAN DE BOYCOT.

De Weensche „Reichspost" publiceert een uitvoerig bericht uit Mexico, gelijk U.T.A. ons uit Weehen meldt, waarin wordt vastgesteld, dat de door de Katholieken der Liga ter verdediging der vrijheid, georganiseerde verbruikersstaking fabrieken, belastingkantoren, handelshuizen en spaarbanken als in een stalen greep omklemt. Duidelijk blijkt, dat met de een of andert kleine partij maar het geheele Mexicaansche volk strijd voert tegen de regeering-Calles. Ondanks het meedoogenloos onderdrukken der persvrijheid beginnen toonaangevende couranten zich tegen het congres en de regeering te wenden. Teekenend voor den toestand in Mexico is de beweging onder de jeugd. De studenten der universiteit in Tampico hebben een manifest uitgegeven, waar in zij verklaren, zich aan te sluiten bij de nationale liga ter verdediging der vrijheid op religieus gebied en waarbij zij de afschaffing der dwingelandij eischen.

In de provincie begint het te gisten. Op den feestdag der onafhankelijkheidsverklaring van Mexico heeft men in verschillende deelen van het land rouwkleeding gedragen als uiterlijk teeken voor den dood der vrijheid. In verschillende plaatsen vinden andermaal onlusten plaats, waarbij zoowel de politie als de regeeringstroepen werden verjaagd.

Verder bericht het blad: Tijdens het feest van St. Michaelis verzamelden zich groote troepen gewapende mannen op vier punten in de buurt van Penjamo, in Corral de Piedra, in Barajas Hacienda, in Rumato en te Palo Verde. Hun aantal bedroeg circa tweeduizend man, de meesten hunner waren te paard. Zij trokken naar Penjamo en verjoegen daar de politie en de regeeringstroepen, waarbij ze door de bevolking met open armen ontvangen werden. Ze stelden daarop alle gevangenen in vrijheid, maakten zich meester van alle wapens, van de ammunitie en van de paarden der regeeringstroepen en trokken zich daarop terug in het gebergte van St. Gregorio, waar ze zich in forten schansten, die jaren geleden in den onafhankelijkheidsoorlog waren gebouwd. Nieuwe troepen van La Piedad, Vila Chuato en andere steden van den bondsstaat Michoacan, vereenigden zich met de opstandelingen, die nu, na versterking ontvangen te hebben een inval in dezen bondsstaat deden, waarbij ze de bruggen verbrandden en de spoorlijnen vernielden ten einde op deze wijze de stad Mexico van den staat Colima en van groote deelen der naburige bondsstaten af te snijden. Ook in La Piedad werden de regeeringstroepen spoedig overweldigd en moesten ze hunne wapens en paarden aan de insurgenten uitleveren. Ongeveer gelijke gebeurtenissen vonden in Durango plaats. Reeds heeft men de militaire macht van twee staten opgeroepen ter onderdrukking der onlusten. Terwijl eene strenge censuur alle berichten over de gebeurtenissen tracht te onderdrukken wordt toch toegegeven, dat een cavalerietreffen tusschen de insurgenten en de bondstroepen plaats gevonden heeft, waarbij de laatste na een gevecht van drie uur lang teruggeslagen werden. Het einde van den strijd is nog niet bekend. Men voegde hier aan toe, dat de Katholieken in Mexico geen groote verwachtingen van uit wapengeweld hebben, daar zij alle onwettelijke middelen afkeuren. De gebeurtenissen wijzen er echter blijkbaar op, dat Mexico voor eene nieuwe catastrophe staat.

Een verklaring van het Episcopaat.

MEXICO, 2 November. (Reuter). — Het Roomsch-Katholieke Episcopaat heeft een verklaring gepubliceerd, waarin het ontkent dat het episcopaat ooit machtiging heeft gegeven tot opstand in Mexico. Men beschouwt deze verklaring als een antwoord op een regeeringscommuniqué, dat, wijzende op de vernietiging van een kleine bende fanatici in den staat Durango Zaterdag, beweert dat de regeering het bewijs heeft, dat door het episcopaat een revolutie wordt georganiseerd.

HET HUWELIJK VAN DEN BELGISCHEN PRINS LEOPOLD.

De geestelijkheid toch afzijdig?

Ik had hedenmorgen een gesprek met mgr. Evrard, deken van Sint Goedele aldus wordt uit Brussel gesemd aan het Hbl. Deze zeide, dat er geen mis zal gecelebreerd worden bij de huwelijksplechtigheid van prins Leopold, in de Sint Goedele kerk. De aartsbisschop van Mechelen zal een toespraak houden. Op een door mij gestelde vraag antwoordde mgr. Evrard, dat hij niet denkt, dat de andere bisschoppen aanwezig zullen zijn. Op mijn antwoord, dat het staatsblad nochtans de aanwezigheid heeft aangekondigd, zeide mgr. Evrard, dat hij dit wist, doch hij bleef bij zijn verklaring; de gansche ceremonie zal een half uur duren

MODDERREGEN IN ZUID-FRANKRIJK.

Naar een B.T.A.-telegram uit Perpignan meldt hebben aldaar en in de omgeving hevige onweders gewoed. Te Cerbère viel gedurende een paar minuten een rookachtige hevige modderregen, nadat geweld ge koperkleurige wolken waren gezien.

In de groote vlakte van Ampurdan, even over de Fransch—Spaansche grens, is ook modderregen gevallen, terwijl een vrij hevige aardschok werd gevoeld.

DOODELIJK AUTO-ONGELUK.

Te Maagdenburg is een auto, waarin 3 personen gezeten waren, over den kop geslagen. Alle drie inzittenden vonden den dood.

DE ROEMEENSCH-HONGAARSCHE PERSONEELE UNIE.

Uit Boedapest meldt ons U. T. A.

Volgens mededeelingen der „Pesti Naplo" uit Boekarest wordt de quaestie der wenschelijkheid van het sluiten eener persone

Roemenië en Hongarije daar druk besproken. De Boekarester correspondent van het blad wendde zich om opheldering tot minister Graza van Zevenburgen, die het volgende mededeelde. In principe was ik steeds oor eene vriendschap tusschen Roemenië en Hongarije. Indien deze vriendschap bevorderd zou kunnen worden door de gedachte aan een gemeenschappelijken vorst, dan ben ik daar zonder twijfel voor. Als practisch politicus zie ik echter de moeilijkheden, die nog overwonnen moeten worden, aleer dit probleem is opgelost. In de eerste plaats moeten beide volkeren trachten hunne interne aangelegenheden te ordenen en eerst dan, wanneer daar zoo wel als hier volkomen geconsolideerde toestanden heerschen en bij de breede massa des volks de gedachte aan een gemeenschappelijken vorst zich baan breekt, kan er sprake van zijn, dat deze gedachte verwezenlijkt wordt.

OM HET LEVEN VAN MUSSOLINI.

De duce is onverschrokken.

DE DADER.

Het B.T.A. meldt nog omtrent Zamponi, den jeugdigen bedrijver van den aanslag op Mussolini, dat deze deel uitmaakte van de fascistische jeugdorganisatie, doch later daaruit verwijderd werd. Zijn vader behoorde eertijds tot anarchistische kringen.

„Niets kan mij overkomen vóór dat ik mijn werk voltooid heb", heeft Mussolini uit Forli getelegrafeerd aan den afgevaardigde Aprenatie leider der fascisten te Bologna.

Er bestaat hier weinig twijfel, dat de aanslag te Bologna geinspireerd was door politieke tegenstanders. Dezelfde personen, die eerst een verdwaasde vrouw gebruikten, hebben thans 'n vijftienjarigen knaap gekozen om den aanslag te plegen. De jonge Anteo Zamponi, die onmiddellijk na den aanslag gedood werd, kreeg 44 messteken.

De fascistische afgevaardigden eischen de onmiddellijke bijeenroeping van het parlement, ten einde de doodstraf weder in te voeren.

Mussolini is naar Rome teruggekeerd ten einde de feestelijkheden op 4 November bij te wonen. Buitengewone voorzorgsmaatregelen worden genomen om een nieuwen aanslag te voorkomen. De dagbladen publiceeren artikelen onder het hoofd: „Aanslagen op het leven van den Duce moeten absoluut onmogelijk gemaakt worden".

Mussolini heeft geweigerd af te zien van zijn voornemen om op 4 November in het openbaar te verschijnen.

DE AMBTENARENSTAAT OOSTENRIJK.

De openbare ruif.

Naar aanleiding van de door den Minister van Financiën in de Nationale Vergadering gedane mededeelingen over het aantal ambtenaren in Oostenrijk, publiceeren de bladen berekeningen volgens welke het aantal staatsambtenaren en gepensionneerden 350.000 bedraagt, terwijl het aantal overige ambtenaren, pensioen betrekkenden, werkloozen, enz., 400.000 bedraagt. Oostenrijk moet dus 750.000 staatsburgers uit openbare gelden bekostigen. Rekent men per hoofd en per ambtenaar een familie aanhang van anderhalf hoofd, dan komt me tot een getal van 1.830.000 personen. De andere staatsburgers die in Oostenrijk nog wonen en een beroep uitoefenen worden geschat op 1.850.000. Men kan dus zeggen, dat iedere niet in staatsdienst werkende arbeider behalve voor zijn eigen familie nog voor een persoon te zorgen heeft, die dus hetzij direct, hetzij indirect bekostigd wordt uit openbare gelden.

DE 8-URENDAG IN DUITSCHLAND.

De Duitsche patroonsbonden richten tot de rijksregeering en de politieke partijen het verzoek geen gehoor te geven aan het drijven van de vakbonden naar een wet tot verplichstelling van den achtuurswerkdag.

DE SPOORWEGAANSLAG BIJ LEIFERDE.—

De beloningen ten bedrage van 25.000 en 2000 mark, uitgeloofd resp. door de spoorweg-directie Hannover en door den regeerings-president voor het aanbrengen van de daders van den spoorwegaanslag bij Leiferde, zijn toegekend aan de heeren Schroeder en Windmann uit Schoettmar, die de aangifte hebben gedaan. Zij ontvangen ieder de helft der genoemde bedragen.

— — EEN BRUTALE OPLICHTER.

Naar uit Straatsburg wordt gemeld, moest voor het hof van gezworenen van het departement beneden-Rijn een rijke landbouwer, Ruhlmann geheeten, verschijnen wegens het toebrengen van lichamelijk letsel aan zijn vader.

Een onbekende vervoegde zich bij de vrouw van den beklaagde en deelde haar mede, dat de rechter van instructie bereid was, haar echtgenoot in voorloopige vrijheid te stellen tegen een borgstelling van 5000 francs, welk bedrag dienzelfden dag nog in het kabinet van den magistraat betaald moest worden.

De vrouw verscheen, in gezelschap van haar zuster, op het afgesproken uur in de couloirs van het paleis van justitie met de gevraagde som bij zich.

De man in kwestie kwam uit één der bureaulokalen van het gebouw en nam de 5000 frs. in ontvangst. Daarna verdween hij met de mededeeling dat hij de formaliteiten voor de vrijlating van Ruhlmann ging verrichten.

Toen madame Ruhlmann den rechter van instructie eindelijk te spreken kreeg, vernam zij, dat zij was opgelicht.

— — PERUAANSCHE ONDERZEEËR VERGAAN. —

Gemeld wordt, dat de Peruaansche onderzeeër R. I. nabij Newport aan den grond is geloopen. Naar verluidt, geldt het schip als verloren.

MET EEN MILLIOEN ER VAN DOOR.

Te Memphis (Tennessee, V.S.) heeft een jonge kassier een bedrag, overeenkomend met 1.160.000 gulden, verduisterd

De man is voortvluchtig.

HET BELGISCH-NED. VERDRAG.

Voortzetting van de behandeling in onze Tweede Kamer.

DONDERDAG DE MINISTER AAN HET WOORD.

× × × We hebben gisteren zonder eenige kanteekening — we onderstellen, dat ons standpunt in deze genoegzaam bekend is — het betoog weergegeven, dat „uit parlementairen kring" aan het Centrum geschrev werd ten gunste van het ontwerp-tractaat met België.

Den aandachtigen lezer zal ongetwijfeld de slotpassage getroffen hebben, waarmede de schrijver o.i. deerlijk zijn doel voorbijgeschoten is. Laten we ze even in herinnering brengen. Zich richtende tegen de — onzes erachtens veelal klemmende — betoogen der overtuigde tegenstanders van het tractaat, besluit de schrijver in het Ctr.:

> Allerlei bepalingen worden met klem tegen ons belang uitgelegd, om aan te toonen, hoe verderfelijk het tractaat is. Maar men vergeet, dat hier gebeuren zal, gelijk het voorheen gebeurd is, dat België zich later op deze uitspraken van Nederlanders zal kunnen beroepen, om aan het tractaat den voor ons land meest nadeeligen uitleg te geven. De felle tegenstanders hebben steeds verzuimd er rekening mede te houden, dat de mogelijkheid bestaat, dat het tractaat wordt aangenomen. En dan zijn zij 't, die in de kaart van België hebben gespeeld ten nadeele van ons land.

Het wil ons toeschijnen, dat een voorstander van het verdrag hiermee zelf het onherroepelijk veroordeeld heeft.

En wel in dubbelen zin.

Wanneer men een contract wil sluiten moet men er geen aanvaarden, waarvan bij voorbaat vaststaat, dat het voor meerderen uitleg, casu quo in voor het eigen belang zeer ongunstigen zin, vatbaar is.

Voorts: wanneer men met iemand een overeenkomst wil aangaan, wiens goede trouw omtrent die uitlegging bij voorbaat twijfelachtig is — en dit onderstelt de schrijver in ondubbelzinnige bewoordingen — dan doet men beter, met zoo'n dergelijke wederpartij in het geheel geen overeenkomst aan te gaan.

Als er, gelijk in het Ctr. geschreven wordt, mogelijkheid bestaat dat, door aanneming van het tractaat onder de gegeven omstandigheden, er „in de kaart van België (wordt) gespeeld ten nadeele van ons land", dan zal, indien deze eventualiteit verwezenlijkt zou worden, de verantwoordelijkheid hiervoor niet rusten op degenen, die er tegen waarschuwden, gelijk met een drogrede in het aangehaalde citaat wordt beweerd, maar op hen, die zulks voorziende, niettemin hunne stem aan de totstandkoming daarvan gaven.

* * *

Dinsdagmiddag 1 uur is de Tweede Kamer voort gegaan met de behandeling van het Belg.-Ned. verdrag.

De VOORZITTER kondigde als zijn voornemen aan, om, indien beiden alle leden, die in eersten termijn zullen spreken, het woord niet gevoerd hebben, de vergadering hedenavond te doen voortzetten, zoodat de Minister Donderdag bij den aanvang der vergadering aan het woord kan komen

Dinsdag was eerste spreker dhr. Tilanus (C.H.), die over het veiligheidsvraagstuk sprak en zich tegen het verdrag uitsprak.

Daarop volgde mgr. Nolens, die de eerste verdediging van het verdrag leverde. (Zie 3e pag. van dit blad).

De besprekingen van Francqui.

De „N.R.Ct." schreef Maandagavond: „Wij kunnen niet gelooven, dat minister Francqui en dr. Schacht, de president van de Duitsche Rijksbank, het over zich zouden kunnen verkrijgen te loochenen, dat besprekingen van groote beteekenis over Eupen en Malmedy tusschen hen hebben paats gehad en dat bij die gelegenheid de mogelijkheid van een stelselmatige begunstiging van de haven van Antwerpen door den heer Francqui geopperd is: iets waaromtrent wij volstrekte zekerheid hebben".

Uit Brussel wordt aan de „Msb." gemeld:

„Naar ik verneem, wordt hier de aanleiding tot het bericht van de N. R. Ct. inzake Eupen-Malmédy en bevoordeeling van Antwerpen gezocht in een onderhoud dat Francqui een viertal jaren geleden te Berlijn met Duitsche autoriteiten heeft gehad en waarbij men hem uitlatingen in den mond heeft gelegd, die hij zou hebben uitgesproken.

Verder was Francqui ginds niet als minister, maar als financieel gedelegeerde van de regeering-Theunis, om er in verband met de terugname door het Reich van de in België gebleven marken te spreken over de Belgische tegenprestaties bij het regelen der sequestiezaken.

„Daarbij werd niet over de kwestie Eupen-Malmédy gesproken"

Dit bericht klopt niet met de lezing van de „N. R. Ct.'", die beweert, dat de bedoelde besprekingen nà de onderteekening van het verdrag, dus na 5 April 1925, hebben plaats gehad. De heer Francqui is echter pas een jaar na de onderteekening van het verdrag minister geworden.

EEN DRUK GESPREK.

Te Erica is dhr. K. de Graat, die in gesprek langs de rails liep, door een aankomende tram gegrepen en overreden; beide beenen werden hem afgereden; hij is naar het ziekenhuis te Hoogeveen vervoerd.

ONBESCHOFT.

In de Vrijdagavond gehouden vergadering van den Raad van Gorichem trad de communist de heer Nieuwstad zoodanig op, dat de voorzitter de vergadering moest schorsen. Nadat de vergadering was gesloten, riep de heer Nieuwstad den voorzitter het woord „fielt" toe, terwijl hij een glas water naar den burgemeester gooide. Gelukkig kwam het glas, dat in scherven brak, tegen de tafel aan.

De burgemeester verwijderde zich even in de kamer van B. en W. met den inspecteur van politie, waar ook de heer Nieuwstad ontboden werd, en daarna maakte de heer Nieuwstad, in de Raadszaal teruggekeerd, van de gelegenheid gebruik om in tegenwoordigheid van de raadsleden en het pupliek, den burgemeester Gaarlandt, zijn excuses aan te bieden en zijn spijt te betuigen over het voorgevallene.

TWEEDE KAMER.

DE VROEDVROUWENSCHOOL TE HEERLEN.

„MOEDERSCHAPSZORG."

(Van onzen parlementairen verslaggever).

Blijkens het Voorloopig Verslag over het afdeelingsonderzoek der begrooting van Arbeid, Handel en Nijverheid, is daarbij ook de vraag gesteld, hoe 't staat met het aantal patiënten, die beschikbaar zijn voor het onderwijs aan de Kweekschool voor Vroedvrouwen te HEERLEN.

Eenige leden, die bij de begrooting van het vorige jaar den betrekkelijken post hadden bestreden, verklaarden zich bij de toenmaals genomen beslissing te willen neerleggen. Het scheen hun echter onrechtvaardig toe, dat zoowel in dezen post als in de subsidie aan het tehuis „Annette" een steunen van de Moederschapszorg moet worden gezien, terwijl aan andere stichtingen zooals het Magdalena-huis te Zetten, subsidie onthouden wordt.

HEILIGSCHENNIS?

Een brave parochie in opschudding.

Men schrijft uit Eindhoven:

Zondagmorgen betrad de zeereerw. pastoor van het genade-cord Meerveldhoven den kansel en sprak zijn parochianen in beide H.H. Missen op indrukwekkende wijze toe over droevige feiten, welke daar in de afgeloopen drie dagen waren voorgevallen, maar die tot dan toe geheim gehouden waren. Het is heden een dag van jubel en vreugde over het feest van 's Heeren Koningschap, zeide de gewijde spreker, maar voor hem en de parochie waren 't dagen van droefenis. Donderdag, Vrijdag en Zaterdag waren er door parochianen in het kerkportaal na de H. Mis van 7 uur hosties gevonden, waarbij op die van Donderdag een godslastering geschreven stond. Ondanks alle waakzaamheid, had het feit zich Vrijdag en Zaterdag herhaald. De geloovigen waren door de mededeelingen zeer onder den indruk en velen konden hun tranen niet bedwingen. Zoowel Zondag onder het lof als op Allerheiligen na de Hoogmis en onder het lof is op plechtige wijze Eerherstel gebracht.

Men heeft niet de minste vermoedens op den schuldige. Het schijnt niet uitgesloten, dat iemand van buiten het kerkportaal binnengekomen is, om daar de hosties neer te leggen, temeer wijl op de eene hostie van Donderdag geschreven was. Ook is het mogelijk, dat de hosties niet geconsacreerd zijn. Zooals gezegd, men tast volkomen in het duister De indruk in de parochie en daarbuiten is groot.

EEN MONNIK IN AMSTERDAM.

Een menigte getroefd.

Een lezer deelt ons mede:

Op het Haarlemmerplein te Amsterdam stond een capucijn in zijn bruin habijt, koord om en op bloote voeten in sandalen te wachten op de tram die hem zou brengen bij zijn Orde-broeders. Spoedig vormde zich een nieuwsgierige menigte om den eenvoudigen monnik. Van nature reeds zijn de Amsterdammers erg nieuwsgierig; geen wonder dus, dat de menigte aangroeide om een man in zoo'n kleedij, door de meeste Amsterdammers nog nooit gezien. Na een poos den monnik te hebben aangegaapt, begonnen de tongen los te komen, de een zei dit, een ander dat. Aan bespotting en lage uitdrukkingen ontbrak het niet. Bij dien hoop nieuwsgierigen stond ook een stoere werkman, de handen in de zakken, dat gedoe af te zien. Toen het gespot lang genoeg geduurd had, riep hij met een „jordaan"-stem als een sirène „Wàt is dàt voor een keirel, een sociaol Democraot?"

Een honend gelach steeg op

Een der aanwezigen (wellicht van huis uit Katholiek) nam het woord: „Een sosjiaol Democraot! Keirel, bi-je gèk, weit jai niet wat een sociaol Democraot is! Da's soo'n leiglauper uit de Tichelstraot".

„O, zei de werkman, is ter dat soo ein, nau die ken ik goed. Ik weit dat er daor hiel wat bij zijn dit 't in de weireld heil wat beiter hadde gehad! Da sàan manne van hauge komat, die vraawinig arm geworde sàan. 'n Sociaol Democraot! Bai die mòt je komme! As arme duvels sàan ze in de partai gekomme, en now binne se raak. Se leive as God in Frankràak Lao-je niet belaotaofele, mènse, laot die man in-rust. Vràahàad — blàahàad!"

Geen woord werd er meer gezegd, langzaam dropen ze af en de monnik sprong op de tram.

EEN LANGE WEG.

Berichten over lang onderweg geweest zijnde brieven behooren zoo'n beetje tot de telkens wederkeerende nieuwtjes in de internationale journalistiek.

Thans doet weer in de Fransche pers het volgende bericht van dat soort de ronde:

Den 22sten April 1915 bracht een zekere mijnheer Michel te Toulon een brief op de post, bestemd voor een zijner vrienden te Parijs. De afzender ontving geen antwoord, maar a la guerre comme a la guerre dacht hij en beschouwde zijn schrijven als verloren.

In werkelijkheid was de brief echter geenszins verloren, maar slechts verdwaald. Want dezer dagen werd hij in goede conditie door een postbesteller aan den geadresseerde ter hand gesteld. Toen de ontvanger van het schrijven van den inhoud kennis nam, las hij tot zijn verwondering, dat hem o.a. zijn meening gevraagd werd over den oorlog.

De geadresseerde brak zich het hoofd over de strekking dezer zonderlinge vraag van zijn Toulonsche vriend, toen hij plotseling opmerkzaam werd op een kleine notitie van de enveloppe. „Bij ongeluk vertraagd" luidde de laconieke dienstmelding.

HET BINNENHOF.

Het groote verdrag: een dubbeltje op z'n kant.

DE BELANGSTELLING IN ONZE KAMER.

Waarover zouden we het deze week anders kunnen hebben dan over het verdrag, het tractaat tusschen Nederland en België, waarover de Tweede Kamer bezig is zich te beraden of zij er al of niet haar goedkeuring aan zal verleenen.

Het verdrag staat in het middelpunt der algemeene belangstelling, is het onderwerp der discussies van politici en politiseerenden. Vooral onder de politiseerenden zijn er, die precies weten te vertellen, dat het tractaat zal worden goedgekeurd, zijn er — en meer — die met zekerheid voorspellen, dat het niet zal worden goedgekeurd.

Vooralsnog echter lijkt het ons zeer gevaarlijk om voorspellingen omtrent den uitslag der behandeling te doen. Het gevaar om voor een „profeet die brood eet" te worden uitgemaakt is nog bedenkelijk groot ten aanzien van de al of niet goedkeuring van het verdrag. Voor het oogenblik is het tractaat nog niet anders, dan een bij uitstek geschikt object voor weddenschappen omtrent den uitslag. Niemand weet iets met zekerheid. De kansen staan blijkbaar wel zoowat gelijk. Het is een dubbeltje op z'n kant.

Daarover dus niet.

We vertellen ditmaal liever iets over de belangstelling welke de behandeling van het goedkeuringswetsontwerp vindt.

En dan merken we dadelijk op, dat de belangstelling van den kant van het publiek, voorzoover de belangstelling zich uit in verlangen naar een plaats op de Kamertribunes, niet zoo groot is, als mocht worden verwacht.

Zeker, de gereserveerde tribune was Vrijdag vol, en de publieke tribune was ook vol. En niet alle gegadigden hebben een kaart voor de gereserveerde tribune kunnen machtig worden; niet alle belangstellenden hebben er plaats kunnen vinden op de publieke tribune. Maar dat gebeurt herhaaldelijk; ook bij minder gewichtige aangelegenheden. En het aantal teleurgestelden was ditmaal zeker niet grooter dan herhaaldelijk op andere dagen het geval is. Van bijzondere belangstelling van den kant van het publiek kan dus zeker niet worden gesproken.

Grooter was de belangstelling van de zijde der Kamerleden. Bij den aanvang der vergadering waren er bijna 80 present. Wat inderdaad niet overeenkomstig de gewoonte is!

De naaste betrekkingen der Kamerleden hebben echter blijkbaar gemeend, dat de Hoogedelgestrengen het wel alleen af kunnen.

De voorzitterstoge, die nogal ruimte biedt, is een gewild toevluchtsoord voor familieleden van Kamerleden, als de gereserveerde tribune geen ruimte meer heeft. Toen de loge Vrijdagmiddag op z'n volst was, zaten er echter vier menschen in.

Beter bezet waren weer de loges der Hooge Colleges van Staat en van de Ambtenaren.

Maar wel heel opvallend was de omstandigheid, dat de diplomaten zoo weinig interesse toonden. De loge voor het corps diplomatique behoefde geen enkel oogenblik aan meer dan drie diplomaten huisvesting te verleenen. En het meest zonderlinge daarbij was, dat van de Belgische legaten niemand ook maar een oogenblik zich liet zien. Dit feit trok nogal de aandacht.

De meeste belangstelling is getoond van den kant der pers. Van de bezitters van een vaste plaats op de perstribune ontbrak natuurlijk niemand. En voor een plaatsje op de door de welwillende medewerking van den voorzitter voor deze gelegenheid op de publieke tribune afgeschoten extrxa-perstribune bestond veel animo. De voorz. der Haagsche Journalistenvereeniging, die bedoelde plaatsen heeft te vergeven, heeft lang niet aan alle aanvragen kunnen voldoen, ook al was het aantal buitenlandsche journalisten buiten verwachting klein (er waren er drie!) en al moest ook hun alweer de volledige afzijdigheid der Belgen opvallen. En daar de rechtmatige bezetting der perstribune ditmaal streng de hand houden aan het weren van gasten, die veelal slechts komen uit nieuwsgierigheid, soms op critieke momenten beslag leggen op de telephooncellen voor de journalisten der tribune en altijd hinderlijk zijn op de kippenloop smalle tribune, hebben verscheidene journalisten geen toegang kunnen krijgen tot het gebouw.

Ze moeten zich maar troosten met de gedachte, dat hun kinnskinderen, als die ook journalist worden, welicht een ruimer persgelegenheid zullen vinden in het nieuwe Kamergebouw, dat men reeds in 1863 heeft willen stichten en dat er misschien wel eens komen zal.

TRIBUNIST.

VERDRONKEN.

Maandagmiddag is op den Rijn bij Wageningen de 12-jarige Johan Kessel uit Ruhrort uit een roeiboot overboord geslagen en verdronken. Het lijk is niet opgevischt.

JUBILEUM LEVENSVERZ. „UTRECHT".

Heden Woensdag 3 November hoopt dhr. Jac. van Maaswinkel, Generaal Hoofdinspecteur der Levensverzekering Maatschappij „Utrecht" te Utrecht, den dag te herdenken waarop hij voor 40 jaar als ambtenaar bij de Inspectie in dienst kwam.

IN EEN KAPEL.

Diefstal der H. Vaten.

BUDEL-DORPLEIN. — Alhier is in de Kapel ingebroken. Ontvreemd werden een zilveren rozenkrans, een kelk met ongewijde H. Hosties en de H. Olie. De dief, een als heer gekleed Engelschman, werd te WEERT aangehouden.

Hij bekende den diefstal te hebben gepleegd.

DE MAAS VALLEND.

De stand der Maas aan de brug te MAASTRICHT was Woensdagmorgen om acht uur 3.50 M. of 45.51 + N. A. P.

Er was 39 c.M. val in de laatste 24 uur.

UIT ZUID-LIMBURG

MAASTRICHT.

STEDELIJK ORKEST.

Concert Henri Heydendael.

Den feesteling van dezen avond, dhr. Heydendael, hebben we als pianist mogen bewonderen in groote technische kwaliteiten: verbluffende zekerheid en parelende duidelijkheid kenmerken zijn spel.

Het programma, hetwelk hij bij zijn eerste optreden gaf, lijkt ons niet geschikt om dieper op zijn hoedanigheden als musicus in te gaan, want zoowel het Saint-Saens-concert als Balakirew's Islamey bewegen zich in hoofdzaak aan de glansrijke opperviakte en missen een dieperen ondergrond. 't Is alles schittering en effect, maar dit gaf Heydendael dan ook op voortreffelijke wijze. De moeielijkste tertsen- en octavenpassages, tremolandi enz, nergens maakt hij zich erg druk over. 't is of het de eenvoudigste zaak van de wereld geldt.

Nu zijn opleidingstijd voorbij is, vertrouwen we, dat zijne persoonlijkheid zich sterker zal gaan uiten. Tevens hopen we hem in niet al te langen tijd op een terrein te ontmoeten waar niet alles aan de virtuositeit geofferd wordt. Dhr. Heydendael had na elk nummer een hartelijk en welverdiend succes te boeken, waarvoor hij als toegift een werkje van Scriabine voor de linker hand alléén voordroeg. De waarde van deze experimenten in muzikaal opzicht ontgaat ons, maar al ontbrak de rechterhand, le coeur y était.

Onder de pauze werd dhr. Heydendael gehuldigd door den burgemeester, die hem namens allen geluk wenschte met het te Luik behaalde succes, en hem ter herinnering aan dezen avond, van zijn eerste optreden een fraaie medalje aanbood. Vervolgens kwamen dhr. Grossier en vele muziekvereenigingen en kunstbroeders dhr. Heydendael met bloemen hun gelukwenschen aanbieden. De gehuldigde dankte daarop met een paar korte, maar welgemeende dankwoorden.

Ons „Stedelijke" roert zich. Nauwelijks een zwaar concert met Schramm achter den rug, een ander groot met Cecilia Hansen in perspectief of men vindt nog gelegenheid hiertusschen een avond als deze op touw te zetten. Dat hier bij steeds nieuwe en zware begeleidingen gewerkt moet worden is vanzelfsprekend en dat Hermans en zijn schare er niet met den Franschen slag overheen gaan, bewees deze avond.

In de begeleiding waren samenspel en samenvoelen uitstedend, terwijl de Rienzi-ouverture met bravour en entrain voorgedragen werd.

Schuiven we het storend aanblazen bij de kleine fluit in Menuet des Follets op de groote rustperiode die tusschen het Saint-Saëns-concert en het weder optreden van het orkest lag, de fijne vertolking van den Danse des Sylphes en de machtige wedergave van den Marche Hongroise vormden een waardig slot van dezen feestavond voor solist en orkest.

VEREENIGING VOOR VREEMDELINGENVERKEER.

Veredeling van Carnavalsviering.

Nu reeds in verschillende dagbladen vermeld wordt, dat in meerdere plaatsen voor de a.s. Carnavalsviering optochten en andere vermakelijkheden georganiseerd worden, heeft onze Vereeniging voor Vreemdelingenverkeer gemeend ook iets te moeten op touw zetten wat betreft de veredeling van het Carnaval-vieren te Maastricht.

Misschien herinneren zich de lezers, dat verleden jaar tijdens het Carnaval verschillende groepen zich gevormd hadden en eene collecte ten bate van de watersnood gehouden is. Nu gaven deze verschillende groepen door de heele stad verspreid al dadelijk een vroolijken aanblik en doen de gedachte meer ingang vinden, dat er in ons oud Maastricht nog altijd gezellig carnaval gevierd wordt.

Reeds in September zijn aan de verschillende vereenigingen hier ter stede circulaires gezonden om op een vergadering van gedachten te wisselen en daardoor tot het oprichten van eene Carnavalsvereeniging te geraken.

Gelijk een advertentie in dit nummer vermeldt, zijn alle vereenigingen en particulieren uitgenoodigd, die er iets voor voelen om het Carnaval te veredelen en daardoor willen medewerken om ook gedurende de Carnavalsdagen den toeloop van vreemdelingen te doen toenemen.

VOOR DE SLACHTOFFERS DER STORMRAMP.

De onderstaande bedragen zijn bij Schuttevaer te MAASTRICHT voor de visschersgezinnen binnengekomen.

Volgens 1e opgave	f 37.50
Volgens 2e opgeve	f 17.—
Van den heer van H.	f 5.—
„ Mevr. J. v. R.	f 5.—
„ Mah Jongg club	f 1.—
„ dhr. Hr. N.	f 2.50
„ „ van A.	f 1.—
„ „ B.	f 1.—
„ „ V.	f 1.—
„ „ C.	f 1.—
„ „ B.	f 1.—
„ „ St.	f 1.—
„ „ S.	f 2.50
„ „ H.	f 1.—
„ „ L.	f 1.—
„ „ S.	f 1.—
„ „ K.	f 1.—
„ „ D.	f 1.—
„ „ de Vr.	f 1.—
„ „ T.	f 1.—
„ „ de B	f 1.—
„ „ T.	f 1.—
„ „ Vr.	f 1.—
„ „ H.	f 1.—
„ „ ten B. C.	f 1.—
„ „ J.	f 1.—
„ „ v. d. P.	f 1.—
„ schipper S.	f 0.50
„ dhr. v. d. H	f 0.25
	f 91.25

DE MIDD. KUNST-NIJVERHEIDSCHOOL.

Zaterdagmiddag is in de lokalen van de Herbenus-school de Middelbare Kunstnijverheidschool officieel geopend.

Wethouder Grossier, bij verhindering van den burgemeester, verrichte deze ceremonie in tegenwoordigheid van leeraars en leerlingen. De wethouders Rochette en Kersten en de leeraar Voncken hadden bericht van verhindering gezonden. Na de woorden van den loco-burgemeester gaf de voorzitter van de commissie van toezicht, dhr. Schaepkens, aan de hand van vele data een historisch overzicht van ontstaan, opkomst en bloei van het teekenonderwijs hier ter stede en releveerde vooral het markante jaar 1925, toen 't stadsteekeninstituut na een circa 75-jarig bestaan ten doode gedoemd scheen. Voor zijn warm pleidooi voor de kunst oogstte spr. een luid handgeklap.

Hierna werd een foto genomen van de leden aan de groene tafel en bestond gelegenheid om de gebouwen te bezichtigen.

AGENDA.

WOENSDAG 3 NOVEMBER, Repetitie Dameskoor Gem. Koor „Crescendo", Concertzaal, Brusselschestraat, half negen.

DONDERDAG 4 NOVEMBER, Ensemble Repetitie Gem. Koor Crescendo, Concertzaal, Brusselschestraat, half negen.

Reclame-annonces

(Onder verantwoordelijkheid van den inzender der annonce).

SPRONKENS-SIGAREN

Vervaardigd uit de Edelste tabakken
Fa. Gebrs. Spronken, Beek (L.). Telefoon 46.
7775

UIT MIDDEN-LIMBURG

ROERMOND.

POSTDUIVENTENTOONSTELLING.

Zaterdag en Zondag hield de Postduivenvereeniging „Pijlsnel" bij gelegenheid van haar 35 jarig bestaan in de met groen versierde zaal van het Christoffelhuis een Jubileum-tentoonstelling, waar aan door liethebbers uit alle deelen der provincie werd deelgenomen. In het geheel waren ruim 500 duiven, ingezonden. Dit was, naar men ons verzekerd, de grootste spostduivenshow die Roermond ooit gehad heeft.

De jury, bestaande uit dhrn. J. Breugelmans en Fr. van Ganzen uit Antwerpen kende de navolgende bekroningen toe.

Afdeeling Schoonheidsduiven.

Oude doffers:
1e prijs P. Berden, Blerick.
2e „ J. Schouwing, kapel Roermond; Hub. Janssen, Jean Hendricks.
3e „ J. Stocks en Jos Adang allen Roermond

Oude duiven:
1e prijs P. Berden, Blerick.
2e „ F. Stocks, Roermond, P. Berden, Blerick, S. Deman, Roermond.
3e „ J. Tobben en Jean Hendricks te Roermond.

Jarige doffers:
1e prijs H. Keuren, Melick.
2e „ Hub. Stocks, J. Joosten en J. Schouwink, Roermond.
3e „ F. van Keeken en Clumpkens, Swalmen en Jos. Adang Roermond.

Jarige duiven:
1e prijs P. Berden, Blerick.
2e „ Hub. Stocks, Roermond.
3e „ P. Berden, Blerick.

Jonge doffers:
1e prijs G. Bremmers, Roermond.
2e „ L. Kaanen, Maastricht L. De Bock, H. Thissen, H. Bronkhorst, G. Bremmers, allen Roermond, J. Keiren Helden, H Pijpers Boukoel Swalmen, H. Zeevenhoven Roermond.
3e „ J. Keiren Helden, G. Houben Nunhem, G. Hendricks Boukoel, S. Demas Roermond, Ch. Hoeppermans Heerlen en S. Wynands Swalmen.

Jonge duiven:
1e prijs M. Claessen, Roermond.
2e „ Hub. Stocks, Roermond, C. Smeets, Boukoel, M. Claassen, Hub. Janssen, H Bronkhorst allen Roermond; P. Berden Blerick Jos. Thomassen, Swalmen.
3e „ M. Claessen, Roermond, Gebr. Ament Blerick, J. Linnarts, Jos. Stoks, allen te Roermond, Symons Naus te Blerick, M. Claessen en H. Jacobs, Roermond.

Oude bonte doffers.
1e prijs P. Baak Roermond.
2e „ P. Berden, Blerick.
3e „ Jac. Hendriks Boukoel.

Oude bonte duiven.
1e prijs Th. Smits-Leeuwen Maasniel.
2e „ Gebr. Canjels, Blerick.

Jonge bonte doffers:
1e prijs H. van Ass, Roermond.
2e „ Gebr. Canjels Blerick.
3e „ P. Berden, Blerick.

Jonge bonte duiven:
1e prijs G. Hendricks Boukoel.
2e „ J. Pijpers, Boukoel.
3e „ L. Haffmans, Blerick.

Vliegklassen:
Vliegers van minstens 600 K.M.
Doffers: 1e prijs P. Berden, 2e pr. F. Hermans, M. Claessen (2×), Hub. Stoks, Henri Stocks, J. Ottenheim allen Roermond, 3e prijs P. Berden, Blerick en J. Keiren te Helden.
Duiven: 1e prijs Hub. Stocks, 2e pr. Th. Smits Leeuwen en F. Boots Roermond, 3e prijs Th. Smits Leeuwen en L. Wynand. Boukoel.
Vliegers van minstens 700 K.M.
Doffers:
1e prijs C. Hoeppersmans, Heerlen.
2e „ S. Demas, Jos. Janssen, J. Linnarts, Roermond, P. Roumen, Nunhem.
3e „ M. Claessen, Henri Stoks, H. Herregods Roermond.
Duiven:
1e prijs G. van Saan, Roermond.
2e „ Jean Hendriks Roermond.

Eerebeker mooiste inzending winner P. Berden Blerick.

Eerebeker mooiste inzending der jubileerende vereeniging M. Claessen Hub Stocks, Roermond met gelijk aantal punten bij loting toegewezen aan M. Claessen.

Vergulde plaquette voor de mooiste en een na de mooiste inzending resp. winner M. Claessen Hub. Stocks, Roermond.

Medaille geschonken door den Commissaris der Koningin in Limburg te Maastricht voor mooisten doffer winner P. Berden Blerick.

Vergulde medaille voor de mooiste duif winner Th. Smits, te Leeuwen.

Vergulde medaille voor mooiste doffer in de vliegklassen: Ch. Hoeppersmans te Heerlen.

De organisatie was keurig in orde.

GEMEENTELIJKE BELASTING.

Naar ons ter ooren komt, zijn B. en W. thans gereed met de gemeentebegrooting. Volgens deze begrooting zou voor 1927 het vermenigvuldigingscijfer moeten worden vastgesteld op 1.59. Voor dit jaar is het zooals men weet, door den Raad bepaald op 1.55.

AGENDA.

WOENSDAG 3 NOV. 7.30 uur Teekenschool. Cursus E. H. B. O.

8.30 uur Christoffelhuis. Geloof en Wetenschap, spr. Prof. Keesom over Vloeibaar en vast helium. Harmoniebar: Cotillon-avond.

DONDERDAG 4 NOV. 8.30 uur zaal G. S. Natuur en Letterkundig Genootschap. Spr. Dr. M. v. Blankensteijn over „Ruland voor en na de revolutie", met lichtbeelden.

ZATERDAG 6 NOV. 8.30 uur lokaal „De Prins". Vergadering „Jong Dimburg".

ZONDAG 7 NOV. 8 uur. Harmoniezaal, Schmookersztting.

8 uur Christoffelhuis. Tooneeluitvoering door Roomsch Tooneel, 6 en 9 uur, Scalabioscoop: „Salembo".

MAANDAG 8 NOV. 8 uur. Scalabioscoop. „Salembo".

UIT NOORD-LIMBURG

VENLO.

DE MAAS.

De Maas is onrustbarend blijven wassen. Zaterdagavond stond slechts een gedeelte der loskade onder, terwijl op het opgehoogde deel nog karren, vaten en kisten stonden. In allerijl moesten deze voor het opkomende water in veiligheid gebracht worden. Ook Dinsdag bleef de rivier nog den geheelen dag stijgen; terwijl in den ochtend de stand ongeveer 15.24 was, werd 's avonds reeds 15,70 bereikt. De weg achter de fabriek van de wed. Bontamps staat weer onder. De schepen laden en lossen aan den hoogsten kaaimuur, het water staat nog 60 c.M. onder den rand. De rivier-berichten worden met spanning gevolgd, want de schrik voor het water zit er bij de menschen nog erg in. Geweldige massa's hout drijven in den stroom. In de noordelijk gelegen dorpen hebben tal van boeren Zondag en Allerheiligendag hard moeten werken op de akkers langs de Maas, om veldvruchten in veiligheid te brengen.

HET 113 JARIG BESTAAN VAN HET 2e REGIMENT INFANTERIE.

Op 23 November zal het 2e Reg. Infanterie 113 jaren bestaan. Besloten werd dit jubileum op feestelijke wijze te vieren en wel op 22 Nov. a.s. Er zullen verschillende feestelijkheden worden gehouden o.m. een feestavond op National, georganiseerd door de onderofficieren, waarop H.H. officieren, onderofficieren en minderen zullen uitgenoodigd worden. Voor den feestavond is in studie genomen het tooneelstuk: Je reinste parel; terwijl de pauzen worden aangevuld door komische voordrachten, te geven door dhrn. Smeets en Hovens en muziek van het orkest „Ons Genoegen" onder leiding van dhr. Ch. de Vries. Als slot volgt een tombola zonder nieten.

POLITIENIEUWS. — Aangifte werd gedaan door J. v. E. schilder Ned. spoorwegen, dat Zondagavond zijn echtgenoote in het Villapark door een hond van G. aldaar was aangevallen en bloedend verwond aan het been. Een onderzoek zal worden ingesteld.

Aangifte werd gedaan van den diefstal van enkele stukken chocolade uit een zending van 2 pakken, die alhier in de vrachtgoederenloods der Ned. Spoorwegen werden gelost.

Aan het station werd door de politie Zaterdagavond slapend in een coupé van den trein aangetroffen de Rus P. B. melkknecht geboren te Woelka (Russ. Polen) zwervend. De aangehoudene, die zonder papieren was, wilde hier te lande als melkknecht werk zoeken. Hij werd ter beschikking van den Comm. van Pol. gesteld en teruggezonden.

—**St. Vincentiusbibliotheek.** — In de H. Hartparochie is een St. Vincentiusbibliotheek geopend. Lettend op de lust tot lezen aldaar, zal zij in een lang gevoelde behoefte aan goede lectuur voorzien. —

Reclame-annonces

BERGEN. — **Gemeenteraad.** De Raad dezer gemeente komt in openbare vergadering bijeen op a.s. Vrijdag 5 November ten half elf uur vm.

—**BERGEN.** — **Les Montagnards.** In de algemeene vergadering der fanfare Les Montagnards alhier is gekozen tot voorzitter dhr. Nikkessen, Hoofd der School. —

GENNEP. — **Bevorderd.** — De Heer F. Daals kommies 2e klasse te Ottersum, is dezer dagen geslaagd tot kommies 1e klasse met standplaats te Gennep.

GENNEP. — **R.K.G.S.V. „Vitesse".** — Op de jaarvergadering werden in het bestuur dezer vereeniging gekozen dhrn. B. Roosenboom, H. Kamps, P. Noy, J. Kersten, Fr. Derks, M.v. Dinter, v. Goossen, E. Telling en K. Brutjes.

OTTERSUM. — **Electrische kabel.** — Het leggen van den electrischen kabel naar de Zelderheide is thans gereed, zoodat over enkele dagen deze verlichting in gebruik zal worden genomen.

WESSEM. — **Gemeentebegrooting.** — In de laatst gehouden vergadering van den gemeenteraad stelde de raad de begrooting van inkomsten en uitgaven der gemeente, dienst 1927, als volgt vast:

Gewone dienst: f 45021,22½.
Kapitaal dienst: f 7239,43½.

Besloten werd tot verkoop van een partij canadabomen en tot bemesting der gemeenteweide.

Aan de harmonie Eendracht maakt Macht werd een subsidie toegekend van f 200.—.

WISSELKOERSEN.

Opgave der Nationale Bankvereeniging.

OPENINGSKOERS.

Woensdag 3 November.

Ponden f 11.50—12.12 1/4 per stuk.
Marken f 59.42—59.52 per honderd.
Belg. fr. f 6,95—6.98 per honderd.
Fr. fr. f 7.95—7.99 per honderd.

SPORT.

De Rest van Nederland.

Zondag heeft te Amsterdam de technische sectie van den N.V.B. vergaderd tot vaststelling van het elftal dat op 14 November a.s. te Rotterdam zal spelen tegen het Rotterdamsch elftal „om den gouden onafhankelijkheidsbeker."

Het elftal „Rest van Nederland" ziet er uit als volgt:

Doel: Van der Aa (Willem II.)

Achter: Van Haeren (HFC) en Van de Pol (NAC.)

Midden: Van Gelder (UVV), Zuidema (Velocitas), en Bakker (ZAC.)

Voor: Schippers (Heracles), Dragt (DFC) of Voorjans (MVV), van Rheenen (UVV), Ghering (Longa) en Franken (NOAD.)

Zooals men ziet, worden in dit elftal verschillende jonge spelers geprobeerd, die thans een kansje krijgen hun capaciteiten te toonen. Het is de bedoeling van de commissie om dezen jongeren een trial te geven en zich te oriënteeren omtrent de bekwaamheid van diverse spelers uit de verschillende districten.

RECHTBANK MAASTRICHT.

'n ONDANKBARE.

Hij gapte 't heele bedrijfskapitaal van zijn baas.

Een groentenhandelaar in SCHINVELD had een jonge vent uit medelijden opgenomen, die om werk kwam vragen en had 'm aan 't aardapperooien gezet.

Ik meende 't goed met 'm, zei hij.

Maar deze zwerver, een zekere Aug. Br., was op een ongelukkigen morgen verdwenen. Misschien heeft dit den groentenhandelaar niet zoo erg gespeten, maar groot was zijn schrik, toen hij ontdekte, dat de ontrouwe dienstknecht den weg naar de slaapkamer — tevens de kluis voor 's mans heele bedrijfskapitaal — had weten te vinden en dan f 70 aan papiergeld had gegapt.

Toen hij aangehouden werd had hij alles er door gedraaid.

De eisch was 4 mnd. gevangenisstraf.

JAN PAKAN of NOMEN EST OMEN.

Jan Packan is een Pool. En metselaar te BRUNSSUM. Zijn naam verwekte zeer veel hilariteit, want Jan Packan had aangepakt, dingen die zijn eigendom niet waren. Hij bedierf zelf eenigszins de pret, toen hij vertelde, dat die naam Pazkan moest worden uitgesproken.

Dit was een zaak voor een polyglot. De verdachte sprak een eenigszins verstaanbaar Fransch, heel weinig Duitsch en absoluut geen Hollandsch. De bestolene sprak alleen Duitsch Maar 't ging van een leien dakje.

Verdachte had zich door 't uitsnijden van een ruit toegang verschaft tot een woning, waaruit hij een paar violen had gestolen.

Waarom?

Wel, heel natuurlijk. Een neefje had hem om een viool gevraagd, hij had geen centen gehad, om er een te koopen, dus had hij er twee gegapt?

Is dat duidelijk?

Het O.M. requireerde 8 mnd. gevangenisstraf, te meer ook omdat Jan nog onder verdenking stond van meerdere diefstallen, die niet vervolgd worden.

Mr. Telders achtte een overdenkingstijd van 8 maanden te lang.

DAT HOORT NIET IN DE KERK!

We kregen nu weer de zaak, 14 dagen geleden uitgesteld — van een paar menschen uit Vijlen-Vaals, die terwijl ze onder in de kerk bleven hangen, aan 't „vreigelen" waren geslagen en elkaar na afloop buiten te lijf gegaan.

Verdachte van W. kreeg van den officier, mr. Koderitsch, een flinke schrobbeering. Dergelijke dingen hooren in de kerk niet thuis. Om 'm dat af te leeren, requireerde hij f 25 of 25 dagen boete, met de verzekering, dat, als 't nog eens gebeurde, de eisch heel wat minder malsch zou zijn.

INGEZONDEN.

(Buiten verantwoordelijkheid der redactie.)

OVERSTROOMING SCHARNERWEG.

MAASTRICHT, Nov. 1926.

Voor de zooveelste maal is de Maas dan wederom uit, natuurlijk op de eerste plaats Scharnerweg. Hier is voorloopig wel weinig aan te doen; toch wil ik door middel dezes eens vragen: zou de gemeente niet direct kunnen zorgen voor overtocht (kosteloos) door middel van een gemeentevoertuig: kar en paard? Dinsdagochtend ging mijn vrouw met twee kinderen naar de Paterskerk (toch niet overbodig met Allerzielen) en kwam tot de overtuiging: weg onder water. Een gedienstige was natuurlijk present en bracht o.a. mijn vrouw en kinderen over; hiervoor moest betaald worden 3 maal 5 cent; terug 3 maal 5 cent is 30 cent. Als ik nu hierbij zeg, dat ik ook nog retour moet, en mijn drie kinderen nog eens naar school, zal dat voor mij een onkosten zijn van plm. f 0.70. Nu zult u wel zeggen: gaat over den Heerderweg, maar dat is voor de kinderen plm. 3/4 uur om.

Zou de gemeente niet direct hiervoor kunnen zorgen, desnoods tegen vergoeding van 1 of 2 cent? Mij dunkt, zooals b. st. omschreven, dit wel voor mij en vele huisgezinnen te duur uitkomt. Verder vraag ik bij deze: wanneer komt voor ons eindelijk dan de noodbrug; of moeten wij wachten misschien tot na afbraak van de oude Maasbrug?

EEN ABONNE VAN DEN OVERKANT.

De mislukte bestrating te Valkenburg.

Onder bovenstaande titel kwam in Juni '26 „Een uit Velen" zijn misnoegen en teleurstelling kenbaar maken over 't in die dagen slecht uitgevoerde bestratingswerk in Valkenburg. Wij kunnen niet beoordeelen, of deze e.a. teleurgestelden bij de tegenwoordige herbestrating tevreden zijn gesteld. Wij hopen dit zoowel in het belang van de gemeente als van de vele toen teleurgestelden. Maar bij een bezoek, dezer dagen in Valkenburg gebracht verwachtten wij het tegendeel. Bij een vluchtige beoordeeling zagen wij een overschot van vele keien overal langs den weg liggen, hetgeen niet duidt op vasthed en geslotenheid van het plaatsen der steenen. Als het dus den vorigen keer reeds zoo slecht is gegaan, en er schieten thans vele keien over, dan zou het oordeel moeten zijn: het gaat thans nog weer slechter. Nogmaals, het is niet te hopen, doch het vermoeden is niet geheel en al ongewettigd.

De inzender verwees in Juni naar Maastricht Daar wordt echter een geheel andere en, naar mijns inziens, veel betere methode gevolgd. In Maastricht, evenals in bijna geheel Duitschland is het z.g. accoord- of aangenomen werk in het straatmakersbedrijf afgeschaft, en geschiedt alles in dagloon. Deze methode heeft op de eerste plaats het voordeel dat de steenen goed vast op den ondergrond worden geplaatst en gestampt en dan ook zoo nauwkeurig mogelijk tegen elkander in verband worden gezet.

Bij stukloon is daarvoor in den regel geen of te weinig tijd en moet begrijpelijkerwijze meer zorg aan de kwantiteit dan aan de kwaliteit worden besteed. Het ligt dus ook voor een groot deel aan het stelsel.

Dankzeggend voor de plaatsing P.S.

WAT ZULLEN WE ETEN?

Menu voor Donderdag.

Bruine ragout.
Pommes de terre frites — Savoye kool.
Deensche rijst.

Reclame-annonces.

Benauwd

Het spreekt van zelf, dat wanneer Uw luchtpijpen verstopt zijn, gij een gevoel van benauwdheid krijgt, gepaard gaand met hijgen en kortademigheid. Akker's Abdijsiroop bezit door haar slijnoplossende werking de eigenschap Uw luchtwegen te zuiveren van slijm, die zich op Uw borst heeft vastgezet. Aanbevolen en geroemd bij bronchitis, asthma, drogen, scherpen of kuchenden hoest. 7763

AKKER's
Abdijsiroop

UIT DE MIJNSTREEK.

KERKRADE.

SPEKHOLZERHEIDE. — **Duivententoonstelling.** — De alhier in de zaal van dhr. Brögeler gehouden tentoonstelling mag goed geslaagd heeten. Er waren ingezonden 146 duiven.

Als jury fungeerden dhrn. H. Ahn uit Gulpen en Gillissen Kerkrade. De prijzen werden behaald als volgt. Oude doffers 1e prijs M. Somers te Spekholzerheide. 2e prijs H. Buil Spekh. 3e pr. J. Reinders Simpelveld 4 prijs Fr. Heuten Heerlerbaan.

OUDE DUIVEN: 1e prijs L. Verbeeken Spek. 2e pr. L. Verbeeten Spekh.

JONGE DOFFERS 1e prijs Vrouwenaths te Heerlen 2e prijs H. Schols Spekh. 3 W. Kockelkorn Spekh. 4e prijs Krimpman Spekh.

JONGE DUIVEN: 1e prijs Vroomen Jos. Spekh.

JONGE DOFFERS: 1e prijs Jos. Amerlia Spekholzerheide 2e prijs Nic. Reinders Onderspekh. 3e pr. J. Maassen, Molenberg. 4e prijs J. Kockelkorn Schaesberg.

JONGE DUIVEN: 1e prijs J. Reinders Simpelveld 2e prijs J. Wachelder Spekh. 3e prijs H. Buel Spekh. 4 Jos. Vroomen Spekh. 1

KAALHEIDE. — **Sociale Zondag.** — De afdeeling van de R.K. Werkl. Vereeniging St. Joseph alhier heeft een socialen Zondag gehouden welke werd ingezet met eene alg. H. Communie van de lecte. Onder de H. Mis hield pater Jacobs van Stein, eene doeltreffende feestpredikatie waarin hij alle R.K. mannen en jongelingen uit de parochie aanspoorde zich te organiseeren, en hunne stands en vakorganisaties en niet alleen lid te worden, maar ook tevens propagandist te zijn.

Des avonds had er in de openbare jongens school eene vergadering plaats, welke ondanks het ongunstig weer nog al goed bezocht was, en waar dhr. Bux beambte van den R.K. Werkliedenbond uit Sittard, eene schitterende rede hield en het doel en de werkwijze, klaar en helder uiteenzette. Verder besprak hij het winterprogram van den R.K. Werkliedenbond zooals het houden van praatavonden sociale cursussen enz.

Daarna sprak pater Jacobs nog.

Daarna werd overgegaan tot het kiezen van een nieuw bestuur, n.l. Paffen, Hoekstra, Van de Tillard Bosch en Systermans.

De functies zullen op de bestuursvergadering die a.s. Zondag plaats heeft onderling verdeeld worden.

SPEKHOLZERHEIDE. — **Vergadering Jeugdvereenigingen.** — Ondanks 't zeer ongunstige weer was er een groote belangstelling ook van elders voor de door de drie jeugdvereenigingen gehouden vergadering, waarin dhr. Piet Koutee zou spreken over Katholieke propaganda. Hij wees op de talrijke bekeeringen in de hoogere kringen en schetste dan die taak van het leeken apostolaat en ontstaan en werkwijze van het gilde der klare waarheid.

In duidelijke woorden toonde spreker aan, hoe door ons Katholieken, ook hier in Limburg propaganda kan gemaakt worden voor de R.K. zaak.

SITTARD.

DIEFSTAL.

Door de politie werd aangehouden E. F., Duitscher, verdacht van diefstal van een portemonnaie. Heden werd hij over de grens gezet.

EERE-COMITE PLUIMVEEJAARBEURS.

Wij ontvingen de lijst van autoriteiten en particuliere personen, welke zitting genomen hebben in het eere-comité van de vierde pluimveejaarbeurs en internationale tentoonstelling van pluimvee enz., welke alhier op 4, 5 en 6 December a.s. gehouden wordt. In de lange lijst merken we o.a. op de Commissaris der Koningin in Limburg, de Eerste Kamerleden mr. F. Janssen, Jhr. mr. G. Michiels van Kessenich en C. M. F. Haffmans, de Tweede Kamerleden H. Hermans en J. J. C. Ament, een 16-tal leden van Ged. en Provinciale Staten, de H. E. Heer L. Tijssen, deken en dhr. A. H. Gijzels, burgemeester van Sittard.

KRUISVERBOND.

OPHOVEN. — De afdeeling Ophoven-Leijenbroek van het Kruisverbond hield Zondagavond eene ledenvergadering in het patronaat aldaar. De adviseur hield eene toespraak waarbij hij het mooie doel der vereeniging uiteenzette en verkregen resultaten naar voren bracht. Enkele leden traden tot de afdeeling toe. In een Zondag a.s. na afloop der hoogmis te houden vergadering zal eene bestuursverkiezing plaats hebben.

OPBRENGST COLLECTE.

De Z. E. Pater Bernardus O.F.M. te Heerlen belast met het bouwen van een noodkerk in de Huskenkolonie aldaar, hield Maandag onder de H. Missen in de rectoraatskerk te Ophoven een collecte ten bate van zijn kerkje. Dezer bracht op f 155.—.

SCHAESBERG. — **Even recht zetten.** — Voor eenige dagen werd gemeld, dat de weg vlak voor het station alhier in zoo'n slechte toestand verkeert. Men vestigt er onze aandacht op, dat dit gedeelte van den weg in eigendom en beheer is bij de Ned. Spoorwegen. De gemeente kan daaraan niets verhelpen.

SCHAESBERG. — **Raadsvergadering.** De Raad dezer gemeente vergadert Donderdagmiddag half 5 ter behandeling [illegible] agenda:

Mededeeling van ingekomen stukken. Voorlopige vaststelling der Gemeente-rekening over 1925. Vaststelling der Gemeente-begrooting voor 1927.

HEERLEN.

ST. FRANCISCUSFEESTEN.

Triduum Laanderstraat.

Er zal wel geen aansporing meer noodig zijn voor de Katholieken van Heerlen om hedenavond in grooten getale de plechtige opening bij te woonen, dat ter gelegenheid van het zevende eeuwfeest van St. Franciscus zalig afsterven in de Kerk der E.E.P.P. Franciscanen aan de Laanderstraat wordt gehouden.

De plechtigheid begint om 7 uur.

De predicaties worden gehouden door den bekenden kanselredenaar Pater Felix Otten van de Orde der Dominicanen.

Dit Triduum zal met den grootst mogelijken luister worden gevierd. Het zou dan ook niet verwonderen, als de kerk aan de Laanderstraat te klein blijkt om alle geloovigen te bevatten, die het feest willen medevieren.

Heerlen mag in dezen niet achter blijven nij het voorbeeld, dat geheel katholiek Nederland heeft gegeven.

PROT. WIJKVERPLEGING.

Opening Bazar.

De Bazar van de Prot. Wijkverpleging wordt hedenavond om half 8 geopend. De medewerking, die allerwege van de burgerij is ondervonden, is zoodanig geweest, dat de Bazar een zeer groot succes wordt.

Deze is geopend:
Woensdag(heden) van half 8 tot 11 uur;
Donderdag van 3 tot 6 en van 8 tot 11 uur.
Vrijdag van 3 tot 6 en van 8 tot 11 uur.
Vrijdagavond om 9 uur heeft de verloting der prijzen plaats.

AANRIJDING.

Een zekere T. uit Kohlscheid reed Dinsdagmiddag omstreeks kwart over drie met zijn motor tegen de auto van drh. B. De motor en de berijder sloeg evenals de duo-zitter, P. uit Würselen, tegen den grond. Beiden liepen eenige ontvellingen en schrammen op. Nadat ze verbonden waren, konden ze hun reis voortzetten.

INBRAAK VALKENBURGERWEG.

Het onderzoek, omtrent de inbraak aan den Valkenburgerweg waarvan wij gisteren melding maakten, is in vollen gang. De inbrekers hebben zich waarschijnlijk toegang tot het huis verschaft door middel van een valschen sleutel. Eenige kleedingstukken worden vermist.

HEELENER OPERETTE VER.

We herinneren er aan, dat hedenavond om 8 uur de Heerl. Operette Ver. in het Hollandia-theater de bekende en populaire operette „Die lustige Witwe" geeft.

Verwacht mag worden, dat velen van de gelegenheid gebruik zullen maken om de H.O.V. onder leiding van dhr. Albert Gerards te zien optreden.

SITTARD.

'N MOOI SUCCES OP PLUIMVEE-GEBIED.

Men schrijft ons:

Op den derden gewestelijken legwedstrijd voor Noord-Brabant en Limburg, gehouden aan het Centraal Fokstation voor Pluimveeteelt der C. R. E. te HORST van 15 October 1925 tot 16 October 1926, behaalde dhr. W. Schelberg, alhier, met zijn toom Wit Leghorns het hoogst aantal eieren van den geheelen wedstrijd en wel in concurrentie met 19 toomen. De toomen bestonden uit 6 hennen, die in het afgeloopen jaar het prachtige getal van 1343 eieren hebben gelegd. Dit is gemiddeld 224 eieren per kip. Deze diertjes produceerden voor een bedrag van ruim 87 gld. aan eieren of gemiddeld 14.50 gld. per kip. Nemen we nu voor voederkosten, verzorging enz. een ruim bedrag van 7.50 gld. per kip, dan heeft ieder hennetje toch een zuivere winst van f 7.— opgebracht.

Genoemde foktoomhouder behaalt met zijn toom 1 diploma eerste klasse (voor legster van meer dan 250 eieren) en 4 diploma's tweede klasse (voor legsters van meer dan 200 eieren) en zilveren medaille en geldprijs voor het hoogst aantal eieren van den geheelen legwedstrijd.

KERKRADE.

ZILVEREN AMBTSJUBILEUM.

Maandag herdacht dhr. Walraven, hoofd-kommies bij de directe belastingen enz, den dag waarop hij vóór 25 jaren als kommies 4e klasse in 's Rijks dienst trad.

In den morgen verzamelde zich ten kantore van den ontvanger aan het douanekantoor Holz een vijftigtal kommiezen, w.o. de Inspecteur der Directe Belastingen dhr. Roetma en den ontvanger, dhr. Evers.

Dhr. Roetma sprak den jubilaris toe, schetste hem als een plichtgetrouw ambtenaar en stelde hem ten voorbeeld voor de jongeren. Namens het personeel werd hem een cadeau aangeboden, waarna de jubilaris in korte woorden dankte.

DIEFSTAL KIPPEN.

Dinsdagnacht werd uit het kippenhok van dhr. D. alhier een drietal prachtkippen ontvreemd.

De dief heeft een ledige portefeuille achtergelaten, welke door de politie is in beslag genomen.

VERMIST.

Sedert 12 October jl. wordt alhier vermist de 21-jarige W. K. Genoemde K. heeft in den morgen van dien dag de ouderlijke woning zonder meer verlaten en is daarin tot heden nog niet teruggekeerd.

K. scheen den laatsten tijd zwaarmoedig te zijn.

25-JARIG DIENSTJUBILE.

Maandag voorm. werd ten Douanekantore op de Holz de sectiechef dhr. Walraven op feestelijke wijze gehuldigd. De jubilaris alhier algemeen geacht werd toegesproken door dhr. Postma, inspecteur der belastingen dhr Blom dienstgeleider, en namens A.R.K.A. door dhr. David.

Prachtige bloemen, een uurwerk en kroonluchter werden vervolgens aangeboden. In warme woorden dankte dhr. Walraven. De sectiechef mocht vele persoonlijke en schriftelijke gelukwenschen in ontvangst nemen.

BLEIJERHEIDE. — Inbraak. — Ten huize van R. alhier hebben onbekende dieven zich toegang verschaft tot den kelder dier woning. Door wegneming van het kelderraampje aan de achterzijde zijn zij in den kelder gekomen.

Ontvreemd zijn eenige kistjes margarine, fleschen wijn, ingemaakte goederen enz., waarvan een kistje, doch geledigd, aan de achterzijde der woning werd teruggevonden.

De marechaussee alhier doet onderzoek.

BLEIJERHEIDE. — R.K. Kiesvereeniging. De vergadering waarin als spreker het statenlid Jos. Maenen van Heerlen zou optreden, is Zondag jl. wegens zeer bijzondere omstandigheden niet doorgegaan en thans vastgesteld op Zondag 14 November e.k. om 11 1/4 uur precies (na de Hoogmis) in het lokaal van dhr. M. Deckers Pannesheiderstraat.

SIMPELVELD. — Ambtsjubileum. — Dhr. Hamelink, hoofd-kommies der Directe Belastingen, Invoerrechten en Accijnzen alhier, herdacht Maandag den dag waarop hij vóór 25 jaar als kommies in 's Rijks dienst trad.

GELEEN. — 'n Gevaarlijk moment. — Toen dezer dagen een Belgische autobus, die mijnwerkers naar de Maurits rijdt, benzine had genomen vatte de op den grond gelopen benzine door 'n vonkje (waarschijnlijk uit den knalpot afkomstig) vlam.

De vlam plantte zich ook voort op den wagen. Onmiddelijk waren alle mijnwerkers uit de autobus, en duwden deze van boven de vlam weg.

Een der mijnwerkers, die het vuur op den grond wilde uittrappen, verbrande in de terugopslaande vlammen zijn been vrij ernstig.

GELEEN. — Vergadering Kruisverbond. — Op Zondag 14 Nov. e.k. zal voor de leden van het Kruisverbond een vergadering gehouden worden in 't Hubertuslokaal.

Dhr. Corbey uit Sittard zal dan een rede houden over: „Is drankbestrijding in onzen tijd nog noodzakelijk".

GELEEN. — Vooruitgang. — In de R.K. kerk van de H.H. Petrus en Marcellinus alhier heeft de oude blaasbalg, voor gebruik bij kerkmuziek moeten plaats maken voor den modernen en beter voldoenden electro-motor.

DE TWEEDE KAMER.

Mgr. Nolens voor het verdrag.

Mgr. Nolens sprak Dinsdag in onze volksvertegenwoordiging het eerste woord ten gunste van het tractaat.

De leider der katholieke fractie, die evenwel niet namens de katholieke fractie sprak, verbaasde er zich over, dat de bestrijding vooral komt van de zijde van hen, die den vrijhandel hooghouden. Immers, de rede van Ihr. Knottenbelt had een protectionistische strekking, en wel een van de slechtste soort; zij gold plaatselijk protectionisme.

II

Het is echter de vraag: Wat eischt 's Lands belang?

Spreker onderscheidde

drie phasen in de geschiedenis van het tractaat.

Ten eerste de periode der bezorgdheid, de angstperiode, de periode van het angstinternationalisme, toen internationaliseering van de Schelde door sommigen als iets onschuldigs werd beschouwd. Vervolgens de periode der onverschilligheid. En eindelijk de periode van het ontwakend en tot volle ontplooiing komend nationaal egoisme en de daaruit voortvloeiende felle bestrijding.

MGR. NOLENS.

Tegenover die bestrijding herinnerde dr. Nolens er aan, dat het tractaat is voorbereid door de beste technici en politici en dat het Nederlandsche volk aan de vorige Regeering en met name aan Minister Van Karnebeek grooten dank verschuldigd is wegens den moed om pal te staan voor onze rechten en de soepelheid van optreden op internationaal terrein. Waarom het een voordeel is te achten, dat de behandeling van het tractaat tot dusver in één hand is gebleven.

Als in 1920 het tractaat zou zijn tot stand gekomen, zou het iedereen hebben bevredigd. Naarmate het gevaar kleiner wordt, wordt echter sommiger moed grooter. Het eigenbelang begon luider te spreken. En het heeft zich geuit in een stroom van adressen en in — het was goed, dat het eens werd gezegd — onverantwoordelijke advertenties, waarin wordt gevraagd: „Hoe stemt uw afgevaardigde in de Tweede Kamer?" en die een klap zijn in het gezicht der Kamerleden en een bewijs van de onbenulligheid der opvatting van de stellers der advertentie over de taak van kiezers en gekozenen.

De Kamer moet het Verdrag goedkeuren, tenzij doorslaande gronden haar daarvan terughouden. En dit met het oog op de verantwoordelijkheid der Regeering, het eigenaardig karakter van een tractaat, de wenschelijkheid van continuïteit in onze betrekkingen met andere mogendheden. Daarbij heeft men er rekening mede te houden, dat het gevaar bestaat, dat door sommigen te veel wordt gelet op plaatselijke belangen, op den materieel-financieelen kant met voorbijzien van de idieeue bedoeling, die gaat in de richting van herstel der internationale verhoudingen op den grondslag der solidariteit.

Daarbij hebben wij rekening te houden met onze bijzondere verhouding tot België, die geografisch in tweeërlei opzicht (Limburg en Schelde) abnormaal is, waarom wij onzerzijds verplicht zijn tot grooter tegemoetkomendheid. Bovendien is een goede verstandhouding tusschen ons land en België bijzonder gewenscht met het oog op de internationale verhoudingen. En het tractaat is in zijn waren aard een poging tot oplossing van een internationaal probleem.

Wel zal het niet — evenmin als de meeste andere tractaten — volmaakt zijn in ieder opzicht en ten aanzien van alle details. Maar — en de spreker verstigde hierop nadrukkelijk de aandacht ook van Minister Van Karnebeek — dan zal het wellicht nadere regeling omtrent enkele punten mogelijk laten.

Met het oog op dit alles noemde dr. Nolens het ontoelaatbaar een beroep te doen op de veranderde omstandigheden ten gunste van een afwijzing van het Verdrag.

Dat zou strijdig zijn met de eer van ons land. Bij de beoordeeling van het Verdrag mogen niet van elkaar worden gescheiden het voor ons land positieve resultaat van de terzijdestelling van politieke wenschen van België en onze tegemoetkoming aan economische verlangens van België in dit tractaat. En daarbij mogen we wegen, mits we het eerlijk doen.

En nu worden onzerzijds stellig voordeelen verkregen: den kanalenverbetring, het herstel der goede verhouding tot België, het uizicht op hernieuwde samenwerking met België, maar vooral het afzien van eischen ven territorialen en militairen aard, het krachteloos maken van die eischen, ook voor zoover ze nog door afficieele en half-officieele personen zouden kunnen worden gesteld.

Deze toespeling op het nog-in-leven-zijn van het annexionisme, ook op invloedrijke plaats, wekte eenige sensatie in de Kamer. Wat echter dr. Nolens er toe bracht om met ongewone kracht zijn bewering en wat hij er mee bedoelde vol te houden.

Achtereenvolgens ging spreker nu de tegen 't tractaat aangevoerde bezwaren na.

Wat de aantasting onzer souvereiniteitsrechten betreft, merkte hij op, dat bijna ieder tractaat in een of ander opzicht een beperking van souvereiniteit inhoudt.

Het Schelde-regiem is inderdaad een souvereiniteitsbeperking ten behoeve van Antwerpen in verband met de natuurlijke ligging van deze haven. De souvereiniteitsbeperking geldt evenwel reeds sedert 1839. En de nieuwe regeling brengt in wezen maar weinig verandering in den bestaanden toestand.

In het veel aangevochten kanalenplan zag dr. Nolens ook groote economische voordeelen. De waterweg van Luik naar Maastricht wordt verbreed; de binnenvaart naar Moerdijk en Limburg wordt verbeterd; Nederland krijgt naar het Oosten en naar het Westen een betere verbinding met België en Frankrijk; de landbouwbelangen worden gebaat door een betere afwatering: Zeeuwsch-Vlaanderen wordt nauwer met het overige Nederland aangesloten.

De bezwaren van Rotterdam vond de spreker wel wat donker voorgesteld. Er zijn deskundigen, die meenen, dat Rotterdam ook voordeel zal hebben van het laden van retourvrachten naar Antwerpen.

De quaestie van de doorvaart van oorlogsschepen over de Schelde verandert onze rechtspositie op de Schelde niet militair, noch politiek. En als België — ook dr. Nolens ziet de quaestie dus nog open — op deze zaak terugkomt, zal het aan het tractaat geen enkele aanspraak kunnen ontleenen.

De casus-belliverklaring noemde spreker een eenzijdige verklaring van Nederland, die door de andere partij werd afgewezen. En Minister Van Karnebeek kan en moet zich volledig losmaken van iedere interpretatie, in de Belgische Volksvertegenwoordiging van de verklaring gegeven.

Nadrukkelijk wees dr. Nolens er ten slotte op dat ons internationaal prestige zou lijden, als de Kamer haar goedkeuring zou weigeren aan de toezeggingen, door de Regeering gedaan in het belang der goede internationale verhoudingen.

Doch in het belang dier verhoudingen hoopt de afgevaardigde ook, dat de Regeering er in zou slagen ieder gevoel van wantrouwen jegens verder gaande begeerlijkheid van België weg te nemen.

Het zal niet verwonderen, dat dr. Nolens besloot met de verklaring, dat hij vóór het tractaat zal stemmen.

Onmiddellijk na dr. Nolens volgde een tweede verdediger van het Verdrag, dhr. Heemskerk, wiens betoog nagenoeg de richting van de rede van zijn onmiddellijken voorganger in de sprekersrij volgde.

Dan volgde nog dhr. Kersten, die zich tegen verklaarde.

VAN OVER DE GRENZEN.

DE ERFENIS STOND HEM NIET AAN.

Een schot op z'n oom.

Zaterdagavond werd op een in de Rochusstraat te Aken wonende kleermaker toen hij de deur van zijn woning wilde binnengaan, vanuit de tegenovergestelde richting, een revolverschot gelost. De kogel drong door den overjas, jas, vest en ketste af op een knoop van zijn pantalon en bekwam hij slechts een lichte verwonding ter hoogte van de linkerlendenen. De dader, een neef, van den kleermaker, heeft zich vervolgens bij de politie gesteld en werd wegens poging tot moord in arrest gesteld.

De dader is de 25-jarige arbeider S. uit Bonn en verklaarde uit wraak ten opzichte van zijn oom in verband met erfeniskwesties te hebben gehandeld. Hij had de bedoeling zijn oom dood te schieten en had reeds vanaf 28 October l. l. de woning van zijn oom geobserveerd.

De revolver is inbeslaggenomen en de dader in de gevangenis te Aken ingesloten.

UIT MIDDEN-LIMBURG

HET MIJNGAS.

Naar een principieele uitspraak.

Dinsdagmiddag werd ten stadhuize te ROERMOND een conferentie gehouden tusschen de bedrijfscommissie van VENLO en de gascommissies van ROERMOND en SITTARD.

Doel dezer bespreking was, dat vooral Roermond en Venlo op de hoogte kwamen van den stand van het vraagstuk der mijngasvoorziening in elkanders gemeenten. Het bleek, dat aan het onderling voeling houden nogal een en ander gehaperd had.

Men kwam overeen, dat de commissies uit beide steden zullen trachten een officieele beslissing van de gemeenteraden uit te lokken, waarin deze zich zullen uitspreken, of zij in principe zijn voor het betrekken van gas uit de mijnstreek. Men zal trachten. deze beslissing te krijgen vóor 1 Februari a.s.

Voor Sittard bestaat de principieele kwestie niet meer, daar deze gemeente reeds besloten heeft tot het betrekken van gas van de mijnen. Toch zal de beslissing van de beide andere steden ook voor haar van belang zijn en wel van financieel belang. Besluiten Roermond en Venlo tot samenwerking, dan wordt het buizennet voor Sittard ook goedkooper.

Gehoord de besprekingen in de betrokken gemeenteraden, meenen we wel de verwachting te kunnen uitspreken, dat de beslissingen zullen vallen vóor het gezamenlijk betrekken van „Ferngass".

De bedoeling van het besluit der conferentie is, dat de gemeentebesturen zich voorloopig tot niets zullen binden. De commissies willen slechts weten, of een eventueele samenwerking tot stand kan komen, om, indien dit inderdaad blijkt, haar werkzaamheden voort te zetten in het ontwerpen van een organisatieplan.

Van welke mijn het gas dan betrokkin zou worden, is weer een kwestie van nog later zorg

ROERMOND.

DE MAAS TE ROERMOND.

Val van het water.

Men seint ons Woensdagochtend uit Roermond

De dam om de steenfabriek van dhr. Evers heeft het dezen nacht gehouden. Men is druk bezig de kwel uit te pompen.

Hedenmorgen begon het water te vallen.

De peilschaal van de Maasbrug teekende om half negen 19.06 M. + N.A.P.

Men hoopt spoedig weer van het water bevrijd te zijn.

HET HOOGE WATER.

De Maas valt!

BELGIE SEINT OOK VAL.

De Prov. Waterstaat te Maastricht deelt in medewerking van de Directie der Ponts et Chaussées te Luik de volgende hoogwaterberichten van de Boven-Maas mede (toestand gisteravond 7 uur):

Hastière meldt 23 c.M. val. Namen (Laplante) 26 c.M. val, Luik (Fonderie) 21 c.M. val. MAASTRICHT 13 c.M., GREVENBICHT stilstand, ROERMOND en VENLO resp. 46 en 65 c.M. val.

Op de Belgische Maas met haar zijrivieren houdt de val aan. De Ourthe is sinds Dinsdagmorgen 15 c.M., de Sambre 30 c.M. gevallen.

In de provincie Namen heeft in 't Maasgebied 'n lichte regenval plaats gehad.

Voor Limburg is de verwachting tot hedenavond
MAASTRICH: toenemende val.
GREVENBICHT: langzaam val.
ROERMOND: afnemende was tot Woensdagmorgen, de vermoedelijke hoogste stand zal zijn omstreeks 19.20+N.A.P.
VENLO Was tot Woensdagavond. Vermoedelijk hoogste stand pl.m. 16.40+N.A.P.

VERDERE CONCENTRATIE IN HET BROUWBEDRIJF.

Heineken, Oranjeboom en Amstel nemen de Koninklijke Nederl. Beiersch Bierbrouwerij over.

De concentratie in het brouwbedrijf gaat gestadig voort. Nadat in den loop der laatste jaren reeds verschillende kleine en middelmatig groote brouwerijen door de groote ondernemingen zijn overgenomen, heeft thans, naar de N. R. C. meldt, de sinds 1867 bestaande en met grootsche plannen opgezette (aanvangskapitaal 1 millioen) Koninklijke Nederlandsche Beiersch-Bierbrouwerij, te Amsterdam, haar omzet verkocht aan de voor dit geval samenwerkende, Heinekens's bierbrouwerij-maatschappij, N. V. Brouwerij d'Oranjeboom en Beiersch bierbrouwerij De Amstel.

De gebouwen en terreinen van de Koninklijke Nederlandsche Beiersch-Bierbrouwerij worden door genoemde brouwerijen niet overgenomen, maar schijnen voor andere doeleinden te worden gebruikt.

DE MAASOVERSTROOMING EN 'T NEDERL.-BELG. VERDRAG.

Een adres der K. v. K.

De K. v. K. voor Maastricht en Omstreken heeft aan den Voorzitter der Tweede Kamer het volgdende adres gericht:

„Gezien wederom treurigen toestand door voortdurende overstroomingen, welke bij uitvoering van verbeteringswerken zonder internationale samenwerking dreigender worden voor Maasbewoners en industrieën, zoowel in Nederland als in België, voelen wij ons verplicht Uwe Hooge Vergadering er met nadruk op te wijzen, dat bij niet aanneming van het Nederlandsch—Belgisch Verdrag, in dezen toestand in eersten tijd geen verbetering zal kunnen komen, daar alsdan het in het verdrag voorzien overleg met België wegvalt, welk overleg ingevolge de bij aanvullend protocol in artikel zeven gebrachte verduidelijking ook het overstroomingsvraagstuk tegelijk met de waterwegenkwestie tot oplossing kan brengen door kanalisatie der Maas van Luik tot Maastricht".

Mr. Liesker blijft.

Bij Kon. Besluit is op verzoek van mr. A. J. L. Liesker, ambtenaar van het O. M. bij de kantongerechten te MAASTRICHT, HEERLEN en GULPEN, ter standplaats Maastricht, ingetrokken het K.B. van 27 Sept. 1926, voor zooveel betreft diens benoeming tot substituut-officier van Justitie bij de arrondissements-rechtbank te Amsterdam.

In zijn plaats is benoemd te Amsterdam mr. C. J. van Arkel.

WETENSCHAP.

ANTIQUITEITEN.

Den 16 dezer komt te Aken de verzameling oudheden onder den hamer, die door wijlen den „geheimen Justizrat" Ferd. Franssen te Heinsberg was bijeengebracht. De collectie omvat 376 nos. Het grondbestanddeel ervan wordt gevormd door een veelzijdige en keurige verzameling meubelen van Akensch-Luikschen oorsprong. Daarop sluiten zich aan: Rijnsch houtplastiek, Raerener en Westerwälder aardewerk, Hollandsch koperwerk, Delftsche faïences, het aan den Nederrijn zoo gezochte 18de-eeuwsch Chineesch porselein, Hollandsche en Vlaamsche schilderijen uit de 17de eeuw, enz.

De auctionair, die de collectie in veiling brengt (Creutzer, voorheen Lempertz) geeft er een uitvoerigen, ruim geïllustreerden catalogus van uit.

LATIJNSCHE CHRISTELIJKE SCHRIJVERS.

Dr. Al. Slijpen S. J., hoogleeraar aan de R. K. Universiteit, en M. van Everdingen S. J., leeraar aan het Canisius-College te Nijmegen, geven een serie geschriften uit van Latijnsche Christelijke schrijvers. No. 4 bevat een gedeelte uit Augustinus' „Confessiones", van verklarende aanteekeningen voorzien, met een voorwoord, waarin het leven van den lateren Heilige in korte lijnen wordt geschetst. De uitgave zal bij onze Latinisten, die meestal op de heidensche klassieken zijn aangewezen, zeker welkom zijn.

GOEDEREMHANDEL.

COÖP. ROERM. GROENTENVEILING.

2 November.

Appelen 8—30, peren 4—17, uien 3.80—5.00, selderij 1.30—1.80, andijvie 1—1.50, choumeueren 12—10, kastanjes 15—19, witte kool 2.00, sprunen 10—30, prei 1—2.

COÖP VEILINGVEREENIGING.

VENLO, 2 Nov. Op de heden gehouden Eierveiling van de Coöperatieve Veilingvereeniging werden aangevoerd 55.000 eieren. Kipeieren deden van f 11.00—11.60, kleine f 8.30—10.60, eendeieren f 9.50.

— MARKTPRIJZEN. —

Roermond 2-11'26.
Aanvoer 380.000 eieren.
Groote eieren 10.50—12.— per 100 stuks.
Kleine eieren f 7.— — 10.40 per 100 stuks.
Eende eieren f 9.50—9,90 per 100 stuks.

ONRUST IN ITALIE.

Er wordt om Mussolini gevochten.

En er vielen reeds dooden.

ROME, 3 Nov. (B.T.A.) — Twee groepen fascisten trachtten het huis van den advocaat Rossi aan te vallen, die socialist is. Carabinieri moesten het huis bewaken. Op een zeker oogenblik schoten de carabinieri op de woelige en opdringende fascisten, waardoor twee van deze lieden gedood werden. De fascisten hebben een verwoesting aangericht op de redactiebureaux van enkele bladen.

EEN ONTZETTENDE VERGISSING.

De verkeerde gelyncht?

ROME, 2 Nov. (V.D.) — Volgens een bericht uit Milaan wordt het vermoeden grooter, dat de vermoorde Zamboni niet de dader van den aanslag op Mussolini is. Het is bekend geworden, dat de famille Zamboni niet vijandig tegenover de fascisten stond. De jonge Zamboni zou zelfs eenige maanden geleden verzocht hebben tot de fascistische jeugdorganisatie te mogen toetreden. De in militairen dienst staande oudere broeder v. Zamboni heeft een desbetreffende verklaring afgelegd en aangezien deze mededeelinlg van andere zijde bevestigd wordt, gelooft men in journalistieke Milaansche kringen, dat de werkelijke dader kon ontvluchten en dat de gelynchte Zamboni onschuldig was.

Stefani meldt, dat nog niet bevestigd kon worden of Zamboni de schuldige is.

ROME, 2 Nov. (Stefani). — In verscheidene steden hebben demonstraties tegen de tegenstanders van het fascisme plaats gehad. Te Genua vielen twee dooden, te Gagliani doodde een anti-Fascistisch Kamerlid een fascist.

ADVERTENTIEN.

ROUWGOEDEREN,
prachtig zwart geverfd in 24 uren.
STOOMVERVERIJ GEBR. GIESBERS, ROERMOND.
Depot Maastricht, Kapoenstraat No. 3. 6399

Deurwaarder Gabriëls
te Maastricht, zal Donderdag 4 November 1926, ten 10 uur v.m., in het verkooplokaal „Het Centrum", Breedestraat 2, wegens vertrek en faillissement, publiek à contant verkoopen:
EEN GOED ONDERHOUDEN INBOEDEL.
Kijkdag Woensdag 3 November 1926. 7811

AFSLAG AFSLAG
Wijnschenk's Vischhandel
Brusselschestraat 11 Tel. 1507
MAASTRICHT
verkoopt vanaf heden:
Schol vanaf 15 cent per ½ K.G.
Schelvisch vanaf 15 „ „
Kabelj. mooten 35 „ „
Wederom ontvangen groote partij
ZOETE BAKBOKKING 6 stuks 25 cent.
Alle andere vischsoorten tegen de laagst mogelijke prijzen.
Thuisbezorgen zonder prijsverhooging. Bestelt tijdig. 7810
Neemt eens proef met onze heerlijke **STOKVISCH.**

ROOKARTIKELEN EN GROS
H.H. WINKELIERS.
Voor St. Nicolaas brengen wij een keurige collectie Houten Tabakspijpen, Pijpen in Etui, in Meerschuim, Goudron en Calciné, alsmede alle andere soorten Rookersbenoodigdheden.
Door directe import lage prijzen.
Vraagt zichtzending of reizigersbezoek.
Beleefd aanbevelend, 7777
Firma B. D. Leefsma, Groningen,
Zwanenstraat 28. Postbus 76.

RECHTZAKEN.

Kantongerecht Maastricht.

UITSPRAKEN.

[illegible] dronkenschap.

[illegible] zonder beroep te Groesbeek 4—4 dagen, [illegible] M. V. koopman te M. 12—10 dagen, X. [illegible] kleermaker, te Amby, een dag hechtenis en [illegible] in eene Rijkswerkinrichting voor den [illegible] van zes maanden.

[illegible] Provinciaal Wegenreglement.

[illegible] H. D. landbouwer te St. Geertruid, 2—2 dagen, [illegible] H. L. B. landbouwer te St. Geertruid 2—2 dagen.

Motor- en Rijwielwet.

[illegible] S. landbouwer te Geleen, 2—2 dagen, N. H. [illegible] Koopman te Mesch 3—3 dagen, A. M. C. T. zonder beroep te Sittard 2—3 dagen, H. M. [illegible] te M. 3—3 dagen, P. M. V. zinkwerker te Geleen 3—3 dagen, A. J. P. schrijnwerker te [illegible]—Elsden 3—3 dagen, P. J. H. S. zonder beroep te Bunde 3—3 dagen; H. H. S. fabrieksarbeider te M. 3—3 dagen, W. H. P. H. landbouwer te Bunde 3—3 dagen, J. M. W. D. arbeider te Bunde 3—3 dagen, L. H. H. landbouwer te Bunde; 3—3 dagen, J. L. V. landbouwer te Bunde, 3—3 dagen, P. J. S. mijnwerker te Bunde, 3—3 dagen, F. J. F. mijnwerker te Bunde 3—3 dagen, H. J. S. fabrieksarbeider te Elsden 3—3 dagen, J. M. K. betonwerker te [illegible]straten, 3—3 dagen, M. G. K. dienstbode te Amby 3—3 dagen, J. S. koopman te M, 2—2 dagen, P. J. H. I. chauffeur te M. 2—2 dagen, P. J. H. I, chauffeur te M, 2—2 dagen, J. H. S. chauffeur te Beek 2—2 dagen, J. G. R. chauffeur te M. 5—4 dagen, P. M. chauffeur te M. 4—3 dagen, G. H. H. S. chauffeur te Neerbeek 6—6 dagen, D. J. H. L. E. chauffeur te Beek 10—8 dagen, H. R. chauffeur te Heerlen 2—2 dagen, G. J. G. landbouwer te Itteren 1—1 dag, J. J. W. chauffeur te Eupen (B.) 3—3 dagen, P. H. van H. mecanicien te M 8—5 dagen, F. C. M. A. G. zonder beroep te M. 20—10 dagen.

[illegible]meente-verordening Maastricht.

P. D. bakker te Meerssen 2—2 dagen, M. H. [illegible] herbergier te M. 5—4 dagen, H. J., naaister te M. 2—2 dagen, N. J. S. te Bocholtz 2—2 dagen, J. H. S. zonder beroepte M. Ontslag van alle rechtsvervolging, J. S. herbergier te M. Ontslag van alle rechtsvervolging.

Art. 314 W. v. S. (Strooperij).

M. H. B. zonder beroep te Meerssen 3—3 dagen

Art. 427 5 W. v. S. (Een trekdier onbeheerd laten staan).

[illegible] R. voerman te M, 2—2 dagen, Ch. P. landbouwer te Elsden 2—2 dagen.

Art. 431 W. v. S. (Burengerucht verwekken).

[illegible] K. fabrieksarbeider te M 4—3 dagen.

Art. 435 W. v. S. (Een valschen naam opgeven)

[illegible] M. F. P. Leltner te M. 8—5 dagen.

Art. 455 W. v. S. (Een gewond dier arbeid doen verrichten).

[illegible] L. S. dienstknecht, te M. 6—4 dagen, H. J. [illegible] G. landbouwer te M 10—5 dagen.

Art. 460 W. v. S. (Over eenig weiland loopen)

[illegible] S. mijnwerker te Itteren 1—1 dag.

Jachtwetgeving.

[illegible] M. glasblazer te M. 6—4 dagen.

Visscherijwet.

[illegible] H. A. P. coiffeur, te Valkenburg 60—6 weken hechtenis.

* * *

Openbare dronkenschap.

W. J. M. G. kleermaker te M. 6—4 dagen, J. [illegible] B. fabrieksarbeider te M. 20—14 dagen.

Motor- en Rijwielwet.

[illegible] H. M. P. landbouwer te Hasselt (B) 3—3 dagen, H. P. H. L. handelaar te Lanaeken (B), 3—3 dagen, W. A. H. landbouwer te Smeermaes 2—2 dagen, Ch. H. S. bakker te M. 3—3 dagen, H. B. machinist te Maeslyck (B) 3—3 dagen, J. H. R. glasblazer te Meerssen 3—3 dagen, W. J. E. landbouwer te M., 10—7 dagen, [illegible] G. koopman te M. 1—1 dag, H. G. reiziger te Meerssen 2—2 dagen, H. W. H. v. d. P. chauffeur te Gronsveld 2—2 dagen. J. H. V. A. landbouwer te Meerssen 0,50—1 dag, J. S. [illegible]zelhender, te Houthem 1—1 dag, J. V. chauffeur te Bilsen (B) 2—2 dagen, J. J. J. G. reiziger te M. 3—2 dagen, A. H. E. K. koopman te M. 12—7 dagen, J. H. H. V. chauffeur te Meerssen 50—20 dagen, A. N. koopman te [illegible] 35—3 weken hechtenis.

[illegible]meente-verordening Maastricht.

P. koopman te Luik (B) 4—3 dagen, Ch. [illegible] M. 5—3 dagen, W. P. stoker te [illegible] 6—4 dagen, W. H. J. E. koopman, te M. [illegible] dagen, H. J. L. arbeider te Cazen—Bunde; [illegible] dag, J. van S. reiziger te Voerendaal 2—2 dagen, F. H. [illegible]werker te M. 4—4 dagen, Ch. [illegible] chauffeur te M, Geen straf, J. E. chauffeur te M. 2—2 dagen, A. J. M. v. G. monteur te M. [illegible] dagen, J. M. L. koopman te Meerssen, [illegible]

Art. 314 W. v. S. (Strooperij).

F. M. werkman te M 5—4 dagen.

Art. 427 6 W. v. S. (Het verkeer belemmeren).

[illegible] D. B. koopman te M., 2—2 dagen.

Art. 431 W. v. S. (Burengerucht verwekken).

[illegible] H. S. koopman te M., 4—3 dagen.

Art. 455 W. v. S. (Een dier op pijnlijke wijze doen verrichten).

[illegible] P. voerman Wijkhoven (B), 6—4 dagen; [illegible] A. handelaar te Meerssen 6—4 dagen; H. F. [illegible]n te Meertssen 5—4 dagen; J. M. D. koopman te Meerssen bekende woon of verblijfplaats niet [illegible] 5—4 dagen; J. M. S. te Meerssen, Vrijbuiter.

Art. 461 W. v. S. (Over eenig weiland loopen).

[illegible] arbeider te Gulpen en Keer 1—3 dagen.

Art. 461 W. v. S. (Over eens anders grond [illegible]).

F. L. arbeider te M., 0,75—1 dag.

[illegible] Politieregement.

J. P. S. gezinvoerder te Herstal 5—3 dagen.

[illegible] W. chauffeur te Hoensbroek 2—2 dagen.

[illegible]

P. H. H. bakker te Valkenburg 10—10 dagen.

ADVERTENTIES.

Hiermede vervullen wij den droeven plicht kennis te geven van het overlijden van

MEJUFFROUW

M. E. H. J. Thérèse Hustinx

geboren te Maastricht 1 Maart 1855 en alhier voorzien van de H.H. Sacramenten, [illegible] den 31 October 1926.

Namens de families
HUSTINX en HOLLMAN,
Alph. HUSTINX, ex. test.

De plechtige uitvaart, gevolgd door de begrafenis, zal plaats hebben in de Hoofdparochiale Kerk van den H. Martinus te Wijk-Maastricht den 4en November 1926 te 11 ure. 7745

Bijeenkomst ten sterfhuize Parallelweg no. 44, ten 10 3/4 uur.

Begrafenis-Onderneming Firma Dickhaut, Telefoon 445, Maastricht.

ROUWGOED

[illegible] in 24 uur **JOH. STEGEHUIS,** Heggenstraat [illegible]-18, Maastricht. Tel. 816. — Grootste stoomververij in Limburg. 6038

MAASTRICHT.

„Aux Pays Bas"

Vanaf Heden
WOENSDAGS en
DONDERDAGS

Extra Concerten

Aanbevelend,
FRANS KAISER.
7789

100 KOMMIEZEN GEVRAAGD !

De Minister bericht ons : **April '27 Examen Kommies Belastingen.** Sal. f 1300—f 2400. Leeftijd 22—26 jr. Ongehuwd. Inlichtingen en **volledige** schriftel. opleiding ad **90 ct. p. week.** *Boeken vrij! Geen vooruitbetaling!* Vraagt *gratis* prosp. met *honderden* geslaagden vorige examens.

NEDERL. POSTSCHOOL, Amsterdam.
7796

HEERLEN..

NATIONAAL TEHUIS „LUCTOR ET EMERGO."

Op Donderdag 4, Vrijdag 5 en Zaterdag 6 Nov.

COLLECTE LANGS DE HUIZEN

gehouden met toestemming van B. en W. te te Heerlen.

Deze collecte wordt ten zeerste aanbevolen.
Men zie verder beschrijving elders in dit blad.
7783

H.D.MAC GILLAVRY
AMBARAWA

INDISCHE SIGARETTEN

De kwaliteit dezer sigaretten is iets bijzonders, anders dan van de andere soorten
Alleenvertegenwoordiger voor Venlo en omstreken
Groothandel in sigaretten enz. „De Maas"
Bolwaterstraat No. 34-36 te VENLO. 3304

Incasso- en Informatiebureau „UTRECHT"
Pieterstraat 1bis, UTRECHT. Telefoon 11390.
Handelsinformaties. Handelsadressen.
Schuldinvorderingen. 7771
ook voor kerkelijke en onderwijsinstellingen.

GEVRAAGD VOOR DIRECT

Expediteur - Magazijnchef

volkomen bekend met binnen- en buitenlandsche expeditie. Sollicitanten gelieven zich schriftelijk te richten, onder opgaaf van verlangd salaris en referentiën, aan de **N. V. Holland-Rubberfabriek, Maastricht.** 7779

Groot importeur in behangselpapier kan nog voor enkele plaatsen in de provincie Limburg

ALLEENVERKOOP

geven voor winkelvoorraad voor het seizoen 1927. Brieven onder letters S.D.S. Nijgh en v. Ditmar's Ad. Bur., Rotterdam. 7778

Vertegenwoordigers welke drogerijen enz. bezoeken gevr. voor het meenemen, van een loonend artikel. Aanb. onder no. 7787 bur. v. dit blad.

STERKE JONGEN oud 14½ jaar zag zich gaarne geplaatst in slagerij. Adres Brusselschestr. 140, Maastricht 7788

Gevraagd voor direct eenige goede **reizigers.** Vergrootings fotografieën en emaille-portretten tegen hoogeprovisie. Gemakkelijke en prettige werkkring, ook kunnen **plaatselijke agenten** voor bovengenoemde artikelen aangesteld worden. Vraagt inlichtingen. Br. onder no. 7744 bur. dez.

Voor direct gevraagd een 2de **banket-bakkersbediende,** niet boven de 20 jaar, v. g. g. voorz. Br. onder no. 7781 Bijk. Limb. Koerier Heerlen.

Dienstmeisje gevr. tegen 15 Nov. a.s. voor de keuken en verder huiswerk, niet beneden 25 jaar Z. g. g. o. z. a, te melden Max Hertog Nieuwe weg 6, Valkenburg. 7780

R.K. flinke dienstbode gevraagd H. F. van Zandvoort, Brood- en banketbakkerij Kerkstraat, Brunssum. 7805

R. K. BOERENMEID voor dadelijk gevraagd goed kunnende melken en huiswerk verrichten Hoog loon. Adres W. Janssen Locht 94, Spekholzerheide. 7807

Mevrouw Bijvoet Roldruckerweg 28 Kerkrade vraagt een nette **R. K. DIENSTBODE** voor dag en nacht, niet onder de 18 jaar, zelfstandig kunnende werken, en v. g. g. v. Wasch buitenhuis. 7801

Gevonden een lederen handtasche in de auto van Fisette Maastricht—Brunssum inhoudende eenig geld en een zilveren rozenkrans. Terug te bekomen tegen betaling van deze advertentie bij Geers Houserstraat 26, Brunssum. 7808

Ter overname gevraagd een piano Br. bur. v. d. blad onder no. 7802.

Duitsche piano te koop kruissn. in pantser, schitterend van toon, prima instrument prijs f 465, Emmastraat 3, Kerkrade. 7798

F 1000.— GARANTIE op iedere doos

PERUWASOL

WOND-, HUID-, WINTERBALSEM

voor geneeskracht, zuiverheid onschadelijkheid
Doos 25 en 40 cent.
Bij Apoth. en Drogisten.

Te koop aangeboden een 2 tonner **vrachtwagen.** Adres Wijngracht 4, Kerkrade. 7800

Te koop een goed onderhouden **vulkachel.** Adres Industriestraat 15, Spekholzerheide 7799

VERKADE'S TOFFEE
Zóó is er maar één
Op den weg, in den trein, op 't water, op 't sportterrein, overal een ware versnapering en voedzaam tevens.

GEVESTIGD:
N.V. HANDELMAATSCHAPPIJ
JUNKER & RUH
KANTOOR EN TOONZAAL: NIEUWE BINNENWEG 288
ROTTERDAM
VERKOOPBUREAU VAN DE
JUNKER & RUH
GASCOMFOREN
GASFORNUIZEN
KOLENVULKACHELS

Het beste wat ik kan voorschrijven!!

Is het gebruik van drie maal daags, een half uur vóór de maaltijden, van een wijnglas echte medicinale

GRIEKSCHE BLOEDWIJN
merk „De Pleegzuster".

Let echter op dat U het goede merk koopt, daar alle in den handel zijnde imitatie-merken slechte GEWONE wijnsoorten zijn zonder de geringste medicinale eigenschappen.

HACO's BLOEDWIJN, met „DE PLEEGZUSTER",

bevat de waardevolle bestanddeelen voor het organisme ijzer, phosphor en kalk.

IS ALOM VERKRIJGBAR.

LEVENDE KREEFTEN — LANGOUSTEN — OESTERS — CAVIAR 5956
Kreeftenpark „BELDERBOS", Bergen op Zoom.

BREUK.

Verrekkingen, zinkingen van de Maag of de baarmoeder, radicaal genezen door de methode NICOLAS.

zonder heelkundige bewerking, zonder uw werk te verlaten. Zonder banden met rugveeren en onderdijtoestellen.

BREUKLIJDERS !

Vergeet niet, dat iedere verwaarloosde breuk of krankheid, weerhouden door slechte banden met rugveeren of onderdijtoestellen langzamerhand naar de noodlottige wurging leiden.

Indien gij uwe gebrekkigheid genezen wilt, zonder de gevaren op te loopen eener heelkundige bewerking, waarvan de herhaling altijd te vreezen is, indien gij de stoornis wilt vermijden, welke veroorzaakt wordt door veerbanden of onderdijtoestellen, zult gij verplicht zijn, zooals zoovele **slachtoffers hunner onwetendheid,** uw toevlucht te nemen tot de methode van den beroemden specialist **NICOLAS,** gewezen bestuurder van het Breukinstituut van Parijs, die de breuk zal doen verdwijnen met de wurging te vermijden.

Mijnheer **NICOLAS** zal ontvangen en kosteloos zijn methode aanwenden van 9 tot 2 uur.

te MAESEYCK : 5 Nov. Hotel du chemin de fer;
te VISE 10 Nov. Café de la Gare ;
te TONGEREN : 11 Nov. Hotel Central. 7785
te BILSEN : 17 Nov. Hotel De Slagmolen.

GAAT U EEN FORD KOOPEN.
wend U tot Garage VAN HAAREN.
WIJ ZIJN GOEDKOOPER.
Al onze reparatiën aan concurreerende prijzen uitgevoerd, worden TEN VOLLE gegarandeerd.
Ford-Onderdeelen steeds voorradig
VAN HAAREN,
Kastanjelaan 1, naast Slachthuis, telef. 172, Sittard

Betrekking door juffr. gezocht voor alle huiswerk. Br. bur. dezer onder no 6.

B.z.a. **R.K. boerenm.,** oud 30 jaar, van nette fam., als huish., ook bij landb. Br. onder no. 7776 Bijk. Limb. Koer. Heerlen.

Flinke **dienstbode** gegevraagd v. g. g. v. Ed. Groteclaes, Vaals, bakker. Aan 't zelfde adres dogkar billijk te koop 7784

Tweede meid gevraagd tegen 15 Nov. bekend met alle huiswerk. Adres St Servaasklooster 24, Maastricht. 7792

Muziekhandel
Spekholzerheide.
VRIJDAG 5 NOVEMBER, 's-avonds 5 uur
Opening Muziekhandel
FILIAAL HEINRICH SUHR
AKERSTRAAT 7803 **SPEKHOLZERHEIDE.**

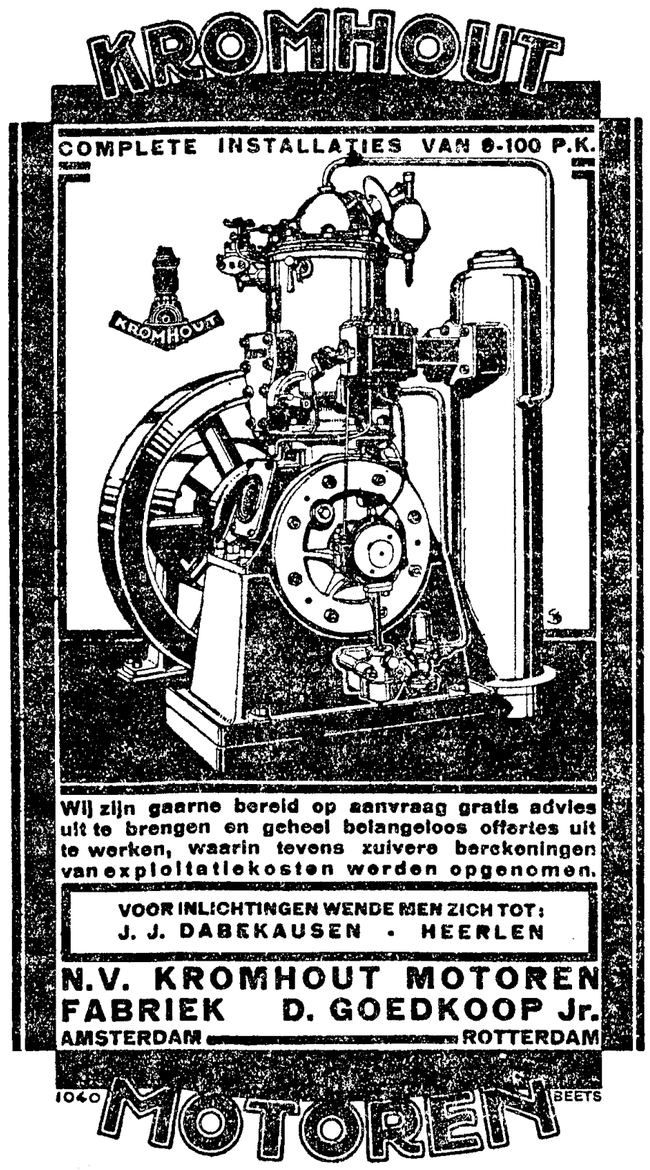

Wit Ind. Loopeenden broed 1926, 60 stuks te koop van hooge legstam ook bij gedeelten à 3.— p. st. Zend remb. vr. v. k. Lindegats 4, Heerlen. 7809

St. Bernardshond te koop 4 mnd. oud. Ia. stamboom (teef), Heerlen, Sittarderweg 110. 7804

Arbeiderswoningen terstond te huur met tuin, waterleiding en electrisch licht. Huur f 18 en f 19 per mnd. Adres Kuileneinde 105, Meerssen. 7797

Te huur terstond een café met zaal, gelegen te Bleijerheide. Adres : F. Kool, Holzstraat 49, Kerkrade. 7565

BOERDERIJ 17 H. A. aaneen gelegen nabij groote R.K. plaats in N.Brabant uit de hand voor vaste prijs te koop aangeboden, bestaande uit 10 H.A. uitstekend weiland 2 H. A. bouwland, 2½ H. A. vischvijvers 2½ bosch. Prachtig huis, Hollandsche stallen en gierkelder. Zeer geschikt voor veel groot en klein vee te houden. Fr. brieven onder no. 7517 bureau dezer courant.

AANBESTEDING

Burgemeester en Wethouders der Gemeente Eisch over Worms zullen op Zaterdag 13 November om 11 uur v.m. trachten aan te besteden:

HET LEGGEN VAN pl.m. 1300 M. WATERLEIDINGSBUIZEN IN DEN BRUNSSUMMERWEG.

Bestek en teekening is vanaf Zaterdag 6 November verkrijgbaar ter secretarie ad f 2.50.
Verdere inlichtingen worden verstrekt door den Burgemeester. 7749

Onze Levenspolissen met winst-aandeel blijken sinds 1915 tevens een zeer voordeelige belegging.
Vraagt onze brochure „Een Gouden Aar".
7773
HAVBANK Zeeuwsch kantoor **SCHIEDAM.**

De Spaar- en Hypotheekbank van de N. V. Zuid Limburgsch Grondbezit
Volgestort Kapitaal Gdl. 500.000.—.
HEERLEN EMMAPLEIN No. 6
geeft 3½ pCt. rente p/a voor direct opvorderbare spaargelden.
geeft 5 pCt. rente p/a voor kapitalen welke voor 1 jaar vast geplaatst worden.
Kantoor geopend : van 9—12 v.m. en van 2—4 nam.
Zaterdags van 9—12 v.m.
Vertegenwoordigd in de meeste plaatsen in Limburg. 5909

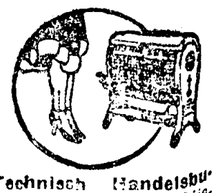

Technisch Handelsbureau A. Schets te Rijswijk Z. H. Regentesselaan 3, levert direct uit voorraad de **Gaskachel,** merk **Schets,** de kleinste gaskachel ter wereld die bij het minste gasverbruik de meeste hitte geeft. Is **verplaatsbaar.** Gasverbruik hoogstens 5 cts. per uur. Prijs **f 19.** Handelaren rabat. Let op den naam **Schets,** waarvan iedere kachel is voorzien. Wacht U voor namaak.

81e JAARGANG. WOENSDAG 3 NOVEMBER 1926. TWEEDE BLAD. No. 250.

Uitgave van de Uitgevers-Maatschappij „NEERLANDIA" voorheen v.z. Firma WEIJERHORST MAASTRICHT.

Limburger Koerier

ADVERTENTIEPRIJS: 20 cent per regel. Voor buiten Limburg 25 cent per regel. Reclame-annonces per regel 60 cent. Voor buiten Limburg 70 cent.
Advertentie- en Reclame-annonceregels worden berekend naar de plaatsruimte, gemeten van afscheidingslijn tot afscheidingslijn.

LIMBURGSCHE KUNSTENAARS.

Gerard Hack.

RELIGIEUZE BEELDKUNST.

××× De meeste Maastrichtenaars herinneren zich nog wel de „beeldenzaak van Hack" in de Jodenstraat. Papa Hack hield zich vooral bezig met het leveren van pleister-ornament voor gebouwen, van gang- en tuinbeelden enz. In deze omgeving groeide de jeugdige Gerard op, en zo oefende groote aantrekkelijkheid op hem uit. Zoo jong hij kon toegelaten worden — op 12-jarigen leeftijd — werd hij naar het Stadsteekenschool gezonden.

gestuurd en volgde daar gedurende 6 a 7 jaren de avondlessen van den in Limburg welbekenden, thans rustenden beeldhouwer Van de Laar, die thans nog door Gerard Hack als een leeraar van buitengewone kracht wordt geroemd. Overdag was de jongen in de zaak van zijn vader werkzaam en vereenigde zoo van den aanvang af de theorie met de practijk. Tot het huidig oogenblik toe is hij artist èn practicus gebleven, — wat niet van alle kunstenaars kan gezegd worden.

Hack was onder de jongeren een der jongsten; de meeste zijner medeleerlingen waren van 3 tot 4 jaar ouder dan hij; wat niet belette, dat de jongeman bij de prijsuitdeelingen zonder veel moeite gereeld met den eersten prijs ging strijken. Toen hij den cursus ten einde had, is hij niet naar de Academie kunnen gaan, — wat misschien een geluk voor hem geweest is. Zijne originaliteit kon zich thans onbeïnvloed naar eigen type ontplooien.

De mobilisatie heeft hem vier jaren lang uit zijn verband gerukt. Toen is hij getrouwd en heeft ook den winkel en de zaak overnomen, die zijn vader gedreven had. Vóór alles stond hem verder bij als doel voor den geest: wat beters en degelijkers aan het volk te brengen, dan de beeldenfabrieken pleegen te geven, en zoo begaafde hij zich ertoe, den koopers beelden te leveren waardeeren, gemaakt naar modellen van de meesters, of van levende zoo als Aug. Falize enz., maar zoo hij ook op eigen ontwerpen.

Het meest bekende daarvan is wel het H. Hartbeeld, zijn eerstelling, dat tevens een „coup de maître" was. De foto's ervan alleen reeds — we lezen in dit artikel er het front- en een zijaanzicht van — wekten de aanmoedigende belangstelling op van niemand minder dan Jan Toorop, en het kunsttijdschrift „Opgang" liet zich er in lovende bewoordingen over uit. Het beeld verspreidt zich zelf. De kunstzinnige katholiek, die in 't gebruikelijke kamerformaat (in kleine Hout, eldemaat hoog zag, wil 't ook hebben, en er gaat er geen maand, soms geen week voorbij, of er komen uit elken hoek van het land aanvragen in om „het H. Hartbeeld van Hack." Ook in grooter formaten voor zalen, patronaten en kerken wordt het gegoten; en in nóg grootere maten: wordt het apart uit de hand telkens opnieuw geboetseerd.

Dit keurige beeld — wellicht het beste, dat in Nederland te krijgen is — is niet zoo ineens ontstaan. Het is als 't ware gegroeid uit een ontwerp, dat de jonge Hack reeds op 17-jarigen leeftijd maakte, en dat — het is begrijpelijk — persoonlijke rijpheid miste en nog sterk onder den invloed stonde der oude school. Maar 't had reeds de grondidee van zijn latere schepping: de Christus, neerdalend tot het volk. Vandaar de weergeving van de gestalte als trappen afschrijvend. — De jonge Hack voelde zelf wel, dat de hem gekozen vormgeving niet de ware was, maar hij miste nog de kracht om zijn gevoel ten volle in de materie uit te beelden; hij wilde wat moois maken, maar hij zat nog te vast aan de stof; er zat nog iets zwaars in zijn beeld, iets houterigs ook.

Toen hij voelde meer te kunnen, is zijn beeld, een tiental jaren later uitgegroeid; de kop is verfijnder, de gestalte rijziger, de plooienval stalinskyvormig — uit het nog aan renaissance-herinnerende beeld is een moderne, meer bij de kunstvormen der school van Beuron zich aansluitende, doch vrijer behandeling vertoonende, beeldenwas opgewassen, die niet enkel artistisch maar ook werkelijk devoot stemt.

Uiting met dit beeld, zooals het vaak aanbeelden met veel goeds gaat: het publiek stond eerst wat vreemd tegenover; het week zoozeer van de gebruikelijke met rood en goud beschilderde, als marsepeinen „Sleveniers" af; en bovendien: het was eenige malen duurder dan het fabriekswerk! Het eerste jaar vonden dan ook slechts 'n 4 of 5-tal exemplaren van het beeld hun weg. Maar er waren menschen genoeg, die oog voor het ware schoon hadden; het eerste beeld in groot formaat (1,20) werd besteld voor de Broederschool, die Boosten in de Capucijnengang te MAASTRICHT had gebouwd; en op de tentoonstelling voor Handel en Nijverheid te HEERLEN kreeg Hack twintig opdrachten voor een reproductie achtereen. Sinds dien ging het crescendo. In alle religieuze-kunst-beoefenende kringen van Nederland kent men Hack's H. Hartbeeld — dat meestal in oud-ivoorkleur gehouden is met een toning in de plooien — en toen we hem onlangs in zijn atelier bezochten, was hij juist bezig het model op een grootte van 1,50 Meter klei te boetseeren voor het Canisius-Ziekenhuis te Nijmegen, in opdracht van Ed. Cuypers, die het wil opstellen in een gulden tonaliteit: bladgoud met verdiepte bronzen.

Als vanzelf is Hack er toen toe gekomen, zijn krachten ook op een Maria- en St. Jozefbeeld te beproeven, gedacht als pendanten van het Christusbeeld. Ze zijn minder bekend dan het laatstbedoelde. Dat ze iets sneller ontstonden, zal wel gelegen hebben aan de omstandigheid, dat hij er de vertrouwvolle opdracht toe kreeg voor het O. L. V. gasthuis te Amsterdam en voor de kerk, die de Sittardsche architect Wielders te NIEUWENHAGERHEIDE bouwde. De Maria-figuur lijkt ons een vrij sterk pendant van het Christusbeeld (dat intusschen „facile princeps" blijft); het St. Jozefbeeld loopt o.i. eenigszins in renaissance-herinneringen terug.

Het H. Hartbeeld laat Hack blijkbaar niet los; hij hangt er aan met heel zijn ziel; het inspireerde hem reeds tot twee gewijzigde replieken: een nieuw kruisbeeld, het corpus van dezelfde opvatting en dezelfde afmeting als het staande beeld, — en een bas-relief: de Christusfiguur tegen een kruis op stralend medaljon, met uitgebreide handen staande op een aardbol; basis- en hoekvullingen met drinkende herten, korenaren en druivenmotieven. Het eerste ex. daarvan staat als schoorsteenvak-vulling in de pastorie te HEUGEM. Nadien vonden ook van dit werk verschillende exemplaren hun weg.

* * *

De reproductie-methode van Hack is zeer gewetensvol. Het oorspronkelijke model verlaat zijn atelier niet; de afgietsels (we zullen maar niet in bijzonderheden treden over het interessante gelatine- en gips-proces, dat daarbij gebezigd wordt) worden met louter handenarbeid gemaakt onder zijn persoonlijk toezicht, en nooit zal hij verzuimen aan alle reproducties zelf de laatste hand te leggen, de eind-retouche te geven, er aldus het merk van den meester aan gevend, — al kan hij soms nauwelijks 't vele werk overweldigen.

Hack heeft een ruime opvatting. In de etalage van zijn winkelzaak zal hij bij voorkeur de rangschikking zóó maken, dat het publiek er het betere van het goede werk boven het fabrieksmatige leert zien; dat hij de schoonheden van oud-romaansch beeldwerk, rococo en wat tusschen die periodes ligt, en waarvoor het groote publiek vreemd staat, tracht te doen aanvoelen; en benepenheid kent hij niet daarbij. Hij zal met plezier zijn eigen werken, den mooien Canisius-kop inbegr. en (wie herinnert dien reeds tijdens de

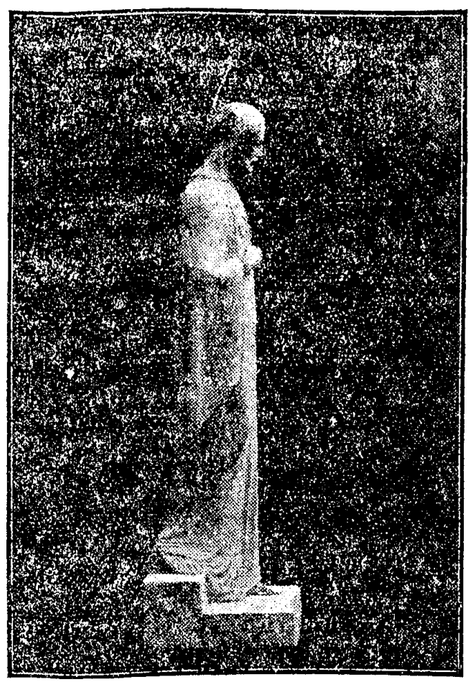

Liturgische Tentoonstelling te Maastricht, verleden jaar) achteruitstellen om de aandacht te vestigen op de afgietsels van het mooie moderne Franciscus-beeld, dat door een beeldhouwermonnik uit het klooster te VENRAY ontworpen is.

Die breedheid van blik en bescheidenheid tevens teekenen Hack ten voeten uit.

Gerard Hack is nog jong: even 33 jaar. Als hij voortgaat op den ingeslagen weg — en er is geen reden om hieraan te twijfelen — mógen Limburg en Nederland nog menig kunstwerk van hem verwachten.

HET SLACHTHUIS TE HEERLEN.

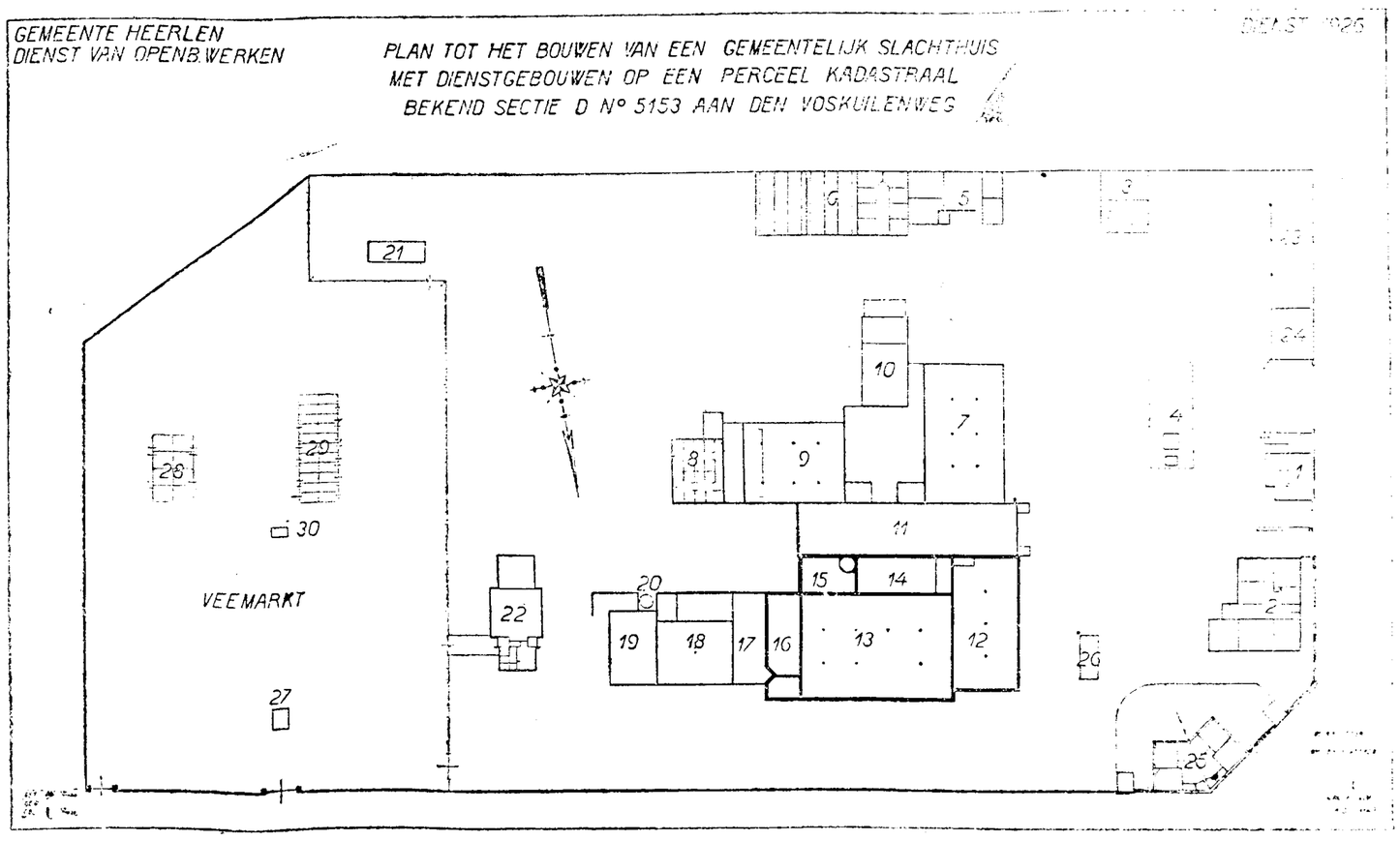

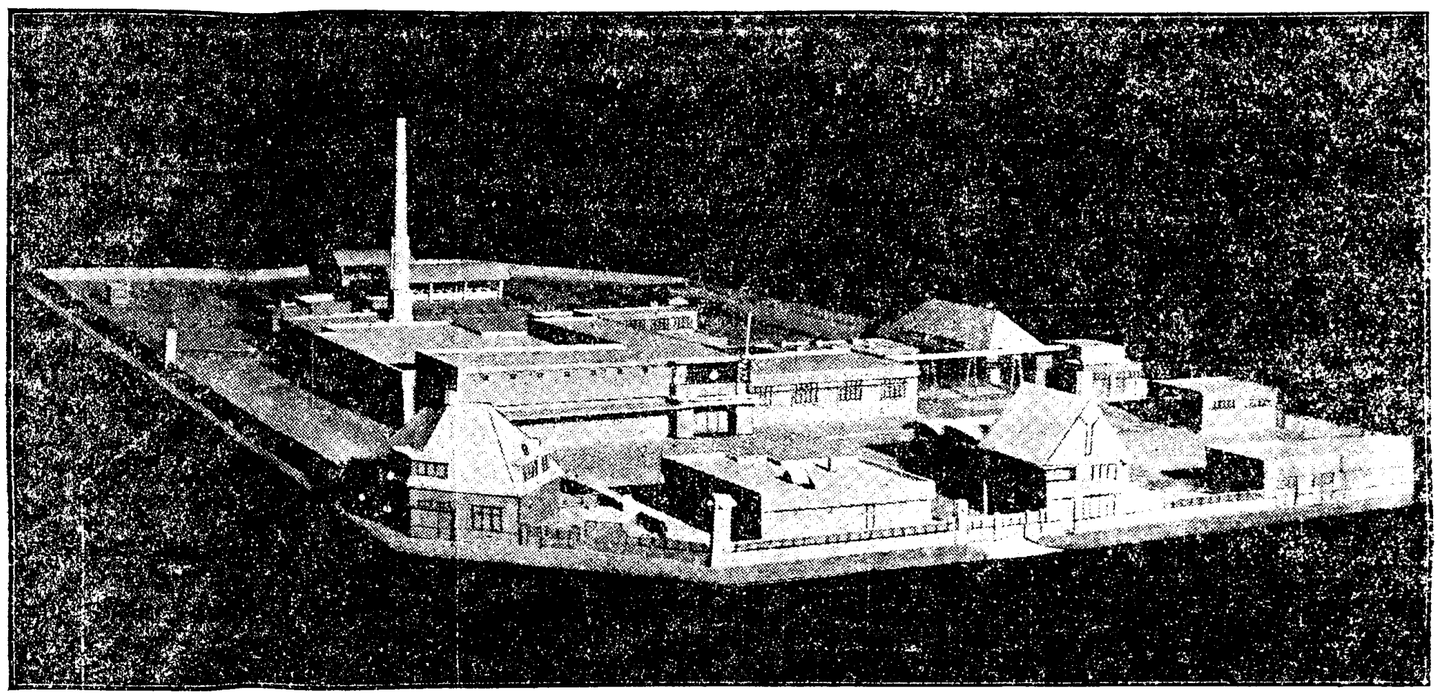

Wij geven hierboven een plan van indeeling van het nieuw te bouwen gemeentelijk slachthuis met veemarkt te HEERLEN, tevens een foto van een maquette.

De gebouwen zijn ontworpen door den directeur van Openbare Werken van Heerlen.

Het slachthuis met veemarkt zal gebouwd worden aan den Voskuilenweg te Heerlen op een terrein groot 2 Hectaren.

De indeeling van het slachthuis is als volgt:

1. ter rechter zijde van den hoofdingang op het plan gemerkt 1, is een dienstgebouw, waarin een woning voor den portier, portiersloge en kamers voor den ontvanger en ambtenaren der Directe Belastingen;
2. het administratiegebouw, waarin kantoren der administratie voor de keurmeesters, directeur en laboratorium;
3. het kleed-, wasch- en badlokaal;
4. de verificatieruimte voor vee met waag;
5. de stallen voor verdacht en ziek vee, noodslachthal en vrijbank;
6. de stallen voor groot en klein vee;
7. de slachthal voor groot en klein vee;
8. de stallen voor varkens;
9. de slachthal voor varkens;
10. de darmenwasscherij en het penshuis;
11. de ophangruimte;
12. het voorkoelhuis;
13. het koelhuis;
14. de pekelruimte;
15. de vriesruimte;
16. de luchtkoeler;
17. de ijsgenerator;
18. de machinekamer met kamer machinist en werkruimte;
19. het ketelhuis;
20. de fabrieks-schoorsteen;
21. de nestbakken;
22. de cantine;
23. de wagenloods;
24. de garage;
25. de dienstwoningen machinist en opzichter (reeds gebouwd);
26. de rijwielbergplaats;
27. het gebouw marktmeester veemarkt;
28—29. de varkensbakken veemarkt;
30. de waag.

De werkwijze in het slachthuis zal zijn:

Naar het slachthuisterrein is slechts een toegang, zoodat alle in- en uitgaand verkeer langs de portiersloge zal geschieden (1) en welke tevens dient tot toegang voor het administratiegebouw (2).

De slagers gaan rechtstreeks naar het wasch-, kleed- en badlokaal (3); wordt vee binnengevoerd dan gaat dit via de ambtenaren Directe Belastingen (1) naar de verificatieruimte (4).

Verdacht vee gaat naar de stallen (5); wordt dit ziek bevonden, dan zal het slachten plaats hebben in de noodslachthal (5), terwijl het voor de consumptie goedgekeurde vleesch alsdan in de vrijbank verkocht wordt. De vrijbank is te bereiken door een afzonderlijken ingang en zullen de koopers het slachtterrein niet betreden.

Goedgekeurd vee gaat naar (6) [illegible] en kleinvee (6) en wordt later gesleept in [illegible] slachthal (7) met 12 slachtstanden.

Varkens worden geslacht in de slachthal (9); deze is ingericht volgens het spreiden-systeem.

Aan beide slachthallen is een opzichterskamer aangebouwd waarvan de opzichter slachthal groot en kleinvee, tevens een [illegible] van den spoor toezicht volgens 1ste [illegible].

In de darmenwasscherij en het penshuis (10) worden de deelen verwerkt als maag, darm enz., terwijl de mest wordt afgevoerd per spoor naar de afgedekte mestbakken (21).

Het vleesch afkomstig uit de slachthallen 7 en 9 wordt gehangen in de ophangruimte (11), waar het naar de slagerij gebracht wordt of naar het voorkoelhuis (12) in de koelcellen van het koelhuis (13) wordt bewaard.

Aan het slachthuis is een ijsfabriek verbonden (15-16-17). Tevens is bij het slachthuis eene veemarkt (27-28-29-30).

De veemarkt resp. slachthuis kunnen aan spoorlijn worden aangesloten.

De cantine is zoodanig geplaatst, dat deze zowel van het slachthuis als van de veemarkt bereiken is.

In de cantine zullen alcoholvrije dranken verkrijgbaar zijn. De bestemming der overige genoemde gebouwen en ruimten behoeft geen nadere verklaring.

Het gebouw zal in de maand November worden aanbesteed.

UIT ZUID-LIMBURG

MARGRATEN. — **Diefstal van fruit.** — In den nacht van Vrijdag op Zaterdag hebben dieven door inbrekken van een ruit zich toegang weten te verschaffen tot den fruitkelder van het veilingsgebouw alhier. Ruim 30 zakken fijn fruit met een gezamenlijk gewicht van plm. 1500 K.G. werden ontvreemd, en naar alle waarschijnlijkheid met vrachtauto's vervoerd. Dit fruit was kort te voren aangebracht door dhr. K. te Lemiers.

Het Zondagavond was nog geen spoor van de daders ontdekt.

UIT MIDDEN-LIMBURG

ROERMOND.

ONBESTELBARE BRIEVEN.

Binnenl. brieven.
Bitzen H., Heerlerheide.
Vallen familie, Swalmen.
Vermeulen F. en J., Heel.
Postbus 17, Roermond.
Vallen, Swalmen.
Binnenl. briefkaart.
Scheffer A. Jelle., Haag.
Buitenl. brief.
Ehlenbeck Lilla, Frankfurt M.
Buitenl. briefkaart.
Adres onleesbaar, Schönberg.

HERKENBOSCH. — Nieuwe school. — A.s. Woensdag 3 Nov. zal op Meijnweg de nieuwe openbare school officieel geopend worden. De Inspecteur dhr. Cals, burgemeester Maessen en de gemeenteraad zullen bij deze gebeurtenis aanwezig zijn.

HERKENBOSCH. — Drijfjacht. — Bij de Donderdag alhier gehouden drijfjacht van dhr. Edm. van Afferden werden niet minder dan 110 hazen, 9 konijnen en een vos geschoten.

MEIJEL. — Eiervereeniging. — In de zaal Meulemans heeft de eiervereeniging vergaderd. Door eenige leden der vereeniging werd aanmerking gemaakt omtrent verschil van prijzen der Roermondsche en die der Venlosche Eierveiling. Uit de controle over 9 maanden bleek, dat de afdeeling Neerkant, aangesloten bij de Venlosche Eiereveiling, 1408.58 meer was uitbetaald over 63976 K.G. eieren. Indien ditzelfde quantum eieren over Venlo was geleverd, was dit een verschil van 2 2/10 cent per K.G. eieren. Het verschil van Helden-Beringen was f 2489.04, een gemiddeld verschil van 3 8/10 cent per Kilogram eieren. Het bestuur gaf de vergadering in overweging om toch nog een jaar bij de Roermondsche Eierveiling te blijven, daar door hen werd beloofd dat, nu de nieuwe bouw klaar was, hierin eene groote verandering zou komen. Verder werd aan die leden, die zich bij Venlo wilden aansluiten, de gelegenheid gegeven om zich in de maand November in het inpaklokaal op te geven, dan zal er in overleg met het bestuur een regeling worden getroffen. Verder werd het bestuur opgedragen om met de Limb. afdeelingen van de Roermondsche Eierveiling een onderhoud te hebben.

ROOSTEREN. — Diefstal. — Dezer dagen werden ten nadeele van een tweetal personen uit Echt, alhier twee nieuwe rijwielen ontvreemd. Van de daders natuurlijk geen spoor. De politie stelt een onderzoek in.

INGEZONDEN.

(Buiten verantwoordelijkheid der redactie.)

DE MAASBRUG.

MAASTRICHT, Nov. '26

Geachte Heer Redacteur,

Bij de rondvraag in de Raadsvergadering van 25 October, werd dhr. Beerenborg in de gelegenheid gesteld eenige vragen te doen, betreffende de „Maasbrug". — In uw blad van 26 dezer, lees ik, dat de voorzitter van den Raad o.a. zeide:

> De stortsteenen zijn echter nog steeds niet gearriveerd; men verwacht ze deze week; met stortsteenen is echter op den duur niets te bereiken."

Dit antwoord (indien tenminste de weergave van het gesprokene juist is) moet op eene vergissing berusten, of de burgemeester moet hebben beloofd, dat de steenen nog niet onder de Maasbrug waren. In dit geval is het juist, want eerst dezer dagen is het eerste schip met stortsteentjes onder de Maasbrug gekomen. Bedoelde de burgemeester, dat de steenen nog niet in Maastricht waren, dan is dit antwoord onjuist, want de beide schepen waren reeds dagen vóór de raadsvergadering te Maastricht.

Ik moet natuurlijk aannemen, dat de steenen (naar schatting 600 ton), welke zijn opgeslagen op het terrein der scheepswerf „Nerus" niet tot de te leveren 1500 M3. voor de Maasbrug behooren, daar deze reeds veel langer te Maastricht zijn, en zeer zeker beter hadden kunnen worden gestort met laag water, indien zij voldoen aan kwaliteit en gewicht.

Het tweede gedeelte van het antwoord dat n.l., „met stortsteenen op den duur niets is te bereiken" is dunkt mij, aan geen twijfel onderhevig, vooral als het „steentjes" betreft, welke men thans begonnen is te storten, en waarvan iedere toeschouwer zich kan overtuigen, indien hij daar toe de lust gevoelt.

Als gewoon burger, doch buitengewoon belastingbetaler van Maastricht, veroorloof ik mij de volgende vragen aan beeren leden van den Raad die mede de bedragen voor Gemeentelijke uitgaven voteeren.

1e. Wordt bij deze steenenleverantie voldaan aan de eischen der inschrijving, onder aangekondigd in het Advertentieblad van 8 Mei 1926?

2e. Indien het juist is, dat de steenen opgeslagen op de scheepswerf „Nerus", bestemd zijn voor storting onder de Maasbrug, waarom deze niet gestort bij een zoodanigen waterstand, als men zien kan, waar zij terecht kwamen?

3e. Is het geld, dat voor deze steenen zijn er m.i. te veel onder het aang. gewicht van 30 kg., wordt uitgegeven, niet letterlijk en figuurlijk in het water geworpen?

4e. Ontvangt de gemeente in dit geval [illegible] waar voor haar geld?

Deze vragenreeks, geachte redactie, zou [illegible] nog kunnen aanvullen met verschillende anderen de levering betreffende, doch meen ik dit [illegible] kunnen volstaan, vertrouwende, dat onze vertegenwoordigers in den Raad, en zij die [illegible] meermalen eene bijzondere gelegenheid tegenover de Maasbrug betuigden, goed zullen toezien, zoveel mogelijk althans, op de stipte nakoming van gegeven opdrachten tot behoudt van dit kunstwerk.

Hoogachtend,
EEN BELASTINGBETALER.

P.S. — Een bijzonder woord van lof mag zeker niet worden onthouden aan den gemeente-ijzer, die het schip zoo netjes op zijn plaats bracht.

FINANCIEN.

GESLAAGDE LEENING.

Men deelt ons mede, dat de 7 pCt. Obligatieleening van de Orde der Broeders Franciscanen te Aken volteekend is.

HET ONTWERP NIEUW STATIONSGEBOUW TE SITTARD

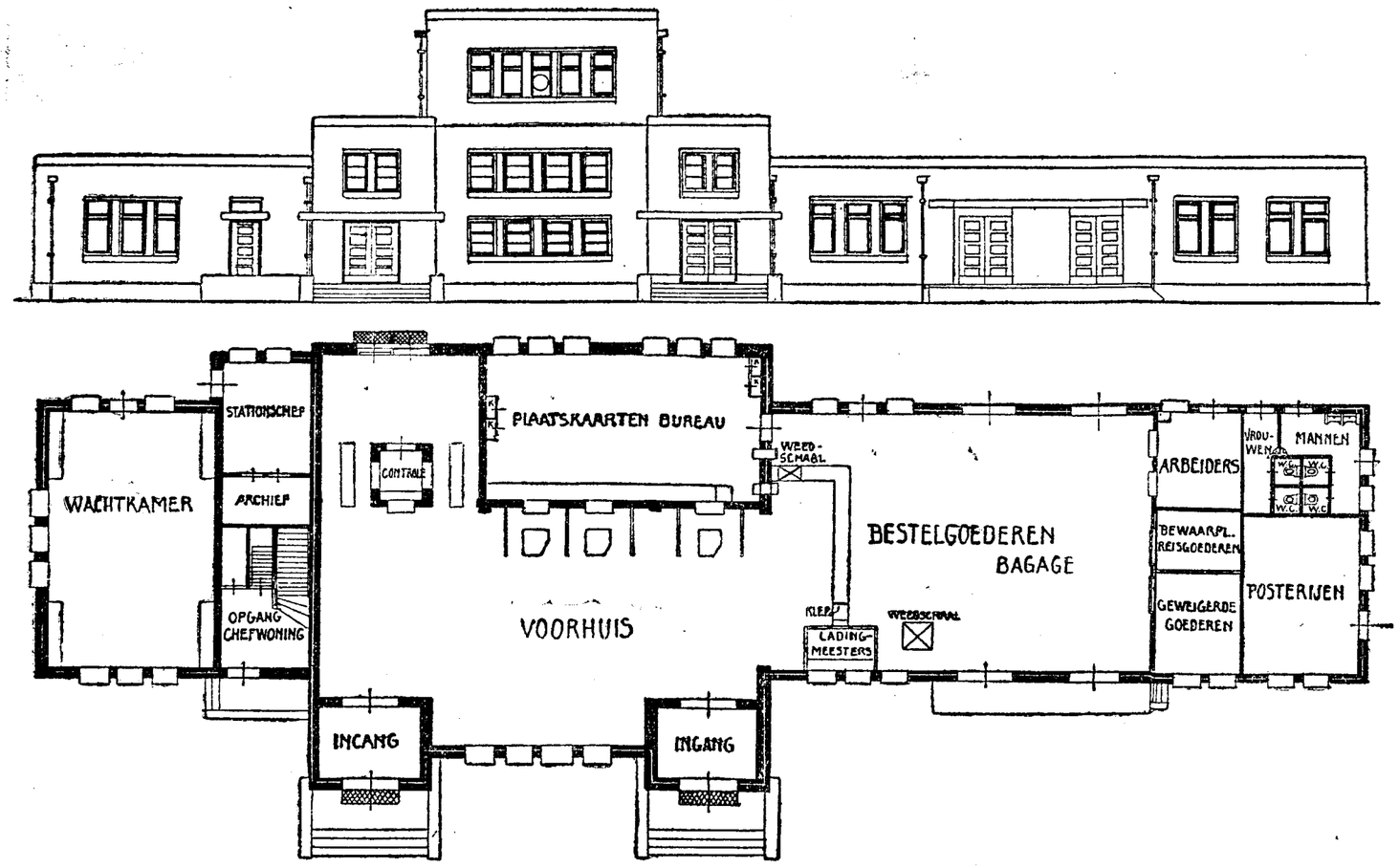

Bovenstaande teekeningen geven den lezer een goed beeld hoe het nieuwe stationsgebouw te SITTARD, met welker bouw dezer dagen begonnen zal worden, er zal komen uit te zien. Het moderne gebouw zal geheel in baksteen worden opgetrokken en aansluiten aan de in het begin van dit jaar voltooide en reeds in gebruik genomen perrons met wachtkamers, en ondergronsche verbinding tusschen beide perrons. Het nieuwe stationsgebouw zal ten opzichte van het oude gebouw een viertal meters meer naar voren komen te liggen, zoodat het stationsplein wel wat erg klein zal worden. In verband daarmede heeft de gemeenteraad de rooilijnen reeds achteruit gezet, zoodat deze door de beide aldaar liggende hotels loopen.

Een korte wandeling door het gebouw zal den lezer een duidelijker beeld geven van het nieuwe station. Een 4.51 M. breede stoep geeft toegang door een 3.75×2.60 M. groote ingang-hal tot de ruime vestibule (16.50×7.17 M. groot). Recht voor zich vindt men een drietal loketten voor het nemen van reiskaartjes en bagage-kaarten, waarachter het plaatskaarten-bureau (10.28×5.40 M.). Links vindt men de controle-kast, waarnaast doorgangen naar het perron en van het perron naar den uitgang aan het stationsplein. Het station heeft dus twee entrée's aan het stationsplein een voor ingang rechts, en een voor uitgang links.

Links van de vestibule is het woonhuis van den stationschef, toegankelijk vanaf het stationsplein, verder het trappenhuis, de archiefkamer en de werkkamer van den stationschef aan de perronzijde. In den uitersten hoek vindt men nog eene wachtkamer 1ste, 2de en 3de klasse, groot 10.34×6.38 M. De eigenlijke wachtkamers met buffetten zijn op het tweede of hoofdperron.

Aan de rechterzijde van de vestibule is de bestelgoederen- en bagage-afdeeling groot 14.84×9,37 M. Daarnaast is een bewaarplaats voor goederen en een arbeiders-wachtkamer aan de perronzijde. De uiterste rechterhoek bevat aan de zijde van het stationsplein een kamer voor de posterijen en aan de perronzijde de retirades voor mannen en vrouwen.

De totale lengte van het station bedraagt 50.05 M. en de breedte 10.34. Het gebouw is ontworpen door dhr. E. Borst, ingenieur der Ned. Spoorwegen te Utrecht en zal uitgevoerd worden door den aannemer Fincken te STEVENSWEERT.

UIT NOORD-LIMBURG

Voor de Lens.

Metamorphose.

—§— Hora ruit, de tijd vliegt. Nieuwigheden komen en na een paar maanden zijn ze al weer oud. We leven snel, en we hebben nauwelijks den tijd ze op te merken. Slechts groote gebeurtenissen hebben 'n paar dagen onze aandacht. Langer ook niet, want dan doen er zich weer nieuwe „complicaties" voor, welke 'n oogenblik onze aandacht vragen. We raken er gewoon aan.

Nog pas is het grootsche gebouw der N.B.D.S. gemetamorphoseerd in een klooster en... we zijn er al aan gewoon geraakt. De verandering in het gebouw is intens. Alles was zweemde naar beweeglijkheid, naar handel en industrie, is zorgvuldig weggewerkt. Stemmig-sober is het binnen de muren geworden. De helkleurige reclameplaten aan de wanden, welke een passende variatie waren van de naakte, witte muren en het bewijs leverden, dat de polsslag van het wereldverkeer er sloeg, zijn weggenomen. De verfkwast is het groote gebouw met zijn vele vertrekken rond geweest en heeft een zachte, harmonische kleur aan muur en wand gegeven. Om van de nieuwsgierige blikken van de buitenwereld verschoond te blijven, zijn de vensters halverwege toegedekt en rond het gebouw is men nog bezig deugdelijke afrasteringen aan te brengen.

In de verschillende localiteiten erbinnen is geen druk leven meer. De spoorwegambtenaren zijn reeds lang er uit weg. Er klinken geen haastige stappen meer door het gebouw, geen schrijfmachine tikt er meer en er wordt geen handel meer gedreven. Het is stil geworden in het monumentale gebouw van de eens zoo bloeiende spoorwegmaatschappij.

Zoo zal het ook blijven. Mercurius heeft hier voor goed afgedaan.

Geheel in den geest van de tegenwoordige bewoners is alles, wat herinnerde aan vervlogen dagen, weggewerkt. De poort wordt zelden geopend en als iemand binnen gaat, dan is het een kloosterling in z'n grove kleedij.

Binnen voelt ge de stilte. Daar heerscht den rust, zooals men die alleen in kloosters kent. Soms gaat een kloosterling door de gangen om in een der vertrekken te verdwijnen. Het is àl ernst in het uitgebreide gebouw. Het wereldsch gedoe, het gejaag en gejakker heeft opgehouden. Kloosterlingen in grauwe dracht bevolken de vertrekken en er wordt gedempt gesproken.

Anders dan 'n paar jaar geleden.

In de snelheid, waarin de leven, zijn we met de nieuwe toestanden reeds vertrouwd geraakt....

De „Keet" is klooster.

VENLO.

GEMEENTERAAD.

De gemeenteraad komt Woensdagavond 7 uur in openbare vergadering bijeen. De agenda bevat een 11-tal ingezonden stukken en 8 punten o.a. Aanbieding van het verslag der gemeente over 1925, idem van de begrooting voor 1927, voorschot Veni. Bouwver. van f 80.000, leening der gemeente bij de Gemeente Spaarbank van f 300.000 ten behoeve van steun aan den woningbouw v.m. mil. terrein.

VERNIELINGEN.

Door L. T. Houtstraat werd aangifte gedaan, bij de politie, dat een vrachtauto, waarvan no. bekend is een ruit in zijn woning heeft vernield. De politie zal een onderzoek instellen.

Een paard, dat op de staanplaats voor voertuigen aan de Maas Zaterdagmorgen het wachten op den voerman moe scheen te zijn, beproefde alleen de terugreis naar de woonplaats te ondernemen, doch trok daarbij een lindeboompje met paal om.

GELOOF EN WETENSCHAP.

De vereeniging „Geloof en Wetenschap" alhier houdt Woensdagavond 9 uur in de zaal van café Suisse een vergadering waarin dr. Krijn zal spreken over het onderwerp: Pelgrimsreis naar het Heilige Land en tochten in het Oosten. Zooals bekend is maakte dr. Krijn dezen zomer een reis naar het H. Land.

Reclame-annonces.

(Onder verantwoordelijkheid van den inzender der annonce).

VERGOEDING MULO-SCHOOL.

B. en W. deelen aan den Raad mede, dat zij teneinde uitvoering te kunnen geven aan het bepaalde bij art. 15 van het Kon. Besl. van 4 Sept. 1923 Stbl. 432 een onderzoek hebben ingesteld naar de gemiddelde kosten over 1923 van openbare Mulo-scholen (wet van 1878), gelegen in die gemeenten of gedeelten van gemeenten, gerangschikt in de 6e klasse van de tabel, behoorende bij de Wet tot regeling der Pers. Belasting. Dit onderzoek geschiedde om het bedrag te kunnen vaststellen, over dat jaar voor instandhouding harer Mulo-school (Wet van 1878) aan de Z.Eerw. Zusters van Liefde aan de Gr. Kerkstraat uit te keeren. Opgaven werden o.m. ontvangen van de gemeenten Purmerend, Roermond en Zandvoort, welke gemeenten een soortgelijke openb. school in standhouden en over 1923 voor dat doel gemiddeld per leerling hebben uitgegeven resp. f 11,66, f 11.81 en f 20.17.

B. en W. stellen dienovereenkomstig voor de vergoeding aan de Eerw. Zusters van Liefde voor de instandhouding hare Mulo-school over 1923 uit te keeren, voor vast te stellen op f 11.81 per leerling of in totaal f 5208.21 .

STEUN AAN WERKLOOZEN.

De R.K. Werkliedenvereeniging „St. Carolus Borromeus" alhier heeft in den Raad een verzoek gericht tot wijziging van het raadsbesluit inzake steun aan werkloozen, vastgesteld in de vergadering van 30 Juni 1926, overeenkomstig hun verzoek van 16 September j.l. en om in afwachting der definitieve vaststelling eener steunregeling, de steunregeling op te dragen aan B. en W., de Comissie voor Sociale Aangelegenheden gehoord.

AFFERDEN. — Gouden huwelijksfeest. — Op 15 Nov. a.s. hoopt het echtpaar Gellecom-Jasten zijn gouden bruiloftsfeest te vieren.

GENNEP. — Hotel Verzett. — Naar wij van betrouwbare zijde vernemen is het alom bekende Hotel Verzett verhuurd aan dhr. Albers, thans restauratiehouder van het station N. S. te Gulpen.

KUNST.

GRAFISCHE KUNST.

In „de Zonnebloem" aan de Bazarstraat te 's-Gravenhage wordt thans een tentoonstelling gehouden van schilderijen, teekeningen en houtsneden van J. Franken Pzn. alsmede van bibliophiele uitgaven van „Trajectum ad Mosam" (A.A.M. Stols, MAASTRICHT).

N. H. G. in LIMBURG.

Het maandblad van ons gewestelijk Natuurhistorisch Genootschap bevat, na de vergaderingsberichten, een vervolgartikel van ir. F. Kurris in zijne serie „Bijdrage tot de kennis van het Limburgsche krijt" en een van ir. L. A. J. Keuller betreffende „Onderzoekingen voor de vuursteengenese". Verder schrijven G. H. Waage over den winterslaap van onze zoogdieren, M. Mommers over „'n Eigenaardige waarneming", Jos. Cremers over dr. Aug. de Wever als botanicus, P. Hummelinck over Walker's Phoridentypen en H. Schmitz S. J. over „Klassification der Phoriden und Gattungsschlüssel".

KERKNIEUWS.

MARGRATEN. — OOLLECTE.

(Ingezonden).

Alvorens te vertrekken naar de missie, voel ik er behoefte aan, U allen mijn hartelijken dank te komen betuigen voor den steun, zoowel geestelijken als stoffelijken, door U aan mij verleend.

De collecte, welke ik langs de huizen gehouden heb, heeft de mooie som van f 1485 opgebracht. Deze collecte, alsmede de gebeden, die reeds voor mij gestort zijn en nog steeds ten hemel stijgen, getuigen, hoe U allen, mijn dierbare medeparochianen, met Uw priester meeleeft en hem weet te eeren.

Het spreekwoord zegt: „Scheiden doet lijden". Ook ik voel diep de waarheid van deze woorden, nu het uur van vertrek komt. Maar tevens is mijn hart vol vreugde, daar ik weet, niet alleen te zijn, daar Gij allen mij met uwe gebeden vergezellen zult.

Van mijn kant geef ik U de verzekering, dat ik geen dag zal laten voorbijgaan zonder in een vurig gebed den Heer van den oogst te vragen, aan U te vergelden, wat Gij voor mij, Zijn missionaris, gedaan hebt.

Een woord van dank moet ik hier bijvoegen aan de Jonkheid van Groot-Welsden, voor de aparte gift van f 200.—. Mijn goede vrienden van Groot-Welsden zal ik me steeds blijven herinneren. En die herinnering zal mij aansporen, U allen te laten deelen in mijn Apostelwerk.

U nogmaals dankend voor Uwe milde gaven, blijf ik na een hartelijk vaarwel,

Uw toegenegen in Chr.
Pater M. SCHREURS, S.M.M.

SPORT.

NED. VOETBALBOND.

R.F.C. II—DE VALK III 5—1.

De rood-witte reserves hebben goed werk geleverd door de Valk met een nederlaag naar huis te zenden. Hierdoor zijn hun kansen voor de eerste plaats aanmerkelijk gestegen, mede door het ongedig verklaren van den door hen verloren wedstrijd tegen Willem II 2. Roermond verschijnt met op de mid-voor-plaats Kooimans die hier uitstekend heeft voldaan. R.F.C. heeft 't beste van 't spel en als enkele minuten gespeeld is, krijgt de linksbuiten den bal toegespeeld, en geeft met een keurig schot Roermond de leiding. 1—0. Aanhoudend zweeft de rood-witte-voorhoede voor 't Valk doel, en de backs en keeper moeten hard werken om onheil te voorkomen, vooral de Valk-doelman is voor zijn taak berekend en houdt verschillende mooie schoten uit zijn doel. Toch kan hij niet voor komen dat bij een R.F.C. aanval de mid-voor met een keihard schot hem 't nakijken geeft 2—0. Weer heeft R.F.C. succes te boeken, als na mooi samenspel de rechtsbinnen onhoudbaar inschiet 3—0. Nog voor rust maakt de rechtbinnen van de Valk 't zoo begeerde tegenpuntje, als hij over de doelverdediger heen in doel schiet. 3—1. Na rust is R.F.C. aanhoudend aanvallend doch de doelverdediger van de Valk is in puike conditie en ranselt er alles uit. Toch moet hij nog zwichten voor een schot van den R.F.C. mid-voor en mid-half, die voor hem onhoudbaar waren. 5—1 De Valk tracht nog op te halen, doch de R.F.C. backs retourneeren alles en geven hun geen schijnt van kans. Hoe door beide partijen ook nog gezwoegd wordt, in dezen stand komt geen verandering meer en als scheidsrechter Klijnen, die goed voldeed, einde fluit, heeft Roermond zijn derde overwinning binnen. Zij nog gemeld dat de scheidsrechter, zeer terecht, een doelpunt van de R.F.C. mid-voor anuleerde wegens buitenspel en den Roermond mid-half een toegekenden strafschop naast schoot.

Reclame-annonces

(Onder verantwoordelijkheid van den inzender der annonce)

NIEUWS UIT DE MIJNSTREEK.

HEERLEN.

POLITIE SCHIETVEREENIGING.

Door het Bestuur der Politie-Schietvereeniging is besloten, dat de schietwedstrijd zal worden gehouden, op een nader bekend te maken terrein.

Voor leden op Zaterdag 6 November van 12—4 uur nm. en voor donateurs op Zondag 7 November van 2—4 uur n.m.

De prijsuitreiking heeft plaats op Woensdag 10 November des avonds om half 8 in hotel Germania alhier. Tevens zal dan feestelijk worden herdacht het 5-jarig bestaan der vereeniging. Voor dezen avond is de medewerking verkregen van den bekend humorist Lucien te 's-Hage, terwijl voor diverse verrassingen is zorg gedragen.

KLOOSTERJUBILE.

Broeder Dominicus Heijmans O. F. M., zal a.s. Zondag 7 November in het klooster van de H. B. S., Akerstraat, alhier, het zilveren jubilé vieren van zijn intrede in de orde der Minderbroeders.

KERKRADE.

TRAMDERAILLEMENT

Zaterdag derailleerde de electrische tram alhier, welke om 6.53 ure aan de Holz vertrekt, aan de Holzstraat nabij het kapelletje. Door inlegging van een nieuwe tram werd de dienst voortgezet.

Noch materiëele schade noch persoonlijke ongelukken hadden plaats.

Hoewel de juiste oorzaak van het deraillement onbekend is, wordt aan opzet niet gedacht.

Het verkeer had door een en ander slechts weinig vertraging en na eenigen tijd werden de wagens weder in de rails geplaatst.

INBRAAK.

Alhier is ingebroken in een houten keet, staande op het werk van den aannemer Van L. te Bleijerheide, waarin geborgen waren gereedschappen van de arbeiders.

Een vrij groot aantal werktuigen en ander materiëel werd ontvreemd.

De politie zoekt naar de daders.

UITREIKING EERE-MEDAILLE.

Zaterdagmorgen had de uitreiking plaats van de eeremedailles, verbonden aan de orde van Oranje-Nassau in zilver, door H.M. de Koningin verleend aan de hoofdagenten van politie H. Godde en A. Genders alhier.

Te dier gelegenheid was de recherchekamer van het hoofdbureau can politie in feesttooi gestoken en was het geheele personeel ten politiebureele vereenigd.

De beide gedecoreerden werden toegesproken door burgemeester Habets, die in een mooie rede de waarde van de verleende eeremedaillels kenschetste, waarna hij hun de medailles op de borst spelde.

Vervolgens werden de beide gedecoreerden door commissaris Offermans namens het geheele politiecorps van harte geluk gewenscht.

IN HET ZIEKENHUIS OPGENOMEN.

Naar we vernemen, is het dochtertje van dhr. Fr., dat door een auto werd overreden, thans met kneuzingen in den rug en aan de beenen, in het R.K. Ziekenhuis alhier opgenomen.

UITREIKING EEREMEDAILLES.

Ten overstaan van het geheele Politiecorps, werd Zondagmorgen aan het Hoofdbureau van Politie door den Burgemeester dezer gemeente aan dhrn. Lodde en Genders, beiden hoofdagent van politie alhier, de zilveren eeremedailles verbonden aan de Orde van Oranje Nassau, die destijds door H. M. de Koningin aan genoemde heeren, wegens bijzondere diensten waren verleend, uitgereikt. Het woord werd o.m. gevoerd door den Burgemeester en den Commissaris van Politie.

Door den oudste der gedecoreerden werd een woord van dank uitgesproken.

SPEKHOLZERHEIDE. — Gouden huwelijksfeest. — Het echtpaar Offermans-Moulen alhier, zal Maandag 8 November a.s. den dag herdenken, waarop zij vóór 50 jaren in den echt werden verbonden. De bewoners in de buurt zullen dien dag de nabijheid der woning versieren.

BLEYERHEIDE. — R. K. Kiesvereeniging. — Door omstandigheden is de vergadering der Kiesvereeniging te Bleyerheide, die op Zondag l.l. zou plaats hebben, uitgesteld tot Zondag 14 November, v.m. elf uur, in de zaal van dhr. Deckers, Pannesheiderstraat.

Het statenlid dhr. J. Maenen zal dan spreken over „Bevoegdheid der Provinciale Staten".

SITTARD.

AANBESTEDING.

Zaterdag jl. werd te Bergen op Zoom naar ontwerp van den architect Jos. Wielders te SITTARD aanbesteed het bouwen van een R. K. Hoogere Burgerschool en Hoogere Handelsschool met concierge-woning. Ingekomen waren 24 biljetten en was laagste inschrijver aannemer Weits aldaar voor de som van f 142.895.—.

HOOG WATER.

Door de overvloedige regens en sneeuw der laatste dagen zijn de beken ernorm gestegen. Hier en daar werden wegen enz. overspoeld, vooral te Ophoven en te Overhoven. Het scheelde weinig of de Dorpstraat te Overhoven had weer blank gestaan. Het water is thans zakkend.

R. K. STATENKIESKRING SITTARD.

In de zaal der K.S.A., Wilhelminalaan te SITTARD, zal Zaterdag 6 November a.s. een vergadering plaats hebben van de afgevaardigden van de kiesvereenigingen in den Statenkieskring Sittard.

LICHTBEELDEN-AVOND UITGESTELD.

OVERHOVEN. — In verband met de lezing van Pater Stracke S. J. over „Polen" is de lichtbeelden-avond, welke Donderdag a.s. in het patronaat te Overhoven zou gegeven worden over „St. Franciscus" tot nadere aankondiging uitgesteld.

OPHOVEN. — Vergadering Kruisverbond. Ondanks het ruwe weer was de bijeenkomst van bovengenoemde vereeniging in het Jongenspatronaat, goed bezocht.

Zoude er eerst bestuursverkiezing plaats hebben, deze werd uitgesteld tot de eerstvolgende vergadering, op Zondag 7 November, na de Hoogmis, om eenige belangstellenden gelegenheid te geven de zaak te kunnen overwegen en event. Zondag toe te treden en mee te stemmen.

Pater Nazarius O. F. M. — de adviseur — hield hierop 'n speech, waarin hij erop wees, dat we in het Patronaat dezen winter moeten komen tot een flinke organisatie, en laschte er tusschen in, dat de erg verzwakte Maria-Ver. zeer binnenkort zal worden gereorganiseerd. Op voorstel van den Adviseur werd verder besloten begin December een propaganda-vergadering te beleggen met een flinken spreker van elders.

GELEEN-LINDENHEUVEL. — Verbouwing Bewaarschool. — Naar we vernemen is het verbouwen der bewaarschool met portierswoning gegund aan dhr. Kobben, aannemer alhier.

GELEEN-LUTTERADE. — Missie-naaikring. — A.s. Woensdag 3 Nov. zal bij de Eerw. Zusters alhier om 5 uur nam. een vergadering worden gehouden tot oprichting eener missie-naaikring. De Eerw. Pater Kauwenhoven van de Orde van de H. Familie zal een lezing houden over het doel de werking en het nut van de missie-naaikring.

HOENSBROEK. — Verplaatst. — Met ingang van 16 November is de besteller Th. Ermens verplaatst van hier naar Helmond.

HOENSBROEK. — Bloempjesdag. — De bloempjesdag ten bate van het Groene Kruis, bracht 8 gulden op.

HOENSBROEK. — Triduum. — Van Donderdag tot Zondag wordt in de parochiekerk voor de leden der H. Familie een triduum gegeven door den pater Philemon.

HOENSBROEK. — Apologie. — Tijdens de wintermaanden wordt op Maandagavond van elke week in het patronaat een apologetischen cursus gegeven.

MERKELBEEK. — Stormschade. — In de nacht van Zondag op Maandag woedden hier hevige rukwinden, gepaard met sneeuwvlagen, waardoor aan de boomgaarden ernstige schade werd toegebracht. Hier en daar knapten bomen af of gingen aan den grond af.

MERKELBEEK. — Verkeersongerief. — Door de regens der laatste dagen is de pas opgevulde steuf van het buizennet der waterleiding zoo doorweekt, dat verschillende voertuigen erin vast geraakten. 'n Paar auto's moesten met vereende krachten op den weg worden getrokken.

SPAUBEEK. — Veel schade. — De sneeuwval van Zondag op Maandag heeft aanmerkelijke schade toegebracht aan de fruitboomen, waarvan de bladeren nog niet zijn afgevallen.

Vele jonge boomen zijn uit elkaar gerukt of verschillende takken en twijgen hebben den zwaren sneeuwvast niet kunnen dragen en zijn stukgebroken.

SPAUBEEK. — Hoogaltaar. — Vrijdag en Zaterdag j.l. werd in onze kerk een nieuw hoogaltaar, althans den bovenbouw, geplaatst door dhr. Ramakers te Geleen.

Het geheel altaar past schitterend in zijn omgeving.

VOERENDAAL. — Burgerwacht. — Woensdag 3 November a.s. des n.m. 7 uur zal in het patronaat te Voerendaal door Kapitein van Nijnatten een spreekbeurt gehouden worden voor de Voerendaalsche Burgerwachten.

Getracht zal worden alsdan te komen tot wederoprichting van de Burgerwacht „Voerendaal".

VOERENDAAL. — Autobusdienst. — Wij vernemen dat binnen enkele dagen een autobusdienst zal worden ingesteld tusschen Voerendaal (kom)—Heerlen—Schaesberg en Terwinselen en terug.

RADIOPROGRAMMA.

Donderdag 4 November.

HILVERSUM, 1050 M.
12.— Politiebericht; 3.30—4.30 Uurtje voor wees- en ziekenhuizen, d. Mevr. Ant. v. Dijk 4.45—6.45 Concert door het H.D.O.-orkest Willem Zonderland, piano; 6.45—7.45 Beginselen van het burgerlijk recht en van het handelsrecht door Mr. P. J. van Dam; 7.45 Politiebericht; 8.10 Concert door het Dresdener Strijkkwartet (1e viool, 2e viool, alt-viool, cello); 10.00 Persbericht.

DAVENTRY, 1600 M.
11.20—1.20 Concert door het radiokwartet en solisten (Contra alt-tenor-piano Operamuziek en zang; 1.20—2.20 Gramofoonmuziek; 2.50 Lezing: Geographical discoveries; 3.20 Evensong van de Westminster Abbey; 4.20 Lezing: Books to read; 4.35 Trocadero theemuziek; 5.35 Kinderuurtje; 6.20 Dansmuziek door de radio dansband; 6.55 Landbouwberichten; 7.00 Padvinderbulletin; 7.20 Tijdsein Big Ben, weerber. nieuws. Lezing. The mind of insects; 7.48 Muziek; 8.00 Lezing; 8.20 „De bruiloft van Figaro," Boudoirscène, 2e acte, door de British National Opera; 9.05 Gertrude Mayo's vroolijk gezelschap (contra alt-bariton-humorist-comedienne-piano); 9.50 Causerie, 10.05 Sonate B-moll op 35, Chopin, door Solomon-piano 10,20 Tijdsein, weerbericht, nieuws, 10.35 Liederen in het Duitsch, gezongen door F. Kessey-bariton, 10.50—12.20 Dansmuziek van het Savoyhotel.

PARIJS „RADIO-PARIS," 1750 M.
12.50—2,10 Concert door het orkest Locatelli Hr. Goumou-zang, Radiolo-declamatie; 5.05—5.55 Klassiek programma, 8.50—10.30 Orkestconcert.

KÖNIGSWUSTERHAUSEN, 1300 M. en BERLIJN 504 en 571 M.
8.20 Vroolijke avond, Orkest en R. Koppel-bariton, E. Thomas-negerliedjes, Dore Leer-pianobegel.; 9.50—11.50 Dansmuziek door het orkest Ette.

BRUSSEL, 487 M. en ANTWERPEN, 265 M.
5.20—6.20 Kindermatinée, 8.50—10.55 Galavond, Klassieken „Sophocle-Euripido" „Antigone" 1e scène v. d. 3e acte, Sophocle, „Orreste," scène, Euripide.

MUNSTER, 410 M.
10.50—11.50 Concert; 12.50—1.50 Concert Weesfaalsche harptrio; 3.00—4.20 Kinderuurtje, 4.20—5.00 Orkestwerken van Beethoven, 5.40—5.50 Liederenvan Schubert; 5.50—6.20, 6.40—7.20, 7.20—7.50, 7.50—9.20 Lezingen, 9.20—10.— Werken van Mendelssohn-Bartholdy, Orkest en solisten.

DE BRUG VAN SCHAESBERG.

Onhoudbare toestand.

EEN OVERWEG-KWESTIE.

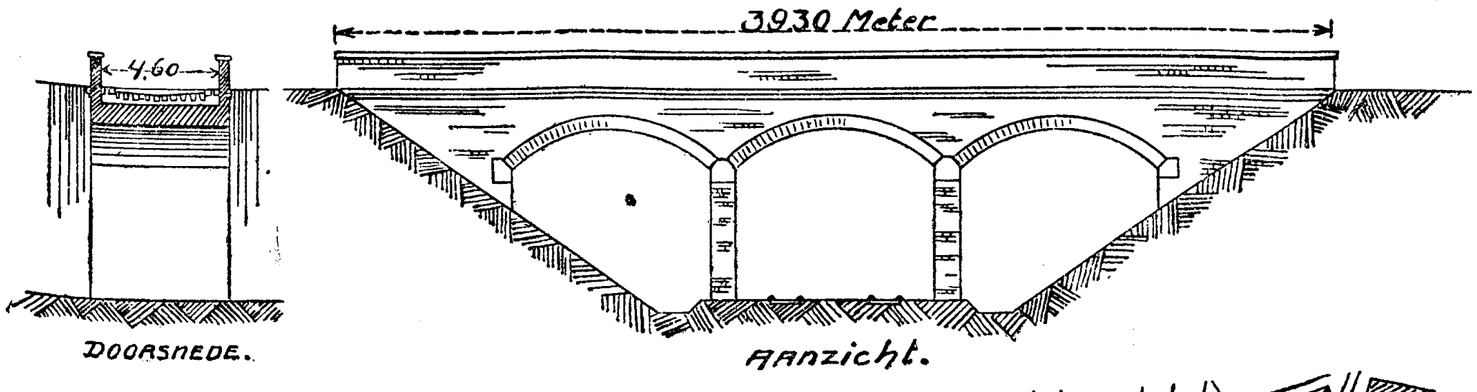

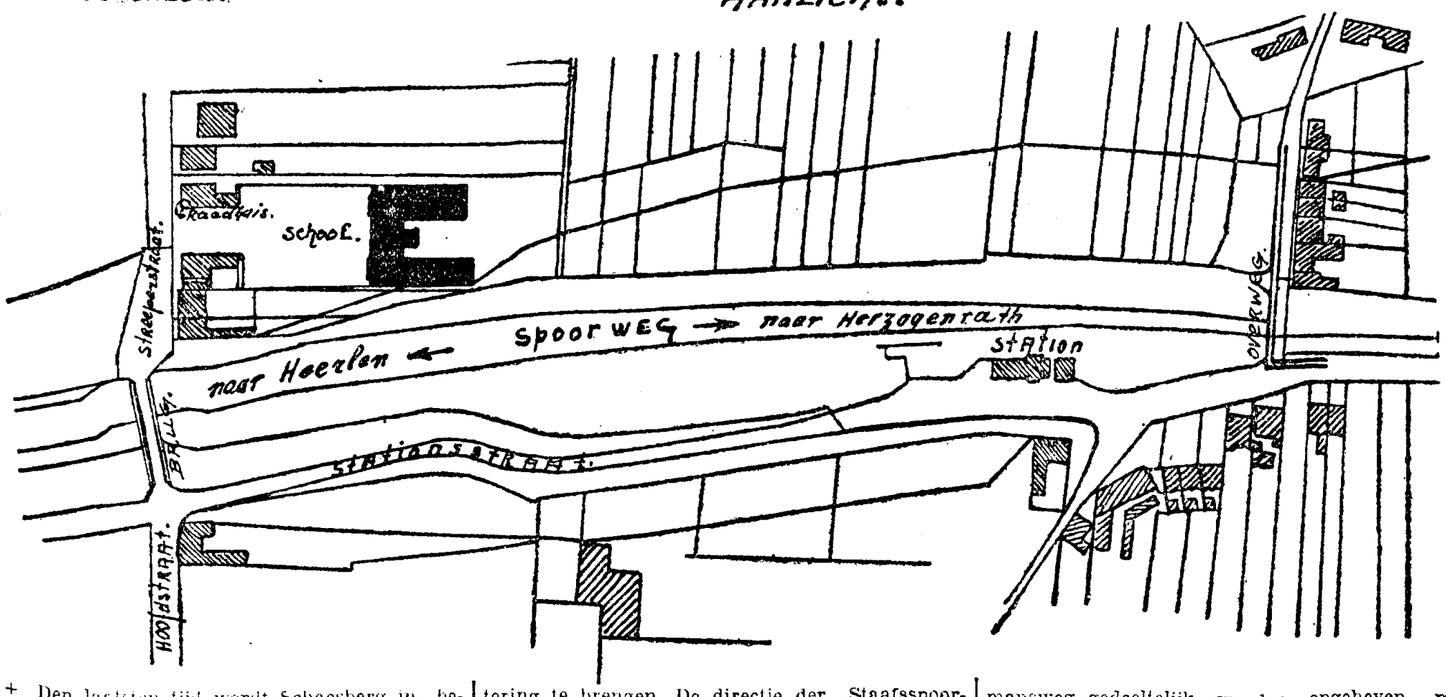

+ Den laatsten tijd wordt Schaesberg in beroering gebracht door eenige zaken, die in zeer nauw verband staan met de Staatsspoorwegen.

Vooreerst is daar de brug over de spoorlijn, die de gemeente Schaesberg in twee deelen splitst.

Deze ligt er nu reeds circa 30 jaar, sinds de Ned. Zuider Spoorweg Maatschappij den spoorweg Sittard—Herzogenrath heeft aangelegd.

Bij dit artikel zijn een tweetal teekeningen gevoegd waarop men een zij-aanzicht en een dwars profiel van de bewuste brug te zien krijgt. Deze brug is niet alleen voor de bewoners van Schaesberg, maar voor allen, die er gebruik van maken, een voortdurende ergernis.

Op de eerste plaats ligt ze niet in het verlengde der daarop uitkomende wegen, maar om de zaak zoo goedkoop mogelijk te maken, werd de brug rechthoekig op de spoorlijn geplaatst. Het verkeer ondervindt daardoor reeds eenige belemmering.

Verder is de brug zoo smal, dat maar één voertuig telkens kan passeeren. Zoodoende dient er de grootste voorzichtigheid betracht te worden. Vooral bij avond levert dat zeker gevaar op. Het ongerief, dat daardoor ontstaat, vertraagt het verkeer ernstig. Aan beide zijden van de brug ontstaan dientengevolge vrij geregeld opstoppingen.

Om de maat vol te maken, dient deze brug nog als waterafvoer voor een gedeelte van het water, dat van Nieuwenhagen door Schaesberg stroomt. Bij regenval loopt dan ook midden over de brug een beek, terwijl bij zwaren regenval de geheele brug, behoudens het trottoir (aan weerszijden ter breedte van een halven meter) blank staat.

En dat is dan de eenige verkeersweg, waarover den geheelen dag honderden vrachtwagens, autobussen, vrachtauto's en voetgangers moeten passeeren.

De voetgangers zijn er al heel erg aan toe. Wanneer ongelukkigerwijze een voertuig passeert, terwijl er zich een voetganger op bevindt, dan zit hij bij regenachtig weer van boven tot onder vol modder.

Aan beide zijden der brug liggen eenige scholen, zoodat ook de schoolkinderen dagelijks eenige malen dit gevaarlijke punt moeten passeeren.

Van gemeentewege zijn reeds herhaaldelijk pogingen aangewend om in dezen toestand verbetering te brengen. De directie der Staatsspoorwegen heeft er evenwel geen ooren naar. Schaesberg ligt heel ver van Utrecht. De spoorwegen zelf hebben er niet den minsten last van, en dus.... laat zitten wat zit. Het gemeentebestuur heeft geen moeite gespaard om verandering in den toestand te brengen, maar men klopte steeds aan doovemansdeuren.

Verwacht mag worden, dat aan onzen onhoudbaren toestand eindelijk een einde komt, bij den nieuwen aanleg en uitbreiding.

De brug is voor het moderne verkeer absoluut niet berekend, en het geheel vormt een onhoudbaren toestand, waarin noodzakelijk verandering dient te komen.

* * *

Naast deze brug, is er nog een andere aangelegenheid, waarover de bevolking van Schaesberg allerminst te spreken is.

Wanneer men het situatiekaartje bekijkt, dan ziet men geheel rechts den overweg over de spoorlijn bij den Dormansweg. Naast de gebrekkige verbinding tusschen de twee deelen van Schaesberg.

Bij notariëele akte, verleden voor notaris Van Wessem den 27 Juli 1894, verkocht de gemeente Schaesberg aan de Ned. Zuider Spoorweg Mij. diverse perceelen ten dienste van den aan te leggen spoorweg Sittard—Herzogenrath. Daarbij nam de Spoorweg Mij. de verplichting op zich om op hare kosten de communicatie te herstellen en de parallelwegen, overwegen en andere werken, welke waren aangewezen op de door de Regeering vastgestelde plannen van den spoorweg, te maken en onderhouden. Al deze werken zijn nader omschreven in het exploit van dagvaarding, den 5den Juni 1894 ten verzoeke van de Ned. Zuider Spoorweg Mij. door den deurwaarder Gemmeke te Heerlen aan de gemeente Schaesberg beteekend.

De Nederlandsche Spoorwegen zijn sinds dien in de rechten en verplichtingen der Zuider Spoorweg Mij getreden.

Onder de overwegen, waarvan in bovengenoemde akte sprake is, behoort ook de Dormansweg of Dormigsweg.

Sinds eenigen tijd zijn de plannen aanhangig, en binnenkort zal tot uitvoering worden overgegaan, tot verbreeding van den spoorweg bij Schaesberg. Tengevolge daarvan zal de Dormansweg gedeeltelijk worden opgeheven, met dien verstande, dat de overweg, die vroeger ook voor voertuigen was ingericht en 5 M. breed moest zijn, in de toekomst zal worden vervangen door een houten passeerl, uitsluitend voor voetgangers.

Gaat dat nu zoo maar?

Kunnen de Ned. Spoorwegen nu maar zonder meer een dergelijke overeenkomst verbreken?

Men sluit toch geen contract, om het bij de eerste de beste gelegenheid, dat het minder goed uit komt, als niet bestaande te beschouwen?

De bepalingen in die akte zijn maar voor één uitleg vatbaar, n.l. dat de Spoorwegen verplicht zijn den bestaanden overweg in stand te houden. Het is altijd een weg geweest voor rij- en voertuigen. Als zoodanig komt hij reeds voor op den ouden staat der openbare wegen en voetpaden van 1849. De willekeurige handelwijze der spoorwegen heeft in Schaesberg en omgeving veel kwaad bloed gezet. Het rechtsgevoel van het volk wordt er ernstig door gekwetst. Vooral ook omdat er voor de bevolking zulke groote nadeelen uit voortvloeien.

Verschillende gedeelten der gemeente worden op deze wijze verstoren van een behoorlijke verbinding. Die gedeelten worden zoodanig geïsoleerd, dat verdere ontwikkeling en uitbreiding aan die zijde gepaard zal gaan met groote bezwaren, die voor velen onoverkomelijk zijn.

Al het verkeer zal gelegd moeten worden over de gebrekkige en toch reeds overbelaste brug, hiervoren beschreven.

Voor de bewoners in de buurt van den overweg beteekent het een omweg van anderhalven K.M. d.w.z. twintig minuten gaans. Kortom, de bezwaren, aan het opheffen van deze brug verbonden, zijn zóó groot en zóó talrijk, dat de gemeente Schaesberg onder geen beding zich zal vereenigen met de opheffing van dezen overweg, zonder dat aan de groote bezwaren op afdoende wijze is tegemoet gekomen, en de moeilijkheden zijn opgelost. Nu reeds zullen de bezwaren zich doen gevoelen, maar bij verdere uitbreiding van Schaesberg zullen zij zich in nog meerdere mate voordoen.

Schaesberg zal dus moeten waken, voordat het te laat is.

UIT DE MIJNSTREEK.

Begrafenis Deken J. A. Lumens.

Allerzielendag welke reeds een weemoedige stemming schept, werd voor de parochianen van SCHINNEN nog droeviger doordat dien dag het stoffelijk overschot van hun hooggeachten oud deken den H. E. Heer J. A. Lumens op den met sneeuw bedekten doodenakker in de schaduw hunner parochiekerk aan den schoot der aarde werd toevertrouwd.

Wegens een ongeneeslijke kwaal zag deken Lumens zich enkele weken geleden, genoodzaakt ontslag te vragen als pastoor-deken van SCHINNEN en zocht herstel in het Sanatorium te HEERLEN. God beschikte echter anders en Vrijdag maakte de dood een einde aan zijn arbeidzaam leven.

Omstreeks tien uur kwam de lijkwagen met het stoffelijk overschot aan de Altaarstr. (Krekelberg) te SCHINNEN aan en werd voorafgegaan door de 2 fanfares van Puth, de schoolkinderen met onderwijzend personeel, het kerkelijk zangkoor, Maria-Congregatie, Derde Orde, St. Rochusbroederschap, gemeentebestuur, kerkmeesters en een vijftigtal eerw. geestelijken kerkwaarts geleid. Een zestal priesters droegen de baar de kerk binnen. Onder de vele geestelijken merkten we o.a. op Mgr. Mannens, Mgr. dr. Poels, dr. van Gils.

Na de Laudes, waaronder meerdere H. Missen aan de zijaltaren werden opgedragen, had de plechtige requiem mis plaats, opgedragen door Deken Packbier van Schinnen, geassisteerd door pastoor Kengen van Caberg (diaken), deken Jongen van Echt (sub-diaken) en pastoor Kreutzer van Vaals (presbyter-assistens).

De kerk was geheel met geloovigen gevuld en gedurende de mis naderden allen ten offer. Na de H. Mis hield Deken Packbier een treffende lijkrede, waarin hij in 't kort den levensloop van den overledene schetste welke een eenvoudige en harde werker was, een plichtbetrachtend priester, welke overal waar hij werkzaam was bij zijne parochianen bemind was; een priester met een kinderlijk rotsvast geloof, een bewaker der goede zeden, een sociale werker. Zelfs toen de ziekte hem reeds kwelde, werkte hij voort. Godsdienstige en sociale vereenigingen riep hij in 't leven. Schinnen vooral is groote dankbaarheid verschuldigd aan den overledene, hier vierde zijn onbaatzuchtige liefde triomfen, druk in het kerkbezoek, talrijk de H. Communiën, de liefde tot het H. Hart, tot Maria, tot den H. Jozef, werd door hem bevorderd. Hij was een vriend der armen, een stille weldoener, een vader dee ziektn. De gemeente werd aan den Koning Christus toegewijd, een patronaat, en bewaarschool opgericht. In zijn slotwoord wees de H. E. Heer Deken nog op het sterfbed van zijn voorganger en verzocht de parochianen den overledene in hunne gebeden te herdenken en zijne wijze lessen na te volgen.

Mgr. dr. Mannens verrichtte vervolgens de absoute waarna de begrafenis plaats had. Na de gebruikelijke gebeden hield dhr. Pyls, burgemeester der gemeente Schinnen eene korte toespraak waarin hij uiting gaf aan de gevoelens der inwoners van Schinnen welke slechts vijf jaar na den dood van Deken Thissen, thans weer voor het graf van diens opvolger staan. Deken Lumens was een ijvervolle zielenherder, welke de gevaren van onzen tijd en vooral voor de jeugd in onze mijnstreek zag. Een school en patronaat stichtte hij in deze parochie; tegenover den tijdgeest onzer dagen richtte hij eene Derde Orde op; de gemeente werd aan het H. Hart toegewijd bij de oprichting van het H. Hart-monument. Deken Lumens was trotsch dat het retraitehuis in zijne parochie lag. Door zijn priesterlijk leven stichtte hij zijne parochianen. Burgemeester Pyls verzocht allen aanwezigen den overledene, die in hun midden wenschte begraven te worden, in hunne gebeden te herdenken, zoodat Deken Lumens spoedig in het rijk van vrede moge opgenomen worden.

De beide fanfares speelden daarop een treurmarsch waarna allen onder diepen indruk den doodenakker vrelieten. Deken Lumens ruste in vrede.

Reclame-annonces.

Ruwe Huid

van Handen en Gelaat verzacht en geneest men zeer spoedig met

PUROL

Doos 30, Tube 80 ct.

HEERLEN.

UITVOERINGEN ZANGVEREENIGING „MIGNON".

De Zangvereeniging „Mignon" stelde haar winterprogramma vast. Besloten werd tot het geven van meerdere concerten waarvoor o.a. reeds de medewerking is verzekerd van dhr. H. Cremers cellist 1e prijs Gouden medaille conservatorium te Luik, Mej. Klanke, sopraan concertzangeres te Aken en Mej. E. Bertram, als concertzangeres te Keulen. Op het eerste concert, dat zal plaats hebben op Zondag 12 December a.s., zullen door de vereeniging verschillende verplichte koren gezongen worden van den in Augustus j.l. gehouden zangwedstrijd. Voor Januari 1927 staat een feestavond met bal op 't programma. De kunstlievende leden hebben voor alle uitvoeringen vrijen toegang.

VOLKSVOORSTELLING.

Zondag 7 Nov. geeft het Kath. Tooneel uit Hasselt (B.) een voorstelling met 't welbekende treurvernemen bestaat voor 't stuk dat enkele jaren geleden in 't Openluchttheater werd vertoond, een zeer groote belangstelling.

SITTARD.

VEEL LIEFHEBBERS.

Voor de betrekking van directeur der op te richten gemeentelijke en districtsarbeidsbeurs hebben zich in totaal 160 liefhebbers aangemeld.

BROEKSITTARD. — Ontslagname. — Naar we vernemen zal onze Z. E. Heer Pastoor M.M.J Verbeek tegen Januari a.s. ontslag aanvragen als pastoor dezer parochie waar hij sinds 1905 als pastoor werkzaam is. Pastoor Verbeek zal zich rustend te Sittard vestigen.

MUNSTERGELEEN. — Ongeluk. In de timmerfabriek van Sch. alhier had de timmergezel L. G. het ongeluk met zijn vingers tusschen de schaaf te komen waardoor van twee vingers een gedeelte werd afgerukt.

MUNSTERGELEEN-WINTERAAK. — Groote schade door den sneeuw. Van Zondag op Maandag nacht is in deze gemeente veel schade aan de fruitboomen ontstaan en het gehucht Winteraak het meeste door den zwaren last der sneeuw die op de nog niet ontbladerde boomen drukte zijn in alle boomgaarden takken afgebroken ja zelfs zoo erg dat er heele boomen uit elkaar gescheurd zijn en heel wat fruitboomen door den grooten last omvergevallen. Verschillende landbouwers waren al vroeg in den morgen bezig met het afschudden der sneeuw van de fruitboomen. De schade is niet te schatten.

Reclame-annonces

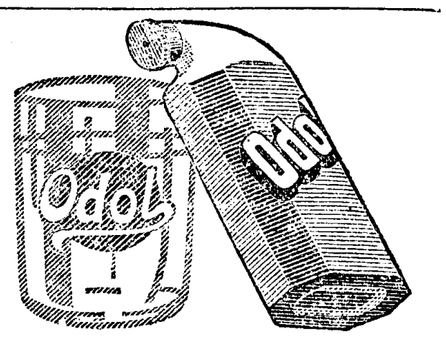

Dagelijksche mond- en tandenverzorging met Odol is de grondslag voor mooie en gezonde tanden. De smaak van het Odol is heerlijk verfrisschend. 7768

UIT ZUID-LIMBURG

CADIER EN KEER. — Sneeuwschade. De sneeuwval van Zondag op Maandag heeft in vele boomgaarden groote schade aangericht. De meeste boomen welke nog met hun zomerkleed getooid zijn konden de zware sneeuwvracht niet dragen. In bijna alle boomgaarden liggen boomen om of zijn zware takken gebroken. Zelfs de sterke eikenboomen op den rijksweg bleken niet bestand tegen zoo'n onverwachte sneeuwvracht zoodat vele takken overknapten en sommigen zelfs niets overhielden dan een kalen stam en eenige gebroken takken.

GULPEN. — Vermist. — De familie A. alhier kreeg van uit Utrecht bericht, dat hun 22-jarige zoon J.A. student in de medicijnen van af de vorige week Dinsdag vermist werd, tot nu toe staat men nog steeds in 't bange ongekende.

GULPEN. — Winterconcert. — De harmonie alhier heeft haar eerste winterconcert gehouden. Niettegenstaande 't zeer slechte weder was de opkomst bevredigend te noemen.

Met „The Gladiator's Farewell"-marsch werd 't concert geopend, en de verschillende nummers werden op onberispelijke wijze uitgevoerd. Bijzonder viel in den smaak L'étoile du soir, Un rêve de mon pays. De solisten kweten zich uitstekend van hun taak en hadden veel bijval. Het tooneel „De Mexicaansche Zilvermijn" had veel bijval. De pauzen werden echter te lang genomen.

OOST-EIJSDEN

Zooals de L.K. gemeld heeft is een drietal weken geleden Rector Rosier als rector van de nieuw te stichten R.K. Kerk plechtig geïnstalleerd.

Thans kan men reeds zien van hoe groot belang het was, dat in Oost-Maarland eene nieuwe kerk gebouwd werd, immers tal van personen wonen dagelijks het H. Misoffer bij in de school der Eerwaarde Zusters Ursulinen, geheel belangeloos afgestaan, om den Weled. Rector te steunen, in zijne nieuwe taak om voor den winter 1927 een nieuwe kerk te bouwen. Hierdoor worden de kosten van eene hulpkerk vermeden, hetgeen in de duizenden guldens zou loopen.

OOST-EIJSDEN. — In de knel. — Wegens het snel stijgen der Maas werden hier eenige perceelen van den paardenhandelaar K. ingesloten, en moesten deze door het water worden weggehaald hetgeen nog al moeilijkheden meebracht.

MEERSSEN. — Hoog water. — Voor de vierde maal in den loop van dit jaar is de rivier de Geul alhier — tengevolge van den veeluldigen, aanhoudenden regen, buiten hare oevers getreden, hetwelk een treurigen aanblik geeft. — vooral als men daar moet zien, dat een aantal koeien in de met veel water ondergeloopen weide aanwezig zijn.

MEERSSEN. — Oranje Nassau-orde. Alhier had ten huize van Ds. Huiskamp de uitreiking plaats aan dhr. J. Pellaert der hem door H. M. de Koningin toegekende eere-medaille in zilver, verbonden aan de Oranje-Nassau orde. Meerssens Harmonie luisterde deze feestelijkheid op. Burgemeester Visschers, feliciteerde in welgekozen bewoordingen den geridderde en spelde hem de medaille op de borst.

MEERSSEN. — Geen schuld. Door het ingesteld uitgebreid politie-onderzoek, naar aanleiding der overrijding door de autobus van dhr. K. te Beek van den arbeider J. W. alhier, en waarbij deze laatste het leven verloor, is komen vast te staan dat den chauffeur geen schuld treft

UIT MIDDEN-LIMBURG

WATERBERICHTEN.

Men meldt ons uit ROERMOND Dinsdagavond, dat daar in de omgeving in de Maasvallei de boeren hun vee in veiligheid hebben gebracht. De Weerd is geïsoleerd. Het verkeer wordt per roeiboot gaande gehouden op HORN.

Om in de toekomst de groote last en de vele onkosten, die voorheen het in veiligheid brengen van de koeien met zich brachten, te voorkomen, heeft het gemeentebestuur in de boerderij van dhr. E. van Herpen een noodstal gebouwd. Deze stal, die geheel van beton is opgetrokken, biedt plaats voor 25 runderen.

Hij is gebouwd op een peil van 21,40 meter. De hoogst bereikte stand van het water (1926) ter plaatse is 21,65 meter, zoodat de vluchtstal ruim voldoende veiligheid biedt. Het is voor de bewoners een groote tegemoetkoming.

Bij ons bezoek ter plaatse werd ons nog met vreugde de komst van het electrisch licht aangemeld. Echter één bezwaar werd er geopperd, dat ons niet ongegrond voorkomt. Het moet nl. in het plan liggen de electrische geleiding bovengrond te maken.

Dit kan bij den periodiek terugkeerenden hoogen waterstand gevaar opleveren voor aanraking bij het varen in de bootea. Een oodergroodsche leiding wart veiliger.

Toen we in oe mistroostige schemeravond over het kille water terugvoeren, wies het nog steeds, doch men verwachtte, dat in den loop van den nacht de was tot stilstand zal komen.

De steenfabriek van dhr. Evers nabij de Maasbrug loopt groot gevaar van overstrooming. Wij zagen de arbeiders bezig met het opwerpen van dammen. Kom; het water aan de steenhoopen, dan gaan 80,000 steenen verloren.

Met spanning gaat men hier den nacht in.

THORN. — Leesbibliotheek. Alhier is in een vertrek van het R. K. Jongenspatronaat de parochiale leesbibliotheek geopend. Er zijn weer een aantal nieuwe boeken aangeschaft.

STRAMPROY. Onder den hamer. Op 9 November a.s. zal het voormalige gebouw der coöp. stoomzuivelfabriek verkocht worden. Naar vernomen wordt bestaan er plannen om het gebouw in te richten voor een coöp. electrische meelmolen.

STRAMPROY. — Bevorderd. Onze oud-dorpsgenoot pastoor J. Maes te Bardo in Tunis Noord-Afrika is bevorderd tot pastoor-deken in zijn vorige standplaats.

BEESEL. — Kruisverbond. In een door het Kruisverbond alhier op aanstaanden Zondag 7 November te houden vergadering zal de Eerwaarde Adviseur, kapelaan J. Stevens, een lezing houden over het onderwerp: „De Heilige Franciscus en de onthouding."

BEESEL. — Electrische kracht. De laatste weken wordt er vanwege het bedrijf en ook door de politie een zeer strenge controle uitgeoefend op de naleving van het verbod, d.a. alle krachtstroomverbruikers is opgelegd, om in de z.g. spêruren, die op groote plakkaten bij de meters zijn aangegeven, niet van den electrischen stroom gebruik te maken. Alle krachtstroomverbruikers, die geen sperklok hebben, en dit zijn de aangeslotenen beneden 3 P.K., hebben zich contractueel hiertoe onder zware boete en onder verplichting om bovendien de aan het bedrijf, naar het oordeel van de directie, veroorzaakte schade op eerste aanzegging te vergoeden. De controle is een gevolg van de abnormaal hooge meteraanwijzingen van het avond-maximum, den laatsten tijd te Beesel geconstateerd. Dit maximum staat sinds Augustus op méér dan het dubbele van vorige jaren (een meerdere uitgave van ruim f 1000.— per jaar) terwijl het getal aansluitingen te Beesel ongeveer gelijk is gebleven aan voorheen. Ook het stroomverlies is tot nu toe hooger dan verleden jaar. Thans is er een registreerend meter geplaatst en zal worden nagegaan of de vaste meters goed zijn of dat er een kortsluiting of andere fout in het net zit. Ofschoon pas de laatste maanden de aanwijzingen zeer hoog zijn dateeren de wisselvallige aanwijzingen reeds vanaf den watersnood toen een groot gedeelte van Beesel onder water heeft gestaan.

REUVER. — Kiesvereeniging. De katholieke kiezers, die aan de vanwege de R. K. kiesvereeniging in Januari te houden stemming, voor candidaten der Provinciale Staten van Limburg, willen deelnemen moeten zich vóór 1 December e.k. bij een der bestuursleden als lid der R.K. Kiesvereeniging opgeven. Er zal streng de hand aan worden gehouden dat zij, die na 1 December lid worden niet aan de stemming deelnemen

KERKNIEUWS.

NIEUW VERZOEK OM BEATIFICATIE — VAN JIUS X

De deelnemers aan het generaal kapittel van de Congregatie der Missionarissen van het H. Hart, uit alle deelen der wereld hier bijeengekomen, hebben aan Z. H. den Paus een schrijven gezonden, waarin om een spoedige zaligverklaring van Paus Pius X z.g. verzocht wordt.

RECHTZAKEN.

RECHTBANK MAASTRICHT.

TE VEEL HAAST IN DE MIJNEN.

Op 31 Juni waren te Lutterade in de mijn Maurits een paar arbeiders in een mijngang bezig met het laden van wagens. Toen er een geladen was, liet men hem even staan, om een ander te vullen, zonder 'm vast te zetten.

De geladen wagen ging er plotseling van tusschen uit, de helling af en voordat er gewaarschuwd kon worden, zaten een paar mijnwerkers, Cox uit Maasniel en Bakker uit Geleen tusschen dien wagen en een kolentrein. De eerste had een bekkenbreuk, de ander een kniefractuur.

Voor de rechtbank te Maastricht had zich nu te verantwoorden de houder Aug. Gr. die de voorman der groep was geweest en verantwoordelijk werd gesteld, dat hij den wagen niet had vast laten zetten, ofschoon de mijngang helde.

Verdachte en zijn medewerkers verklaarden, dat zij op die plaats de wagens altijd zoo neerzetten.

Aan een der getuigen vroeg mr. Koderitsch: Waarom werken jullie zoo vlug?

— Wij wilden nog een wagen vol hebben.

— Juist, dat is 't. Gewoon geldmakerij en de veiligheidsvoorschriften komen dan op de tweede plaats.

In zijn requisitoir wees hij erop, hoe de rechtbank hier staat voor 'n geval, hoe de arbeiders zelf schuld zijn aan veelvuldig voorkomende mijnongevallen. Van de voorschriften trekken ze zich niets aan, als ze maar zoo veel mogelijk kunnen verdienen. Het systeem deugt niet.

Waar verdachte het meest gevoelig lijkt voor geld vroeg spr. een boete van f 100 of 50 dagen hechtenis.

HAD DE AGENT GESLAGEN?

De „mishandelde" zelf was dronken geweest.

In den nacht van 26 op 27 Juni surveilleerden twee paar agenten op den Kanaaldijk en kregen het daar bij „den Rooien Haan" aan den stok met een man.

Voor dat geval stond de politie-agent D. van Maastricht terecht onder verdenking van mishandeling.

Het liep tamelijk door elkaar. Er waren getuigen, die slaan en stompen door den agent hadden gezien, maar er waren er meer, die dit ontkenden, ofschoon ze er bij hadden gestaan.

De „mishandelde" zekere C. scheen dronken geweest te zijn. Men had hem een smak zien maken met zijn fiets, men had hem tegen de politie hooren opscheppen: „'t Is een flinke van de politie, die mij inbrengt!" enz. Alleen om tactische redenen en omdat omstaanders op zich namen den opgewonden man thuis te brengen, was C. niet in de doos gestopt. Hij was nog terug gekomen en had met zijn fiets gegooid.

De agenten hadden hem toen wel in zijn kraag gevat, maar hem later toch aan zijn begeleiders overgegeven.

Het O.M. requireerde vrijspraak.

De verdediger mr. Alting van Geusau keerde de rollen om en meende te mogen concludeeren, dat de verdachte niets dan zijn plicht had gedaan, zeer bezadigd was opgetreden, dat de aanklager integendeel dronken was geweest, met zijn fiets had gegooid en de politie uitgedaagd.

DE INBRAKEN IN SPAUBEEK.

2 jaar gevangenisstraf.

Dinsdag veroordeelde de rechtbank M. L. A. R. en J. J. H. wegens diefstal in vereeniging in de omgeving van SPAUBEEK ieder tot 2 jaar gevangenisstraf

De eisch was 6 jaar

DE NIEUWE KERK TE SCHIMMERT.

Schimmert neemt 'n geheel eenige plaats in op 't Zuid-Limburgsche hoogplateau.

In 't midden gelegen, dominneert het des te sterker, omdat de meeste belangrijke plaatsen, zooals Heerlen, Valkenburg, Houthem, Meerssen, Schinnen, Nuth, Beek en Spaubeek in de dalen gelegen zij.

Ook als centrum van groote boerderijen neemt Schimmert 'n eigenaardige plaats in.

Dat 'n paar minder gelukkig gevormde luchtsilhouetten van kloosterbouwen dat aanzicht op afstand bederven, moeten we op rekening schrijven van 'n vorige eeuw. De ontwikkelende boomgroei kan allengs verbetering brengen in dien misstand.

Toen in Schimmert zich al sinds jaren de behoefte deed gevoelen voor den bouw eener nieuwe kerk, heeft de ZeerEerw. herder met veel overleg zijn gedachte gericht op 'n geschikten aanleg, die op 't te ontruimen oude kerkhof mogelijk zou zijn, terwijl de nieuwbouw naast de oude komende, een noodkerk overbodig zou zijn.

Met groote juistheid had Z.Eerw. afgepast, dat 'n schip van 10 M. met zijbeuken van 7 M. en 'n transept van 11 50 M. lengte nog te plaatsen was, terwijl het priesterkoor 10 M. lang, dan al dicht bij de pastorie zou naderen. De geheele kerk is inwendig lang 50 M. zonder toren.

Als aan St. Remigius 'n heiligdom moet worden gewijd, denkt hij vanzelve aan de prachtige St. Remigius parochiekerk te Reims. Een keurig bouwwerk uit de 13e eeuw.

Met die gegevens voor oogen, kreeg de Architect opdracht om 'n plan uit te werken.

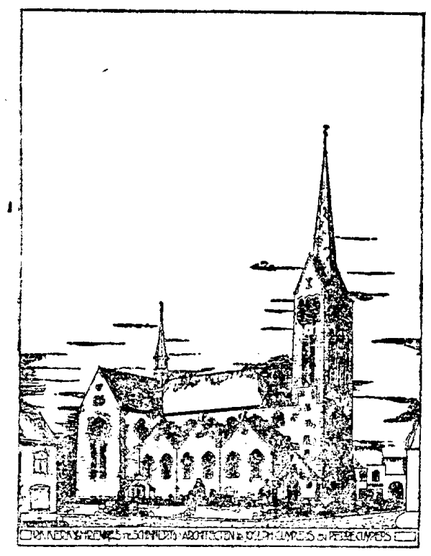

Daarbij werden nog de volgende idealen voorgesteld: De kruisvorm zal in den aanleg van den bouw en in de hoofdlijn van 't dak duidelijk spreken, en ook van schip en transept.

De materialen van de omgeving, die het meest monumentaal aanzien geven, zullen worden gebezigd, dus de Niveller zandsteen, waarvan de oude Rolducsche Abdij met kerk in de XIIe eeuw werd gebouwd, voor 't uitwendige en de pijlers en onderbouw inwendig, verder de Gemeiner mergelsteen voor den verderen opbouw van bogen, muren en gewelven.

Tusschen deze twee materialen vormen de goed doorbakken brikken uit het dal van de Geleenbeek een soliede kern.

Nu deze bouw zulke belangrijke afmetingen verkreeg, dat hij zich veel boven de omgevende woningen enz. verheft, kan de natuursteen aan de buitenmuren zonder fijne bewerking, maar in ruwe blokken worden opgestapeld, waardoor de uitgebreide muurvlakken een levendig aanzien verkrijgen; de muren zullen daardoor in enkele jaren een schoonen toon kunnen hebben, aansluitend in de landelijke omgeving.

Inwendig daarentegen werd zoowel de zandsteen der zuilen als de mergel der muren geheel vlak bewerkt; en hoezeer de meester-steenhouwer in mergel bij de vele herstellingswerken in Maastricht zijn vak heeft geleerd, wordt wel bewezen door de kundige uitvoering der gewelven, die zonder ribben zijn gemaakt.

Bij 't binnentreden door 't torenportaal overziet men de geheele groote ruimte, die helder verlicht de fijne goudtint heeft van den mergel, welke niet onderbroken is. De vrijstaande en ook de ingemetselde pijlers of ook beeren (contraforten) evenals de buitenmuur zijn opgetrokken in Nivelzandsteen met witte en goudgele nuanceering; de ruwe beitelslag geeft 'n indruk van stevigheid, die goed aandoet.

Het al te heldere licht, dat door de hooggeplaatste vensters binnenvalt, moge in volgende jaren voor en na nog worden getemperd door een schoon mozaïek van rijkkleurig glas, waarvoor de artisten langs de Maas gemakkelijk worden gevonden.

Uitwendig zijn de hoofdmuren door zoo min mogelijk architectonische geleidingen onderbroken Het geheel is daardoor overziehelijk en wil in den landelijken toon blijven Daartoe zijn de Nivelsteiner blokken ook ruw gelaten, en alleen langs de voegen vlak bewerkt om zuiver op elkander te passen Het ruwe vlak der muren, door de onregelmatige voegen van den natuursteen in tegenstelling met de lichtere hoogerop, geven een optrisschende tegenstelling met de vlakke en zuiver gemetselde baksteenmuurtjes, die aan kleine bouwwerken goed van pas zijn, maar in deze omgeving voor dit gebouw ongewenscht zouden zijn

Ook scherpe hoeken zijn vermeden; en waar de hoofdingang in de diepe torenmuur is gespaard, werden de kantblokken bij de afronding tevens met een zeer simpel spel van licht en schaduw bewerkt, — om aan te duiden — dat de kerkdeur voor de parochianen de hoogste geestelijke waarde in dit leven vertegenwoordigt.

De toren is niet vierkant, maar om de breedte van 10 M. over het middenschip geheel te sluiten, langwerpig in plan Dit geeft aanleiding tot de vorming van een eigendommelijke doorzichtige galerij voor de klokken hoog boven de omgeving.

En wie zich de moeite getroost de wenteltrap tot daarboven te beklimmen, zal daar een reeks heerlijke tafereelen door de zware pijlers van bogen omlijst, zien waardoor hij Zuid-Limburg weer eens op andere manieren leert kennen, niet ongelijk aan de waarneming van den vliegenier.

Uit het zadeldak dat den toren bedekt, groeit nog een slanke overhoeks geplaatste spits op, die dank zij de krachtige medewerking der Burgelijke gemeente, het kruis 61 M. boven de omgevende terreinen verheft.

Het is alsof de bouwmeesters bezorgd zijn geweest om vooral niet in herhaling te vallen van het type toren en kerk van Beek ongeveer 20 jaar geleden door denzelfden ontwerper uitgevoerd. Immers deze, ook in natuursteen uitwendig opgetrokken, heeft de normale vierkante spits met romaansche booggalerij op losse ronde zuiltjes.

Voor afwisseling in vorm en aanleg werd in de laatste jaren wel door verschillende jongere architecten bij de stichting van kerken in het zuiden onzer provincie gezorgd.

Zoo is Schimmert ongeveer door geheel of gedeeltelijk nieuwe kerken te Hoensbroek, Spaubeek, Munstergeleen omgeven, die allen weer een eigen type vertegenwoordigen, en waarbij we niet eerst een cursus van kunstgeschiedenis behoeven te volgen, om de eigenschappen op prijs te leeren stellen.

De dakbedekking geschiedde met zilvergrijze pannen, die met den roomkleurigen Nivelsteen een rustige tegenstelling vormen, zoowel van toon als van gegroefd en bewerkt oppervlak.

Wij mogen natuurlijk niet nalaten onze waardeering te uiten ten opzichte van den architect Ir. Joseph Cuypers te Roermond, door wiens kunstenaars-talent deze weidsche tempel is verrezen, die nog bij verre nagelachten zal getuigen van den kunstzin des ontwerpers.

Ook de opzichter G. Huis in 't Veld, thans Gemeente-opzichter te Haaksbergen, verdient 'n oprecht woord van lof, omdat onder diens dagelijksche kundige leiding 't werk in allen deele correct werd uitgevoerd. En de aannemers Jac. Turlings en zonen te Echt verdienen onze hulde. Deze kerk is 'n waardig bouwwerk in de reeks van bouwwerken door deze heeren reeds voltooid. Tot volle tevredenheid van iedereen hebben zij 't werk opgeleverd. 'n Knap werk!

Moeten wij, parochianen van Schimmert dan ook niet dankbaar zijn jegens onzen herder en diens medehelper, die hun beste krachten wijden aan het tot stand komen van dit huis Gods, de trots van Schimmert?

Deze week is gearriveerd 'n prachtig kruisbeeld, hoog plm. 5 Meter, uit 't atelier van Gebrs. Ramakers te Geleen. Dit prachtig kunststuk doet den vervaardiger waarlijk eer aan. Het zal worden geplaatst boven de communiebank en zal 'n waardig sieraad zijn van onzen grootschen tempel. Den milden gever past zeker 'n woord van dank.

In 't middenschip zijn nieuwe banken geplaatst vervaardigd in 't atelier Soons alhier.

Reeds is 'n flinke som geschonken voor 'n nieuw altaar.

Dezen zomer werd eveneens een kostbaar gouden monstrans geschonken en nu weer een nieuw ciborie.

Een torenuurwerk is een geschenk van de jonkheid der parochie en een nieuwe klok verbreidt reeds haar galmen over dorp en veld.

De parochianen van Schimmert zijn nu met recht trotsch op hun kerk, waarvoor zij zich zoo vele financieele offers getroostten, terwijl zij tijdens den bouw krachtig medehielpen door het verrichten van allerlei hand- en spandiensten.

Met verlangen, zien zij thans uit naar den dag, waarop hun beminde Bisschop hun kerk tot „Huis Gods" zal wijden.

Ongetwijfeld zullen zij ook verder hun Herder bij de meubileering der kerk krachtig steunen en zal deze er een eer in stellen er voor te waken, dat die meubileering geschiedt in harmonie met het monumentale gebouw.

Reclame-annonces.

Poeders A.M.

Kiespijn- Hoofdpijn- Maag- Rheumatiek- Hoest- Griep Influenza- Zenuwhoofdpijn- Verkoudheidspoeders. 1 doosjes van 6 stuks 45 ct. Bij de goede drogisten Op elke poeder staat A M. Let hieron Losse poeders

INGEZONDEN.

BUITEN VERANTWOORDELIJKHEID DER REDACTIE.

NATIONAAL TEHUIS „LUCTOR ET EMERGO".

(Ik worstel en overwin).

Steller dezes komt tot U als directeur van het Koninklijk goedgekeurde Nationaal Tehuis „Luctor et Emergo" Muchterstraat 17—19—22 Nijmegen om U aan te bevelen een Collecte die met goedkeuring van Burgemeester en Wethouders der gemeente Heerlen zal gehouden worden op Donderdag 4, Vrijdag 5 en Zaterdag 6 Nov. a.s.

„Alweer een collecte?!" hoor ik U zeggen en nog wel van buiten de stad. Zeker, doch vergeet hierbij niet, dat ons Tehuis nationaal is, dat in ons Tehuis worden opgenomen arme zwervers, dakloozen en reclassanten uit geheel ons land; bij ons worden opgenomen mannen, die geen dak meer boven hun hoofd hebben, geen steen waarop zij het moede hoofd kunnen neerleggen. Het zijn dus de armsten onder de armen.

Zoudt U, geachte Gemeentenaren van Heerlen, daarvoor niet iets willen afzonderen? Ik vraag het U beleefd in gemoede en twijfel er niet aan, of, nu U weet waarom het gaat, doet U het zeker.

Wanneer onze Collectanten dezer dagen, voorzien van een gesloten busje en om den linker arm een oranje-witten band, waarop de naam „Luctor et Emergo", aan Uw deur komen, ach stuur hen dan niet weg zonder iets, doch geeft naar Uw krachten. U steunt een Tehuis, dat zeer arm is, en dat Uw hulp zoozeer van noode heeft.

Ons Tehuis toch is een rustige haven voor hen die schipbreuk leden op de woelige wereldzee, in ons Tehuis wordt het verlaten vak weder ter hand genomen. Wij hebben onze smidse, onze timmermans- en schilderswerkplaatsen, onze kleer- en schoenmakerijen, onze mattenmakerij, wasscherij enz. En wanneer iemand geen bepaalde vakkennis heeft, dan kan hij nuttig zijn achter het buffet van ons geheelonthouderslogement, wordt hij uitgezonden op dienstverrichting of kan zijn koopmansgeest uitvieren, leurend met wagens vol huishoudelijke artikelen.

Wij werken hard, en trachten ons zooveel mogelijk uit eigen productie te helpen, doch onmogelijk is het ons Tehuis in stand te houden zonder financieele hulp van buiten. Daarom doe ik een dringend en beleefd beroep op U „HELPT ONS".

Moge het ons dan gegeven zijn, dat wij na deze driedaagsche collecte voldaan en dankbaar kunnen huiswaarts keeren, met groote blijdschap der zoo rijkelijk geschonken giften der Gemeentenaren van Heerlen.

Zoo zij het.

A. H. JANSSEN, Directeur
Nat. Tehuis „Luctor et Emergo".

SPORT.

LIMB. VOETBALBOND.

Wegens de vele regens der laatste dagen zijn bijna alle wedstrijden wegens terreinafkeuring niet doorgegaan.

Alleen de wedstrijd St. Odiliënberg—Tegelen vond doorgang en eindigde in een gelijk spel 1—1.

De jongens van Meeuwissen, hebben de 6—0 nederlaag in Tegelen dus goedgemaakt, ondanks het feit, dat er met 3 invallers werd gespeeld.

* * *

De Vereenigingen Banholt-Mheer en Belfeld zijn alsnog tot den Limb. Voetbalbond toegelaten, terwijl de Ver. „Minor" te Nuth thans definitieve toezegging heeft gedaan in den L.V.B. te zullen uitkomen.

VEEMARKT MAASTRICHT.

Dinsdag 2 November.

80 runderen, 40 kalveren, 280 biggen.

Runderen handel kalm, 90, 82, 60 per kilo geslacht. Kalveren, handel beter. 1.60—1.20 per kilo geslacht, nuchtere kalveren 15—22 gld. stuk. Biggen 5—9 en 10—16 gld. stuk. Schrammen 25—32 gld stuk.

ADVERTENTIEN.

FRANSCH-ENGELSCH

Mondel. en Schrift. Opl. ex.: Mercurius, L.O., M.O. **R. LAFONT**, Leeraar M. O. en Handelscorr., TH. SCHAEPKENSSTRAAT 11, MAASTRICHT.

DOOFHEID.

Oorsuizingen, ronkingen, hardhoorigheid.

Deze pijnlijke en onverdraaglijke kwalen, wanhoop voor deze die er van aangedaan zijn, verdwijnen ras, onder de gezamenlijke werking van den Electrieke **Tympano Masseur** van **Doctor MOUNIER** en de oorprothesis van den vermaarden specialiteit gehoormeester, M. Arteaga, 8 rue de Pavie 8, Brussel, die zonder heelkundige bewerking, zonder dragen en zonder uw werk te verlaten kan u doen hooren en uw orgaan heraanleeren.

M. ARTEAGA zal op doorreis zijn en gratis de bewijsvoering zijner methode doen van 8 tot 4 uur:
te MAESEYCK : 5 Nov. Hotel du chemin de fer;
te VISE 10 Nov. Café de la Gare ;
te TONGEREN : 11 Nov. Hotel Central. 7785
te BILSEN : 17 Nov. Hotel De Slagmolen.

Koperen **zuig- en perspomp** en looden **zuigpomp** te koop met looden buizen. Adres : Brouwerij „De Valk", Valkenburg. 7772

Huwelijk. Landheer, R.K., alleenst., bestud. vrijgez. zoekt langs dezen weg kennismaking met dito neder. gefortuneerde dame, van om de 50 jaar. Br. onder no. 7774 bur. dezer.

Te koop een mooi **schoothondje**, ree-pinchertje (rekel). Adres onder no. 7782 Bijkant. Limb. Koerier Heerlen.

Bon torpedo Ford a vendre, bas prix. S'adresser à M. Peclers, rue Chéri 7 à Liége Belgique. 7769

Te huur gevraagd een **graanmaalderij met woonhuis**, welk een burger bestaan oplevert. Ook genegen te reizen of als meesterknecht op te treden in cooperatie of graanmagazijn. Br.fr. bureau dezer onder no. 7793

Te koop: het in aanbouw zijnd **hoekpand**, gelegen Glacisweg en St. Monulphusweg Maastricht St. Pieter, bijzonder gunstig gelegen voor winkelbedrijf en als zoodanig met eigenaar te overleggen tot verbouwing. Adres : M Cornelussen, aannemer, Batterijstraat 9, Maastricht. 6592

Te koop: Een nieuw solied gebouwde **middenstandswoning**, gelegen te Maastricht-St. Pieter, Glacisweg, aanstonds te aanvaarden. Adres M. Cornelussen, aannemer, Batterijstr. 9 Maastricht. 6593

Kwartier te huur, voor 1 Jan. Te bezichtigen Maandag en Woensdag van 2—4 uur. Adres Battalaan 47, Wijk-Maastricht. 7153

Manufacturen-Magazijn
H. HUPPERTS-HOUBEN,
Dorpstraat, GULPEN.

Het voordeeligste en meest gesorteerde adres voor Gulpen en omstreken.

Steeds groote voorraad in alle courante Manufacturen, Zijden, Wollen en Katoenen Fantasiestoffen, Dames-, Kinder- en Heerenconfectie, Damesvesten, Heeren- en Kindertricots, Tricotpakjes en Kleedjes, alle soorten Wollen en Katoenen Ondergoederen, Katoenen, Wollen en Gestikte Dekens, Kousen, Sokken, Sajetten, Corsets, Dames- en Heeren-Modeartikelen enz. enz.

Bijzondere aanbiedingen in alle soorten werkmanskleeding als broeken, jassen, jekkers (joppen) **Gebreide Wollen Jassen, zware Sokken enz.**

Speciaal adres voor alle soorten Bébé- en Luierartikelen.

KLEEDING NAAR MAAT.

ATTENTIE.

Daar onze zaak binnen eenigen tijd zal overgeplaatst worden, zullen alle goederen tegen veel verminderde prijzen worden opgeruimd. 7764

* * Door het verbindend worden der eenige uitdeelingslijst is het faillissement van J B. BROUWERS-BRAUN, winkelier te Heerlen, geëindigd.

De curator,
Mr. F. MARRES,
Heerlen, Geleenstraat 33.
7794

EERSTE HYPOTHEEK
GROOT f 60.000 GEVRAAGD

op groot nieuw hotel, ter waarde van R.M. 360.000.—, gelegen in I rangs badplaats in Duitschland.

Aanb. met opgaaf van verl. intrest aan : Wed. C. Tamberg, Bad Neuenahr (Rheinland). 7786

Draag geen Breukband !

Na dertigjarige ondervinding heb ik een Breukverband-apparaat voor mannen, vrouwen en kinderen gemaakt hetwelk een breuk geneest,

IK ZEND HET OP PROEF !

Indien U bijna alles beproefd hebt, kom dan tot mij. Waar anderen gefaald hebben, daar heb ik mijn grootste succes gehad. Zend onderstaande coupon heden en ik zal u gratis mijn geill. boek over breuken en hare genezing toezenden, waarin ook mijn Breukverband-Apparaat is afgebeeld met de prijzen, ook de namen van vele personen, die het beproefd hebben en hoogst dankbaar zijn. Het geeft directe verlichting, wanneer al het andere niets hielp. Denk er wel aan, dat ik geen zalven, geen harnassen en geen leugens gebruik. Ik maar

Dit is C. E. BROOKS, die reeds meer dan 30 jaren breuken geneest. Indien breuklijdende, schrijf hem dan nog heden.

het volgens Uw maat en zend het U toe met absoluten waarborg, dat het U voldoen zal, of ik zend u het geld terug. Ik heb den prijs zoo laag mogelijk gesteld, zoodat rijk of arm het koopen kan. Ik zend het op proef, ten bewijze dat het waar is wat ik zeg. U alleen oordeelt en indien U eens mijn geill. boek gezien en gelezen zult hebben, dan zult U even verrukt zijn als mijne duizenden patiënten, wier brieven op mijn kantoor zijn opgeborgen. Vul onderstaande gratis coupon in en post die nog heden. 7766

GRATIS INFORMATIE COUPON
C. E. BROOKS (2041 F)
Singel 25 — Amsterdam.

Zend mij per post in onbedrukte enveloppe Uw geill. boek en volledige inlichtingen betreffende Uw Breukverband-Apparaat voor de genezing van breuken.

Naam .....
Adres. .....
.....

:-: **FEUILLETON.** :-:

De erfgenaam van een troon

21

Zacht, voorzichtig, ging de deur open. Truida verscheen op den drempel.

— Mijn God, kind, wat is gebeurd.... Zijne excellentie, dien ik voorbij kwam, wierp mij een blik toe... ik beef nog over geheel mijn lichaam... en jij... Ilma, spreek... wat is gebeurd? Was hij hard voor je.... o vertrouw mij toch .... kan ik je raad geven en helpen?

Ilma sloeg hare armen om den hals der dierbare vriendin.

— Ja, Truida, je moet helpen, mij niet, want ik moet mijn harteleed alleen dragen ; maar hem daarginder moet je met mij beschermend ter zijde staan, want de toorn van mijn vader bedreigt hem... Aan Erwin schrijven verbiedt mij de wellevendheid... maar zijn oom kon volgens den ouderdom mijn vader zijn ; al kan ik hem niet beschermen, ik kan hem ten minste waarschuwen!

— Ilma, wat wil je doen?

— Onschuldigen waarschuwen voor onrechtvaardige vervolging en mijn vader een zwaar verwijt sparen. Oom en neef kunnen hoogstens in politiek opzicht gevaarlijk zijn, vader zou anders wel niet op die manier van hen gesproken hebben. Ik schrijf aan den oom van Erwin over het doel van den minister en jij, Truida, zorgt dat het briefje bij hem gebracht wordt.

— Nooit, kind . Wat verlang je van mij? Moet ik den toorn van zijne excellentie nog meer op mijn arm hoofd doen neerkomen ! Bovendien vertrouw ik niemand in huis...

— Truida, doe het ter wille van mij, je doet een goed werk ; Erwin was altijd zoo lief en goed voor je ; het ergste staat hem te wachten... gevangenschap... de dood misschien.... denk aan den hertog van Conghien, Truida, dien Napoleon op neutraal gebied deed gevangennemen en te Vincennes in de grachten liet doodschieten ! Indien Erwin hetzelfde lot wachtte...

— Een vreeselijke gedachte ! riep Truida uit, en toch niet onmogelijk ! Neen, het geheim, dat den jongen man omgeeft, kan niet van gemeene, lage soort zijn ; Ilma, ik zal het doen, ik zal de verantwoordelijkheid dragen ! Schrijf de boodschap aan den ouden heer ! De zoon van den tuinman, mijn petekind, is flink en trouw, zal ze overbrengen.

HOOFDSTUK 14.

Erwin ging ongeduldig in een vertrek der kleine villa van von Reden op en af. De meubileering van dit vertrek, zooals alles wat er in de bezitting was, verried solieden rijkdom, die verre van alle pronkzucht, Amerikaansche comfort met kunstzin en gemoedelijkheid weet te vereenigen. Zedzame wapens en uitgezochte kunstwerken versierden de muren, albums en portefeuilles op de tafels legden getuigenis af van den smaak en de reizen der eigenaars. Maar niets van dat alles kon de aandacht van den jongen man boeien, zijn blikken waren op den weg gericht ; telkens als hij eenig gedruisch hoorde, keek hij op en luisterde.

Een bediende bracht de courant ; onverschillig legde Erwin ze weg.

— Mijnheer von Reden, mijn oom, wilde nu reeds terug zijn ; liet hij geen boodschap achter, toen hij weg reed? vroeg hij.

— Toch wel, mijnheer, luidde het antwoordt, hij verzocht u op hem te wachten.

— Hij moet mij te woord staan, zeide de jonge man in zich zelf, toen de bediende was heengegaan. Het geheimzinnige van mijn afkomst, de betrekking tot hem zelf, moet opgehelderd worden, anders zou ik een misdadig spel met het reinste van alle harten en tevens met het mijne spelen.

Hij zweeg een oogenblik. In de verte kon men het rollen van een rijtuig hooren. De jonge man ging naar het venster en beraadde, toen hij het herkende.

— Hij is het !... Eindelijk... eindelijk !... Het lang verlangde oogenblik is daar... en toch schrik ik er voor terug. Of hij boos op mij zal zijn, dat het de dochter van Halm is, het kind van den eenigen man, over wien ik ooit een woord van afkeuring uit zijn mond hoorde? Hij zal niet kwaad op mij zijn, daarvoor is hij te edel ; hij zal Ilma leeren kennen, hij zal haar lief hebben en mijne gevoelens voor haar begrijpen en leeren waardeeren.

Hij trok zich van het venster terug, toen zijn oom de villa binnentrad.

Von Reden kon in het midden der veertig zijn. In tegenstelling met het gladde gezicht van Halm, bedekte een reeds grijzende volle baard zijn gelaat, het haar van dezelfde kleur was kort geknipt. Ernst was de hoofdtrek van den middelmatig grooten, slanken man, wiens eenvoudige maar fijne kleeding geheel met zijn houding overeen stemde. Men kon het zien, dat de bitterheid van het leven niet spoorloos aan hem was voorbijgegaan. Zijn innige toegenegenheid voor den jongen man, die hem eveneens eene groote aanhankelijkheid toonde, bleek uit den groet, uit den handdruk van beiden.

— Ik moet je wat mededeelen, of beter een verzoek tot je richten, beste Erwin, begon van Reden. Daarom liet ik je vragen om op mij te wachten. Ik was bang, dat je mijne tegenwoordigheid wilde mijden, omdat ik mij tegen je vaderlandslievende plannen verzet had, want je waart tamelijk opgewonden van mij heengegaan. Ik ben daarom niet boos op je, maar ik kan je slechts één zaak verzoeken : je hebt mij zoolang vertrouwd, vertrouw mij nu ook verder nog slechts weinige maanden.

Erwin vatte opnieuw de hand van zijn oom.

— Vergeef mij, verzocht hij hartelijk, als ik te fel was. U, aan wien ik alles te danken heb, beleedingen, ware meer dan ondankbaar! Den uitgeteerden knaap heeft u gezondheid en kracht bezorgd, u heeft mijn geest ontwikkeld en voor al wat verheven en edel is, ontvankelijk gemaakt. Met smart ontzeg ik mij den wensch, mijn kracht aan de redding van mijn vaderland te wijden en reeds kom ik bij u met andere verlangens. Oom, mijn hoog vereerde vaderlijke vriend, als u wist, hoe vol mijn hart op dit oogenblik is, hoe ik.....

— Zeg het mij, Erwin, onderbrak von Reden hem goedig; je noemde mij je vriend, laat dat meer dan een woord zijn. Maar luister eerst naar mijn wensch, je kunt hem zoo gemakkelijk doen!

— Aan een wensch van mijn oom te voldoen, beschouw ik als een groote vreugde, riep Erwin uit. Wat kan ik doen?

— Eigenlijk niet doen, maar laten, antwoordde von Reden lachend. Ik vermoed, ja ik heb bijna zekerheid, dat men onder de bescherming van von Halm ons bescheiden, onbezorgd leven bespionneert en tracht er meer van te weten. Men doet zijn best onze bedienden strikvragen te stellen, ofschoon het onmogelijk is, dat zij die kunnen beantwoorden, wijl zij ons niet kennen ; nieuwe kennissen dringen zich aan mij op, wier doel mij zeer twijfelachtig voorkomt. En daarom wilde ik je verzoeken, beste Erwin, vermijd elken omgang, die je niet oprecht voorkomt! Pas op met praten, wees voorzichtig met je vertrouwen! Het is voor je eigen welzijn, dat ik je dit vraag. Over je verleden zweeft — waarom zou ik het jou, die verstandig bent, ontkennen — een zeker geheim. Neem je in acht, dat ook aan anderen dat verleden niet zoo schijnt! De jeugd is geneigd zich aan de jeugd vertrouwelijk uit te storten — die van jou mag dat niet ... nog niet! Dat wilde ik je van morgen zeggen. De voorzichtigheid gebiedt in iedereen, die met je kennis wil maken, een spion van Halm te zien, en je hebt niemand meer te vreezen, dan dezen man!.... Maar wat heb je? Je bent plotseling zoo opgewonden...

Werkelijk was het gelaat van den jongen doodsbleek geworden, hij beefde over geheel zijn lichaam, zijne wangen waren afwisselend rood en kleurloos.

— Wees toegevend, oom! zeide hij stotterend. Ik heb mij aan een vergrijp schuldig gemaakt, dat de ergste gevolgen voor ons beiden kan hebben. Ik verzweeg u tot heden het geheim van twee jonge harten. Juist nu wilde ik u de bekentenis van een reine, heilige liefde afleggen ; van u zou alles afhangen; u zou beslissen, of Erwin von Reden waardig is, om de hand der liefste jonkvrouwe te vragen, de hand van Ilma von Halm.

Een kreet van ontzetting ontsnapte aan de lippen van Reden. Opgewonden, hartstochtelijk, zooals Erwin hem nooit te voren gezien had, sprong hij op.

— Je bemint de dochter van Halm.... jij, Erwin?.... Ongelukkige, je bent waanzinnig!

— Oom !..... Erwin hield de hand van zijn oom vast.... bestaat er een beletsel voor mijne genegenheid tot Ilma een beletsel, dat deze genegenheid strafbaar kon laten schijnen!

— Neen! kwam het kort uit den mond van Reden..... De anders zoo kalme man had blijkbaar de macht over zich zelf nog niet gekregen.

— Een andere vraag, oom! vervolgde Erwin. Is mijne afkomst, de naam en de positie mijner ouders en familie, al zijn zij ook nog zoo eenvoudig en arm, toch onbevlekt, zoodat ik mij niet hoef te schamen?

Reden keek hem aan; zijn oogen schitterden en drukten trotsch uit.

— Dat hoef je niet, zoo waar God mij moge bijstaan!

— Wil dan naar mijne oprechte bekentenis luisteren; dan kunt u oordeelen!

Langzaam had het gelaat van Frederik von Reden de oude, kalme uitdrukking teruggekregen, een bewijs, dat ook de storm in zijn binnenste zich gelegd had. Hij nam op een stoel plaats en wees naar een tweeden tegenover hem en zeide:

— Ga zitten en vertel mij alles; op alles was ik voorbereid, maar niet op het bericht van je liefde.

Erwin opende zijn oom zijn hart, zooals Ilma haar vader het zoete geheim van hare neiging bloot legde.

Niet ijskoud, zooals Halm, maar bijna even kalm luisterde Frederik naar de woorden, die over de lippen van den jongeling kwamen. Bij de begeesterde schildering, die Erwin van Ilma ontwierp, voelde hij maar al te goed, dat de waarheid hier het penseel leidde.

Alsof een zware last van zijn hart was weggenomen, beraadde Erwin, en eindigde zijn verhaal; blijkbaar was hij gelukkig, dat hij zijn hooggeachten oom de gevoelens van zijn hart niet langer behoefte te verbergen.

De diepe indruk, dien de woorden op von Reden hadden gemaakt, spiegelde zich op zijn gelaat af.... de man scheen plotseling jaren ouder geworden.

Er ontstond een diepe, bange stilte. Erwin keek bijna angstig zijn oom in het verstoorde gelaat....

— Erwin, begon hij, met schorre stem, terwijl de hand, die hij zijn neef toestak, koud was als ijs, wegens je neiging tot Ilma von Halm, mag ik je niet berispen.

Volgens alles, wat ik gehoord heb, verdient het meisje je toegenegenheid en je heb gehandeld als een man van eer, zooals ik trouwens van je verwachtte. Maar nooit, vervolgde hij met verheffing van stem, zal Halm je de hand zijner dochter schenken; ja, als hij uit den mond zijner dochter het geheim zou vernemen, dan zouden wij meer dan ooit den argwaan van den minister hebben opgewekt en alles van hem moeten verwachten; steunend op de bajonetten van Frankrijk, is zijn macht in het vorstendom onbegrensd.

— Maar waarom haat di man ons dan zoo vreeselijk. Wel is waar kan ons zijne wijze van handelen, zijn karakter geen sympathie inboezemen ; maar wij zijn toch noch vijandig tegen hem opgetreden ! zeide Erwin met tranen in de oogen. Moet ik dan door die [illegible] hart ten offer brengen? En Ilma ook? Dat kunt u, dat kan hij toch niet verlangen?

— Niets geeft meer aanleiding tot haat dan de vrees, en Halm — de woorden kwamen toonloos over zijne lippen — heeft redenen genoeg om jou, ons beiden te vreezen, als zijn argwaan bevestigd wordt!

— Mij te vreezen? riep de jonge man verbaasd uit. De heer en meester in dit land, de gunstelnig van een wereldveroveraar, en mij vreezen? Oom... ik word duizelig, mijn hoofd is in de war! Wie is u?.... Wie ben ik zelf? Ik kan niet langer den last van het vreeselijk geheim dragen, zonder er onder te bezwijken! U moet het mij onthullen, en..... wil deze woorden niet als een bedreiging beschouwen.... indien een eed u bindt, ga ik zelf naar Halm, met dezelfde vraag; daarin ligt het geluk mijns levens!

Frederik was diep ontroerd.

(Wordt vervolgd).