Redactie en administratie:
N.Z. Voorburgwal 230-232, A'dam-C
Telefoon Redactie 37194 en 37796
Telefoon Administratie 33955 (3 lijnen)
Hoofdredacteur: A. J. Koejemans
Plaatsvervangend hoofdredacteur:
F. Schoonenberg
Directeur: N. van der Drift
Gem. Giro-rek. W 5607 Postgiro-rek. 246337
Abonn. 32 ct. p.w., f 1.49 p.m., f 4.26 p.kw.
(inclusief incassokosten)

DE WAARHEID
VOLKSDAGBLAD VOOR NEDERLAND

Maandag 17 November 1947

Wilkes voerde Rotterdam naar zege op Onafhankelijkheidsdag

(Zie pag. 3)

Binnenlands overzicht

Troepen terug

WIJ hebben voortdurend geschreven, dat de aanwezigheid van Nederlandse troepen in Indonesië een gevaar betekent voor de vrede. Wij hebben bovendien aangetoond, dat de soldaten aan demoralisatie zijn blootgesteld, omdat zij voor een onrechtvaardige zaak zijn uitgezonden, waarbij reactionnaire officieren een vruchtbare bodem hebben de jongens geestelijk te verminken. Mr. Romme en anderen hebben ons schrijven en het optreden van onze kamerleden bij voortduring misleiding genoemd. Maar zie! De feiten spreken een duidelijke taal. De Volkskrant van 17 Nov. is verplicht bij uitzondering de waarheid te schrijven.
De correspondent van dit blad, Herman Leenes, heeft een onderhoud gehad met de plaatsvervangende hoofdaalmoezenier M. Lam. Deze zeide onder meer:

„Na de krachtsinspanning van de laatste maanden is vooral over de oorlogsvrijwilligers een zekere moeheid gekomen, die zorgwekkend is en waarvoor nog slechts één remedie bestaat: de soldaten zo spoedig mogelijk te demobiliseren.....
Tot voor de politionele actie is er in dit opzicht zeer veel goeds van de Nederlandse soldaat in Indonesië gezegd — wij zouden al deze goede dingen na de actie niet graag meer willen onderschrijven. Het plotselinge afbreken van de politionele actie heeft een duidelijke terugslag op het morele peil gehad.....
Nu hebben de soldaten het drukke dagelijkse werk van patrouillelopen en nog eens patrouillelopen, doch er is niets waardoor zij hun moeheid en deprimerende gedachten kunnen afreageren of hun evenwicht kunnen herstellen.

Zolang het vechten in het vooruitzicht werd gesteld ging het nog, maar nu het vechten niet zo gemakkelijk gaat komt de terugslag van het morele peil. Zichier de bevestiging van onze opvatting dat het kweken van een koloniale oorlogsgeest de verwording in de hand werkt.
Daarnaast komt de angst voor de toekomst. M. Lam zeide daarover:

„De soldaten zijn het beu — omdat zij het doel niet bereikten, maar ook omdat thans een zekere angst voor eigen toekomst begint te spreken.
Sommige oorlogsvrijwilligers zijn nu bijna drie jaar van huis en de mannen vrezen, dat wanneer zij straks thuiskomen de baantjes vergeven zijn en zij achter het net zullen vissen. Er zijn kerels die onder normale omstandigheden reeds lang getrouwd zouden zijn. Op het ogenblik kennen de meesten niet eens een vak. De soldaten beseffen dat.....
De soldaat is verruwd; de vloek hangt hem even gemakkelijk tussen de lippen als zijn sigaret.....
In menig milieu zal de terugkeer van deze knapen een schok kunnen geven."

Dat is wat anders dan er van de zijde van de voorstanders van de troepenuitzending tot nu toe verteld werd en de conclusie van de heer Lam is:

Het gaat er nu niet meer om tegen deze jongens te zeggen: volgend jaar of spoedig zullen jullie demobiliseren! Beloften geloven zij niet meer — zij zijn te vaak blij gemaakt met een dode mus. De enige oplossing ligt in een spoedige bekendmaking van de uiterlijke datum van demobilisatie. De zekerheid van mét Januari of mét Pasen thuis te zijn — daaraan zullen de O.V.V.-ers zich alleen nog kunnen optrekken. En dan nog mag met demobilisatie beslist niet langer dan zes maanden worden gewacht, wil de huidige ontwikkeling geen verstrekkende gevolgen hebben."

Het moge „lam" zijn voor de heer Romme, de regering en andere voorstanders van het „politioneel optreden", maar het artikel van Herman Leenes en de mening van de heer Lam bevestigen de juistheid van de eis van de communisten: Onze jongens moeten naar huis.

Onderhandelingen over „staakt het vuren"

De republikeinse premier Sjarifoedin heeft voorgesteld besprekingen van de Nederlandse en Indonesische commissie voor het uitvoeren van het bevel „staakt het vuren" van de Veiligheidsraad, beurtelings te houden op het vliegveld Kemajoren bij Batavia en op het vliegveld Magoewo bij Djokja. De onderhandelaars zouden dan telkens per vliegtuig naar deze plaatsen worden vervoerd.
Er werden in de eerste bijeenkomsten der commissie maatregelen besproken voor het houden van redevoeringen door de leden van deze commissies, zowel in Djokja als in Batavia, om de inwoners van geheel Indonesië op de hoogte te brengen van de taken en het doel der commissies. De commissies hebben ook besloten afwisselend in Djokja en Batavia te onderhandelen.

Griekse Volksleger in de aanval. — Het Griekse democratische Volksleger heeft een nieuwe aanval ondernomen op Komotini. Ook in de Peloponnesus zijn nieuwe gevechten gaande. Honderden Turken in de bevrijde gebieden hebben zich bij het Volksleger aangesloten.

HET WEER

Medegedeeld door het K.N.M.I. te De Bilt.

Geldig tot Dinsdagavond.
BUIIG.
Tijdelijk krachtige en langs de Waddenkust nu en dan tot storm toenemende wind tussen West en Noord. Wisselend bewolkt met regen-, hagel- of sneeuwbuien. Koud.

Morgen zon op 8.03, onder 16.46; maan op 13.32, onder 20.58. 20 Nov. Eerste Kwartier.

IN MILAAN HEBBEN DE NEO-FASCISTEN een bom laten ontploffen in het centrale partijgebouw van de Communistische partij. De Italiaanse arbeiders reageerden hierop door kranten en pamfletten uit het fascistische partijgebouw van de Uomo Qualunque op straat te gooien en in brand te steken.

Italiaanse arbeiders eisen aftreden der regering

Fascistische terreur wordt beantwoord met massa-actie

De stakingen en demonstraties, die begonnen zijn als protest tegen de aanslagen en provocaties van de neo-fascistische organisaties, beginnen een algemeen politiek karakter te dragen. De arbeiders eisen niet alleen de ontbinding van deze terreur-organisaties, maar ook het aftreden van de regering en opname van de arbeiderspartijen in een nieuwe regering. Verder zijn de arbeiders besloten geen enkele terreurdaad van de fascisten meer te dulden.

Regering begint te zwichten

Typerend in dit verband is het voorval in Perugia, de stad, waar Mussolini in 1922 zijn mars naar Rome begon. Hier ontplofte een bom in het partijgebouw van de Communistische Partij. Het gebouw werd verwoest. Onmiddellijk stroomden de arbeiders op straat, zij klommen in de toren van het stadhuis, luidden de klokken om de hulp van de naburige plaatsen in te roepen. Inmiddels begonnen andere arbeiders een aanval op de kiosken, waar alle bladen van de rechtse partijen in brand werden gestoken. Vervolgens werd een aanval gedaan op de gebouwen van de fascistische organisaties (Uomo Qualunque, Sociale Beweging en Monarchisten). Daarna werd een massabetoging gehouden, een delegatie begaf zich naar de prefect en eiste de ontbinding van de fascistische organisaties en deelname van de arbeiders aan de regering.

In Rome is een algemeene transportstaking uitgebroken, omdat een tramconducteur was gearresteerd. Later maakte de regering bekend, dat deze arrestatie „op een vergissing berustte", waarna het werk weer hervat werd. Inmiddels hadden de trams en bussen 18 uur gestaakt.

De bloedigste botsingen hebben plaats gevonden in Cerignola, waar de arbeiders het politiebureau hebben omsingeld, zodat de arbeidersorganisaties de macht in de stad in handen hebben. Alle verbindingen met de buitenwereld zijn afgesneden.

De regering heeft thans moeten besluiten in verscheidene steden de politie in de kazernes terug te trekken, waarna de arbeiders zelf zorgen, dat orde en rust terugkeren.

Onder druk van de algemene verontwaardiging heeft de minister van Binnenlandse Zaken besloten de constituerende Vergadering bijeen te roepen, ten einde een wetsontwerp te behandelen ter onderdrukking van fascistische en neo-fascistische bewegingen.

Togliatti van de Communistische Patij en Nenni van de Socialistische Partij hebben beiden in besloten vergaderingen te Rome hun partijgenoten toegesproken en er op gewezen, dat de Amerikaanse oorlogspropaganda in de eerste plaats verantwoordelijk is voor het optreden van de fascisten. De arbeiders zijn het antwoord aan de vijanden van de Italiaanse democratie echter niet schuldig gebleven.
Inmiddels zijn er ten gevolge van de gevechten reeds twaalf doden in Italië gevallen.
In parlementaire kringen worden besprekingen gevoerd om een parlementair front van de hele linkerzijde te vormen tegen de tegenwoordige regering, die slechts op één partij steunt.

Mosley-meeting bestormd

Londense anti-fascisten bestormden Zaterdagavond het vergaderlokaal Memorial Hall in Londen, toen bekend werd dat Sir Oswald Mosley aldaar een redevoering zou houden. De demonstranten drongen door het politiecordon door tot de deuren, waar zij door de fascisten in de zaal met allerlei projectielen werden bestookt. Onder het geroep „Weg met het fascisme" en „Weg met Mosley" werden hierna de ruiten van de zaal ingegooid. Twee demonstranten werden aangehouden.

De Nationale Raad voor Burgerlijke Vrijheid verklaarde dat de gebeurtenissen ronde deze meeting nog een de noodzakelijkheid van het verbod van alle fascistische activiteit duidelijk maakten. De Reynolds News noemt het feit dat Mosley in Londen mocht spreken een belediging van het aandenken der Engelsen, die in de strijd tegen het fascisme gesneuveld zijn.
Mosley, aldus wordt verder bekend, sloop, terwijl de vergadering reeds gaande was, door een zijingang binnen en verliet de zaal onder geleide van een lijfwacht.

Elf herbouwde woningen in Noord in gebruik

Zaterdagmiddag vond aan de Fazantenweg in Amsterdam-Noord de feestelijke ingebruikname van elf herbouwde woningen van de woningbouwvereniging „Het Oosten" plaats.

De huizen zien er beter uit, dan de woningen, die op 17 Juli 1943 door Amerikaanse bommen werden verwoest. De woningen hebben buiten woonkamers tenminste drie en ten hoogste vijf slaapkamers, douchecellen, droogkamers en fietsenstallingen voor de bovenwoningen. Wethouder L. Seegers was bij de ingebruikneming aanwezig. Hij zeide o.a.: „dat wat er ook gedaan wordt in Amsterdam aan de woningbouw, dat dit gezien de nood toch nooit genoeg is."

De bewoners echter zijn blij, dat er in Amsterdam weer gebouwd wordt.

Bazen verlaten de „Ceres"

Onderkruiperswerving heeft averechtse uitwerking

Hedenmorgen, zo was aangekondigd, zou de meelfabriek „Ceres" te Amsterdam weer gaan draaien. Er was een oproep aan de stakers gedaan, zich vanmorgen weer voor werk te melden en er zou zich een aantal „kordate vrijwilligers" gemeld hebben.
Wie er echter kwamen, geen arbeiders. Van de stakers meldde zich niet een man en ook de „vrijwilligers" bleven toch maar liever weg.
Om de debacle voor de directie en de ronselaars nog vollediger te maken, gingen nu ook de bazen, die tot nu toe met goedvinden der stakers in de fabriek gebleven waren, er uit.
Zij willen namelijk niet met onderkruipers werken en vrezen, dat men, ondanks de heden geleden nederlaag, toch met de werving zal doorgaan.
Deze bazen nemen dus een betere houding aan dan hun collega's van de „Holland", die tegen hun gegeven belofte in, bij de komst van onderkruipers in de fabriek bleven.

Leraren uit Salariscommissie

Voorgestelde regeling onaanvaardbaar

De besturen der vier verenigingen, omvattende de Rectoren, Con-Rectoren en Directeuren der scholen voor voorbereidend hoger en middelbaar onderwijs delen mede, dat zij hun vertegenwoordigers in de Salariscommissie hebben verzocht zich daaruit terug te trekken. De verenigingen zijn van mening, dat bij de beperking, waaraan de regering vasthoudt, slechts door een gedeelte der leraren en door de leiders der kleinste scholen enige verbetering van positie kan worden verkregen, zodat de voorgestelde regeling aanvaardbaar is. Dit uittreden moge tevens bewijzen — aldus de mededeling — dat de berichten die hier en daar in de pers verschenen, als zou overeenstemming en bevrediging in de Salariscommissie nagenoeg zijn bereikt, onjuist waren.

Pot voor meneer

Laat ik voorop mogen zetten, dat mijn vriend Pierre een keurige jongen is.
Student, maar toch werkelijk een nette jongen.
„Studeert voor dierenarts", zegt zijn moeder.
„Voor tandarts", zegt hij zelf.
Enfin, pa heeft duiten.
Nu wilde het gebeuren dat er een avond aanbrak waarop mijn vriend Pierre verschrikkelijke kiespijn kreeg. Zijn wang, meende hij, werd dik als de buik van een kapitalist.
— Moet je een slokje drinken, zei zijn vriend Dolf, die juist bij hem op bezoek was en die ook voor tandarts studeert — gaat studeren.
— Zal niets anders opzitten, kreunde Pierre en haalde twee kruikjes te voorschijn.
En gezamenlijk begonnen zij te drinken.
Tegen de kiespijn!
Nee werkelijk, mijn neef Pierre en zijn vriend Dolf dronken anders nooit, bijna nooit, d.w.z. zelden, beter gezegd zelden te veel... Maar nu dronken ze wel te veel. En zij werden erg grappig.
De kiespijn verdween (was reeds bij de eerste slok verdwenen). Steeds grappiger.
Tot het twee uur werd. De nacht lag over de stad en alleen de nachtwakers waakten.
— Ga mee Johan opbellen, zei Dolf.
En Pierre draaide het nummer. Maar het verkeerde.
Na twee minuten werd de hoorn aan de andere kant van de haak genomen en een slaperige stem zei: Hallo?
— Ha die Johan, brulden Pierre en Dolf en ze glommen van de pret.
— Pardon, zei de meneer. Ik heet Willem. Willem van Vliet, in kousenbanden.
Waarop de twee (toekomstige?) tandartsen schrokken en stotterden:
— Neemt u ons alstublieft niet kwalijk meneer, dat wij u uit uw bed gebeld hebben, maar ziet u... Waarop de heer (in kousebanden) vriendelijk antwoordde:
— Het geeft niet, hoor, de telefoon ging toch.

Tankschip vergaan

Een Nederlands tankschip is Zondagmorgen op de Noordzee, ter hoogte van de Deense kust, gezonken. Het schip was in brand geraakt, maar drie leden van de bemanning waren nog aan boord gebleven om het schip te kunnen behouden. De Duitse trawler „Helmi Söhll" had de rest van de bemanning reeds aan boord genomen en bleef ook verder in de buurt om assistentie te verlenen. Drie sleepboten waren op weg gegaan om hulp te verlenen. Voordat zij arriveerden bleek al, dat het tankschip niet te redden was. Langzaam zonk het schip. De trawler kon ook de drie laatste leden van de bemanning nog aan boord nemen, zodat bij deze scheepsramp geen enkel ongeval te betreuren valt.
Nader vernemen wij, dat het vergane schip, dat de naam „Holland" draagt, vermoedelijk geen tankschip, doch een kustvaarder is. De „Holland" behoort aan het directoraat-generaal van de Scheepvaart, en was geladen met stenen onderweg van Zweden naar Hellevoetsluis.

Twintigjarige jongen vermoord

Een 20-jarige jongeman is in de nacht van Zaterdag op Zondag te Borgharen, een dorpje in de omgeving van Maastricht, door twee revolverschoten in de maagstreek gedood. De schoten werden gelost door een 48-jarige man, die een woordenwisseling met de ander had gehad. De dader, die geestelijke afwijkingen vertoont, heeft zich bij de politie gemeld.

Zal bunkerbouwer oorlogsmonument bouwen?

Amsterdam mag dit niet dulden

Op de Dam te Amsterdam zal een monument ter nagedachtenis van de oorlogsslachtoffers verrijzen. Dit werk wordt uitgevoerd door de firma Brouwer en Oostvoorn, die op hun beurt het metselwerk hebben gegeven aan de firma v. d. Weyde. Deze laatste firma werkte in oorlogstijd voor de bezetter. Zo vervaardigde zij o.a. scherfbunkers op Schiphol.

Toen de arbeiders van dit schandaal hoorden weigerden zij hedenmorgen aan het werk te gaan alvorens de firma v. d. Weyde van dit werk werd uitgeschakeld. Zij waarschuwden het E.V.C.-bestuur, dat onmiddellijk de zaak bij Brouwer en Oostvoorne aan de orde stelde. Deze heren waren eveneens van mening dat de inschakeling der firma v. d. Weyde ongedaan moest worden gemaakt. v. d. Weyde echter erkende wel gedurende de bezetting werk van anderen, die van de Duitsers opdracht hadden, te hebben uitgevoerd, maar de P.R.A. zag geen aanleiding hem te vervolgen.
De algem. secretaris der metselaars-patroons-vereniging, de heer Schravemade, verklaarde dat collaborateurs in zijn vereniging niet geduld worden. Hedenavond zal het bestuur dezer vereniging bijeen komen, teneinde deze kwestie te bespreken.

Hoe dit alles ook zij, Amsterdam mag niet dulden, dat een monument ter nagedachtenis van de oorlogsslachtoffers dezer stad, door een bunkerbouwer wordt opgetrokken.

Goedkope groenten voor steden?

Veertien grote veilingen, die samen 90 % van de groenteproductie in Noord-Holland vertegenwoordigen, hebben besloten, op een vergadering te Alkmaar, om een aantal winkels in de grote steden in de komende winter van goedkope groenten te voorzien. Dit geschiedt op aandrang van de regering, die echter ook vanaf 23 November nieuwe prijzen voor groenten wil vaststellen. Hiertegen echter hebben de tuinbouwers grote bezwaren.

Vier jaar geëist tegen Voûte

De procureur-fiscaal bij het Bijzonder Hof van Cassatie in Den Haag heeft hedenmiddag vier jaar gevangenisstraf met aftrek tegen de Amsterdamse ex-burgemeester Voûte geëist.
De procureur-fiscaal zeide zich wat betreft het vervallen verklaren van Voûte's onderscheidingen niet bevoegd te achten.

DRIE DUIZEND MOTOREN.....
rolden Zondag naar de Dam

Sterrit voor Nationale Monument bracht bijna f 2000 op

Onder sombere omstandigheden, gure wind en ijskoude slagregens, rolden vanaf 's morgens 11 tot 's middags drie uur zware motoren de hoofdstad binnen.
Het waren de drieduizend deelnemers van de sterrit van de K.N.M.V. die georganiseerd was ten behoeve van het Nationale Oorlogsmonumentencomité.
Het was in de Koopmansbeurs (de contrôlepost) een vreemd, levendig toneel. Mannen in leren jassen liepen er rond, terwijl enkelen van de grote vermoeienis van de tocht op de grond lagen te slapen. De grote zilveren beker van de motorclub „Zwolle" werd na loting door Kammeraat uit Bleiswijk gewonnen. De Graaf uit Amsterdam en De Ridder uit Alkmaar behaalden evenals nummer één 34 punten.

Kammeraat startte Zaterdagavond half negen voor de tocht. Hij deed alle contrôleposten aan met uitzondering van Maastricht en Eede (Zeeuws Vlaanderen). In de nacht met striemende hagel- en stortbuien haastte hij zich door het land. Ondanks slecht zicht reed Kammeraat verscheidene malen met een snelheid van meer dan 100 km. Inderdaad slaagde hij erin voor sluiting van de contrôle in Amsterdam te zijn.

In de Beurs kregen alle deelnemers een certificaat van vijftig cent voor een vierkante cm Midden-Damterrein.

De Dam was ingericht tot één grote parkeerplaats, waar honderden motoren rust van de enorme rit door het land vonden. Ook op het Beursplein en het Rokin werden tientallen motoren geparkeerd. Tien Belgen, waaronder negen Antwerpenaren en een Brusselaar volbrachten eveneens de tocht. Zij ontvingen buiten het certificaat een herinneringsplaquette.
Na afloop van de tocht kwamen deelnemers en belangstellenden in de Koopmansbeurs tezamen. De heer Hunze, voorzitter van de K.N.M.V. overhandigde aan het Nationale Oorlogsmonumentencomité een chèque van 1820 gulden.
Ten slotte geschiedde ter plaatse de huldiging van de kampioenen van de K.N.M.V.

Het gemeentebestuur vond zijn vertegenwoordiging in de aanwezigheid van weth. B. C. Franke. De Amsterdamse politie ontving voor haar medewerking bij de organisatie een zilveren plaquette. En weer daverden toen de motoren door de hoofdstad, toen de drieduizend deelnemers huiswaarts keerden.

DRIEDUIZEND tot rust gekomen daverende motoren op de Dam
De motorrijders van de K.N.M.V. zijn juist na hun Sterrit in de Koopmansbeurs voor het Nationale Monumentencomité bijeen.

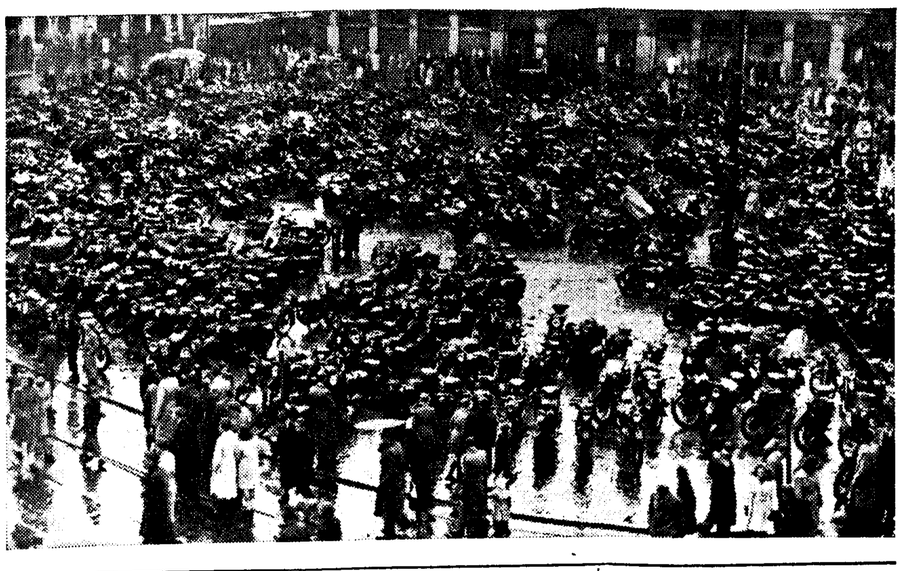

Vijftien inbraken op volkstuintjes opgehelderd

Dader had het gekocht van de grote onbekende

De volkstuintjes aan de Oosterringdijk zijn sedert lange tijd het operatieveld van enkele drieste onverlaten geweest, totdat . . .
Maar laten wij met het begin beginnen. Twee rechercheurs zagen in de Dapperstraat een oude „bekende" met een handkar. Het was de dertigjarige bankwerker C. van J. De rechercheurs bekeken de inhoud van de kar en die was vrijwel identiek aan wat men zo op het Waterlooplein tweede hands na afdingen tegen een zachte prijs kan verwerven.

„Hoe kom jij daaraan," vroegen ze de man. „Oh," zei die, „dat heb ik gekocht van iemand, die ik niet ken..." De rechercheurs keken duister en dachten: „Zo, zo, van de „bekende" onbekende dus." Ze namen man met handkar mee naar bureau Linnaeusstraat. Anderen bekeken nog de spulletjes en men vond uit, dat ze een merkwaardige overeenkomst vertoonden met wat de volkstuinders van de Oosterringdijk, als vermist hadden opgegeven. Men riep de benadeelden bijeen en ziet, zij herkenden hun eigendommetjes. Vijftien mensen konden tevreden worden gesteld en vijftien inbraken op de volkstuintjes, die de laatste twee maanden hadden plaatsgevonden, waren opgelost.

Tot ons congres...
nog 38 dagen en f 239.165.—
Dit weekend binnengekomen f 1.920.—
(Pluim voor Blijham)
Dus nu nog...
36 dagen en f 237.245.—

2800 gewapende agenent zochten drie kinderen

Brutale overval op kamp met 58 Sowjet-repatrianten in Frankrijk

De Franse regering heeft thans een maatregel genomen, die er kennelijk op gericht is, de diplomatieke betrekkingen met de Sowjet-Unie in gevaar te brengen. Zij heeft door 2800 man politie en vier tanks een overval gedaan op een kamp in de buurt van Parijs, waar 58 Sowjet-burgers waren ondergebracht, die op hun repatriëring wachtten. Deze burgers waren achtergebleven, omdat op de boot, die hun mee zou nemen, niet voldoende plaats voor alle repatriërenden was.

De inval werd gedaan, omdat de Sowjet-Russen kinderen „gestolen" zouden hebben en in het kamp verborgen zouden houden. Bovendien werd volgens de berichten van de Franse regering een grote hoeveelheid wapens gevonden, waaronder 50 revolvers, stenguns en granaten. Een correspondent van het onafhankelijke blad Combat stelde direct een onderzoek in en bericht, dat er slechts vijftien verroeste en volkomen onbruikbare machinegeweren zijn gevonden!
Radio Moskou heeft over deze inval een verklaring afgelegd waarin gezegd wordt, dat de Franse regering met deze inval de repatriëringsovereenkomst op schandalige wijze geschonden heeft. Er waren geen kinderen verborgen in het kamp. Slechts drie kinderen van een Sowjet-Russische moeder, die in het kamp verblijf hield, waren volgens de wet aan de moeders toegewezen in afwachting van de uitspraak in een echtscheidingsproces
Bovendien waren de gevonden wapenen van Duitse herkomst en in de loop van de oorlog veroverd op de Duitsers. Deze wapens zijn eigendom van de Sowjet-regering en moeten in de Sowjet-Unie worden ingeleverd. Zij waren verzegeld in een kist en stonden onder beheer van de Sowjet-Russische kampcommandant. Verder mag volgens de repatriëringsovereenkomst, die in 1945 tussen Frankrijk en de Sowjet-Unie getekend is, de Sowjet-Unie in dit kamp orde en rust handhaven en hiervoor mogen de bewakers bewapend zijn.
De Humanité bericht nog, dat de moeder van de drie kinderen een certificaat van de Franse regering heeft, dat haar toestaat met de kinderen naar de Sowjet-Unie terug te keren.
Er was niets geheimzinnigs aan dit geval, omdat van de moeder met de kinderen een interview in het weekblad „Nieuw-Rusland" heeft gestaan met een foto van alle vier de betrokkenen.

Florimong Bonte heeft over deze brutale overval, waar men tegenover één vreedzame Sowjet-burger 50 tot de tanden gewapende politiemannen heeft gesteld, een interpellatie in de Kamer aangevraagd.

De Sowjet-ambassadeur was van tevoren niet op de hoogte gebracht
Radio Moskou concludeert uit deze gekeurtenis, dat de Franse regering door deze anti-Sowjet-Russische provocatie de aandacht probeert af te leiden van de brandende vraagstukken der situatie in Frankrijk zelf.

TWEE DODEN

Het Nederlandse legercommuniqué meldt, dat er volgens tot dusverre beschikbare gegevens op 14 November 2 Nederlandse soldaten gesneuveld zouden zijn en 4 gewond.

Kinderen eten op school

„Welkom" staat er op het zwarte schoolbord

„WELKOM" staat er op het zwarte schoolbord, dat in de hoek van het schoollokaal staat. Het lokaal is nu ingericht tot eetzaal. Tafels, bedekt met kleedjes, tinnen borden van de Schoolvoeding en potjes bloemen en kinderen rondom de tafel: lachend, schreeuwend en lawaaiend.
Totdat juf stilte verzoekt: „lepels neerleggen, we beginnen allemaa tegelijk".

KINDEREN eten op school. Er zijn nog steeds ouders, die hier niet aan mee willen doen, omdat „ze de kinderen zelf wel te eten kunnen geven" of om duizend en één andere reden.
„Het eten is prima", zegt mevrouw Boom, het hoofd van de dr. E. Boekman school. „Maar het eten op school heeft nog andere voordelen. Dit gezamenlijk eten kweekt de gemeenschapszin aan. Dat merken we bij onze leerlingen en dat is heel belangrijk."
Het onderwijzend personeel houdt hier toezicht gedurende de maaltijd: er wordt opgelet of ieder kind wel behoorlijk eet; niet te vlug en ook niet te langzaam.
Wat dat betreft... Fanny is niet één van de vlugste... zeker niet, wanneer het „papdag" is. Maar hoezeer ze ook moppert, „dat ze vanmorgen ook al pap heeft moeten eten", Fanny blijft zitten tot haar bord leeg is...
En ook dit is één van de redenen, om de kinderen te laten profiteren van de schoolvoeding. Slechte eters thuis, betekent dikwijls: goede eters op school. Het is gezellig en prettig, zo met elkaar aan tafel en vele moeders, die er thuis „niets in kunnen krijgen" laten de kinderen dan ook deelnemen aan de schoolvoeding.
Maar ook zijn er werkende moeders, voor wie deze schoolvoeding een ware oplossing is. Kootje's moeder heeft weer een andere reden.
Kootje behoort tot de grootste eters. Vier borden pap is niets voor hem. „Wij eten thuis allemaal veel" zegt ie trots. „Moeder komt broodbonnen tekort en nou eten mijn broertje en ik op school"
Juf Boom zorgt dat er altijd wat fruit na is.
„In de toekomst willen wij een fruitpotje vormen, waar ieder kind naar draagkracht iets in stort. Het verhoogt de gezelligheid en wij hopen, dat dit het eten op school zal stimuleren."

Engels stoomschip in nood. — Het Britse stoomschip Langleecrag is bij New Foundland in tweeën gebroken. De bemanning kon zich redden in de sloepen. Een lid van de bemanning wordt vermist.

Over de grens

Pact Sowjetunie—Finland — volgens nog niet bevestigde berichten heeft de Finse ministerpresident Perkala tijdens zijn bezoek aan Moskou een pact van wederzijdse verdediging gesloten. Het verdrag is nog niet getekend. De Finnen zouden verder verzocht hebben de termijnen voor schadevergoeding te verlengen.
Raket in Engeland ontploft — Een der bekendste Duitse raketspecialisten, dr. J. Schmidt, is gisteren in Westcott (Engeland) bij proeven met bestuurbare projectielen om het leven gekomen. Men vreest dat bij de ontploffing nog meer mensen om het leven zijn gekomen. 13 personen moesten in een ziekenhuis worden opgenomen.

Tsjechoslowaaksche socialisten congresseren — Het congres van de sociaal-democraten van Tsjechoslowakije is geopend met een rede van Laushman, minister van industrie. Ook Benesj was aanwezig. Laushman zei, dat zijn land nooit heeft toegegeven aan massa-hysterie en anti-democratische acties. De communistische partij heeft zich met een brief tot het congres gericht en aangedrongen op een volledige samenwerking tussen beide partijen, gezien de grote gevaren, die op het ogenblik voor de democratie dreigen. Samenwerking als twee gelijken is de beste dienst aan ons land, omdat beide partijen samen de meerderheid hebben, aldus deze brief.

80.000 Belgen demonstreren. — Ongeveer 80.000 Belgen, veteranen uit beide wereldoorlogen, ex-politieke gevangenen, oud-krijgsgevangenen en vroegere illegale strijders uit heel België hebben Zondag in Brussel gedemonstreerd tegen de regeringspolitiek ten opzichte van de collaborateurs en samenzweerders. Er werd een snelle berechting geëist van de landverraders en uitvoering van de doodvonnissen. De demonstratie verliep in de grootste orde.

Berlijnse S.P.D. tegen Schumacher. — Schumacher blijft zich tegen de politieke eenheid van Duitsland verzetten. De Berlijnse sociaal-democraten hebben in dit verband scherpe critiek op Schumacher gebracht en een Marxistische koers voor de partij geëist. Men betreurde dat Paul Loebe uit het partijbureau uitgesloten was.

TEGEN DE POLITIETERREUR

Algemene havenstaking in Frankrijk aangekondigd

Nieuwe besprekingen over kabinetswijziging

Terwijl de zogenaamde middenpartijen in Frankrijk druk beraadslagen over de reorganisatie van het kabinet, waarbij Reynaud als opvolger van Ramadier wordt genoemd, nemen de arbeiders een steeds vastberadener houding aan.

Marseille lijkt op een legerkamp, maar de staking heeft zich thans over vele nieuwe bedrijven uitgebreid, terwijl een reeks kleinere havensteden zich bij de staking hebben aangesloten. De politietroepen hebben 1500 personen aangehouden, waarvan 450 voor ondervraging naar de bureaux werden overgebracht. In antwoord op dit optreden heeft het bestuur van de vakbond voor transportarbeiders een verklaring afgelegd, waarin gezegd wordt, dat een algemene staking van alle Franse havenarbeiders zal worden afgekondigd, indien Ramadier voortgaat met zijn tactiek om de staking te Marseille met behulp van troepen te willen breken.

Reynaud minister-president?

Alle openbare vervoermiddelen in Marseille liggen stil. De straten zijn uitgestorven Iedere passant werd door de politie aangehouden en op straat ondervraagd. Wie er volgens de agenten „verdacht" uitzag, werd aangehouden en naar het dichtstbijzijnde bureau overgebracht.

Er is ook veel opschudding verwekt door de ontbinding van twee compagniën rijkspolitie, die zonder pensioen naar huis zijn gestuurd. Men veronderstelt dat zij geweigerd hebben tegen de arbeiders op te treden. Kustafdelingen van de Franse marine zijn begonnen met het lossen van enkele schepen met levensmiddelen.

Inmiddels duurt de staking in de meelfabrieken om Parijs voort. De bestuurders van de Parijse vakverenigingen komen vandaag bijeen, om definitief hun houding te bepalen ten opzichte van de nieuwe prijsverhogingen.

De kabinetscrisis

Ten aanzien van de besprekingen over een nieuwe regering wordt gemeld, dat Reynaud, die premier was tijdens de capitulatie in 1940, een onderhoud van een uur heeft gehad met Ramadier.

Zondag vond bij president Auriol een „jachtpartij" plaats. De opzet van de nieuwe regering zou zijn, dat alle partijen van het „midden" er aan deel zouden nemen. In de rechtervleugel bevinden zich echter vele aanhangers van De Gaulle. Het ministerie van industrie en handel heeft aangekondigd, dat voortaan tussen 16 en 20 uur een semi-verduistering van Parijs zal plaats vinden. De verlichting van winkelramen, café's enz. zal tot de helft worden teruggebracht.

Officieel wordt medegedeeld, dat ook de havenarbeiders van Nice, Sète en Corsica het werk hebben neergelegd. Zij eisen 25 % loonsverhoging.

Misdaden en ongevallen van de dag

Een vijftigjarige buitenman had zich op de Zeedijk de liefderijke zorgen van een juffrouw aanbevolen. Hij raakte zijn portefeuille met *f* 350 kwijt.

Van het toneel uit de Hollandse Schouwburg verdween door insluiping een blauw toneelgordijn 10 bij 10 meter. Waarde *f* 3000.

Zondagavond kreeg in de Schalkburgerstraat hoek Transvaalstraat een 66-jarige man uit de Colenzostraat een hartverlamming. In het O.L.-Vrouweziekenhuis bleek hij na aankomst te zijn overleden.

Zaterdagavond sprong een vrouw van 31 jaar, wonende op de Jac. van Lennepkade, op een rijdende tram (lijn 10) op het Javaplein. Zij kwam onder de bijwagen en bekwam ernstig letsel.

Een 67-jarige vrouw werd Zaterdagavond in de Witte de Withstraat door een auto, die slipte tegen perceel 134 (bloemenwinkel) doodgedrukt.

Zaterdag sprong een jongen van 13 jaar op de brug Muidergracht van een stilstaande tram. Hij werd gegrepen door een auto van de G.G.D. en bekwam een onderbeenfractuur.

Op de brug Ceintuurbaan—Ruysdaelkade liep een jongen van 13 jaar voor een tram van lijn drie om en geraakte onder een passerende personenwagen. Hij kreeg een kniefractuur en werd overgebracht naar het W.G.

Zaterdag sprong een jonge scholier op een rijdende lijn 25 bij de Uiterwaardenstraat. Hij sprong mis en kreeg een klap van de wagen. Hij werd opgenomen in het O.L.V.-Gasthuis.

„Wat doet die vent vreemd"

dachten meisjes in de Onkelboerensteeg

(Van onze verslaggever)

In de Onkelboerensteeg zag het vrouwelijke personeel van Cosmeco een man een pak van zijn omhulsel ontdoen. „Wat doet die vent vreemd", dachten de dames, maar zij durfden er niet op af te gaan. Toen hij verdwenen was, liepen zij de steeg in en vonden een label, waarop de afzender stond: Nederlands—Aziatische Handelmaatschappij.

De speurdersnatuur, slapend op de bodem van de ziel der vrouwen, ontwaakte en... zij belden de bovengenoemde maatschappij op en vertelden, wat zij hadden gezien in de Onkelboerensteeg. Een uur later verliet de procuratiehouder van deze maatschappij het gebouw. Hij kwam in het gebouw een man tegen, die goedenmiddag zei en vroeg of er ook kisten te koop waren. „Vreemd", dacht de procuratiehouder, „zeer vreemd." Hij belde de politie op en gaf de man te verstaan, dat er misschien wel kisten waren. Even later kwam de politie en nam de man mee. De meisjes van Cosmeco herkenden hem als de man van het pak...

Hij ontkende echter alles. De politie geloofde hem niet, want hij had een bedrag van *f* 51,75 bij zich. Dit was natuurlijk geen bewijs van boosaardigheid, maar als je enkele uren tevoren *f* 7 moest lenen, omdat je platzak was, moet er aan het geld wel een luchtje zitten. Zo was het ook. In het merkwaardige pak hadden textielwaren en verzilverde lepeltjes gezeten, die de man verkocht had.

Een uitstekende City-ochtend

Enthousiaste Waarheidfamilie ziet District Viborg

Zondagmorgen was de City-zaal weer vol leden van de grote Waarheidfamilie, die gekomen waren om ontspanning te vinden op een goede film- en muziekochtend. Het gevarieerde programma werd geopend door p.g. Annie Averink, die in een korte, doch pakkende toespraak degenen aan de kaak stelde, die in de Tweede Kamer het paard van het anti-communisme weer eens van stal hebben gehaald. Het zijn zij, wier stem wij in het verzet hebben gemist, die het thans berijden. Een groot gedeelte van de vroegere redacteuren van Het Volk, die nu terecht staan, zegt in de Mei-dagen geen richtlijnen te hebben gehad. „Bij het Communistische Volksdagblad waren geen parolen nodig", aldus spreekster, „daar wist ieder, van de redacteuren tot de jongste bediende toe, dat er onder Rost van Tonningen geen krant kon verschijnen. De medewerkers van Het Volk wisten aanrakingsvlakken met het fascisme te vinden, omdat zij in anti-communisme waren opgevoed!"

Annie Averink besloot haar toespraak met de opwekking, ervoor te zorgen, dat de Obligatielening voltekend wordt. „Onze krant zal nog beter worden, als we onze benen onder eigen tafel kunnen stoken."

Het programma bracht het volgende: Bernard Drukker speelde op het orgel, Flip en Tonny zongen pittige liedjes bij de gitaar. De film „District Viborg" van de regisseurs Kozintsjof en Trauberg, die daarna vertoond werd, verplaatste de geestdriftige toeschouwers naar de eerste dagen na de Russische revolutie.

Uit de Partij

Afd. 24. (Spaarndammerbuurt) Werkersvergadering voor obligatielening in feestgebouw „Assendelft", Assendelftstr. 23. Begin 8 u. Spreker: W. Rentinck. Programma's voor filmvoorstelling in Apollo-theater verkrijgbaar.

District: Alle boekenfunctionarissen en prop. leiders komen om 8 uur bijeen bij „Pegasus", Leidsestraat 25.

District: Bespreking verantwoordelijke vrouwen. Begin 8 uur precies.

KENT U MULDER?

De P.R.A. verzoekt hun, die inlichtingen kunnen geven omtrent de gedragingen in bezettingstijd van

H. MULDER,

geb. 21 Dec. 1911, sonende Columbusplein 64, Amsterdam-W., zich te wenden tot het afdelingsbureau van de P.R.A. aan de Herman Heijermansweg.

Mulder wordt ervan verdacht, omstreeks 1942 mensen aan de S.D. te hebben overgeleverd. Hij zocht contact met jonge mensen, vertelde dan, dat hij kans zag hen voor dienstneming in de geallieerde legers naar Engeland te krijgen, doch leverde zijn slachtoffers, meestal in Den Helder of Scheveningen, aan de Duitsers over.

Wonderbaarliike reis van Opa Stoffer

ALS Zwabber op de grond staat reikt Opa hem zijn hoofd aan. „Hier Zwabber, neem je hoofd op en wandel." Zwabber zucht: „Ik voel me zo vreemd licht in mijn hoofd, Opa. Ik ben helemaal in de war."

„Dat zou ik denken", mompelt Opa. „In de war... Een mens zou er gek van worden. Maar Zwabber, ik geloof niet, dat je tijd hebt om te praten. Vooruit, neem je hoofd aan en zorg, dat je verdwijnt... eer de muziek uit is."

Zwabber kijkt verwilderd. „Zouden ze me toch weer achter na gaan zitten... och Opaatje... het idee maakt me ziek... Zouden ze me toch willen braden... Dat kan toch niet."

„Niet langer praten makker", zegt Opa, „de tijd dringt. Neem de benen... zo snel je kan... Die Koning Kukkemans ziet er bloeddorstig uit, maar ik zal trachten een beetje zoete broodjes met hem te bakken."

Zwabber laat zich niet langer raden. Hij neemt zijn hoofd en rent... rent alsof hele volksstammen hem op de hielen zaten.

(Wordt vervolgd)

Muziek tijdens het weekeinde

Het Nederlands Jeugdorkest

Het Nederlands Jeugdorkest, oorspronkelijk met kunst en vliegwerk, voor enig vlagvertoon op het Jeugdfestival in Praag in elkaar gezet, bleek meer levenskracht te bezitten dan voor die ene keer optreden in het buitenland. De jonge mensen waaruit het bestaat, afgestudeerden aan de conservatoria en vergevorderde dilettanten, hadden de smaak van het orkestspel te pakken. Zij werkten door en Zondagmiddag stelden zij zich voor aan het Amsterdamse publiek. Het zal voor velen een verrassing geweest zijn kennis te maken met een orkest van uitmuntende kwaliteit. Want naast de voortreffelijke technische verzorging, resultaat van veel en ijverig repeteren, deed het bruisende élan, waarmede gespeeld werd, weldadig aan. Het programma gaf ruimschoots gelegenheid de goede hoedanigheden van het strijkensemble te bewonderen. In de bekende Kuhnau-variaties van Hendrik Andriessen; in de Roemeense Volksdansen van Bartók en in de Suite voor Strijkorkest van Janátsjek. Men zou wellicht de opmerking kunnen maken, dat de alten-groep in aantal te zwak bezet is, waardoor de homogeniteit verstoord wordt.

In de Symphonie in D van Haydn, de Londense, genoot men van een plastisch mooi verzorgd orkestspel. De dirigent Hein Jordans droeg het uitbundige succes steeds over op zijn jeugdige, enthousiaste orkestleden. Dat was welverdiend!

WIM GAFFEL.

Voor de tweede keer: Edwin Fischer

De Zwitserse pianist Edwin Fischer behoort tot de musici, die zeer hartstochtelijk en met de volle inzet van hun uitdrukkingsvermogen spelen. Dit leidt altijd tot een nauw contact tussen kunstenaar en toehoorders, maar het heeft ook het nadeel dat het zeer sterk van de stemmingen en de dispositie van de kunstenaar afhankelijk is. Zo maakte het spel van Edwin Fischer op zijn piano-avond in de kleine zaal van het Concertgebouw een ietwat onbeheerste indruk die wel op een vermoeidheid van de kunstenaar terug te voeren is. Dat neemt niet weg, dat hij ondanks zwakkere momenten, een programma met werken van Duitse klassieke en romantische componisten zeer indrukwekken uitgevoerd heeft, zodat het publiek lang en hartelijk applaudisseerde.

Tito Schipa zingt

Het eerste optreden sedert het einde van de oorlog van de Italiaanse tenor Tito Schipa heeft nog al wat stof doen opwaaien. Er zijn namelijk nogal wat protesten tegen dit optreden gerezen omdat Tito Schipa voor de oorlog op concerten in Nederland de fascistengroet gebracht heeft. Tito Schipa zou echter in tegenstelling met b.v. Benjamino Gigli — politiek niet actief geweest zijn. Hij werd door de Italiaanse zuiveringscommissie vrijgesproken. Tito Schipa is een van de vele kunstenaars die steeds handelt naar het principe „zo de wind waait waait mijn jasje", en die alleen belang stelt in zijn persoonlijk succes. En daaraan heeft het ook ditmaal in het Concertgebouw waarlijk niet ontbroken. Het publiek heeft kennelijk genoten van alle kunsten van de Italiaanse Belcanto die Tito Schipa meesterlijk beheerst. Het programma was een allegaartje van bekende melodieën, waarnaar de liefhebbers van de Italiaanse opera steeds graag luisteren. En natuurlijk heeft de zanger het aan een hele reeks van toegiften niet laten ontbreken.

Een altviool-avond

De altviool is als solo-instrument zeer ongebruikelijk en er zijn ook naar verhouding weinig sonaten en andere stukken voor gecomponeerd. De Franse altist Robert Boulay speelde in de kleine zaal van het Concertgebouw enige zeer bekoorlijke werken van Franse componisten uit de eerste helft van de 18e eeuw, de „Märchenbilder" van Schumann en een sonate van Milhaud; drie stukken van L. Mirandolle bevestigden weer eens het feit dat een aantal tonen, dricklanken en passages nog geen muziek behoeft te zijn. Boulay musiceerde nobel van toon en zeer beheerst (soms te beheerst!) van uitdrukking. De pianiste Annie Mirandolle begeleidde degelijk, luid en hard.

P. v. N.

Mannenkoor „Amstels Werkman"

Ter gelegenheid van zijn zestigjarig bestaan gaf het mannenkoor „Amstels Werkman" in de grote zaal van het Concertgebouw een concert, waarvanhet programma door zijn orginaliteit opviel. Het was zeker geen gemakkelijke taak de „Romantische ballade" voor solostemmen, koor en orkest „Don Ramiro" van Herman Strategier voor het eerst uit te voeren. Dit is een prachtig klinkend en levendig werk, alleen de keuze van de ouderwetse en drakerige tekst door de componist blijft onbegrijpelijk. Het koor heeft zich met de inzet van al zijn voortreffelijk kunnen van zijn taak gekweten. De dirigent Kees Nel wist echter vooral de klanken van het orkest (de Haarlemse Orkestvereniging) niet voldoende te schakeren en de juiste verhouding te vinden tussen de klank van het koor, het meestal te hard klinkende orkest en de mooi zingende solisten Marisa en Mari en E. Ch. van Dinter. Het tweede deel van het programma bestond uit koren, aria's en een duet uit bekende opera's, tot groot genoegen van de talrijke luisteraars.

Een nieuwe Belmonte

De Nederlandse Opera gaf Zondagmiddag in de Stadsschouwburg te Amsterdam een verrukkelijke heropvoering van deze Mozart-opera „De Ontvoering uit het Serail". Ging het in het eerste bedrijf nog wat stroef, na de grote aria van Constantia (Louise de Vries), in het tweede bedrijf, kwamen de stemmen los. Albert Dana, die voor het eerst de rol van Belmonte vervulde, gaf een uitstekende vertolking van de jonge, in smarten verkerende minnaar, wiens geliefde dooor de wrede Turken ontvoerd is. De overige rollen waren in dezelfde handen als bij de eerste uitvoering, waarbij Otto Couperus als Osmin, Louise de Vries als Constantia en Berthe Lowey als Blondje vermelding verdienen voor hun uitstekende zang en spel.

J. B.

De zaak A-D van Hans Tiemeyer

Toneelgroep Herman Bouber.

In het gebouw van Vrij Nederland werd door het gezelschap Herman Bouber een belangrijk stuk opgevoerd, geschreven door Hans Tiemeyer. Het behandelt de problemen van de hedendaagse losgeslagen jeugd, die teleurgesteld is door de na-oorlogse gang van zaken en die zich wil wreken op hen die schuldig zijn aan de dood van duizenden en die nu nog belangrijke posities bekleden in onze samenleving. Een van deze figuren wordt door een meisje vermoord uit protest en in een rechtszitting wordt deze zaak voor de ogen van het publiek behandeld. In de pauze werd door de toeschouwers een debat over dit onderwerp gevoerd. Het stuk is goed opgezet, spannend en belangrijk door de probleemstelling en het wordt uitstekend opgevoerd. Vooral Ans Koppen, Lena Kemper, Emmy Arbous, Piet v. d. Meulen, Wim Kouwenhoven en het echtpaar Bouber gaven uitstekend spel te zien.

M. van L.

Havenkwartier

Nederlands Volkstoneel.

Dat is wel een kleurig stuk, spelend in Marseille, met een aardige karaktertekening en iets té veel Franse grapjes om voor Hollanders begrijpelijk en aannemelijk te zijn. Maar het is ook jong en fris en Marcel Pagnol, de schrijver is handig genoeg om van jeugd, liefde, de drang naar de zee en een stelletje vermakelijke volkstypen een smakelijk geheel te maken, zodat de keuze van het Volkstoneel wel te begrijpen is. Marius, de jonge zoon van een kroegbaas is verliefd op Fanny, een visverkoopstertje, maar de zee trekt hem meer en het meisje, dat ook veel van hem houdt, offert zich op, om hem te laten gaan. Ziehier het gegeven.

De voorstelling, onder regie van Ferd. Sterneberg was fleurig, soms iets te traag, maar in het algemeen plezierig om aan te zien. En Fanny van Lily Meulman was zo charmant en liefdevol als ze maar zijn moest, terwijl Ton Kuyl aan aanvaardbare, hoewel naar mijn smaak iets te krampachtige uitbeelding van Marius gaf. Verder goede rollen van Ben Groeneveld, Julia en Alex Faassen, die door een dankbaar publiek uitbundig werden toegejuicht.

„De jeugd leert Amsterdam kennen"

Instructieve tentoonstelling in het Waaggebouw

De jeugd leert Amsterdam kennen... Zal dan het hart van ons, volhardende minnaren van de oude koopmansstad, rondom Amstel en IJ, niet blijder kloppen? Wis en waarachtig.

Wie de moeite wil nemen zijn schreden te richten naar het Waaggebouw en de tentoonstelling aan te zien, die daar is ingericht door de Commissie Heemkennis Amsterdam en de Jeugdcommissie van het Genootschap Amstelodamum, zal moeten erkennen, dat de jeugd Amsterdam leert kennen. De tentoonstelling is daarvan het bewijs. Vele scholen hebben voortreffelijke dingen ingestuurd betreffende historie, schoon en bestuur van onze stad. Dit experiment kan uitgroeien tot iets groots, wanneer alle scholen hierbij ingeschakeld kunnen worden en de tentoon te stellen inzendingen resultaat zijn van wedstrijden tussen de scholen en de leerlingen individueel.

Grote liefde voor de stad wordt de kinderen daardoor als het ware met de paplepel ingegoten.

Daarom is deze tentoonstelling, die Zaterdagmiddag door wethouder mr. A. de Roos werd geopend, vooral voor onderwijzers de moeite van het aanzien waard. Om haar instructieve aard.

DINGEN van de dag

De burgemeester, mr. Arn. J. d'Ailly, is Zaterdagavond per Constellation naar New York vertrokken. In zijn gezelschap bevindt zich ir. L. Boogerd, directeur van de gemeentelijke handelsinrichtingen.

Toen zij in New-York aankwamen, zeiden zij tegen de pers: „We willen graag iets zien van zeehavens en vliegvelden in verband met de nieuwe plannen voor de haven van Amsterdam en voor Schiphol."

Wat was het ?

Op de redactie was onenigheid vanmorgen.

— „'t Was sneeuw", zei de redacteur stad.

— „Hagel", zei de redacteur kunst.

— „Sneeuw! Natte sneeuw."

Anderen bemoeiden zich ermee. „Hagel..... sneeuw. Wanneer?... Vanmorgen om 8 uur? Natte sneeuw... Hagel..."

— „Ik zal toch wel weten wat hagel en wat natte sneeuw is", zei stad beledigd. „Hagel zegt: tik tik, en natte sneeuw zegt niks." We zijn maar aan 't werk gegaan. „Gisteravond om twaalf uur, was 't in ieder geval sneeuw", zei de redacteur binnenland nog.

Naschrift Red. D.V.D.D.: Maar vanmorgen was het echt.

De tram op Zondag

I

Lijn tien halte Leidscheplein. Lang niet alle passagiers zijn uitgestapt, als de conducteur afbelt. Een angstige vrouw, die vóór uitstapt, tot de wagenbestuurder: Hé vader, wacht nog effe....." Wagenbestuurder: Ja zeker, ik wacht daar op iedereén....."

II

Dezelfde lijn tien. De wagen is zo afgeladen, dat bij een der volgende haltes een passagier ternauwernood kan uitstappen. Hij heeft één been op de vluchtheuvel, het andere moet hij nog tussen de massa zien uit te wringen. De conducteur belt af. — „Hé, me been....., roept de man. „Me been moet nog mee."

— „Laat je been maar hier, hoor", raadt de conducteur.

III

Lijn 7 was overigens ook vol, gisteravond om elf uur. Bij de halte Bilderdijkstraat begaf met luid gerinkel een achterruit het onder de druk van de vele ellebogen.

Sinterklaas kapoentje

Toen wij de deur van het trapportaal openden, stond er een vrouw voor ons. Wij nodigden haar uit binnen te komen en zij schoof een lijst voor onze gezichtskring.

„Van het A.N.J.V."! „Wij geven een Sinterklaasfeest voor 3000 Amsterdamse kinderen".

„Ja" beaamden wij.

„'t Heeft in de krant ook gestaan", vertelde de bezoekster verder. „In de Waarheid. Hebt u 't niet gelezen?" Wij knikten hevig. Wij hadden het zelfs geschreven, maar dat laatste hielden we vóór ons. Als persmens moet je nooit iets zeggen, altijd vragen. Wij vroegen dan of er meer vrouwen werkten voor dit feest. O jee, ja. Mannen ook. Er is veel geld nodig. Maar voorat ook: gaven van winkeliers en andere leveranciers voor warme kleertjes. Adres: A.N.J.V. Spuistraat 291.

P.S. Zo juist vernemen wij, dat de Hema Ferd. Bolstraat *f* 10.— aan speelgoed ter beschikking heeft gesteld van het A.N.J.V.

Repelsteeltje

Voor 7000 kinderen en genodigden — de grote zaal van Bellevue was tjokvol — heeft de kinderoperetteclub van de speeltuinvereniging van Sportpark „De Ruyter", „Repelsteeltje" opgevoerd. Wij waren opgetogen over de wijze waarop de kinderen het sprookje opvoerden, over de costuums en de gehele verzorging van het stuk. De kinderoperetteclub moet op deze wijze voortgaan.

De koorzang van de operetteclub II en van een groep jongens en meisjes van de Kampclub oogstten al even groot enthousiasme. De speeltuinvereniging heeft wel eer ingelegd met deze middag.

.....en andere voorstellingen

In gebouw „De Arend", 1ste Breeuwerstraat, vertoonde de afd. Staatsliedenbuurt van de C.P.N. gisteravond de film „Tadjakistan" en de Waarheidfilm. De zaal was goed gevuld. De afdeling boekte op deze avond *f* 100 aan obligatie-inschrijvingen.

* * *

De afdeling Landust van de CPN heeft voor een uitverkocht Hallentheater de Waarheidfilm en „De Belofte" vertoond. De opbrengst van de obligatie-inschrijvingen was wel een afspiegeling van de goede stemming op deze filmochtend: *f* 900.

De Nederlandse Vrouwenbeweging hield gisteren een zeer druk bezochte besloten Indonesiëmiddag. De heer Alb. de la Court, oud-directeur van de Kweekschool te Djokja, hield een boeiende inleiding over „Indonesië vroeger en nu" een leerzame en genoeglijke middag van de N.V.B..

Tijdbeeld

Daarom....

Dat wij zo van Amsterdam houden, komt niet alleen doordat het zo mooi is. Ook niet door die typische dingen zonder welke Amsterdam, Amsterdam niet zou zijn: een lichtstreep, die naar buiten schijnt uit een voorovergebogen gevel in de Jordaan, een pierement, klokkespel, een steeg...

Nee, het komt voor een voornaam deel door de Amsterdammers, die werken aan de opbouw van onze stad, elkaar soms in de haren zitten, die niet doorlopen in de tram en die nog veel meer doen en niet. Maar die in 14 dagen tijds meer dan drie honderd gulden bij elkaar weten te brengen voor een invalide makker uit Putten. Die, wanneer de Staat der Nederlanden in gebreke blijft tegenover verzetsslachtoffers de handen terstond ineen slaan. Driehonderd gulden uit kwartjes, guldens, dubbeltjes en riksen... dat is Amsterdam!

Ga zo voort

„Mijnheer,

Toen het Woensdagmiddag zo regende heb ik mijn speelgoed eens doorgezocht en daar ik nu al zo groot ben (10 jaar) vond ik heel wat voor de arme kindertjes. Ik kan het u niet brengen, want ik kan het niet dragen. Maar wilt u zo vriendelijk zijn het bij ons thuis te komen afhalen. Ik woon Palmgracht 52 I.

Doortje Cruyff."

Het is onmogelijk alle gevers van speelgoed voor de kinderen van H.v.O. afzonderlijk te noemen. Wij danken ieder van ganser harte. Maar dit briefje was zo aardig, dat wij het hierbij afdrukken. Veel komt er binnen. Maar veel is er nog nodig: blokkendozen, poppen, speelgoedbeesten, kegelspelen, snoepgoed. Ga zo voort, goede gevers.

Amsterdam heden

De afd. Kinkerbuurt van de Nederlandse Vrouwenbeweging houdt vanavond om 8 uur een openbare vergadering: Vondelstraat 142. Spreekster Hermine Heiermans. Muzikale medewerking Hans Jungman.

.....en de komende dagen

Woensdagmiddag 2.30 uur. Opening van het „Prinses Beatrix Internaat" voor schipperskinderen van het Schoolfonds vanwege de Nederl. Hervormde Kerk (Van Hallstraat 82).

Pruikentijd en paardensport

Daar trok een stoet door Mokums straten, die denken deed aan de tijd van diligences en postiljons. Ruiters en amazones en vele rijtuigen uit vervlogen dagen reden naar het Amsterdamse Bos. Dat had de Stichting Paardensport georganiseerd. Ons bos is nl. bijzonder geschikt voor paardensport. Wethouder Seegers maakte de tocht mee (niet als postiljon, maar in een „speeder", een licht rijtuigje op hoge poten).

Kerst- en Nieuwjaarsgesprekken met Curaçao

Ter gelegenheid van Kerstmis en Nieuwjaar zal het mogelijk zijn om van 23 December tot en met 3 Januari, (uitgezonderd 28 December) tegen een sterk verlaagde prijs rechtstreekse radio-telefoongesprekken met Curaçao te voeren. Deze gesprekken zullen echter niet langer kunnen duren dan drie minuten, terwijl geen zakelijke aangelegenheden mogen worden behandeld. Reeds thans is het mogelijk om aanvragen hiertoe te richten tot de rijkstelefoonkantoren.

Een woonwagenbewoner, een zwerver en een bewoner van Tilburg zijn gearresteerd, omdat zij 14 kostbare tapijten en twee zakken katoen naar België smokkelden.

EEN SPEELMOMENT uit het door het Nederlandse Volkstoneel opgevoerde stuk „Havenkwartier".

ONS FEUILLETON

Een detective-roman *door* J. JEFFERSON—FARJEON

13

„Om u de waarheid te zeggen," zei Tom langzaam, heb ik reeds rondgesnuffeld.

„Wat? Hebt u dat reeds gedaan?" riep de bezoeker uit.

Tom knikte.

„Dus hebt u ook iets gehoord?"

„Ik meende, dat er ergens een ongenode gast in de onmiddellijke omgeving was."

De bezoeker floot zachtjes voor zich heen. „Heb ik van mijn leven," mompelde hij. „Er gebeuren gekke dingen. En u hebt overal gekeken, mijnheer?"

„Ja, bijna overal."

„Aha, dus toch niet overal," zei de bezoeker, die scherp scheen na te denken. „Ik wilde juist de rest nakijken, toen u aan de deur verscheen," zei Tom.

„Oh, juist."

„Maar er is niets aan de hand en dus kunt u rustig naar huis gaan. Ik houd u maar uit uw slaap."

„Oh, helemaal niet," wierp de bezoeker tegen. „Als ik u met het een of ander van dienst kan zijn. Hebt u de tuin ook reeds doorzocht?"

„Als ik naar inbrekers zoek, vergeet ik de tuin nooit. Dat is juist een van de beste plaatjes voor een inbreker om zich te verbergen," antwoordde Tom.

„Daarin hebt u volkomen gelijk," gaf de bezoeker toe. „Vooral als er een schuurtje of een ander gebouwtje in staat. Hebt u alles, wat mogelijk als een schuilplaats zou kunnen dienen, doorzocht?"

„Ja. En in de tuin vond ik inderdaad een aanknopingspunt. Ze verloren daar mijn pen en mijn zilveren inktstel. Het enige, wat me nu nog rest, is een politieagent te vinden en hem van de zaak op de hoogte te stellen. Hebt u misschien toevallig ook ergens een agent zien staan?"

„Nee, dat niet," antwoordde de bezoeker. „Maar als ik er een tegenkom, stuur ik hem onmiddellijk hierheen. Ik geloof, dat dat het enige is, dat ik voor u kan doen, nietwaar? Goeden avond."

Tom keek de zich verwijderende figuur na. „Waarom ging hij zo plotseling weg. Hm, hij liet er geen gras over groeien. Het zal mij verwonderen of hij ook een agent stuurt."

Als dat niet gebeurde, moest hij er zelf maar één zoeken. Maar ondertussen had hij nog wat te doen. Hij had de benedenverdieping nog niet doorzocht en het was volstrekt niet onmogelijk, dat hij daar nog interessante ontdekkingen kon doen. En als hij met een gerust hart naar Torquay wilde terugkeeren, moest hij de rest nog wel aan een onderzoek onderwerpen.

Torquay! Het vrolijke hotel zag hij steeds nog zo duidelijk voor zijn geestesoog, terwijl hij toch met een serieus onderzoek bezig was. Nu richtte hij zijn blikken op het buffet, maar in zijn gedachten zat hij aan een klein tafeltje in een restaurant waarop het zonlicht scheen thee te drinken. Nu wierp hij zijn blik onderzoekend op een stoel maar in zijn gedachten zag hij een andere stoel, een stoel die aan dat kleine tafeltje stond. Nu staarde hij naar een schilderij van een kruistochten-ridder op een wit paard, dat een beetje scheef hing, maar zijn gedachten waren bij een meisje, dat op die stoel bij dat kleine tafeltje zat. Zij glimlachte tegen hem en dat kuiltje in haar kin...

„Hemelse goedheid," riep hij uit. „Ik ben niet wijs!"

En hij trachtte alles over Torquay te vergeten, alles over die trein van 5.30, die hem terug kon brengen en die om 11.57 in Torquay aankwam.

Behalve dan de stoel, die van zijn plaats geschoven kon zijn en het schilderij, dat scheef hing, was er niets bijzonders te ontdekken. De man met zijn rode wangen had evenmin iets ontdekt. Tom liep naar de voordeur in de hoop de stevige tred van een Londense politieagent te horen naderen, maar het bleef buiten stil. Vervolgens wierp hij nog een blik op de telefoon.

„Ik zou wel eens willen weten, of je nog weer begint te rinkelen," dacht hij. Voor zijn geestesoog verscheen de tante van de man met zijn rode wangen en de zwarte snor, die oude dame, die haar neef zoveel last had bezorgd, dat hij eerst om drie uur in de nacht naar huis kwam. En terwijl hij haar gelaat daar boven de telefoon zo duidelijk waarnam begon ze plotseling sardonisch te grijnzen. Toen verdween ze en een spottend gelach klonk Tom nog na in zijn oren...

„Rode wangen..., zwarte snor... Ik heb die kerel ergens gezien, ik weet het zeker," mompelde Tom. „Maar waar? Waar?"

Maar nu moest hij de kelder eigenlijk ook nog aan een onderzoek onderwerpen. Alles op zijn beurt.

Hij ging naar beneden. De eerste helft van de trap werd nog verlicht door de lamp in de gang, maar zodra de bocht kwam, was alles pikdonker. Recht voor hem uit was een klein raampje en van hier uit kon je een smal paadje zien liggen, dat door de tuin liep. Over het pad liep een streep licht van de lamp in de gang, dat door een venster boven scheen. En juist in dat licht stond een gestalte! In een wip was Tom door de achterdeur naar buiten gerend. De gestalte scheen volkomen verrast te zijn en keek nem een ogenblik met grote verschrikte ogen aan. In plaats van weg te lopen echter... Tom was werkelijk van mening, dat hij op het punt stond er van door te gaan over de muur..., bleef de gestalte rustig staan en glimlachte tegen Tom.

(Wordt vervolgd)

DISTRIBUTIENIEUWS

Melkpoeder in de melk

Officieel wordt medegedeeld, dat er een paar weken lang tamelijk veel melkpoeder in de melk wordt gemengd omdat er te weinig gewone melk is. Dit geeft aan de melk een nare bijsmaak, omdat de melkpoeder erg oud is en door het bewaren „sterk in smaak is achteruitgegaan" Deze nare melkpoeder is over het gehele land verdeeld, zodat gehoopt wordt, dat zij over een paar weken op is. Een lezer schreef ons in dit verband, dat er minder van deze melkpoeder in de (duurdere) flessenmelk wordt gedaan. Dat is natuurlijk onrechtvaardig tegenover de gebruikers van losse melk.

WIE IS AAN DE BEURT?

Op Dinsdag 18 Nov. zijn aan de beurt: Voor het afhalen van bonkaarten de letter V van Verhoeg af t/m. Vos. Voor het afhalen van de schoenenbon de letter V tot Vermey. Voor het inleveren van de formulieren voor het aanvragen van zeep voor artsen e.a. de letters P, Q en R. Voor het inleveren der aanvraagformulieren voor werkschoenen voor personen van 16 jaar en ouder de letters L, M en N. Voor het afhalen van rantsoenbonnen scheerzeep voor hen, die geen tabakskaart hebben, de letters H, I en J.

TUINDORP-OOSTZAAN. Voor het afhalen van de bonkaarten de letters E, F, G, H, I en J.

Over beide zenders

Programma voor morgen

Hilversum I. 301 m. 8.— Nieuws. 8.15 Aubade. 8.45 Jehudi Menuhin, viool. 9.30 Paul Wümer, bas. 9.35 Arbeidsvitaminen. 10.30 Voor de vrouw. 10.35 Zuid-Amerika, gram.-platen. 10.50 Voor de kleuters. 11.— Herman Nieland, orgel. 11.40 Amy Groskamp—Ten Have over: Waarom doen we zo gek? 11.50 Dick Haynes, zang. 12.33 Platteland. 12.43 De Raaff—Schutte piano en orgel. 1.— Nieuws. 1.15 De Romancers. 2.— Knipcursus. 2.30 Truus Bernet Kempers, piano. 3.— Water Music van Haendel. 4.30 Casey, orgel. 5.— Dat kun jij ook. 5.30 Richard Tauber zingt. 6.— Nieuws. 6.15 Tom Erich, piano. 7.05 New Yorkse correspondent. 7.15 Concert voor harp, fluit, viool en cello (Debussy). 8.15 Bonte Dinsdagavondtrein. 9.30 Contact. 10.15 Buitenl. overzicht. 10.30 Mendelssohn-herdenking. 11.— Nieuws. 11.15 Skymasters. 11.45 BBC Empire string orchestre.

Hilversum II. 415 m. 8.— Nieuws. 8.15 Pluk de dag. 9.35 Jehudi Menuhin. 10.— Voor de kleuters. 10.15 Operette klanken. 10.40 Voordracht. 10.50 Instrumentale solisten. 11.40 Gram.platen. 12.03 T. v. d. Werff, sopraan. 12.33 Vaudeville orkest. 1.— Nieuws. 1.20 Vaudeville orkest. 1.50 Werken van Bizet en Chabrier. 2.30 Voor de vrouw. 3.00 Slavisch kamermuziekprogramma. 3.30 Otacar Wondrowicz, piano en Palenitsjek, piano. 4.— Zonnebloem. 5.— Na schooltijd. 5.15 Gram. muziek. 6.— J. Carpay, orgel. 6.20 Sport. 6.30 Metropole orkest. 7.— Nieuws. 7.20 Aubreypankey, negerliederen. 7.45 Anatomische les. 8.20 De brug van San Luis, hoorspel. 10.30 Nieuws. 10.45 Omroepkamerorkest.

Wilkes voerde Rotterdam naar zege op Onafhankelijkheidsdag

Nederlandse ploeg kon zelfs de eer niet redden en verloor met 6-0 . . . .

(Van onze sportredacteur)

HET was een droevige vertoning, welke de uitverkoren voetballers van Nederland op Spangen ten beste gaven in de traditionele strijd Rotterdam—Nederland. Faas Wilkes, die evenals Arie de Vroet in de Rotterdamse ploeg en dus tegen het Nederlandse elftal speelde, voetbalde alsof hij tegenover een ploeg nieuwelingen aan de gang was en het is dan ook voor een belangrijk deel het werk van deze Xerxes-speler geweest hetwelk Rotterdam zo'n groot succes bracht. Onmiddellijk daarnaast noemen we Terlouw van de tweede-klasser D.C.V., die ditmaal als linksback zo voortreffelijk speelde, dat hij Abe Lenstra geen kans gaf gevaarlijk te worden. Toen Nederland na de rust de wind als bondgenoot kreeg, kon niemand vermoeden dat de achterstand inplaats van verkleind, tot 6—0 zou worden vergroot....

Welk een verschil tussen de Nederlandse en de Rotterdamse ploeg!! De Rotterdammers speelden onder leiding van Wilkes zo'n levendige en aantrekkelijke partij, dat het onsamenhagende spel van de Nederlandse elf daar scherp bij afstak. De Rotterdamse verdedigers trokken zich niets aan van de dribbels van Rijvers, de faam van Lenstra en de handigheden van de op linksbuitenplaats proefstomende De Harder.

Landman.

Terlouw, als linksback, vooral stak in een grote vorm en achter een met De Leeuw als stopper versterkte verdediging wilde Landman in het Rotterdamse doel eens laten zien, dat hij niet voor Kraak onderdoet als hij zijn dag heeft. Landman had zijn dag en Kraak had zijn dag helemaal niet. Dat verklaart de 6—0 eveneens.

Missers achter

Toch kon men het de Stormvogels-doelman niet aanrekenen, die eerste goal van Rotterdam. De Groninger Hazeveld, die als linkshalf niet meeviel in de Nederlandse ploeg, veranderde namelijk een bal van richting, waardoor de Sparta-linksbuiten Van Male wél en Kraak niet bij de bal kon komen, hetgeen de Nederlandse ploeg na 21 minuten op een 1—0 achterstand kwam te staan.

Kraak voelde zich allesbehalve kiplekker in het doel en tweemaal kwam onze doelman er naast te staan toen hij bij een hoekschop wilde ingrijpen. Beide malen liep dat nog goed af.

Wat niet goed afliep, was de teruggespeelde bal van Schijvenaar, een kwartier voor de rust. Kraak liet de bal terugspringen en voor rechtsbuiten Van Munster was dat juist voldoende om er 2—0 van te maken, een stand die nog geen twee minuten later al 3—0 was, omdat na goed werk van Wilkes en Van Male de langzaam reagerende midvoor Brandes de bal in het net kon schuiven.

Aardigheid eraf

De hoop van het publiek dat de Nederlandse ploeg met de zeer sterke wind mee een betere tweede helft zou spelen, ging allerminst in vervulling. Integendeel, de aardigheid was er binnen het kwartier al af. Bij een mislukt schot van Wilkes kwam de bal namelijk precies voor de voeten van Brandes en deze kon de bal nog juist via de paal voor de vierde maal achter Kraak plaatsen.

van Stoffelen

Er was — hoe vreemd dit ook moge schijnen — slechts één ploeg die speelde en dat was niet de Nederlandse. Daar probeerde men het en verder dan proberen kwam men niet.

De Noordelijke centervoor Van Beek schoot wel veel, maar niet zuiver genoeg. Lenstra en Rijvers konden niet éénmaal hun spel als tegen Zwitserland benaderen en De Harder was eigenlijk nog de gevaarlijkste van de vijf in de aanval. Daarachter was met de rust Joop Stoffelen die de beste van de ploeg was geweest, vervangen door Schaap van 't Gooi, maar van de middenlinie ging al evenmin kracht uit als van enige andere Nederlandse linie. Zelfs de anders toch niet te verontrusten Schijvenaar raakte helemaal uit zijn doen, Möring kon Wilkes ook niet baas en Van der Linden kon het nog minder.

Publiek verdween

Hoezeer de animo er bij het publiek in de kou afraakte, bleek al ver voor het eindsignaal van de Oostelijke scheidsrechter Bronkhorst. Velen hebben de vijfde en zesde goal zelfs niet meer gezien.

Voor deze beide doelpunten vielen er overigens nog wel enkele aardige ogenblikken voor een der doelen te beleven.

Zo bijvoorbeeld dat keiharde schot van Brandes dat Kraak kon keren en de gloeiende kogel ineens van Wilkes toen Brandes als op commando de bal liet lopen. Maar in die periode was Kraak weer op zijn best. Maar de aandacht was toch geheel op Wilkes gericht, telkens als de Rotterdammer met zijn bekende grote passen helemaal van achter met de bal kwam opdrijven, het ene ogenblik iedereen passerend om dan een beslissend schot te lossen, een andere maal op het juiste ogenblik een zuivere pass naar een vrijstaande speler uitdelend. En zoals Van Dijk dat aan Nederlandse zijde vóór de rust had gedaan, zo miste Rijvers tegen het einde van de wedstrijd nog een goede kans, nadat tevoren Schaap de bal na een van zijn verre schoten juist over Landmans doel had zien scheren.

Brandes, na goed werk van Wilkes, kon negen minuten voor tijd de vijfde kegel op het scoringbord brengen en Wilkes meende drie minuten voor het slotsignaal zelf maar de zesde en laatste goal te moeten maken.

Faas wandelde in zijn eentje langs al zijn tegenstanders en sloeg daarbij Kraak niet over, zodat het Rotterdamse publiek wel aan zijn trek kwam.

Programma van Nederlands elftal

Het internationale voetbal-programma is als volgt vastgesteld:

Maart, Antwerpen: België—Nederland.

April, Rotterdam: Nederland—België.

Woensdag 26 Mei, Oslo: Noorwegen—Nederland.

9 Juni, Amsterdam: Nederland—Zweden.

De data van de wedstrijden te Antwerpen en Rotterdam zullen nog nader worden bepaald.

Het ligt verder in de bedoeling, te beginnen met het seizoen 1948—1949, de data van de beide wedstrijden tussen Nederland en België zo te kiezen dat de ene ontmoeting in het najaar en de andere ontmoeting in het voorjaar plaats vindt. Men zal dus breken met de gewoonte om de wedstrijden tussen beide landen in het voorjaar met slechts een tussenruimte van ongeveer een maand vast te stellen.

Voetbal van over de grens

— In Frankrijk was het een goede dag voor Reims. Het stond één punt achter op Rijssel, doch beide vereningingen hebben thans 20 punten uit 13 wedstrijden. Rijssel kon het namelijk tegen Straatsburg niet verder dan een 1—1 gelijk spel brengen. Reims won met 1—0 van Red Star.

— Na een kleine inzinking heeft in België Boom zich weer hersteld en gaat met 15 punten aan de kop. Het versloeg met 2—1 Beerschot, dat niet goed gaat en met drie punten op de zestiende plaats onderaan bengelt. Boom verkreeg de leiding in de competitie, doordat Mechelen gelijk speelde tegen Uccle Sport. Mechelen staat nu tweede met 14 punten. Luik, Union St. Gilloise en Antwerpen hebben elk 12 punten.

— In Zwitserland duurt de strijd om de eerste plaats tussen Chaux en Fonds en Bellinzona nog steeds voort. Bellinzona, dat met 2—1 van Grasshoppers won, staat met 13 punten uit 8 wedstrijden op de tweede plaats. Het heeft echter een prima kans. Want al prijkt Chaux de Fonds nummer één, dat dankt het alleen aan het feit, dat het een wedstrijd meer speelde. Chaux de Fonds heeft 15 punten uit 9 wedstrijden. Grasshoppers met 12 uit 9 komt weer een eindje verder achteraan.

Franse tennissterren naar Nederland

De Haagse Tennisclub Nieuw Marlot organiseert op 1 en 2 December een internationaal tournooi, waaraan de bekende Franse tennisspelers Petra, Borotra, Brugnon en Abdessalam zullen deelnemen. De Nederlandse ploeg zal uit Van Swol, Rinkel, Wilton en Van Meegeren bestaan.

De Fransen spelen van 23 tot 30 November op de overdekte baan te Kopenhagen, daarna reizen zij naar ons land.

Open tafeltennis-kampioenschappen

Voor de eerste maal zullen op 31 Januari en 1 Februari te Utrecht open Nederlandse Tafeltenniskampioenschappen worden gehouden. Aan dit tournooi zullen o.a. deelnemen: Farkas (Hongarije), de wereldkampioen Vana (Tsjechoslowakije), de oud-wereldkampioen van Engeland, Barna, voorts Sido (Hongarije), finalist van de laatste wereldkampioenschappen, Andreadis (Tsjechoslowakije), Amouretti (Frankrijk), Soos (Hongarije), Fereba (Tsjecho-Slowakije) en Flisberg (Zweden).

Van 4 tot 11 Februari zullen deze spelers naar Londen gaan om deel te nemen aan de Wereldkampioenschappen in Londen.

Hongaarse tafeltennisploeg naar Nederland

Na de interlandwedstrijd Engeland—Hongarije, die op 24 November te Londen wordt gehouden, komen de Hongaren naar Nederland om op Woensdag 26 November in Den Haag demonstraties te geven, terwijl op Vrijdag 28 November te Nijmegen de wedstrijd Nederland—Hongarije zal plaatsvinden.

Handbal

Nederland naar wereldkampioenschappen

Nederland heeft ingeschreven voor de Wereldkampioenschappen heren, welke in Mei en Juni in Frankrijk worden gehouden. De mogelijkheid bestaat dat naast dit heren tournooi ook wedstrijden zullen worden gespeeld voor het wereldkampioenschap voor dames.

HANDBALUITSLAGEN

Hoofdklasse Heren: DWS—Niloc 7—5; Blauw-Wit—Olympia (Groningen) 1—1; Hellas—Vlugheid en Kracht 2—6; PSV—DES 3—4. **Dames:** Hygiëa—Vlugheid en Kracht 4—0; PSV—Actief 2—0.

RIP KIRBY IN HOLLYWOOD (101)

Eerste nederlaag P.S.V. verhoogt de spanning

Alleen EDO en Heerenveen nog ongeslagen

DE traditionele onafhankelijkheidswedstrijd heeft de competitie in het Westen grotendeels stil gelegd, doch in de overige districten ondervond de competitie geen stagnatie. Slechts Heerenveen speelde niet. De nederlaag van PSV in Tilburg tegen NOAD heeft de spanning weer vergroot en ook in de andere Zuidelijke groep is een interessante strijd om de titel gaande, waarvoor Juliana goede kansen heeft. In het Oosten verspeelde NEC een kostbaar punt en is de spanning in twee weken tijds weer aanzienlijk vergroot.

Het Westen

Na de nederlaag tegen Zeeburgia uit, heeft Haarlem zich weer hersteld, want het bezoekende H.B.S. werd met niet minder dan 5—0 verslagen, waardoor de roodbroeken weer de kop hebben, zij het dat V.S.V. nog een verliespunt minder heeft.

Evenals Ajax is ook Zeeburgia op het Mosveld het kind van de rekening geworden. De Volewijckers behaalden ten koste van hun stadgenoten de tweede overwinning en hebben nu de staart van het peloton weer bereikt.

District 1			District 2		
Haarlem	8	11	EDO	7	12
VSV	7	10	DFC	8	10
Xerxes	8	10	Feijenoord	7	9
Ajax	7	9	Stormv.	8	9
Hermes	7	9	Blauw-Wit	9	9
Zeeburgia	8	8	Sparta	8	8
't Gooi	7	6	DWS	8	8
HBS	7	5	ADO	7	6
RFC	7	5	DHC	8	6
Neptunus	8	5	DOS	7	5
Volewijck.	8	4	Excelsior	7	2

In de andere groep gebeurde niets dat van groot belang kan worden genoemd. Een door vele invallers verzwakt Blauw Wit kon het niet verder dan een gelijk spel brengen tegen het niet sterke D.H.C., dat zich met dit winstpunt weer iets verder van de gevaarlijke plaats bewoog.

D.W.S. stelde bijzonder teleur door met 4—1 van D.F.C. te verliezen. Mijnders was nog op de huwelijksreis, doch zijn ploeggenoten hielden de Dordtse eer evengoed hoog.

Oost en Noord

Na de nederlaag tegen Go Ahead, hebben de Nijmeegse kampioenen nu in Twente nog een kostbaar punt verspeeld, daar de strijd tegen Sportclub in Enschede met een 3—3 uitslag eindigde.

A.G.O.V.V., dat het niet zo sterke Vitesse met een 4—0 nederlaag naar Arnhem terugzond, kon daardoor de leiding overnemen, doch N.E.C. kan nog een winstpunt boven de Apeldoorners komen.

Go Ahead, dat de Ensch. Boys met een 4—2 nederlaag huiswaarts zond, staat nu weer precies gelijk met de Nijmeegse kampioenen.

Quick moest zelfs op eigen veld ervaren, dat Heracles de stijgende lijn definitief te pakken heeft, want de Twentenaren wonnen met 2—1 in Nijmegen.

Wageningen kwam eindelijk weer eens goed voor de dag en won van het bezoekende Be Quick met liefst 5—1.

District 3			District 5		
AGOVV	8	11	Heerenv.	7	14
NEC	7	10	Be Quick	8	12
Go Ahead	7	10	GVAV	8	12
Quick	8	9	Frisia	8	10
Enschede	7	8	Velocitas	9	9
Heracles	7	8	Sneek	8	7
Wagening.	8	7	HSC	8	6
Be Quick	7	5	Leeuward.	8	5
Zw. Boys	7	4	Emmen	8	5
Vitesse	7	4	Veendam	8	4
Ensch. B.	7	4	Achilles	8	4

Be Quick won de alsnog ingelaste uitwedstrijd tegen Achilles met 4—1 en deelt nu met G.V.A.V. de tweede plaats.

Frisia slaagde erin met 1—0 de uitwedstrijd tegen Sneek te winnen, Veendam behaalde met 4—1 de eerste zege, waarvan Velocitas het slachtoffer werd en H.S.C. liet de kans niet onbenut om ten koste van het bezoekende Emmen een tweede overwinning te behalen. De Hogezanders wonnen meteen maar met 6—0.

Het Zuiden

Juliana is erin geslaagd de belangrijke wedstrijd tegen Eindhoven uit met 2—0 te winnen en daardoor heeft de ploeg uit Spekholzerheide de leiding behouden, doch B.V.V., dat met 4—0 van De Baronie won, staat er relatief nog beter voor.

Sitt. Boys en Willem II, die beide eenzelfde aantal verliespunten hebben, gaven elkaar in Limburg niets toe, waardoor er in deze afdeling op de vijf bovenste plaatsen een groot gedrang is.

L.O.N.G.A. stelde opnieuw teleur, door op eigen veld een 5—3 nederlaag te lijden tegen Maurits.

Helmond slaagde erin, uit de thuiswedstrijd tegen De Spechten een kostbaar winstpunt te halen, waardoor de ploeg uit Oost-Brabant nu weer gelijk staat met T.S.C.

District 4			District 6		
Juliana	8	12	PSV	7	12
BVV	7	11	NOAD	8	12
Willem II	8	11	NAC	7	11
Sitt. Boys	7	9	Bleyerh.	7	9
Eindhoven	7	9	Limburgia	8	8
Longa	8	8	MVV	7	7
Spechten	7	5	VVV	7	5
Maurits	7	5	Emma	7	5
Baronie	7	4	Brabantia	7	5
Helmond	7	3	Helmondia	7	5
TSC	7	3	Vlissingen	8	1

Na zes achtereenvolgende overwinningen heeft P.S.V. dan eindelijk zijn Waterloo gevonden. De Eindhovenaren verloren met 1—0 tegen N.O.A.D. uit en daar de Tilburgers tot de gevaarlijke concurrenten behoren, is de spanning hier dus aanzienlijk groter geworden.

N.A.C. profiteerde van deze uitslag volledig, door met een 4—0 zege terug te keren van Brabantia. Bleyerheide bijkt de nederlaag tegen P.S.V. nog steeds niet te boven te zijn en nu verspeelden de Limburgers zelfs een punt aan het bezoekende Helmondia, dat 2—2 gelijk speelde.

Vlissingen kon het ook tegen het naar Zeeland gekomen Emma nog niet tot een eerste zege brengen, waardoor de positie van de Zeeuwen nu wel gevaarlijk wordt.

Limburgia—V.V.V. eindigde in een 2—1 zege voor V.V.V., hetgeen meer is dan van de Midden-Limburgers verwacht werd.

Voetbaluitslagen eerste klasse

1e KLASSE

District I	
Volewijckers—Zeeb. ...	2—0
Haarlem—HBS	5—0
District II	
Blauw Wit—DHC	1—1
DFC—DWS	4—1
District III	
Enschede—NEC	3—3
Quick—Heracles	1—2
AGOVV—Vitesse	4—0
Go Ahead—Ensch. Boys	4—2
Wageningen—Be Quick..	5—1
District IV	
Eindhoven—Juliana	0—2
LONGA—Maurits	3—5
De Baronie—BVV	0—4
Sitt. Boys—Willem II ...	1—1
Helmond—De Spechten	3—3
District V	
Achilles—Be Quick	1—4
Veendam—Velocitas	4—1
HSC—Emmen	6—0
Sneek—Frisia	0—1
District VI	
NOAD—PSV	1—0
Limburgia—VVV	1—2
Brabantia—NAC	0—4
Bleijerheide—Helmondia	2—2
Vlissingen—Emma ...	1—2

ZES WEDSTRIJDEN ACHTEREEN bleef P.S.V. ongeslagen, doch eenmaal moet de eerste keer zijn en daar zorgden de NOAD-spelers voor. Zij wonnen namelijk met 1-0. Hier heeft PSV de pech, dat de Tilburgse keeper de bal na een hard schot nog juist tegen de lat kan tippen, waarna deze het gevaar verder bezweert. De overige spelers staan netjes in de rij!

REDACTIONEEL
RELAAS
RONDOM

De Onafhankelijkheidsdag

HEEFT u er wel eens bij stil gestaan, hoeveel mensen iets alleen maar door een locale bril kunnen bekijken?

Daar heb je bijvoorbeeld de Haarlemmers die je zo in de nek zitten als je één kwaad woord van Kick Smit of Wim Roozen zegt, wat mij niet kan overkomen omdat ik het te brave burgers vind om er iets kwaads van te zeggen.

De Friezen zweren alleen bij Abe Lenstra en wee een Keuze-Commissie die daar geen rekening mee houdt. Zo iemand kan dan meteen zijn polis van de levensverzekering wel laten verhogen.

De Brabanders vinden hun Keesje Rijvers natuurlijk het van het en degeen die, bij wijze van spreken, alleen maar wijst op Henny Möring, krijgt onmiddellijk alle Geldersen op zijn dak.

De Hagenaars hebben ook hun trots en wie denkt dat dat de Staten-Generaal op Prinsjesdag is, geeft blijk van een volslagen ondeskundigheid op voetbalgebied, want de Hagenezen hebben op het ogenblik maar een afgod en dat is Bertus de Harder.

Zaterdagmiddag heeft heel voetbalminnend Den Haag zijn Bertus naar Rotterdam begeleid. Ze waren d'r vol van, nog voordat Bertus maar een stap in de voetbalorena had gezet. „Hebbie 'm gezien?", zei een deftige mencer, kennelijk uit het Haagje, in elk geval niet uit Amsterdam.

Een Haags sportjournalist had Bertus zelf de Nederlandse Stanley Matthews genoemd, wat voor Bertus net zoveel eer is als voor iemand die in een fanfarecorps piston blaast en zo ineens de Nederlandse Henry James genoemd wordt Maar Bertus speelde best, al was Faas Wilkes dan een Stanley Matthews in het kwardraat. Faas, ditmaal als echte Rotterdammer in de Rotterdamse ploeg tegen de Nederlandse, speelde alsof er een heel leger scouts van Engelse profclubs op de tribune zat en lapte de beste van de beste Nederlandse spelers aan zijn voetballaars, waardoor Rotterdam met 6-0 bloedig wraak nam voor de 5-0 nederlaag van vorig jaar. En bij zoveel Rotterdamse voorspoed pasten de waardige gezichten van voorname Rotterdammers, die met de gebruikelijke hoge hoeden van de tribune schreden. Laat ons eerlijk zijn, op een voetbalveld hoor je nu eenmaal een strak gezicht te trekken. Daarvoor is voetbal een te ernstige zaak

JAN WEENINK

Vijf voltreffers van Haarlem tegen HBS

Dank zij de herhaaldelijk opgezette buitenspelval en goed verdedigen van linksachter Groen en doelman Briedé, slaagden de Hagenaars er een half uur lang in, het hoofd te bieden aan de stormloop der viermans Haarlem-voorhoede, waarachter Kick Smit weer uitmuntend opereerde. Toen kreeg Roozen het leder voor zijn voeten en zijn schot in de uiterste bovenhoek was Briedé te machtig. Groeneveld scoorde kort hierop nummer twee maar dit doelpunt werd terecht wegens buitenspel afgekeurd. Met de hevige regen- en hagelbuien in de rug leken de kansen van HBS nog niet zo slecht. De verdediging der roodbroeken had echter niet de minste moeite met het povere aanvalsspel van de Kranien. Kick Smit bracht met een prachtige kopbal de stand op 2—0. De Haarlemmers kwamen er steeds beter in en gleden herhaalde malen door de vijandelijke defensie. Roozen maakte 3—0 en hierna wandelde Groeneveld tweemaal langs de Haagse backs, zodat met 5—0 het einde kwam.

Biljarten

De Leeuw op stoot

Te Leeuwarden vond dit weekeinde een invitatiewedstrijd plaats, waaraan ook de Belg Van Hasselt deelnam. De resultaten waren:

Sweering	400	20	143	20.—
De Leeuw	195	20	50	9.25
Van Hasselt ...	400	17	125	22.53
De Ruyter	300	17	126	17.64
Sweering	400	20	56	20.—
De Ruyter	297	20	74	14.85
De Leeuw	400	7	131	57.14
Van Hasselt ...	61	7	25	8.71

Voetbalvrede met de Belgen

De lezer zal zich de twist tussen de Belgische en Nederlandse Voetbalbond in het voorjaar nog wel herinneren. De Belgen kregen minder toegangskaarten voor de wedstrijd in Amsterdam, dan waarop ze beweerden recht te hebben en daar de KNVB voet bij stuk hield, dineerden beide teams zowel te Amsterdam als Antwerpen apart. De stemming tussen beide voetballanden werd er niet beter op en in Antwerpen joelde het Belgische publiek zelfs door het Nederlandse volkslied heen.

Dezer dagen nu zijn bestuursleden van beide bonden broederlijk in Den Haag bijeen geweest en tijdens het diner zijn allen weer de beste vrienden geworden. Er werden over en weer verklaringen afgelegd, waarop de beste diplomaten jaloers zouden zijn en de Belgen zijn als goede vrienden over de Moerdijk teruggereisd. Secretaris Verdijck met een lintje dat hem bij deze gelegenheid door onze regering was verleend.

In Maart behoeven de leiders van beide ploegen elkaar dus niet meer kwaad aan te kijken in Antwerpen.

Na rust twee doelpunten van de Volewijckers

Geen grootse strijd op Mosveld

De hoop, waarmede velen naar het Volewijckers-terrein waren getogen, een surplus aan spanning en strijdlust te genieten, is maar ten dele uitgekomen. Zeeburgia, dat Wiggemans niet in zijn gelederen teilde, speelde een klasse minder dan verleden week tegen Haarlem. Hieruit moet men echter niet concluderen, dat de gastheren zoveel beter speelden, want tot ver na de rust stonden de kansen nog volkomen gelijk. Tot dan was de strijd betrekkelijk gelijk opgegaan. Vooral het missen van opgelegde kansen bracht veel emotie teweeg en deed vaak de striemende regen en hagelbuien vergeten. De altijd zwoegende De Ruyter zorgde het meest voor deze sensatie, terwijl aan de andere zijde Verhage zijn best deed om geen doelpunten te maken. Trouwens, er was meer overeenkomst.

Het plaatsen was aan beide zijden slecht, de aanvallen te doorzichtig en simpel van opzet, om grote moeite te veroorzaken voor de verdedigingen.

Zwoegen beloond

Het tempo werd na rust door de groenwitten aangegeven, en dat bracht hen na een half uur zoveel terreinvoordeel, dat succes niet uit kon blijven. Nadat v. d. Ruyt was uitgevallen — hij maakte een buitenspel-goal en raakte daarbij geblesseerd — gaf v. Dokkum met een onhoudbaar schot zijn club de leiding. Even later zag De Ruyter zijn zwoegen beloond, toen hij de bal uit een fraaie voorzet van Bakker in het doel dook (2—0). Spoedig hierna volgde het einde.

Deze onverwachte zege van de Overkanters op rekening van de nieuwe formatie te boeken, zou enigszins voorbarig wezen, gezien het vertoonde povere spel in deze wedstrijd. Men zal de eerstvolgende wedstrijden moeten afwachten, om een oordeel te kunnen vellen. Bonkink was de beste speler van het veld. Van Aussum leidde voortreffelijk.

HAGENAARS van De Volewijckers in de knel. Maar even later heeft de doelman van De Volewijckers de bal klemvast, de dringende Zeeburgianen ten spijt.

Tommy Lawton trekt belangstelling

De naam Tommy Lawton heeft voor Notts County reeds zijn eerste werk gedaan. Het aantal toeschouwers, dat namelijk naar Northampton trok, was deze competitie nog niet zo groot geweest. Niet alleen de naam Lawton, maar ook de speler Lawton voldeed. De wedstrijd was maar net vijf minuten aan de gang of Tommy Lawton maakte reeds met een schitterende kopbal zijn eerste goal. Met alle kunde en bezieling, die hem naar de top van het Britse voetbal hebben gebracht, speelde hij deze wedstrijd. Zijn tegenwoordigheid inspireerde de andere spelers, met als resultaat, dat Notts County met 2—1 won.

Armstrong, de opvolger van Lawton in Chelsea, heeft het echter niet minder goed gedaan. In de wedstrijd tegen Stoke verrichtte hij de hattrick en Chelsea heeft zijn ongeslagen record in thuiswedstrijden behouden. Ligt een prestige-strijd tussen Armstrong en Lawton in het verschiet?

Arsenal heeft zich na zijn nederlaag in Parijs weer hersteld en is nu nog steeds in deze competitie ongeslagen. 't Was een benauwde overwinning. Zijn grootste rivaal Preston North End verloor en Arsenal heeft nu vier punten voorsprong.

De uitslagen luidden:

Aston Villa—Bolton W. 3—1; Blackburn R.—Arsenal 0—1; Blackpool—Sheffield U. 2—1; Chelsea—Stoke City 4—1; Derby County—Manchester U. 1—1; Everton—Burnley 0—3; Grimsby Town—Middlesbrough 0—5; Huddersfield—Preston N. E. 1—0; Manchester City—Charlton Ath. 4—0; Sunderland—Liverpool 5—1; Wolverhampt. W.—Portsmouth 3—1.

Blauw-Wit-voorhoede weer machteloos

DHC verdedigde hardnekkig

Met de bijna geheel nieuwe voorhoede waarmee Blauw-Wit tegen DHC in het veld verscheen — slechts Bergman, die zijn 300ste wedstrijd speelde, bezette zijn oude plaats — hebben zij het ook deze keer wederom niet verder dan een middelmatige prestatie kunnen brengen. De wil was er wel en enthousiasme te over, doch de technische vaardigheid was ver te zoeken. De aanvalslinie met Opzeeland, J. de Vries, Van Hoorn, B. de Vries, Bergman begon veelbelovend. Reeds na drie minuten spelen scoorde Van Hoorn uit een pass van B. de Vries (1—0). Daarmede was het kruit verschoten en ging de verwachting der Blauw-Witters, nu eindelijk de juiste formatie te hebben gevonden, in rook op. De DHC-ploeg, zoals zij over het spekvette Stadionveld glibberde, was ook al niet tot grootse daden in staat. In de voorhoede was slechts de middenvoor Dijkman af en toe werkelijk gevaarlijk. In de halflinie speelde Van den Engel een goede partij. Even voor de rust scoorde Schreuder uit een scrimmage voor het Blauw-Witdoel de gelijkmaker (1—1).

Vrijwel de gehele tweede helft was voor Blauw-Wit, doch DHC verdedigde hardnekkig. Het getuigt van de zwakheid van de Amsterdamse aanval dat in deez periode van overwicht, de Delftse doelman slechts enkele malen handelend behoefde op te treden.

DHC deed nog enkele uitvallen, waarbij doelman Vink die Van Raalte verving zijn talenten kon tonen.

Ook het offensief waarmede Blauw-Wit de wedstrijd besloot, vernocht de Delftse verdediging niet aan het wankelen te brengen. Met het verstrijken van de tijd steeg de spanning. De man aan het scoringbord, die deze middag weer allerminst te benijden was, behoefde echter niet meer in actie te komen en kon, toen scheidsrechter Slingenberg de bemodderde spelers van het veld blies, met een koude neus en een weemoedig hart van zijn hoge plaats klauteren. Weemoedig, want het was zeer matig deze middag en dat is bij Blauw-Wit toch wel eens anders geweest.

Turnen

Nederlandse heren winnen in België

De keurwedstrijd tussen de vertegenwoordigende herenploegen van België en Nederland, welke Zaterdagavond in Antwerpen plaats vond, is door onze landgenoten met 459 tegen 457 punten gewonnen.

Internationaal Schaaktournooi te Stockholm

In Juli wordt te Stockholm een internationaal schaaktournooi georganiseerd waaraan behalve de winnaars van de zeven zones ook enkele sterke meesters van Zweden en de Sowjet-Unie zullen deelnemen. De vijf hoogst geplaatsten zullen onderling een wedstrijd spelen om degene aan te wijzen, die het recht heeft in 1949 de wereldkampioen uit te dagen.

Andersson daagt Woodcock uit

Nisse Andersson, de Zweedse zwaargewicht, heeft Bruce Woodcock, Brits en Europees bokskampioen uitgedaagd voor een wedstrijd te Stockholm op 9 Januari. Andersson verloor van Woodcock in December van het vorig jaar, toen de scheidsrechter ingreep wegens een oogblessure van de Zweed in de derde ronde. Woodcock moet naar alle waarschijnlijkheid een oogoperatie ondergaan en het aannemen van de uitdaging blijft voorlopig twijfelachtig.

Nol Klein weer in de ring

In Antwerpen worden op Dinsdag 25 November, bokswedstrijden gehouden, waarin ook Nederlanders op het programma staan. Hannes Schneider zal tegen Van den Bos uitkomen en Nollie Klein tegen Joris.

Basketball.

— Een Franse basketploeg momenteel in ons land. Olympique speelde tegen APGS en won met 48—15.

Schaatsenrijders naar Hamar

De training onder leiding van de Noorse oud-kampioen Peter Sinnerud gaat niet door, daar de Noorse schaatsenrijdersbond op genoemde trainer beslag heeft gelegd. De Nederlandse rijders gaan nu naar Hamar. Ook Buyen (Amsterdam), Verbiessen (Eindhoven) en Pannekoek (Aalsmeer) gaan mee. Zij werden hiertoe in staat gesteld door enige ijsclubs en particulieren.

Het Rotterdamse Pro Patria organiseerde op het terrein van de oude Plantage Zondagmiddag athletiekwedstrijden. In de uurwedstrijd legde Van Rijn (Trekvogels, Den Haag) met 16.617 meter de grootste afstand af, gevolgd door Van de Berg (Adelaar, Vught), die slechts 2 meter achter bleef.

Het parlement bemoeit zich met Tommy Lawton

Het behoort nu niet bepaald tot de gebruikelijke werkzaamheden van het Engelse parlement, om zich met de sport bezig te houden. Engeland heeft op het ogenblik wel andere zorgen. Toch zal Donderdag de voetbalsport een punt van bespreking in het Lagerhuis uitmaken. Tommy Lawton, de befaamde centervoor van het Engelse elftal is namelijk voor £ 14.000.—.—, plus een speler „ter waarde van" £8.000.—.—, tezamen dus de record-transfer van £ 17.000.—.—, van Chelsea naar Notts County verkocht.

Om Tommy's keuze, naar welke ploeg hij „verkocht" wilde worden, te vergemakkelijken, mocht mevrouw Lawton een keuze maken uit veertien woonhuizen

Dat een club zo'n hoog bedrag voor een voetbalster wil betalen, vond Lewis Austin van de Labour Party tot daar aan toe, maar om in een tijd dat meer dan tienduizend mensen in dezelfde stad naar een woning zoeken, Tommy Lawton de keus te laten uit veertien huizen, vond Austin toch al te zot en daarin heeft het Lagerhuislid schoon gelijk.

Aan Ernest Bevin de taak Donderdag de interpellant te antwoorden.

DWS herstelde zich te laat DFC wint met 4–1

Tengevolge van een voor de rust hopeloos falende DWS-verdediging, heeft DFC in de Dordtse klei, tegen de traditie in, een verdiende, hoewel enigszins geflatteerde, overwinning kunnen bevechten.

Zo hecht als de Amsterdamse verdediging in de voorgaande wedstrijden tegen EDO en Feijenoord was geweest, zo lek was de Amsterdamse defensie in de eerste helft van deze wedstrijd.

In de tweede helft schenen zij echter bezield met een „dat eens maar nooit weer", want er was voor DFC geen doorkomen meer aan. Maarij dat was ook niet zo dringend noodzakelijk, want de Dordtenaren stonden toen reeds met 4—0 voor.

Voor de rust had DFC, dat het deze wedstrijd zonder Meinders moest stellen, regelmatig de stand opgevoerd door doelpunten van Miener 2 × en Versteeg eveneens 2 ×. Van deze vier doelpunten kwam het eerste na een kwartier spelen ter wereld. Richter kon een schot van In 't Veld slechts ten dele keren, zodat Miener geen moeite had te scoren (2—1). Even later beoordeelde Kil een bal verkeerd, en weer was het Miener, die de Amsterdamse doelman liet vissen. Er was ruim een half uur gespeeld, toen de gehele DWS achterhoede grandioos over de bal heen maaide, zodat het voor Versteeg een klein kunstje was nummer drie in de touwen te jaren. Nog was DWS niet bekomen van de schrik, toen Versteeg wederom, ditmaal uit een corner, scoorde (4—0).

Na de rust kon het goede voorbeeld van de Amsterdamse achterhoede toch niet bewerkstelligen, dat de voorhoede grootse daden ging verrichten. Men combineerde aardig, doch stierf in schoonheid, want het beslissende schot bleef steeds uit. Na twintig minuten kon Klein met een kopbal voor DWS de eer redden (4—1), doch verder dan een serie gemiste kansen kwam men niet.

Opvallend debuut van doelman Zimmerman

TOG kon niet van AFC winnen

Door tegen TOG gelijk te spelen, heeft AFC niet alleen zelf een kostbaar punt veroverd, maar tevens De Spartaan een dienst bewezen. Beide ploegen hadden moeite zich aan het zwarte veld aan te passen, waardoor het spelpeil zelden dat van een goede tweede-klasse wedstrijd benaderde. Door Colijn kon AFC reeds vrijspoedig de leiding nemen, maar verder bleef het een saaie vertoning. Opvallend was het debuut van de invaller doelverdediger der Reds, Zimmerman, die zelfs kans zag een door Oostwal genomen penalty onschadelijk te maken. Toch werd hieruit deg elijkmaker geboren, omdat de AFC-ers blijkbaar zo verbluft waren, dat Oostwal ongehinderd de terugspringende bal opnieuw voor het doel kon plaatsen en Eimers met een kopbal het vonnis voltrok. Ook na de rust kwam er in het spelbeeld geen wijziging. Beide doelen verkeerden nog enige keren in gevaar, maar in de stand kwam geen wijziging meer.

Ubers en Letteboer uitblinkers bij De Spartaan—West Frisia

Wanneer De Haan, de invaller linksbinnen van West-Frisia — C. Stelling moest wegens een blessure het veld ruimen — in de laatste minuut zijn voet tegen de bal zou hebben gezet, inplaats van er glad over heen te stappen, dan waren de rood-gelen nog met één punt naar huis gegaan. Nu kwam het einde met een, overigens welverdiende, 1—0-zege voor De Spartaan. Dat deze score niet enige doelpunten hoger was, is vooral te danken aan het prachtige werk van Ubels in het Enkhuizer doel en linksachter Langendijk. Deze beide spelers staken met hoofd en schouders boven hun teamgenoten uit. Aan de andere kant groeide Letteboer, naarmate de wedstrijd vorderde, uit tot een spil van formaat. Vooral na de rust, die met blanke stand aanbrak, was hij de werkelijke spil, die het midden veld beheerste. Het was aan hem te danken, dat Simons eigenlijk geen enkele maal gevaarlijk kon worden. Meijer aan de andere kant kon nog wel eens ontsnappen en dan ook vele schoten en kopballen afvuren. Het was ver in de tweede helft dat Ubels tenslotte moest zwichten, toen J. Los de bal scherp voor doel plaatste en Westers van dichtbij kon scoren. Deze laatste raakte hierbij gewond en Bleeker kwam de zaak in de resterende minuten completeren. Het weer en de terreinomstandigheden in aanmerking genomen, was het een zeer behoorlijke wedstrijd, die niet alleen vlagen van goed spel maar uiteraard ook van spanning bracht.

Nuttige zege voor SDW

Ondanks hagel en regen werd in de wedstrijd SDW—Alkm. Boys vooral na de rust enthousiast gespeeld. SDW, zonder Korndorffer en Ackerman, de laatste vanwege een blessure, had in de eerste helft het beste van het spel. Door slecht schieten en te ver doorgevoerd combineren, alsmede door de prima doelman Kramer kon het 't evenwel niet tot scoren brengen. Ook de Alkmaarders, die het van gevaarlijke doorbraken moesten hebben, konden in de eerste helft het doel niet vinden. Dit gebeurde pas na de rust, toen het verdedigen van de thuisclub twee maal hands veroorzaakte in het beruchte gebied. Onnodig overigens. De eerste keer werd de goed leidende scheidsrechter het uitzicht belemmerd, maar de tweede maal had hij het geconstateerd. Admiraal voltrok het vonnis (0—1). Even waren de rood-groenen de kluts kwijt. United kreeg de kans van de dag, zijn Boys een veilige voorsprong te geven. Hij miste. Hierdoor weer moed vattend, trok de thuisclub enthousiaster van leer en kon de goed spelende Grigoleit na goed werk van linksbuiten Van Richteren met een kopbal gelijk maken (1—1). Kort daarop was het dezelfde speler, die de SDW-toeschouwers liet juichen, toen hij een onverwachts schot loste, dat keeper Kramer te machtig bleek (2—1). Hiermede behaalde SDW een gelukkige, maar overigens verdiende en nuttige zege.

Schaken

Bondsteam samengesteld

Het S.G.S.-Bondsteam, dat dit seizoen aan de Bondscompetitie zal deelnemen, ziet er als volgt uit:

Drs. Th. C. L. de Kok (Tuindorp-Utrecht); C. P. van Muilwijk (Gorinchem); P. G. de Haan (Bilthoven); H. H. Hamers (H.S.G.-Hilversum), A. v.d. Heyden (M.A.T.-Utrecht); M. M. Schoep (Zuilen); J. v.d. Brink (Tuindorp-Utrecht); G. van Genderen (Utr. Chr. S. V.); J. Harder (N.S.F.-Hilversum) en A. L. van Baalen (Gorinchem). Reserves: A. W. Koster (U.C.S.V.); A. H. Rodrigo (Utrecht) en A. C. de Groot (H.S.G.-Hilversum).

Overige uitslagen

DISTRICT I

Tweede Klasse A: KFC—Hercules 4—0; Vriendenschaar—W'meer 1—0; Volendam—Hilversum 4—4; SDW—Alkm. Boys 2—1; Elinkwijk—ZFC 2—2; **B:** ZVV—Velox 1—2; De Spartaan—West Frisia 1—0; Alc. Victrix—UVV 1—4; HVC—OSV 0—0; TOG—AFC 1—1.

DISTRICT II

Tweede Klasse A: COAL—Fortuna 2—1; Emma—Sliedrecht 2—1; De Kennemers—Scheveningen 4—2. **B:** SVV—BMT 4—1; Quick—RCH 0—2; UVS—ODS 1—1; VFC—Unitas 3—0. **Tweede Klasse C:** Gelria—SCH 2—2; Veenendaal—EDE 1—4; Varseveld—Theole 5—2; AZC—WAVV 3—2; TEC—Rheden 2—1.

DISTRICT I

Derde Klasse A: DEM—De Germaan 4—2; GVO—ADO '20 2—0; IVV—DTS 0—0; Helder—Hollandia 2—1. **B:** Beverwijk—Zaandam 1—1; QSC—Kinheim 3—2; Always Forward—HRC 1—4; Ripperda—HFC 3—1; VVE—Terrasvogels 4—0; **C:** BKC—VVA 2—2; VVZ—Zandvoortm. 1—2; DEC—KVV 3—3; De Meteor—Succes 4—0; DCG—Swift 1—1. **D:** SDO—SLTO 4—1; RKVVA—De Meer 1—1; Schoten—Bloemendaal 5—1; Purmersteyn—AW 0—2. **E:** Halfweg—OVVO 1—5; Aalsmeer—Rapiditas 1—1; Laren—Baarn 3—3; BFC—Donar 0—1. **F:** Holland—Zeist 0—0; Patria—HMS 4—1; CDN—APWC 2—2; RUC—DWSV 1—1; BVC—Fortitudo 5—0.

Vierde Klasse A: Watervogels—Oudesluis 1—3; JVC—St. George 2—0; Berdos—Westfriezen 2—0; Sijbekarspel—Wieringerwaard 0—5; Schagen—Texel 3—1. **B:** Andijk—RKAFC 2—2; Nieuwe Niedorp—MFC 1—1; LSVV—De Rijp 3—4; Grasshoppers—Vrone 2—2; Randers—VVW 1—2. **C:** HSV—USVU 0—1; OFC—Purmerend 2—3; Zeevogels—WSV 0—0; Assendelft—CSV 5—3; IEV—Zilvemeeuwen 1—4. **D:** Zaanlandia—RCZ 3—1; DRC—ODIZ 2—1; Energia—EVC 0—1; Meervogels—CNF 2—2. **E:** ABIM—THB 4—2; DSS—JOS 2—0. **F:** RKVIC—VVD 5—1; Spaarnevogels—BDK 0—0. **G:** O. Zwart—Ontwaakt 2—3; Onze Gezellen—DJK 1—3; ASV—AS VK 3—1; TIW—Wilh. V 2—1. **H:** De Pionier—SDZ 4—4; SAVM—DV AV 2—4; ETO—SCA 3—0; Neerlandia—Schinkelhaven 1—0; RODI—Lynden 1—1. **I:** NEA—Fokke 1—2; LOC—Uithoorn 5—3; ZSGO—De Rivalen 4—1; Animo—Madjoe 2—2; The Victory—NFC 3—4. **J:** Am. Boys—Victoria 2—0; De Zebra's—RKBVV 3—1; 's Graveland—Saestum 4—3; St. Boys—LVV 2—2; ADE Quick 0—4. **K:** VVOG—En Avant 1—2; Actif—Nijenrodes 1—4; Barneveld—Amsvorde 1—1; Voorwaarts—Zw. Vooruit 2—1; Woudenberg—SEC 0—0. **L:** IJFC—PVC 4—1; Vreeswijk—JSV 1—3; Utrecht—MSV 2—0; Brederodes—Kampong 1—0.

Handbaloverzicht

Leiders verliezen

Heren: In de hoofdklasse leden de beide leidende ploegen, PSV en Niloc, nederlagen tegen DES en DWS, resp. met 4—3 en 7—5. In beide gevallen betekenden deze nederlagen een grote verrassing, vooral die van Niloc tegen DWS, dat nog geen enkele overwinning had behaald. DES, dat PSV op eigen terrein kon kloppen, verdrong Niloc van de tweede plaats en heeft nu zelfs twee verliespunten minder dan PSV. Olympia (Groningen) zag zijn overwinningsmars gestuit door een 1—1 gelijk spel tegen Blauw-Wit in Amsterdam. De kampioen van vorig jaar, Hellas, werd op eigen terrein met 6—2 door Vlugheid en Kracht geklopt, waardoor de Hagenaars bedenkelijk ver zijn afgezakt. De stand is nu:

PSV	9	5	1	3	11	42-34
DES	8	5	1	2	11	35-32
Vl. en Kr.	8	4	2	2	10	38-28
Niloc	8	5	0	3	10	37-32
Olympia (H).	7	3	1	3	7	33-22
Olympia (G).	8	3	1	4	7	36-39
Blauw-Wit	9	3	1	5	7	36-47
Hellas	8	2	1	5	5	31-43
DWS	7	1	2	4	4	32-43

Dames: Bij de dames viel wederom niets bijzonders voor. Hygiëa won zonder moeite met 4—0 van Vlugheid en Kracht en PSV zond Actif met een 2—0 nederlaag naar huis.

Hygiëa	6	5	0	1	10	17- 5
PSV	6	5	0	1	10	18- 9
Concordia	4	2	0	2	4	17-11
Actif	5	1	0	4	2	6-17
Vlugh. & Kr.	5	0	0	5	0	2-18

Utrechts dames-elftal samengesteld

Na afloop van de selectiewedstrijden werd Zondagmiddag te Amersfoort het Utrechts dameshandbalelftal, dat a.s. Zondag te Bussum (2.30 uur op het Sportpark-Meerweg) een oefenwedstrijd tegen het Nederlandse dames-elftal speelt, samengesteld. Deze wedstrijd is bedoeld als generale repetitie voor de uitwedstrijd tegen Frankrijk op 30 November a.s. Het Utrechtse team is als volgt samengesteld:

Doel: mevr. Heerschot (Coubertin); l.-achter mej. Eipe (B.H.C.); r.-achter: mevr. Bos (Athleta); l.-half: mej. Visser (Sport-Vreugd); spil: mej. Heydrich (HHC); r.-half: mej. Menger (Sport Vereent); r.-buiten: mej. Fionlo (BHC); r.-binnen: mej. Roos (A'foort); midvoor: mej. Ryshouwer (Achilles); l.-binnen: mej. De Groot (HHC) en l.-buiten: mej. Grimm (BHC).

H.H.C. liep het veld uit

Het eerste heren-elftal van de Hilversumse Handbalclub was op bezoek bij Aalsmeer I. Al spoedig bleek, dat de scheidsrechter weinig kaas van deze edele sport had gegeten en b.v. enkele „geheide" buitenspel-doelpunten der gastheren goedkeurde. Tien minuten voor het einde, bij een zeer geflatteerde 5—2 stand voor Aalsmeer, vonden de Hilversummers het tè bar worden..... Zij lieten de arbiter rustig fluiten en verlieten het veld. Een verloren wedstrijd en een uiterst onsportief gebaar! Jammer, HHC-ers.

Dammen.

— Aangezien er weinig internationaal contact is tussen de talrijke damspelende landen die nog niet bij de internationale dambond zijn aangesloten, hetwelk mede een gevolg is van de kleine verschillen in de spelregels, hebben een aantal voorstanstaande dammers het initiatief genomen om tot meer eenheid en samenwerking te komen. Het genootschap Damas, zoals de nieuwe organisatie heet, heeft het plan om het volgend jaar een internationaal toernooi te organiseren.

Korfbal

ROHDA snoept Blauw Wit een punt af

Blauw Wit trok onmiddellijk goed van leer en reeds na enkele minuten konden zij door mej. E. v. d. Broek de leiding nemen (1—0). Rohda ging echter steeds sterker spelen en na een kwartier kon aanvoerder Karsen uit een strafworp de partijen op gelijke voet stellen (1—1).

Daarmede hadden beide ploegen voor deze middag het kruit verschoten want zelfs de strafworp die Rohda werd toegewezen, werd door Vermunt niet benut.

Door dti resultaat heeft Westerkwartier, zonder zelf te spelen zijn positie verbeterd en thans met een voorsprong van drie punten de leiding in deze afdeling Tweede klasse A: Excelsior—Oosterpark 7—1, N.-Holland: Landlust—Watervliet 4—2.

Pronk vierde in Antwerpen

In het sportpaleis van Antwerpen zijn Zaterdagavond stayerwedstrijden gehouden, die men nog als een revanche voor de wereldkampioenschappen zou kunnen beschouwen. In de eerste manche over 25 km. bezette de Belg Michaux de eerste plaats. Wereldkampioen Lesueur werd tweede en onze landgenoot Pronk vijfde. De tweede manche (75 km.) eindigde in een overwinning voor Michaux. Pronk bezette nu de vierde en Lesueur de zesde plaats. Het algemeen klassement luidt:

1. Michaux 100 km. (België); 2. Lemoine (Frankrijk) op 100 m.; 3. Clautier (België) op 600 m.; 4. Pronk (Nederland) op 620 m.; 5. Lesueur (Frankrijk) op 715 m.; 6. Lamboley (Frankrijk) op 765 m.

Peters—Bijster zegevieren te Zürich

Het voornaamste nummer van de Zondag op de Oerlikon-baan gehouden wedstrijden, was een koppelrace over 100 km., waarvoor verscheidene goede paren waren geengageerd. De Nederlanders Peters en Bijster waren in uitstekende vorm en konden de strijd in hun voordeel beslissen. De uitslag luidde:

1. Peters-Bijster (N.) 98 pnt., 100 km. in 2 uur 7 min. 58; 2. Guimbretière-Sérès (Fr.) 77 pnt.; 3. De Pauw-Thijssen (B.) 24 pnt.; 4. Op één ronde: Prat-Dousset (Fr.) 43 pnt.; 5. Meier-Von Bueren (Zw.) 24 pnt.; 6. Op twee ronden: Bevilacqua-Rigoni (It.) 30 pnt.

Tafeltennis

Quick verloor opnieuw

De l.l. nederlaag tegen Sparta, die op enigszins vreemde wijze tot stand kwam, heeft het Hilversumse Quick, dat tot dusverre ongeslagen aan de kop was gegaan, blijkbaar dermate gedeprimeerd, dat ook j.l. Zaterdag op bezoek bij RAPID een kleine nederlaag werd geleden De gastheren bleven met 6—4 in de meerderheid, waardoor de kansen der Hilversummers gevaarlijk gedaald zijn. Vasthouden, Quick-ers!

Krantenpapier niet goedkoper

Naar wij vernemen zal de onlangs aangekondigde papierprijsverlaging niet gelden voor het rotatiepapier ten behoeve van dagbladen. De regering heeft dus geen aanleiding gevonden om de onlangs begane „vergissing" in de prijsvaststelling van krantenpapier weer ongedaan te maken.

Het volksonderwijs

Terug naar een achtjarige leerplicht

VOLGENS de statistieken geeft de lagere school voor ongeveer 70 % van de kinderen eindonderwijs. Dat wil dus zeggen, dat van elke 10 kinderen er 7 niet meer dan uitsluitend lager onderwijs krijgen. Deze cijfers geven een gemiddelde van ons gehele volk. Voor de jeugd van de werkende bevolking wordt dit cijfer nog veel ongunstiger. Want het is bekend, dat de kinderen uit de bezittende klasse voor bijna de volle honderd procent voortgezet onderwijs genieten. Hier geeft namelijk niet hun verstand, maar het geld van papa de doorslag. En dit beinvloedt het cijfer 70% zozeer, dat we veilig mogen aannemen, dat van de arbeidersjeugd niet meer dan 20 % voortgezet onderwijs volgt.

Uit dit feit moet de erkenning voortkomen, dat het lager onderwijs voor ons volk over het geheel bezien het allerbelangrijkste is en daarom de grootste zorg van de overheid vereist. Onze lagere scholen moeten onder de gunstigste omstandigheden kunnen werken, kosten noch moeite mogen worden gespaard om dit onderwijs zo goed mogelijk te maken. De materiaalvoorziening moet zo ruim mogelijk zijn en vooral moeten de klassen kleiner worden. De overbodige ballast aan feiten en kennis die de lagere school haar leerlingen thans meegeeft moet vervangen worden door practische kennis en door kundigheden, die de leerling ten volle geschikt maken voor de gecompliceerde maatschappij waarin hij later zijn weg zal moeten vinden. Maar dit alles is niet voldoende. De leerplichtwet zal weer zodanig moeten worden dat het kind, na 6 klassen van de lagere school te hebben doorlopen in de gelegenheid wordt gesteld een volkomen op de maatschappelijke eisen ingesteld zevende en achtste leerjaar te doorlopen, of een gedegen vakopleiding te volgen. Of wat nog beter is een combinatie van beide. Daarom dient in het belang van ons volkskind als eerste eis te worden gesteld: Terug naar de door Gielen om zeep gebrachte 8-jarige leerplicht!

17 November:

internationale studentendag

17 November wordt elk jaar als internationale studentendag door de studenten over de gehele wereld gevierd. Zij herdenken de dag, waarop de Tsjechische studenten protesteerden tegen de moord, die door de Duitse fascisten op een van hen werd geplegd.

Sindsdien ontstond overal het verzet van de studenten tegen de fascistische overheersing. Het Nederlands Comité voor World Student Relief heeft tezamen met de Nederlandse Studenten Raad ter gelegenheid van deze herdenking een oproep gericht tot de Nederlandse studenten.

Scheepvaart

Aangekomen te Amsterdam: 15/11: Hillevaag v. Esbjerg, vee; Addie Bagley Daniels v. New Orleans, graan; Stad Arnhem v. Huelva, pyriet; Hasewint v. Västervik, hout; Maaskerk v. West-Afrika stukg.; Winsum v. West-Indië stukg.; Larix v. Sundsvall hout; Rane v. Stockholm, stukg.; Keizersgracht v. Borga, hout; Ary Scheffer v. Velsen, stukg.; Coolhaven v. Kotka stukg.; Britt (te Zaandam) v. Stocka, hout; Dixie (te IJmuiden) v. Gothenburg, cellulose; Satakunta (te IJmuiden) v. Tropella, props; Tosari (te IJmuiden) v. Rotterdam, ledig.

16/11: Eemstroom v. Londen, stukg.; Wim v. Pitea, hout; Ornen v. Gothenburg, stukg.

Vertrokken uit Amsterdam: 15/11: Necton n. Helsingborg, glas; Zeester n. Malmö, cokes; Wega n. Londen, stukg.; Cornelis n. Zwartsluis, ledig; Jacoba n. Hamburg, stukg.; Visten n. Malmö, cokes; Sigborg n. Helsingborg, stukg.; Wallonia n. Gothenburg, stukg.; Sirius n. Stavanger, stukg.; Wikia n. Antwerpen, stukg.; Rijnstroom n. Londen, stukg.; Berkelstroom n. Hull, stukg.; Theresa Schiaffino (v. IJmuiden) n. Antwerpen, ledig.

16/11: Knoll n. Pernis, ledig; Hillevraag n. Esbjerg, ledig; Athos n. Abadan, ledig; Surte n. Londen, stukg.

17/11: Phrontis n. Indonesië, stukg.; Martha n. Gothenburg, cokes; Oranje n. Oslo, stukg.

BERICHTEN VAN ELDERS
Grote Vaart

Alphard v. Rio Grande te Rott. 16.
Aalsum te Mozambique 16 (n. A'dam.)
Aardijk pass. Cape Race 15 (n. Rott.)
Abbedijk pass. Azoren 16.
Abbekerk v. Fremantle n. Melbourne 16.
Alamak te Londen 15 (n. Perzische Golf.)
Alcinous v. Aden 13 (n. A'dam.)
Alcyone v. Antw. 15 (n. West-Afr.)
Aldabi te Rio de Janeiro 16 (n. B. Aires).
Alkaid v. Ratonis te Victoria (Braz.) 16.
Alwaki pass. St. Vincent 15 (n. La Plata).
Amsteldijk te Londen 15 (n. Rott.).
Aalsdijk v. Baltimore te Norfolk 15.
Algenib v. Rott. n. Pernambico 16.
Algorab v. Montevideo n. Rio de Janeiro 16.
Andijk v. New Orleans te Port Arthur 14.
Armilla v. Curaçao n. Maracaibo 9.
Blommersdijk pass. Lizard 14 (n. Philadelphia).
Boschfontein pass. Messina 16 (n. A'dam).
Berlage v. Manilla n. Singapore 12.
Boskoop v. Christobal n. Curaçao 14
Cistula v. Colombo 15 (n. Sydney).
Cronenburgh v. Hamiena n. A'dam 15
Delft v. Antw. 16 (n. A'dam)
Duiveland v. Grangemouth te Rott. 17.
Danae pass. Quessant 16 (n. Tanger)
Delftdijk te Antw. 16 (n. Rott.)
Doros v. Vera Cruz te Cristobal 12.
Duivendijk werd 17 te Balboa verw. (n. A'dam).
Erinna v. Miri te Shanghai 15.
Erasmus pass. Ouessant 17 (n. Rott.)
Euterpe v. Vigo n. Rott. 16.
Grootekerk v. Rott. n. Sydney 15 te Antw. 16.
Ganymedes v. Puerto Cabello te Barranquilla 17.
Gordias v. Aruba te Maracaibo 13.
Haarlem v. Curaçao n. Cristobal 15.
Hilversum v. Montevideo 15 (n. Holland).
Helena te Antw. 15.
Hast 5 v. Antw. n. Lissabon 15.
Hoogland v. Sas van Gent n. Lubeck 16.
Hugo de Groot te Singapore 14.
Hydra v. Aruba n. Punta Cardon 16.
Ilos v. Lissabon n. Antw. 15
Jacob Cats v. de Downs 15 (n. Hampton Roads).
Juno v. Antw. n. A'dam 15
Jaarstroom te Le Havre 15 (n. A'dam 19).
Johan de Witt te Batavia
Kamerlingh Onnes v. Port Said 16 (n. Batavia).
Kelbergen pass. Sardina 16 (n. Sfax).
Kota Agoeng v. Suez 15 (n. Batav.).
Leeghwater v. Antw. te Rott. 17.
Leopoldskerk v. Genua 15 (n. Shanghai).
Maaskerk v. West-Afrika te A'dam 15.
Maasland v. Pernambuco 15 (thuisreis).
Macoma v. Miri n. Singapore en Australië 11.
Mirza v. Miri n. Pladjoe 16.
Modjokerto v. Batavia n. Rott. 15.
Muiderkerk v. Antw. n. A'dam 16.
Maas (slbt.) met 2 bakken te Vliss. 15 (n. Rott.)
Noordam (n. New York) pass. Scilly 16.
Nero pass. Cristobal 14.
Noordwijk pass. Ouessant 15 (n. Lissabon).
Nijkerk v. Kaapstad te Walvisbaai verw. 16.
Nijmegen v. de Tyne n. Hampton Roads 14.
Niobe te Kotka 16.
Nieuw-Holland te Aden 14.
Ornen v. Gothenburg te A'dam 16.
Ootmarsum pass. Scilly eilanden 16 n. Hampton Roads).
Oranjefontein v. Teneriffe n. Kaapstad 16.
Ovula v. Hongkonk n. Miri 16.
Oranje v. Port Said n. Southampton 15.
Phrontis v. A'dam n. Indonesië 17.
Parkhaven v. IJmuiden te Saffi 16.
Polydorus v. Colombo 14 (n. Liverp.)
Prins Willem 2 ten anker bij Port Alfred 15.
P en T Pathfinder (charter) v. Singapore n. Bat. 13.
Prima te Bilbao 15.
Prins Willem 4 pass. Wight 17 n. Antw.).
Pygmallon v. New York te Curaç. 11.
Riouw v. Mobile n. Houston 16. (
Rossum te Sfax (n. A'dam).
Salawati te Kaapst. 14 (n. Beira).
Sansapor v. Bat. n. Pontianak 15.
Sommelsdijk v. Tampico n. Mob. 13
Sumatra v. Bat. n. Pladjoe 15.
Svolder te Antw. 17.
Samaria te Oran 15, wordt 20 te Bordeaux verw.
Saparoea v. Calc. 16 (n. P. Swettenham).
Spinoza pass. Perim 17 (n. Rott.).
Sweelinck v. Genua 15 (n. Rott.).
Sandenburgh v. Rott. n. Bordeaux 15.
Stad Arnhem v. Huelva te A'dam 15.
Tosari v. Rott. te IJmuiden 15.
Tawali v. Djeddah n. Aden 16.
Telamon v. Paramaribo te New York 14.
Tiberius pass. Gibraltar 17 (n. Rott.)
Tjibesar v. Nagasaki te Manilla 17.
Tjimanoek v. Singapore n. Antw. 16.
Tjisadane v. Batavia n. Hongkong 16
Theseus v. Malta n. Venetië 15.
Thames (slbt.) bij Brastagi, 750 mijl N. Lorenzo Marquez 16.
Talisse v. Penang 13.
Tabian te Batavia 11.
Utrecht v. Balik Papan n. Vancouver 16.
Valerius v. Semarang te Makassar 15
Volendam v. Port Said 13 (n. Java).
Venus v. Pyli n. Gibraltar 14.
Willem Ruys (proeftocht) 15 pass. Dover (24 uur).
Winsum v. West-Indië te A'dam 15.
Westerdam v. N. York n. Rott. 15.
Winterswijk v. Beiroeth n. Alexandrië 16.
Zeehond (KNSM) v. Paramariba te Rott 16.
Zeeland (SSM) v. Gdansk te Rott. 16

„Willem Ruys" op proefvaart

De „Willem Ruys" is Zaterdagmiddag uit Rotterdam vertrokken voor een technische proefvaart, die zich waarschijnlijk zal uitstrekken tot de Golf van Biscaye. Aan boord van het schip bevinden zich een groot aantal deskundigen, die alle instrumenten en installaties zullen moeten nagaan en controleren. Woensdag wordt het schip weer terugverwacht. Indien alles in orde blijkt te zijn, zal het schip door de scheepswerf waar het gebouwd is, „De Schelde", officieel aan de Rotterdamsche Lloyd worden overgedragen.

Heden overleed plotseling onze geliefde echtgenoot, vader, behuwd- en grootvader, broeder, behuwdbroeder en oom
Pieter Douwe van Bommel
in de ouderdom van 64 jaar.
Uit aller naam:
C. W. van Bommel—Tomasini
kinderen en kleinkinderen
Amsterdam, 15 Nov. 1947
Colensostraat 6 boven, Amsterdam-O.
De overledene is opgebaard in een der rouwkamers van de Aula Zandpad 3 A naast het Vondelpark.
Bezoek Dinsdag 18 Nov. van 3—4 uur en des avonds van 8—9 uur.
De teraardebestelling zal plaats hebben op Woensdag 19 Nov. a.s. op de N. Oosterbegraafplaats tegen 11 u. Vertrek aula 10.30 uur.
Verzoeke geen bloemen.

Heden is plotseling van ons heengegaan onze lieve Opa
Pieter Douwe van Douwe
Dat hij moge rusten in vrede in de wens van zijn dankbare kleinkinderen
Tineke en Pieter Vos
Amsterdam, 15 Nov. 1947.
Cornelis Drebbelstr. 6-hs.

Heden overleed onze lieve moeder, behuwd- en grootmoeder, zuster, behuwdzuster en tante
Hendrika Cornelia Elisabeth Houtman
weduwe van Johan Albert van Arkel
in de ouderdom van 72 jaar.
's-Gravenhage, Magnoliastraat 18
W. J. van Arkel
J. C. van Arkel—Rozendaal
Jantje
Laren (N.H.), Molenweg 35,
D. C. van der Meulen—van Arkel
J. van der Meulen
's-Gravenh., 16 Nov. 1947
Condoleantie-adres: Magnoliastraat 18.
Liever geen bezoek.
De teraardebestelling zal plaats hebben Woensdag 19 November a.s. te 2.15 uur op de begraafplaats Oud Eik en Duinen.
Vertrek van het sterfhuis Druivenstraat 14 te 2 u.

Gevraagd zo spoedig mogelijk
EEN FLINKE
SLAGERSBEDIENDE
goed bekend met winkelwerk en worstmakerij. De Wilde, Kruislaan 210.

B.G. OUT Mantels
PRINSENGR. 1063 - TEL. 21317 - A'DAM.
Wintermanteis 40 punten
ook grote maten.
Lange damespantalons f 22.

WEST-EUROPA v. d. BESLISSING
De komst v. d. Anti-Christ. Het ontwaken der Oosterse volken in het licht van de Bijbel.
OPENBARE LEZING
in de NIEUWE WAALSE KERK, Keizersgracht 676, op DINSDAG 18 en 25 NOVEMBER.
Spreker: Ds. P. v. OOSSANEN
Aanvang 8 uur — Kerk verwarmd. — Toegang vrij.

KUNSTGEBITTEN
Amerikaanse plastic gebitten. Zeer licht en sterk. Ook toepassing zonder gehemelteplaat. Vakkundige reparatie in 1 uur gereed onder garantie.
SPREEKUREN 9-6. TELEFOON 49034 - AMSTERDAM
WESTERMARKT 6 - ACHTER DE WESTERTOREN

DE TOVERTUIN VAN EEKJE HOORN
door H. VAN KRUININGEN
Het mooiste kinderboek, dat ooit verscheen. Voor kinderen van 6—14 jaar. Bijna 100 pagina's. Rijk geïllustreerd en prachtig gebonden f 2.95.
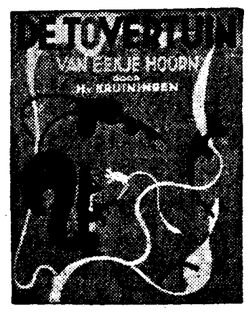

„....Het getuigt van een bewust gevoel van verantwoordelijkheid en van zijn kunstenaarschap, dat hij zijn fantasie binnen het wetenschappelijke kader tot volle bloei heeft weten te brengen. De tovertuin van Eekje Hoorn zal ongetwijfeld in de internationale „Kinderboekpool" der Unesco een goede plaats veroveren".
Mevr. R. Marsman i. d. Nw. Rott. Crt.
Bij de prijsvraag voor het beste kindenboek, uitgeschreven door het „Utrechts Literair Genootschap", veroverde het boek „De tovertuin" één der hoogste plaatsen en werd met ere vermeld.
Het maandblad der Amsterdamse onderwijzers is vol lof over dit kinderboek.
Bestel nog heden, de VOORRAAD IS BEPERKT.
VERKRIJGBAAR BIJ:
BOEKHANDEL PEGASUS
LEIDSESTRAAT 25 - AMSTERDAM

Bestelbiljet
Aan boekhandel Pegasus, Leidschestraat 25, Amsterdam
Ondergetekende .....
Straat .....
Woonplaats .....
Bestelt ..... ex.
De Tovertuin van Eekje Hoorn
Het bedrag wordt bij aflevering voldaan
Handtekening:
.....

CHRISTUS ROEPT AMSTERDAM
Denk om de bijeenkomst in het
CONCERTGEBOUW
Morgenavond
18 NOVEMBER
8 uur
Sprekers:
Maj. W. Hoenderken
Ds. J. J. Buskes Jr.
Ds. J. Overduin
Prof. W. J. Kooiman
Toegang vrij.
Programma aan de zaal.
Aan het orgel:
B. HOOGEVEEN

Gratis Pedicure
Vanaf a.s. Dinsdag 18 Nov. en zo vervolgens iedere Dinsdagavond van 7.30 tot 9 uur gratis pijnloos verwijderen van likdoorns enz. in Clubhuis
„Joan Roothaan"
ROZENGRACHT 133

LACH-GAS
Laat Uw tanden pijnloos trekken door tandarts en dokterspecialist. Tijdig bespreken. Weesperzijde 8, A'dam, telef. 56339. Tramlijnen 3, 5, 7 en 10.

GEVRAAGD
Nette Fietsjongen
Leeftijd 17 à 20 jaar. Zonder goede getuigen onnodig zich aan te melden. E. Koopman, St. Ant. Breestraat 11, Amsterdam.

(Kosteloos wegens onverm.)
Uit een exploit van mij, deurwaarder, de vijftiende November 1900 zeven en veertig, ten verzoeke van Ida Geertruida Horensma, echtgenote van Jan Hendrik Cors van Eijkeren, feitelijk verblijf houdende te Amsterdam, ten deze woonplaats gekozen hebbende aldaar aan de Jan Willem Brouwersstraat no. 16, ten kantore van den procureur Mr. J. Terwindt, uitgebracht, blijkt, dat Jan Hendrik Cors van Eijkeren, wiens tegenwoordige woon- en verblijfplaats onbekend zijn, bij dat exploit is opgeroepen, om op Zaterdag, de 29ste November 1947, des voormiddags te 11 uur, te verschijnen in raadkamer der Arrondissements-Rechtbank te Amsterdam, Zesde Enkelvoudige Kamer, gehoudenden wordende in het Paleis van Justitie aan de Prinsengracht no. 436 te Amsterdam, ten einde in zijn hoedanigheid van vader van de minderjarigen Catharina en Willem van Eijkeren, beiden geboren te Edam op 4 Maart 1934, Thea Ida van Eijkeren, geboren te Amsterdam op 13 December 1939 en Ida Geertruida van Eijkeren, geboren te Amsterdam op 13 Juni 1944, te worden gehoord over de voorziening in de voogdij en toeziende voogdij over genoemde minderjarigen. G. van Leuven, deurwaarder, Amsterdam.

Er gaan weer héle lakens op
Hoe speelt ze dat klaar? Natuurlijk door het geregeld gebruik van Sunlight Zeep. In 't Sunlightsop lost het vuil vanzelf op, daardoor slijt het goed niet in de was en blijft het in de beste conditie.
SUNLIGHT ZEEP
S 54-0150

GEVRAAGD
THUISNAAISTERS
voor Japonnen
Zonder confectie-ervaring onnodig zich aan te melden. Conf. Ind.
JELSMA & ZN.,
O.Z. Achterburgwal 141
b. d. Hoogstraat.

ALLE RECHTSZAKEN
huwelijkskwesties, enz. Tel. 36418. Prinsengr. 600, „ingang" Weteringstr. 1. 144

GLAS IN LOOD
Gebr.- geschilderde glas medailions. Artist. Verlichtingsart. Drager, Baarsjesweg 203

STADSSCHOUWBURG
NEDERLANDSCHE OPERA
Vrijdag 21 November 8 uur
LA TRAVIATA

ER ZIT SCHOT IN!!
Buiten de bekende boeken, die op spaarzegels verkrij