Uitgave:
Dagblad voor Noord-Holland N.V.
Alkmaar - Voordam C 9.

Bureau der Heldersche Editie:
Den Helder: Koningstraat 78.
Telefoon 2345 (2 lijnen).
Postrekening 449041.

WOENSDAG 29 MAART 1944.

# DAGBLAD VOOR NOORD-HOLLAND

HELDERSCHE EDITIE.

88e Jaargang, No. 75, 2 pagina's.

Deze Courant verschijnt dagelijks.
Advertentie-tarief:
Prijs der gewone advertenties in deze Editie 11 ct. per m.m. Bij contract binnen een jaar te gebruiken belangrijke korting. Tarieven voor de geheele oplage op aanvrage.

## Verbitterde Duitsche tegenstand in diverse sectoren.

### *Vele Sovjet-aanvallen afgeslagen.*

UIT HET HOOFDKWARTIER VAN DEN FÜHRER, 28 Maart. - Het opperbevel van de weermacht deelt mede:

**Bij Nikolajef zijn aanvallen der Sovjets in verbitterde gevechten op korten afstand afgeslagen. Ten noordwesten daarvan hebben jagers en bergjagers in kordate tegenaanvallen een poging der bolsjewieken verijdeld om een bruggenhoofd over de Boeg te verbreeden. In het gebied van Balti zijn nog steeds zware gevechten aan den gang. Tusschen Dnjestr en Proeth hebben sterke Duitsche formaties slagvliegtuigen in de gevechten ingegrepen.**

Zij verwoestten talrijke vijandelijke tanks en een groot aantal gemotoriseerde en bespannen voertuigen. Daarbij vernietigde majoor Rudel wederom negen vijandelijke tanks. Hij heeft daarmede in ruim 1800 vluchten alleen 202 vijandelijke tanks vernietigd.

**Ten zuiden van Proskoerof, ten noordwesten van Tsjernowitz, bij Tarnopol en in het gebied van Brody wordt de afweerslag met onverminderde hevigheid voortgezet. Onze troepen bieden den Sovjet-Russischen aanvalskrachten verbitterden tegenstand. Het garnizoen van Kowel heeft opnieuw vijandelijke aanvallen afgeslagen. Ten noorden van Kowel hebben onze divisies in den aanval verder terrein gewonnen en vijandelijke tegenaanvallen uiteengeslagen.**

Bij de gevechten in het gebied van Kowel heeft luitenant Klapperstück groepscommandant van een brigadestormgeschut zich door bijzondere dapperheid onderscheiden.

**Tusschen Dnjepr en Tsjaussy hebben onze troepen tegenover de met steun van talrijke tanks en slagvliegers aanvallende bolsjewisten opnieuw een volledig afweersuccès behaald. De vijand verloor wederom verscheidene duizenden dooden en talrijke zware en lichte wapens.**

**In het gebied ten zuidoosten van Ostrof is het tot wisselvallige plaatselijke gevechten gekomen.**

In den noordelijken sector van het oostelijke front heeft het grenadiersregiment nr. 162 zich onder leiding van majoor Hase tezamen met de daaronder geplaatste eenheden infanterie en pioniers bijzonder onderscheiden. In het hooge noorden aan het Lizafront hebben Oostmarksche bergjagers verscheidene vijandelijke heuvelstellingen genomen en gevechtsinstallaties met haar bemanningen vernietigd.

**De strijd in Italië**

In Italië is het gisteren niet tot gevechtshandelingen van beteekenis gekomen. Duitsche slagvliegtuigen hebben vijandelijke scheepsdoelen voor Anzio met succes bestreden. Een vrachtschip werd tot zinken gebracht drie andere werden beschadigd.

Bij den afweer van vijandelijke luchtaanvallen op Duitsche vliegvelden in zuidwest-Frankrijk zijn gisteren 20 Amerikaansche vliegtuigen neergeschoten. Eenige vijandelijke stoorvliegtuigen zijn in den afgeloopen nacht het Rijnlandsch-Westfaalsche industriegebied binnengedrongen.

**Aanval op Bristol**

Sterke Duitsche gevechtseskaders hebben in den nacht van 27 op 28 Maart een zwaren aanval op Bristol gericht. Door het neerwerpen van een groot aantal brisant- en brandbommen ontstonden reeds tijdens den geconcentreerden aanval omvangrijke vernielingen en groote branden in het doelgebied.

## De strijd aan het Oostelijk front.

BERLIJN, 28 Maart. - Aan het Oostelijk front nemen de gevechten in den Z sector nog steeds de eerste plaats in, vooral daar de bolsjewieken hier weer eens met alle beschikbare middelen trachten de aan den gang zijnde groote Duitsche distancieeringsbeweging te storen en den naar het Oosten uitspringenden Duitschen vleugel in een tang te vatten, aldus Martin Hallensleben, de militaire correspondent van het D.N.B. Het kan niet uitblijven, dat bij zulke groote bewegingen hier en daar critieke situaties ontstaan tegenover een numeriek overmachtigen tegenstander. Kenmerkend voor den toestand is echter, dat dergelijke situaties steeds slechts een plaatselijk karakter dragen. Over het geheel ligt de toestand vast in handen der Duitsche leiding, ook al leggen soms plaatselijke moeilijkheden onverwachte taken op. Deze taken is men echter nog steeds meester geworden in den zin van het groote plan, dat ten grondslag ligt aan de Duitsche distancieeringsmanoeuvre. Dit verschijnsel, dat de aan zichzelf gelijk gebleven superioriteit der Duitschers ook t.a.v. de leiding en uitvoering van zeer moeilijke tactische taken bewijst, doet zich in het huidige stadium der gevechten weer in opvallende wijze zien. Want alle pogingen tot passeeren, alle penetraties en flankbedreigingen van de bolsjewieken tegen den Duitschen Z. vleugel zijn weer in situaties, die ongetwijfeld voor de Duitschers rijk waren aan gevaren, geneutraliseerd. Dit blijkt duidelijk uit het feit dat de gevechtspositie zoowel bij Nikolajef als bij Tarnopol—Kowel stationair gebleven is.

De zwaarste gevechten worden thans geleverd in het gebied van Balta. Tusschen Dnjestr en Proeth wordt de druk der bolsjewieken sterker. Hier wordt het duidelijkst zichtbaar, dat de tegenstander flankeerend den Z. Duitschen vleugel wil passeeren. Men zal juist daarom in dit gebied nog uiterst zware gevechten moeten verwachten, aangezien van Duitsche zijde nog geen aanwijzingen zichtbaar zijn geworden, dat men hier het front reeds verder naar het W. wil verplaatsen.

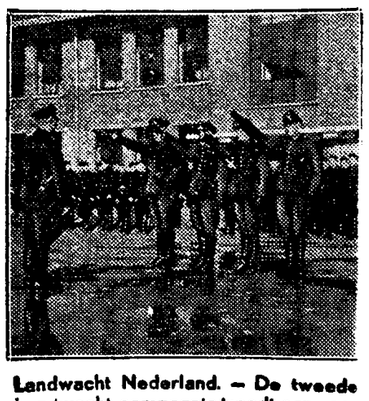

**Landwacht Nederland. — De tweede Landwacht compagnie treedt aan voor den middagdienst. De onderwijzers melden zich bij den spiesz voor het in ontvangst nemen van instructie.**
CNF/A. G. Swart/Pax m

## De vrouw in dienst.

**De bekende Fransche tooneelschrijver Sacha Guitry is voor de rechtbank te Parijs gedaagd door zijn gewezen vrouw, de niet minder befaamde actrice Yvonne Printemps, omdat zij beweerde nog salaris van hem tegoed te hebben. De gedaagde verweerde zich door aan te voeren, dat zijn vroegere echtgenoote gedurende hun huwelijk voor eenige millioenen aan juweelen van hem ten geschenke gekregen had. De president der rechtbank heeft de lieftallige eischeres niet ontvankelijk verklaard, omdat hij vond, dat die juweelen wel opwogen tegen de nog verschuldigde gage.**

**Ik kan het niet helpen, maar mijn rechtsgevoel is door deze oplossing niet bevredigd. Want wat heeft een geschenk met een salaris te maken? Een cadeau is een welwillendheid, maar een tractement is een recht, en zij zijn derhalve geen tweelingbroertjes. Wanneer een patroon aan zijn secretaresse een diamanten broche geeft — en een verstandig patroon doet op zijn tijd iets dergelijks — dan ontslaat hem dat niet van de verplichting om aan het eind van de maand tòch af te tikken. Ook al zou de secretaresse toevallig zijn eigen vrouw zijn. Maar het blijkt, dat anderen daar anders over denken.**

**Het komt mij voor, dat het Parijsche vonnis perspectieven opent voor Fransche zakenlieden. Die zullen nu met spoed hun duurst betaalde vrouwelijke employée kunnen afdanken en hun echtgenoote er voor in de plaats nemen, want je kunt immers nooit weten, hoe het met de liefde loopt en er schuilt event een voordeeltje in van een maand salaris, die niet betaald hoeft te worden, want elke man geeft zijn vrouw wel eens een cadeautje.**

**Of zullen zij het een nòg grooter voordeel vinden hun vrouw niet en hun secretaresse wèl in dienst te hebben?**

OVIDIUS.

## Verduister v. 19.15—6.15 u.

**30 Maart: Zon op 6.21 u., onder 19.10 u. Maan onder 1.26 u., op 10.30 u.**
**31 Maart: Zon op 6.18 u., onder 1911 u. Maan onder 2.25 u., op 10.49. u. 13.34 e.k.**
**1 April: Zon op 6.16 u., onder 19.13 u. Maan onder 3.17 u., op 11.39 u.**

### LUCHTAANVALLEN OP FRANSCHE STEDEN.

PARIJS, 27 Maart. - De Anglo-Amerikaansche luchtmacht heeft bij aanvallen op het bezette Fransche gebied Maandagmiddag weer een aanzienlijk aantal slachtoffers veroorzaakt. Een zeer hevige aanval werd gedaan op een stad in het zuidelijke deel der Pyreneën, waardoor 76 burgers werden gedood en 100 gewond. Tezelfdertijd werd de omgeving van Bordeaux gebombardeerd, waardoor 14 personen gedood werden. Een aanval op de stad Tours waarbij vooral arbeiderswijken getroffen werden, veroorzaakte volgens de eerste berichten elf dooden. Engelsche vliegtuigen vielen bij Cherbourg in scheervlucht een autobus en twee vrachtauto's geladen met goederen van vluchtelingen aan. Hierbij werden acht personen gedood en negen gewond.

### DE TURKSCHE NEUTRALITEIT.

ANKARA, 28 Maart (DNB). — De alhier verschijnende „Tanin" haalt een bericht aan van United Press, volgens hetwelk het niet uitgesloten zou zijn, dat de Sovjet-Unie de aan haar afgestane Italiaansche schepen door de Dardanellen en den Bosporus zou willen laten varen. Wanneer Ankara daartoe toestemming zou geven, zou dit neerkomen op het laten varen van de neutraliteit. De kwestie der scheepvaart door deze zeeëngten is een belangrijk onderwerp geweest op de conferentie te Caïro.

De „Tanin" verklaart, dat toonaangevende Turksche kringen van een dergelijken eisch der Sovjet-Unie niet op de hoogte zijn gesteld.

## De strijd in Birma.

TOKIO, 28 Maart (D.N.B.)
Het Japansche hoofdkwartier heeft Dinsdagmiddag het volgende communiqué betreffende den militairen toestand aan het Birmaansche front gepubliceerd:

1. Onze strijdkrachten in Noord-Birma zijn in gevechten gewikkeld met twee Tsjoengkineesche divisies en ongeveer twee brigades der Vereenigde Anglo-Amerikaansche strijdkrachten, die van het Hoekaung-gebied zijn opgerukt tot het gebied ten noorden van Myitkina. De ring om de vijandelijke troepen, die door de lucht in het gebied van Katha gebracht zijn, wordt steeds nauwer.

2. Het gros van onze troepen in den centralen sector van het Indisch-Birmaansche grensgebied rukt op in het dal van Imphal. Tegelijkertijd zetten Japansche troepen hun aanvallen voort op het gros van het Britsch-Indische 4e legercorps, dat is ingesloten in het Tsjingebergte en het Kabaudal.

3. Onze in den zuidelijken sector van het Indisch-Birmaansche grensgebied opereerende troepen, die een vernietigingsactie ondernemen tegen het gros van de Britsch-Indische 7de divisie, zijn thans een tegenaanval begonnen op het Britsch-Indische 15de legercorps, dat tot dit gebied is doorgedrongen. Onze troepen vallen bovendien de 81ste West-Afrikaansche divisie in het Kaladandal aan. De toestand in dit gebied ontwikkelt zich over het algemeen in ons voordeel.

**Japanners bereiken gebied van Silchar.**

Naar van een Japansche basis in Birma wordt gemeld, hebben de Japansche troepen, die kortgeleden over de Tsjindwin trokken en voor-Indië binnendrongen, reeds het gebied van Silchar bereikt. Hoewel de vijand was voorzien van alle mogelijke mechanische wapenen, o.m. 200 auto's, 70 tot 80 stukken geschut en ruim 100 pantserwagens, werd hij door de Japansche verrassingstactiek overweldigd. De Japansche troepen zuiveren thans het gebied van verstrooide vijandelijke resten.

**Het lot van de 20ste Britsche divisie.**

De strijd tegen de Britsche 20ste divisie in het gebied van Tamoe wordt met onverbiddelijke hardheid voortgezet. De Japansche strijdkrachten maken den ijzeren ring rond de vijandelijke strijdkrachten nauwer. Van alle kanten loopen de formaties storm op den vijand en werpen zij vijandelijke pantserformaties terug. Het gros van de 20ste divisie bevindt zich naar Domei meldt in een ware hel en doet voor het laatst wanhopige doch nutteloze pogingen om zijn lot te ontgaan.

### PETIOT SCALPEERDE ZIJN SLACHTOFFERS.

**Ook Nederlanders onder hen?**

PARIJS, 25 Maart. (D.N.B.) — De gerechtelijke arts Paul, een specialist voor lijkschouwing, die de laatste jaren in de Seine, in het Bois de Boulogne en op andere plaatsen gevonden deelen van menschelijke lichamen heeft onderzocht, is na een onderzoek van de in de villa van den arts Petiot gevonden lichaamsdeelen tot de conclusie gekomen, dat de moorden, waarvan de eerstgenoemde lichaamsdeelen afkomstig zijn, eveneens zijn gepleegd door den moordenaar uit de villa in de Rue Lesueur. Hij heeft dit afgeleid uit de steeds gelijke sneden die de moordenaar toepaste. Gebleken is, dat de dooden, die in de Rue Lesueur zijn gevonden, gescalpeerd waren. Dit moest, naar men aanneemt, de identificatie der slachtoffers van Petiot onmogelijk maken.

Intusschen heeft men een man verhoord, bij wien Petiot kalk had besteld, welke bestelling om niet bekende redenen niet is uitgevoerd. Vermoed wordt, dat de 400 kilogram kalk, die hij reeds had ontvangen, den moordenaar niet voldoende waren. Toen een tweede kalkleverantie op zich liet wachten, heeft Petiot, uit vrees, dat de lijklucht in de omliggende straten zou worden geroken, de deelen der lijken verbrand, hetgeen uiteindelijk juist tot de ontdekking der misdaad heeft geleid.

In een door den rechter van instructie ontvangen anoniemen brief is sprake van twee rijke Nederlandsche emigrantengezinnen, die in Augustus 1942 naar Parijs waren gekomen, en die met behulp van Petiot naar Argentinië wilden uitwijken. Tevoren was hun medegedeeld, dat zij zich eenige dagen in een huis, dat in de nabijheid van de Arc de Triomphe was gelegen, verborgen moesten houden. De villa van den moordenaar bevindt zich daar eveneens. Met de Nederlanders zijn hun voorwerpen van waarde en hun geld verdwenen. Het zou zes of zeven personen betreffen, die spoorloos zijn verdwenen.

Het aantal vermoorden, dat tot dusver kon worden geïdentificeerd, bedraagt 14. Van de namen zijn er twee medegedeeld. De politie zoekt naar het boek, waarin de massamoordenaar de namen van zijn slachtoffers en de bijzonderheden heeft ingeschreven. Bovendien wordt gezocht naar 47 koffers, die uit de villa in de Rue Lesueur zijn verwijderd.

**Brand in Zweedsch kindertehuis.** — Maandagavond is in een kindertehuis nabij Karlskrona brand uitgebroken. Elf kinderen, die zich in twee zalen op de eerste verdieping bevonden, kwamen hierbij om het leven.

### GRUWELIJK DRAMA.

Een drama, dat de grenzen der verschrikking overschrijdt, heeft zich nabij Overijsche (België) afgespeeld. Gevolg gevend aan zijn leveringsplicht, had een boer een zijner koeien naar de stad gebracht en hiervoor 40.000 fr. ontvangen. Thuis gekomen legde hij het geld op tafel en verwijderde zich een oogenblik uit de keuken, waar zijn jonge zoon alleen achterbleef. Geen kwaad vermoedend, nam het kind de bankbriefjes in handen en stak ze spelenderwijs in brand. Toen de vader terug binnenkwam en het misdrijf bemerkte, schoot hij in een zoo hevigen toorn, dat hij zijn zoon eerst goed afranselde, waarna hij razend geworden, het deksel van de groote kachel trok en er het hoofd van het kind mee verbrijzelde. Op het hulpgeroep van het jongetje snelde de moeder, die boven een ander kind aan het baden was, naar beneden en viel van ontzetting levenloos ten gronde.

Bij dit gruwelijk tooneel vluchtte de vader als waanzinnig de velden in. Toen de buren eindelijk, aangetrokken door het lawaai, ter plaatse kwamen, zochten zij naar het tweede kind, dat verdronken in de badkuip teruggevonden werd.

Deze gruwelijke tragedie, die aan drie menschen het leven kostte, heeft in de geheele streek een diepe ontroering verwekt.

De politie stelt een onderzoek in.

### PROF. IR. J. NELEMANS 85 JAAR.

's-GRAVENHAGE, 28 Maart. — Morgen zal prof. ir. J. Nelemans den 85-jarigen leeftijd bereikt hebben. In 1881 werd hij ingenieur bij de Staatsspoorwegen en het jaar daarop adspirant-ingenieur bij den Rijkswaterstaat, waar hij, na verschillende rangen doorloopen te hebben, in 1910 tot hoofdingenieur werd benoemd. Ondertusschen was ir. Nelemans in 1906 hoogleeraar in de waterbouwkunde en den brugbouw aan de technische hoogeschool geworden, welke functie hij tot 1929 bekleedde.

### EEN EERLIJKE KANS.

Meer kan niemand verlangen. Ook niet als het er om gaat zich een toekomst op te bouwen. Tot dusver hing iemands loopbaan dikwijls echter geheel af van omstandigheden die buiten zijn bereik lagen, geld- en tijdgebrek, huiselijke omstandigheden enz. stonden de studie in den weg en hebben al heel wat toekomstplannen vernietigd.

Wie zich bij het Langemarckstudium aanmeldt, kan er zeker van zijn, dat hij alleen volgens zijn eigen prestatievermogen en persoonlijkheid wordt beoordeeld. Zijn afkomst, zijn schoolopleiding, zijn godsdienstige of zijn politieke overtuiging spelen daarbij geen rol. Blijkt hij iemand te zijn, die voor een verdere studie geschikt is, zoo neemt het **Lange**marckstudium de kosten zijner opleiding op zich en laat hem na een vooropleiding in een zijner scholen verder studeeren aan een M. T.S., een middelbare landbouwschool, een akademie voor beeldende kunsten, een conservatorium of aan een hoogeschool. Eigenlijk staat dan elk beroep voor hem open.

Jongelui van 16 tot 24 jaar, die meenen tot een verdere studie in staat te zijn, kunnen zich aanmelden bij het Langemarckstudium, Lange Vijverberg 8, Den Haag, alwaar ook nadere inlichtingen schriftelijk kunnen worden aangevraagd. Alle candidaten worden eenigen tijd na hun aanmelding opgeroepen voor een schiftingskamp, alwaar vastgesteld wordt, in hoeverre zij geschikt zijn.

## *STADSNIEUWS.*

### Bericht.

**Met ingang van 1 April is een daling van ons abonnementenaantal voorgeschreven.**

**Waar het uiteraard moeilijk is bepaalde personen van een abonnement uit te sluiten — het zouden de laatstaangenomenen moeten zijn! — daar doen wij het vriendelijke verzoek aan hen, die daarvoor in de gelegenheid zijn, s a m e n te te gaan lezen. Op die wijze worden zoo weinig mogelijk menschen van het lezen van de krant uitgesloten.**

**Het zal hun, die ons blad tot nu toe gratis ontvingen, begrijpelijk voorkomen, dat wij deze exemplaren niet meer kunnen missen en de meesten van hen zullen wij nà 1 April a.s. niet meer van dienst kunnen zijn.**

**Natuurlijk spreken wij de hoop uit, dat spoedig de papierpositie moge veranderen en naast de nu af te voeren abonné's ook de duizenden candidaat-abonné's kunnen worden ingeschreven.**

**DE ADMINISTRATIE.**

### Uitvoering HRC.

Dezer dagen waren wij aanwezig op de uitvoering, gegeven door onze voetbalvereeniging HRC, en het bleek dat daarvoor flinke belangstelling bestond.

Dit is niets bijzonders: de HRC-aanhang is gróót en deze was des te grooter in dit geval, nu bekend geworden was dat de vereeniging over een eigen orkest beschikt. Ter grootte van niet minder dan 12 personen.

Wij legden ons oor te luisteren bij het publiek, en het bleek dat men uitermate enthousiast was over de eerste prestaties van deze HRC-muzikanten.

Het orkest staat onder leiding van den heer E. Regeling en ook in dit opzicht had men het slechter kunnen treffen.

De geheele avond stond ook thans weer onder leiding van den heer J. v. d. Sande, die zijn sporen op dit gebied w e l verdiend heeft. De schetsen, die opgevoerd werden, en voorts de geheele regie, bleek in optima forma te zijn, weshalve het publiek ook hem grooten dank verschuldigd was. De eigen tooneeltalenten van den heer van der Sande waren van dien aard, dat ook hij menig applausje te incasseeren kreeg.

Het was een allergenoeglijkste avond en de HRC-veste heeft bijzonder genoten. Ook Jan Thijssen, die uiteraard mede aanwezig was om de vorderingen van zijn jongens, ditmaal op het podium, te aanschouwen.

### Sinaasappeldistributie.

Het Plaatselijk Verdeelkantoor voor Groenten en Fruit maakt bekend, dat de termijn van inlevering van bonnen voor de 4e sinaasappelperiode is verlengd tot en met Donderdag a.s. De detaillisten kunnen de bonnen op het P.V.K. inleveren t.e.m. Zaterdag a.s.

### Bidstond voor de Nood der Tijden.

Donderdag 30 Maart 's avonds kwart voor acht Bidstond. Voorganger ds. R. Slofstra, Chr. Geref. pred. te Noordeloos. De eerstvolgende Bidstond wordt gehouden 13 April.

### De heer Maas overleden.

Dezer dagen is te Alkmaar, in het St. Elisabeth-Ziekenhuis, overleden de heer P. H. L. Maas, directeur der Gemeente-Reiniging te Den Helder. De heer Maas, die reeds geruimen tijd in genoemde inrichting verpleegd werd, was te Utrecht in October 1882 geboren en vervulde in de Domstad zijn eerste gemeentelijke functie, eveneens aan de Reiniging. Naderhand werd hij overgeplaatst naar de Gemeente Reiniging te Den Helder, en wel als opvolger van den heer v. d. Berkel. Het zou dit jaar juist vijf en twintig jaar geleden zijn, dat de heer Maas naar Den Helder kwam.

De heer Maas was iemand, die voor zijn dienst veel heeft gedaan en op tal van manieren trachtte zoo economisch mogelijk te werken. In dit verband mogen wij o.m. releveeren den bouw van het Storthuis aan de Bassingracht en den bouw van het schip „Hygiea". Ook op diverse andere manieren wist hij de werkzaamheden der Reiniging te vergemakkelijken en vereenvoudigen.

Wat de ziekte van den heer Maas betreft, op 10 Januari j.l. werd hij ongesteld. Hij woonde te Callantsoog, doch toen een beroerte volgde, werd overbrenging naar Alkmaar noodzakelijk geacht. Hij knapte weer op, werd ontslagen, doch juist toen men meende dat het verloop zich gunstig deed aanzien, volgde opnieuw een instorting. Hieraan is hij thans overleden.

**De teraarde-bestelling vindt heden plaats op de Gemeente Begraafplaats te Alkmaar. Vertrek van het St. Elisabeth-Ziekenhuis te 1 uur n.m.**

### LANGS DE VELDEN.

**ZONDAGAVOND.**

Bij haar pogingen om van de derde in de tweede klasse te komen, heeft „Helder" tweemaal een uitwedstrijd gespeeld tegen een Zaansche vereeniging en deze ontmoetingen, waarvan de eerste tegen KFC, de tweede tegen Zaandijk, beide met 1—0 verloren. Dit is al weer jaren geleden. Vandaag zullen we het voor de derde maal probeeren.

Amons, de grijze zestigjarige secretaris van ZVV ontvangt ons en vraagt natuurlijk als oud-Nieuwedieper hoe wij het daar maken.

Hij brengt ons in het officieele gedeelte van de kleine gezellige tribune en daar treffen we vele bekenden. Allereerst van Gossel van de scheidsrechterscommissie, verder Delvaux, de voorzitter van de afdeeling. Wat worden die lui oud! Van voetbal kun je blijkbaar geen afscheid nemen.

Natuurlijk ook tallooze Jutters en oud-Jutters. Reinders, de oud-sportredacteur van de Heldersche Courant, is even uit Lochem gekomen om z'n ouwe club te zien strijden. En zoo zijn er dan tusschen de drie en vierduizend belangstellenden voor deze groote ontmoeting. We kunnen niet op tijd beginnen en hebben daardoor een prachtige gelegenheid nog even rond te kijken. Daar is de populaire trainer van ZVV, de oud-Ajaxied Wim Andriessen. Merkwaardige figuur was dat in Ajax en ook in het Nederlandsch elftal. Het was nimmer een geweldige voetballer maar ze hadden hem er altijd graag bij. Van de vele malen, dat hij bij een corner, als spil met een fraaien kopbal doelpuntte, zult u zich er ongetwijfeld nog wel enkele herinneren.

Andriessen is meer de voetballer met den geest. Ook vanmiddag. Als een Aljechin plaatst hij de stukken van de ZVV-ploeg op meesterlijke wijze. Hij bouwt door middel van het stopper-spil-systeem een verdediging op van drie uitstekende achterspelers, een muur waar men practisch niet door heen kan. En passant wijst hij de spelers, die het nog niet weten, wie Rottier is.

Na 25 minuten wachten, hetgeen van nadeeligen invloed is op de concentratie, beginnen we dan eindelijk onder leiding van Van der Kooi uit Berkhout. ZVV maakt het eerste doelpunt, maar dat zijn we gewend bij Helder, dat hebben ze noodig om los te komen.

We hopen dat dit nog vóór rust zal gebeuren omdat daarvoor alle gelegenheid bestaat, maar daarin worden we teleurgesteld. De witjakken komen echter in 't geheel niet los, integendeel men speelt in sterke W-formatie, zoodat van de drie man in de voorhoede weinig kan uitgaan.

Men zal dat na rust wel beter aanpakken en bovendien, we hebben ZVV nu gezien, Helder heeft in deze competitie wel van sterkere tegenstanders gewonnen. We zijn derhalve zeer optimistisch en vertrouwen op flitsend open spel. U kent dat wel. Vijf of zes spelers werken aan den opbouw van een aanval, tenslotte een harde scherpe voorzet, waar vrijwel niemand op loopt omdat hij niet te halen is, echter w e l voor Rottier, die dan vriend en vijand in bewondering brengt door zijn groote snelheid en zijn snelle reactie. U weet het natuurlijk al, hij is na aankomst vanavond met een ziekenauto van den trein gehaald, in verband, met een gebroken sleutelbeen.

M'n zoontje, dat den wedstrijd vanuit een boom goed heeft kunnen zien, zegt dat Rottier gemeen genomen werd, maar die kleine kereltjes zijn erg fanatiek. Wel doet het me veel genoegen dat voor a.s. Zondag zeer waarschijnlijk Schlüter zal worden aangewezen. Een prima arbiter is altijd gewenscht, doch zeker in een promotieontmoeting. Tot Zondag lezers, bij Helder—Zaandijk.

### *Wieringen.*

**„Een lek bandje".** - Waar een lek bandje al niet goed voor is konden wij Vrijdagavond meemaken in Cinema de Haan, toen onder directie van Johan Kaart door de Komedianten ten tooneele werd gebracht de kluchtige comedie van Paul Gavault: „La Petite Chocolatière" („Een lek bandje").

Door een lekken band aan haar wagen is Benjamine, dochter van een chocolade-fabrikant, gedwongen te overnachten in het landhuisje van Paul Normand. Den volgenden morgen krijgt Paul echter bezoek van zijn verloofde en zijn a.s. schoonvader en de aanwezigheid van Benjamine, met alle verwikkelingen hierbij, brengt een huwelijk tusschen Paul en Florise aan het wankelen. Als dan later de verloofde van Benjamine komt, weet Johan Kaart te bewerken, dat ook deze verhouding zoo goed als afspringt. Beide huwelijken waren uit berekening opgebouwd. In het 3e bedrijf maken we een scène mee op Pauls bureau op het ministerie te Parijs, waardoor definitief een huwelijk tusschen Paul en Florise verbroken wordt. Na tal van komische situaties weet echter Johan Kaart, in zijn rol als kunst(??)schilder, Benjamine en Paul tot elkaar te brengen.

Jammer was het, dat de zaal niet geheel gevuld was. Velen hadden zich laten afschrikken door het gerucht als zou het geen mooie uitvoering zijn. Degenen, die dit gerucht verspreid hebben, hebben zeker nooit van den naam van Johan Kaart gehoord, of hebben hem nog nooit gezien. Dit getuigt van weinig bekendheid op dit gebied. Zij, die aanwezig waren, zullen verlangend uitzien naar de volgende opvoering.

**Politie.** - Gevonden een paar blauw met rood gekleurde kinderwantjes.
Inlichtingen gem.-bode.

**Schooluitvoering.** - Na de succesvolle uitvoering van 11 Januari j.l. zal nu wederom door de school van V.G.L.O. te Hippolytushoef een tweetal tooneelavonden worden gehouden. Woensdag 12 April zal opgevoerd worden „Jopie bij de Zigeuners" en Donderdag 13 Apr. „Mijnheer Schraap" en „Dokter Alwetend". Daar nu de zaal toegankelijk is voor alle leeftijden, twijfelen wij er niet aan of deze avonden zullen weer volle zalen trekken.

**Daan Pool.** - Zondagavond gaf het cabaretgezelschap „Nummer Eén" onder leiding van Daan Pool een voorstelling in hotel Concordia van den heer Halfweg. Nadat Daan het contact met het publiek tot stand had gebracht, zong Mimi „Het Wiegje", waarmee zij groot succes had. Ook Henk Borst, de man met de gouden stem, oogste veel bijval. Daan Pool en Kees Rijswijk in hun dwaze creatie van Knibbel en Dribbel, brachten het publiek van de eene lachbui in de andere.

De Westfriesche voordrachten van Daan waren weer de hoogtepunten van den avond. Alles werd begeleid door den jongen pianist Oeb Bootsma, die ook een daverend toegejuichte pianosolo gaf. Al met al een mooie avond voor een talrijk publiek. Voor Daan en z'n clubje een groot succes en wij hopen dan ook, dat „Nummer Eén" met het volgend jubileumprogramma weer in ons dorp zal optreden. Als bijzonderheid vermelden wij nog, dat Daan met den heer Halfweg alle bewoners van „Noorderlicht" had uitgenoodigd. Zij vormden een enthousiast gedeelte van het opgetogen publiek.

### OPENING VAN DE WIERINGER WIELERBAAN.

Het wielrenseizoen in ons land zal dit jaar worden geopend met een belangrijken stayerswedstrijd op de Wieringer wielerbaan, A.s. Zondag zullen n.l. de drie beste Nederlandsche stayers elkaar voor het eerst treffen. Het zijn Ben v. d. Voort; Kees Bakker en André van Amsterdam, die elkaar in een wedstrijd over 80 k.m. zullen treffen. Als motorgangmakers zullen fungeeren: F. Wiersma, J. Bustraan en J. Schlebaum.

In het voorprogramma zullen de beste Nederlandsche amateurs aan den start verschijnen. Ook voor verschillende jongens uit Noord-Holland is een plaatsje ingeruimd. Van hen zullen o.a. meerijden de Bruyn, Schagerbrug; Molenaar, Hoorn en de Bruyn uit Den Helder.

## Wieringerwaard.

**Bevestiging.** - De heer J. C. v. Blijenburgh zal Zondag 2 April alhier zijn entrée preeken na bevestigd te zijn door ds. Vorstman.

## Wieringermeer.

**Strooschip gekapseisd.** - Een schip, geladen met stroo, op weg naar zijn bestemming, verloor de geheele bovenlast. Honderden pakken stroo drijven thans in de kanalen rond. Een schadepost voor den betrokken schipper.

## Zijpe.

**Toeback.** - Naar we vernemen, is het den amateur-tabaksplanters gelukt de kleurenfilm „Toeback" te introduceeren in de zaal van den heer P. Kreijger. Het tijdschrift „De Tabaksplant" van Maart j.l. schrijft hierover het volgende: „De zeer artistieke film met haar duidelijke gegevens en prachtige kleurennuances behandelt den tabaksverbouw van zaad tot sigaret en gaf den aanwezigen een leerrijke voorlichting, hoe men in ons land op bijna alle grondsoorten als beroepsteler en amateur een zeer dragelijk product kan kweeken."

**Bijdrage tuberculosebestrijding.** - Aan deze gemeente is over 1943 een Provinciale bijdrage van *f* 675, toegekend in de kosten van verpleging van tuberculoselijders.

**Tijdelijk onderwijzeres.** - De burgemeester dezer gemeente heeft tot tijdelijk onderwijzeres aan de openb. lagere school te 't Zand benoemd mej. G. Tigchelaar te Alkmaar.

**Stierenkeuring.** - Onder vrij goede belangstelling werd Zaterdagmorgen te Schagerbrug de Stierenkeuring gehouden. Er werden aangevoerd 29 éénjarige, 12 tweejarige en 1 vierjarige stier. Er werden van de éénjarige stieren 10 goedgekeurd voor 't NRS, 6 voor NH en 10 voor P, terwijl 3 werden afgekeurd.

De **voor het NRS goedgekeurde** éénjarige stieren waren: Gretha's Frans 8 van Jac. Brak; Wondertje's Frans van de dezelfde; Gerard J. 4 van Ed. Jimmink Hzn.; Donar B. van A. Baken; Barend 8 van Jn. Jimmink; Maarschalk van C. Marees; Lucie's Frans van O. J. Bruin; Gerard 7 van Ed. Jimmink Jac.zn.; Paul 27 van O. D. de Lange; Lodewijk Lindberg van D. Vries.

**Voor NH werden goedgekeurd:** Hielke van J. Bakker; Jannetje's Frans 10 van Jac. Brak; Wondertjej's Frans van dezelfde; Gerard J. 5 van Ed. Jimmink Hz.; Gerarda van Ed. Jimmink Jac.zn.; Pietjes Paul van D. Vries.

**Voor P. goedgekeurd** werden: Smirnoff R. 5 van P. A. v. Tiel; Lodewijk E. 6 van J. Blom; Wondertje's Frans 2 van Jac. Brak; Oonst v. d. Wind 17 van S. Knossen; Bouke 3 van H. M. Bosman; Lodewijk E. 4 van A. Eriks Hzn.; Johanna's Adema van G. Jongerling; Frans E. 36 van G. Buik; Willem van N. Sneekes; Kapitein 2 van J. van Lange.

Van de 12 tweejarige stieren werden goedgekeurd voor 't NRS 4, voor NH 4, voor P 3; één werd afgekeurd.

**De tweejarige NRS** stieren waren: Diamant 9 van Joh. Ros; Jannetje's Frans 9 van Jac. Brak; Gerard 6 van Ed. Jimmink Jac.zn.; Titus 12 van K. Birk Azn.

**Goedgekeurd voor NH:** Gerard J. 2 van Wed. J. Stroper: Dick van Frans Konijn; Aafjes Apollo van P. H. Dekker en Klaas van P. Vries.

**Goedgekeurd voor P:** Nico 15 van Adr. Bakker; Diamant 8 van R. de Vries en Max van Jac. Stammes.

**Stierenkeuring.** - Zaterdagmiddag had te St. Maartensvlotbrug de Stierenkeuring plaats. De belangstelling hiervoor was zeer groot. Er werden aangeboden 33 éénjarige, 6 tweejarige en 5 oudere stieren.

Van de éénjarige stieren werden goedgekeurd: 12 voor 't NRS, 7 voor NH en 13 voor P; één stier werd wegens te jongen leeftijd aangehouden.

**Voor 't NRS** werden de volgende éénjarige stieren goedgekeurd: Ferdinand van C. A. de Wit; Diamant 13, Diamant 14 en Maartjes Claudius van dezelfde; Athleet van A. Eriks Kzn.; Claudius van dezelfde; Frans A 99, en Frans A 100 van G. Appel; Frans K 73 en Frans K 74 van Jn. E. J. Kramer; Frans S 24 van A. v. d. Sluys en Grietje's Piet van G. Schuyt.

**Voor NH** goedgekeurd werden: Frans A 101 van G. Appel; Claudius D 4 van R. Dapper; Claudius E van Jn. Eriks Jr.; Frans S 23 van A. v. d. Sluys; Beino van L. Wardenaar; Frans K 75 van C. Huibers en Aaltje's Cesar van Jn. Broersen.

**Voor P** goedgekeurd: Diamant 12 van Jac. Zwemmer; Grietje's Plesman van R. Waiboer; Plesman 53 van dezelfde; Frans Anton van G. Rademaker; Adema 4 van P. Rampen; Frans S 22 van A. v. d. Sluys; Frans S 26 van dezelfde; Gretha's Athleet van G. Smit; Trijntje's Adema van P. Rampen; Adema 2 van J. Zomerdijk; Suzanna's Eduard van C. Schoorl; Chiel van Joh. Klaver en Adema van J. Boontjes.

Van de 6 tweejarige stieren werden 3 voor 't NRS, 1 voor NH en 2 voor P goedgekeurd.

**De tweejarige NRS** stieren waren: Frans A 88 van B. Waiboer; Titus 13 van Wed. C. Bos en Frans A 93 van A. J. v. Rijswijk en A. v. d. Sluys.

**Voor NH** werd goedgekeurd: Frans S 17 van A. v. d. Sluys.

**Voor P** Alida's Roland 2 van P. Biesboer en Anna's Apollo van D. Timmerman.

**Eindles Landbouwcursus.** - Donderdag 23 Maart werd de eindles van den algemeenen landbouwcursus te Sint Maartensbrug gehouden in tegenwoordigheid van den heer Ir. van Beneden, vertegenwoordiger van den Rijkslandbouwconsulent, de commissie van toezicht en het dagelijksch bestuur van de vereeniging van oud-leerlingen. Nadat de leider van den cursus, de heer J. Leeuwen alhier, aan de leerlingen eenige vragen had gesteld, werden de diploma's met een passend woord uitgereikt door den heer Ir. van Beneden. Alle leerlingen behaalden het diploma, t.w.: G. v. Diepen, W. Vis, P. Blaauboer, D. Boontjes Kz., D. Boontjes Wz., J. Dapper, C. Hopman, H. Peetoom, H. J. Raat, A. Rentenaar, P. Bakker, P. de Boer, T. Kramer en C. Kruijer.

Door den leerling F. Blaauboer werd den cursusleider hartelijk dank gezegd voor het genoten onderwijs, terwijl hem tevens namens de leerlingen een cadeau werd overhandigd.

## Anna Paulowna.

**Caroussel-Cabaret bij Slikker.** - Een uitstekend bezette zaal heeft Maandagavond met gul en verdiend applaus het Caroussel-Cabaret beloond, voor wat het dien avond opdischte. Den hoofdschotel vormde wel het optreden van het John's Variatie-kwartet in zijn repertoire ter gelegenheid van het 10-jarig bestaan. Driemaal trad dit viertal op, n.l. als Hawaïjans, als Zingende Afrikaners en als Vroolijke Alpinisten en telkenmale bekoorden zij het publiek door kleurige costumes, pittige muziek en uitbundige grappen. We noemen verder de danseres Tinita en in het bijzonder de Brino's met hun acrobatiek en na de pauze met dolle rijwielcapriolen. De wijze waarop de conférencier Bernard Barends de nummers aaneenreeg, oogstte veel succes. Hij trad ook op als liedjeszanger en kunstfluiter. Op bescheiden wijze begeleidde de pianist-accordeonnist Pierre Couton het ensemble. Al met al een variété-programma, dat er zijn mocht.

### NOORDHOLLANDSCHE WOLVEREENIGING.

De Noordhollandsche Wolvereeniging hield Maandag in het Gulden Vlies te Alkmaar, onder voorzitterschap van den heer K. Hoogeboom, haar 27ste jaarvergadering. Medegedeeld werd, dat de Raad van Beroep te Arnhem beslist had, dat de vereeniging onder de huidige omstandigheden niet belastingplichtig was. Uit hoofde was f 180 betaalde winstbelasting terug ontvangen.

Uit het door den secretaris, den heer St. J. Zuurbier uitgebrachte jaarverslag bleek, dat in 1943 29 000 ons breigaren aan 4600 wolhouders, leden van de vereeniging, was uitgereikt. Het financieel resultaat van de uitreiking bracht een voordeel van *f* 821.47

De onkosten, verbonden aan de inname van de wol scheer 1943, werden vrijwel gedekt, door de toegekende uitbetalingsprovisie.

In totaal werd ingenomen 231.293½ Kg. wol (v. j. 365.127 Kg.) ter waarde van f 564.432,85 en wel van 63.524 vliezen (v. j. 92.472). Deze wol werd ingenomen van c.a. 4600 wolhouders (v. j. 5900). Het gemiddelde gewicht per vlies bedroeg 3.64 Kg. tegen het vorige jaar 3.95. De gemiddelde prijs per Kg bedroeg *f* 2.44 tegen het vorig jaar *f* 2.17 of per vlies f 8.88 tegen *f* 8.59 in het vorig jaar.

Voor het eerst werd bij de uitbetaling onderscheid gemaakt in kambare en niet kambare wol. In de onderlinge verhouding der kwaliteiten was weinig verandering gekomen.

De totaal onkosten der vordering hadden f 10.930,78 bedragen. Op *f* 150 na worden die door de Nederlandsche Wolfederatie vergoed, doch verwacht wordt, dat deze ook de ontbrekende f 150 zal vergoeden.

Op voorstel van de financieele commissie werd besloten van de 19 donateurs geen contributie meer te heffen, om te voorkomen, dat de vereeniging eventueel in de winstbelasting zou vallen.

De heer Govers betwijfelde of verhooging van de uitkeering der federatie wel mogelijk is, aangezien N.H. in de onkosten per Kg. al zeer hoog is. De vergoeding voor de distributie van breigaren wordt echter verhoogd en verwacht kan worden, dat daaruit het tekort op de begrooting voor 1944, groot een f 500, wel gedekt kan worden. De begrooting werd conform het bestuursvoorstel vastgesteld. In plaats van het aftredende bestuurslid, de heer M. J. Heeger, Texel, die niet herkiesbaar was, werd de heer Th. Hin te Texel gekozen, tot lid van de financieele commissie de heer D. Kramer Glijnis te Stompetoren.

**De breigaren-distributie.**

De heer Govers deelde mede, dat dit jaar in plaats van 10000 Kg., 15000 Kg. wol voor de breigaren-distributie beschikbaar komt. Dit jaar zal uit de samenstelling de melkwol worden weggenomen. De samenstelling zal bestaan uit 52% wol, 12% vlas en de rest kunstzijde, zoodat de kwaliteit belangrijk beter zal zijn. Bovendien zal in plaats van 1½ knot per gezin 2 knot worden uitgereikt. Aangezien echter volgens berekeningen van den vroegeren bond van plattelandsvrouwen per gezinslid minstens 3 knot noodig is, zal de federatie het mogelijke doen om de beschikbare hoeveelheid verhoogd te krijgen Nimmer zal echter de gelegenheid worden geopend om de zelfverzorgers te helpen. Wie niet voldoende inlevert krijgt geen breiwol. Er is in Nederland geen vrije wol en spr. begrijpt dan ook niet hoe het mogelijk is, zooals een foto in de Limburger Koerier van 20 Maart j.l. toont, dat er door de Nederlandsche Landstand in Limburg voor Landvrouwen en meisjes een spincursus kan worden gegeven, waaraan door velen met animo wordt deelgenomen.

Spr. was van oordeel, dat door deze propaganda een richtige wollevering danig in de wielen wordt gereden.

Voor de leden wordt de sajet a.s. Woensdag in Schagen, Donderdag in Alkmaar en 6 April te Texel uitgereikt.

De Nederlandsche Federatie zal er naar blijven streven den kamtoeslag in den wolprijs opgenomen te krijgen alsmede een belooning voor de verschillende kwaliteiten. Gezien de opgedane ervaring in het afgeloopen jaar kan men ten aanzien van de sorteering naar kwaliteit in N. H. iets soepeler zijn. Ten aanzien van het rendement bracht spreker vooral den wolhouders uit N. H. een woord van hulde.

Hierop volgde sluiting.

## Burgerlijke Stand Den Helder.

Bevallen: A. Bremer—Kooy, z. — D C. Rieswijk—Buijsman, d. — H. Hollander—Gerssen, d. — J A. List—Sijmons, z. — A. H. J. Agaart—Heutink, d. — J. Bakker—Van Leeuwen, d. — J. de Leeuw—Brans, z. — M Mallee—Vos, d. — A. v. d. Ham—Hendrikse, d. — J. C. de Wit—Ten Boekel, z. — A. Rietveld—Greuter, d. — J. M. Bakker—Van Rosmalen, z. — M. Oud—Van Til, d.

Ondertrouwd: J. Noot en C. ter Wal. — M. v. d. Hert en M. E. Lucas.

Getrouwd: L. de Waart en J. Schutte.

Overleden: C. Bruul (m.), 40 jr. — J. Trentelman (m.), 60 j. — G. Mors (vr.), 4 jaar

**Texelsche markt.** - Aan de vrije markt werden Maandag ook weder niet anders dan konijnen verhandeld. Voor de levering kwamen ditmaal weer veel prima koeien aan de markt.

De aanvoer bestond uit: 30 koeien (reg.pr. f 1 p. Kg.); 20 kippen (reg. 90 p. Kg.) Voor de levering: 20 koeien, 6 varkens en 17 kalveren.

Wnd. hoofdred. Tj. N. Adema, Alkmaar, tevens afd buitenland; politiek redacteur H. J. J Marinus, A'dam (HAMA); chef van dienst Jac. Broersen te Hoorn, tevens afd. binnenland; kunst, letteren en wetenschappen H. P van den Aardweg te Alkmaar: sport J. Werkman te Alkmaar Prov. nieuws: D. A. Klomp te Alkmaar.

Verantw. voor de adv.-rubriek W. Ragetlie te Koog aan de Zaan; voor de plaatselijke adv.: Mej. F. Muller, Den Helder.

## Advertentiën.

Met groote blijdschap geven wij kennis, dat Martientje een zusje heeft gekregen. Wij noemden haar

**CATHARINA.**

H. SCHELHAAS.
A. SCHELHAAS—VEEN.

25 Maart 1944.
Kerkbuurt 55,
Westerland,
Wieringen.

---

Met blijdschap geven wij kennis van de geboorte van onzen Zoon

**KEES,**

die bij het H. Doopsel de namen ontving van

CORNELIS ANTONIUS.

C. BIEGSTRAATEN.
J. J. BIEGSTRAATEN—TABELING.

Den Helder, 27 Maart 1944.
Bassingracht 8.

---

Met blijdschap geven wij kennis van de geboorte van ons Dochtertje en Zusje

**ANNEMARIE.**

J. SMIT.
T. SMIT—DIRKS.
GEERI.

Anna Paulowna.
24 Maart 1944.
Stoomweg 2.

---

**PIET SANDKUYL**
en
**LENA LENGERS**

hebben de eer U er van kennis te geven dat zij hun huwelijk zullen sluiten in de kerk van O.L.V. Onbevlekt Ontvangen, op Donderdag 27 April a.s., 's morgens te 10 uur, waarna de gezongen H Mis wordt opgedragen om zegen te vragen over hun huwelijk.

Den Helder, 28 Maart 1944.
Basstraat 56.
Binnenhaven 142.
Toekomstig adres:
Binnenhaven 141.

---

Aan allen, die hun deelneming hebben betoond na het overlijden van onzen lieven Man en Vader

**JAN STIENSTRA,**

betuigen wij onzen hartelijken dank.

Wed. G. STIENSTRA—IJSSELSTEIN
en Kinderen.

Den Helder, Maart 1944.
De Ruyterstr. 45.

---

Voor uw deelneming, ons betoond na het overlijden van onzen geliefden Vader, Behuwd-, Groot- en Overgrootvader

**HENDRIKUS KIKKERT,**

betuigen wij u hiermede onzen hartelijken dank Ook de Alg. Begrafenisonderneming voor de correcte uitvoering.

Namens de familie,
J. KIKKERT.

Den Helder, Maart 1944.
Brakkeveldweg 54.

---

Gevraagd een

**Nette IJsventer**

J. LAAN, Palmstraat.
Aanmelden tuss. 10 en 11 u.

---

Iemand wil haar

**SEAL MANTEL**

verkoopen, mt. 46, absoluut 1e kwal. 6 x gedragen, normale prijs pl.m. f 3000 voor f 1950. Te zien: Modehuis H. SPRUIT, Keizerstr. 62.

---

**A. NUIJENS,**
verhuisd van
v. Foreestweg 7 naar
LANDBOUWSTR. 12,
JULIANADORP.

---

**U BENT VERZEKERD**

goed verzekerd te zijn, indien U Uw verzekeringen op elk gebied (ook molestverzekering) laat verzorgen door

**UIJLEMAN'S ASSURANTIEKANTOOR, LOODSGRACHT 32,**

Vraagt eens vrijblijvend inlichtingen aangaande een spaar-, studie-, uitzet- of communieverzekering. De premie zal U meevallen!

---

**Aardbeienplanten:** Mad. Kooij vroege, Mad. Matot middelvroeg, Blanda Contry middelvroeg, Jucunda laat, f 3.75 p. 100; Kampioen, nieuw, rijkdragend, f 5 per 100. Laatst van de week pootuien. **P. Kroon,** Nieuwew. 46, A. Paulowna.

---

**Verhuizingen**

worden aangenomen door:

**J. H. POLANE**

Groenveld C 113,
Gem. St. Maarten.
Prijs billijk.

---

**Ter aanvulling van Uw kolenrantsoen.**

Wederom verkrijgbaar:

**BRIKETTEN**

zonder bon.

**Bij M. Kikkert**

Vischstraat 82.

---

**ORGEL OF PIANO**

gevraagd. Opg. prijs en merk (event. 2 klavieren m. of zonder pedaal): JOH. ALGRA, Linnaeusparkweg 18, Amsterdam.

---

*Gemakkelijk!*

Op 3 verschillende bonnen levert Uw kruidenier Koopmans' Pannekoekmeel, n.l. op de

BLOEMBONNEN
HAVERMOUTBONNEN
GORTBONNEN

**KOOPMANS' PANNEKOEK MEEL**

VRAAGT UW KRUIDENIER

KOOPMANS' MEELFABRIEKEN N.V.

## Plaatselijke Distributiedienst Texel.

**Uitreiking levensmiddelenkaarten 5e periode, tabakskaarten, toeslagkaarten en brandstoffenkaarten.**

**Den Hoorn** op Donderdag 30 Maart a.s. in café Rotgans
10—11 dorp 1 t/m. 28.
11—12 uur dorp 29 t/m. 65.
1—2 uur dorp 66 t/m. 96.
2—3 uur dorp 97 en hooger.

**De Koog** op Vrijdag 31 Maart a.s. in de O.L. School.
9.30—10.30 uur wijk K 1 t/m. 24, dorp 1 t/m. 19.
10.30—11.30 uur wijk K 25 t/m 35; dorp 20 t/m. 38.
11.30—12.30 uur wijk K 36 t/m 60, dorp 39 t/m. 63.
1.30—2.30 uur wijk K 61 t/m. 71, dorp 64 t/m. 100.
2.30—3.30 uur wijk K 72 t/m. 91, dorp 101 t/m. 157.
3.30—4.30 uur wijk K 92 en hooger, dorp 158 en hooger.

**De Waal** op Zaterdag 1 April a.s. in de O.L. School.
8.30—9.30 uur wijk W. 1 t/m. 43.
9.30—10.30 uur wijk W 44 en hooger.
10.30—11.30 uur dorp 1 t/m 55
11.30—12.00 uur dorp 56 en hooger.

Medegebracht dienen te worden alle oude stamkaarten en inlegvellen, alsmede voor brandstoffen het ingevulde formulier, alsmede het restant der oude brandstoffenkaart met de nummers BV 25 t/m. BV 28. Voor tabakskaart de bon „Tabak R 03", voor toeslagkaart de bon „Toeslag R 03". Zelfverzorgers dienen het zegelboekje mede te nemen.

**'T IS DE MOEITE WAARD.**

Om een goed adres te kiezen voor Uw zaad-bestelling. Er hangt heel veel van af! U kent wel iemand, die verleden jaar zaad van Brouwer zaaide. Vraag hem z'n bevinding! Hij bestelt vast en zeker weer bij:

**Firma P. M. BROUWER**

Zaden — Pootaardappelen. Breezand. Tel. K 2232-385.

---

**GA MET UW GOUD EN ZILVER**

NAAR

**VAN GEELEN**

Juwelier
Tel. 239. Schagen

---

**GEBR. KRUIJFF,**

Kolenhandel,
Vischmarkt 24,
Brakkeveldweg 1 A.
CODE-NUMMER 193-7019.

---

**BRANDKAST**

te koop gevraagd.
Veeninga, v Tienhovenstr 19 I, A'dam. Tel. 40093

---

**VLOTTE BEMIDDELING**

Door mijn bemiddeling te aanvaarden, bent U niet meer tot Uw beperkten kennissenkring aangewezen. Doch dán bent U er zeker van, dat U **binnen afzienbaren tijd een gelukkig en goed huwelijk** zult kunnen sluiten.

Mijn conditiën zijn bescheiden, bemiddeling vlot en prettig. Vraagt kosteloos inlichtingen (in blanco enveloppe) aan:

**BUREAU KUNZE**

Titiaanstr. 48, A'dam-Z.
Event. bezoek s.v.p. na voorafgaand bericht.

---

*Ovaaltjes*

helpen U bij

**rheumatiek, ischias, pijnen en scheuten in ledematen en gewrichten, bij spit, griep, verkoudheid en zenuw- of hoofdpijnen.**

Let op de naam „Ovaaltjes" en prijs op de verpakking:

**20 tabletten slechts 60 cts.**

In alle apotheken en drogisterijen verkrijgbaar. Laat ons ook Uw ervaringen weten!

**Sanita-Agentschap,**
**Nassaukade 373, Amsterdam.**

---

**DE H.H.C. „HERMES" SPEELT IN CASINO!**

Na het succes met ons vorig tooneelstuk brengen wij u a.s. Zondag, 2 April, ter eere van het 3-jarig bestaan, een blijspel in 3 bedrijven:

**HAAR LAATSTE WIL**

door J. W. v. d. Heiden en Henk Bakker.

Zaalopening 1.45 uur n.m. Aanvang 2.15 uur n.m. Plaatskaarten à f 1 25 vanaf Donderdag a.s. aan de zaal verkrijgbaar. Plaatsbespreken Zaterdag van 3—4 uur. Voor leden en donateurs plaatskaarten à f 0.60 Woensdag verkrijgbaar a d. zaal. Plaatsbespreken v. 2—4 u.

---

**KEG'S** D1

puddingpoeder wederom **MET SUIKER!**

EEN TRACTATIE VOOR FIJNPROEVERS!

---

Bestelt heden een

**BRUYNZEEL VEERHOUTBAND,**

de beste welke den rubberband vervangt.

Geëtaleerd en verkrijgbaar bij:

**N.V. LAFEBER, Keizerstraat 71.**

---

Van Beveren,
onze stamtafel-veteraan,
drinkt *(thuis)* zijn thee zóó:

*Maar... hij drinkt Santé!* S 7

---

De cliënten worden beleefd verzocht zich aan den winkel te vervoegen, daar de heer JAC. BIJL door ziekte verhinderd is te komen.

**JAC. BIJL, LEVENSMIDDELENBEDRIJF,**
**Balistraat 58.**

---

**BLEYS**

**ZUIVERHEID RISICO VERZEKERING**

WONINGINSPECTIEDIENST ZUIVERWERKEN
Lorentzkade 18 — **LEIDEN** — Telefoon 21078
Wij nemen het risico van onzuivere woningen geheel van U over, voor 'n zeer lage premie p. j.

---

**DE POSTCHEQUE- EN GIRODIENST VERZOEKT DRINGEND**

**NIET TE VLUG NAVRAAG TE DOEN**

ALS DE AFREKENING LANGER UITBLIJFT DAN U VERWACHT HAD

•

U

**REKENDE ALTIJD OP DEN POSTCHEQUE- EN GIRODIENST**
**NU REKENT DE POSTCHEQUE- EN GIRODIENST OP U**

# JUTTERTJES.

## Personeel gevraagd

Gevraagd een leerling naaister. W. Oomen, Hoogstr. 121

## Te koop gevraagd

**Te koop gevraagd** 1 jongensslobpakje, leeftijd 1 à 1½ jaar. In ruil een imitatie bontmantel voor jurk of blouse met lange mouwen W. Pronk, De Wetstraat 5.

**Te koop gevraagd** 1 paar damesschoenen maat 40, pl hak. Tevens te koop 1 paar pumps maat 39 f 12.50. Na 6 uur. Haagsma, Polderweg 43, Den Helder.

**Te koop gevraagd** een goed onderhouden fornuis, of in ruil voor zwarte geëmailleerde 3-gaats kookkachel. Tevens in ruil 1 paar beste lage jongensschoenen maat 37 voor damesschoenen pl. hak maat 36 à 37. G. Kouwenberg, Ruyghweg 166.

**Te koop gevraagd** z.ga.n corset met buikband. De Boer, Vischstraat 108.

**Te koop gevraagd** een swagger maat 46. Roetman, Helderschestraat 7, Hippo.

Te koop gevr. een Dameshaardstoeltje. Mej. T. Visser, v. Pommerenstr. 5, Wieringen

**Te koop gevraagd** een goed onderhouden kinderwagen, liefst crême of donkerblauw. Den Braber, 2e Vroonstr. 124

## Te koop aangeboden

**Te koop aangeboden** 2 beste konijnenhokken, samen f 25. C. Abbenes, Van Galenstraat 44.

**Te koop** fokvoedster f 35 Nak, Oolevaarstraat 10.

**Te koop** een konijnenhok 4-deelig f 25. Gouwenberg, Brakkeveldweg 94.

**Te koop** een z.g.a.n. kinderled.kant à 20 Salm, Oolevaarstraat 131.

**Te koop** z.g.a.n. bruin vilten dameshoed f 10. Hilboesen, Koningdwarsstraat 30.

**Te koop aangeboden** een rood overhemdblousje maat 42, z.g.a.n f 10. Buisman Schagenstraat 3.

**Te koop** 1 stel garagedeuren 230x211; 1 grenen voordeur, compleet, 210x83, tezamen f 110. Te bevragen: Lugtenburg, Emmastraat 94.

**Te koop** jonge konijnen, 8 weken oud à f 5. Tevens te koop gevraagd een modern theemeubel. S. Hagedoorn, Begoniastraat 35.

**Te koop** een donkerblauw zijden geborduurd japonnetje (handwerk), leeftijd 15 à 16 jaar f 25. In ruil aangeboden 1 paar hooge heerenschoenen maat 41 of 42 voor maat 39. Rijkers, Havikstraat 13.

## Diversen

**In ruil aangeboden** 1 paar nieuwe werkschoenen maat 43 tegen 1 paar nieuwe lage schoenen maat 43. A. Appel, Berkmeer C 29, Obdam.

**In ruil aangeboden** 1 paar l. jongensschoenen maat 40 voor 1 paar voetbalschoenen maat 40, i.g.st.z. Boon, Cronjéstraat 28.

**In ruil aangeboden** 5.20 m² prachtige gordijnstof, z.g.a.n. voor een heerencostuum, gr. maat J. Dirks, Jan in 't Veltstraat 125, na 5 uur.

**Nog steeds beschikbaar** mijn 1e klas fokram, dekgeld f 1. Meyer, Anemonenstr. 9.

**Wie ruilt** 1 paar bruine damesschoenen, platte hak mt. 39 voor mt. 40; 1 paar zwarte damesschoenen, hooge hak mt. 39 voor mt. 40 lage hak; wollen dames- en heerenbadpak, z.g.a.n. voor 2 zomerjurkjes voor meisje van 12 jaar? Hoenderdos, Violenstraat 75.

**In ruil aangeboden** 1 paar bruine damesschoenen maat 39, platte hak voor 1 paar zwarte damesschoenen maat 38. J. A. Burghart, Joubertstraat 33.

**In ruil aangeboden** een donkerblauw wollen damesjasje maat 38 en een geborduurde blouse maat 42 voor damesjaponnen maat 42; tulen japon met onderjurk mt. 42 voor japon mt. 42; twee blouses, maat 44-42 voor rokje of japon maat 42. Wiggers, Goudsbloemstraat 53.

**In ruil aangeboden** geborduurd tafellaken, z.g.a.n., o. kw. voor damesmantel maat 40—42. Banning, Brakkeveldweg 116.

**In ruil aangeboden** 1 paar kinderschoenen maat 25 voor maat 22 of 23. B. H. Hufkens, Jan in 't Veltstr. 139.

**In ruil aangeboden** 1 heeren-fantasiebroek voor een jongenspakje, leeftijd 10—12 jaar, of voor een damesmantel of heerenjas. P. Blokker, Brakkeveldweg 47.

**In ruil aangeboden** 1 paar damesschoenen maat 37, hooge hak voor 1 paar idem maat 38. Grenier, Ambonstraat 15.

**Verloren** oude jongensch. (rechter). Inlichtingen wordt beloond. v. d. Wint, Balistraat 56.

**Losthuis gezocht** door jongeman, in Den Helder of Huisduinen. Brieven onder no. 34-H bur. van dit blad.