De grootste krant van Groot Rotterdam

Het Vrije Volk

Zaterdag 9 februari 1980 — 34e jaargang no. 10004

HOOFDREDACTEUR HERMAN WIGBOLD

Witte de Withstraat 25, 3012 BL Rotterdam, tel. 010 – 14.74.00

Opgeven van TIPS (rubriekadvertenties) tel. 010 – 11.92.00

OESO-deskundigen vallen Andriessen aan

'Nederland bezuinigt veel meer dan nodig'

DEN HAAG – De tegenstellingen in het kabinet Van Agt over het loonbeleid voor dit jaar zijn sterk aangescherpt nu de organisatie van rijke landen OESO de Nederlandse regering verwijt veel te hard te willen bezuinigen. Die constatering van de OESO betekent een onverwachte aanval op het beleid van minister van financiën Andriessen die dit jaar nog vier miljard extra wil bezuinigen, bovenop dat wat Bestek '81 al voorschrijft. Albeda, die in het kabinet overhoop ligt met Andriessen, ontleent aan het OESO-rapport extra argumenten om minder te snoeien.

De OESO adviseert de Nederlandse regering de economie extra te stimuleren door belastingverlaging te geven aan de burgers (die dan meer kunnen kopen) en door de bestedingen op peil te houden (door minder te bezuinigen). Kiest de regering voor de "lijn-Andriessen" dan zakken die bestedingen van de burgers en de overheid in en dan – zo waarschuwt de OESO – dreigt het gevaar van een economische recessie.

Die kritiek op het kabinet is ongewoon hard en hoge ambtenaren proberen in Parijs bij de OESO-deskundigen het oorspronkelimke rapport wat af te zwakken.

Het OESO-advies is net op tijd gekomen, want over enkele dagen al wil het kabinet praten met de vakbeweging en de werkgevers over het economische beleid na de loonpauze. De omvang van de nieuwe bezuinigings-operatie moet dan vaststaan, zo hebben zowel vakbonden als werkgevers als voorwaarde gesteld. FNV-loononderhandelaar Frans Drabbe daarover desgevraagd: „Als het kabinet alleen met een bezuinigingsbedrag komt is dat onaanvaardbaar. Wat de bezuinigingen precies inhouden moet vaststaan en welk beleid daaraan gekoppeld wordt. Anders kan er van overleg met ons geen sprake zijn."

Voor CDA-kamerlid J. van Houwelingen betekenen de OESO-conclusies een steun in de rug. Het CDA vindt werkgelegenheid belangrijker dan alleen maar bezuinigingen. „Het is goed dat er ook eens een ander geluid gehoord wordt dan het sombere geluid van minister Andriessen (CDA)," meent Van Houwelingen.

Volgens VVD-fractieleider K. Rietkerk zijn de zorgen nog lang niet voorbij. „We hebben gezegd: laten we voorlopig vier miljard bezuinigen in plaats van de zeven miljard die eigenlijk nodig is. Ook als de cijfers rooskleuriger uitvallen zijn we dus niet uit de problemen."

Hans Kombrink, de financiële specialist van de PvdA, heeft er altijd al op gewezen dat de economie vastloopt als men zijn beleid alleen afstemt op de sombere economische vooruitzichten. „Nederland kan zich met z'n aardgasbel best minder bezuinigingen veroorloven," verzekert Kombrink. Hij ziet zich daarbij gesteund door een specialist van het Centraal Planbureau, die heeft uitgerekend dat Nederland 5,5 miljard gulden meer in de staatskas kan krijgen als de exportprijzen van ons aardgas worden afgestemd op de olieprijzen.

Beatrix blijft Beatrix

Geen gratie bij troonswisseling

(Van onze parlementsredactie)

DEN HAAG – Prinses Beatrix gaat vanaf 30 april koningin Beatrix heten en niet, zoals velen hadden verwacht, koningin Wilhelmina II. Juliana zal na de troonswisseling verder als prinses Juliana door het leven gaan. Van de titel koningin-moeder heeft de huidige vorstin afgezien

Minister-president Van Agt deed deze mededelingen gisteren op zijn wekelijkse persconferentie Van Agt verklaarde dat minister De Ruiter (Justitie) de koningin niet zal voorstellen gevangenen collectief gratie te verlenen. „Zoiets past niet meer in deze tijd. Het is een buitenkansje voor een aantal mensen, maar er vallen altijd mensen buiten," meent de premier. Ter gelegenheid van het huwelijk van Beatrix en Claus in 1966 werd voor het laatst op grote schaal gratie verleend

De Nederlandse bevolking krijgt 31 mei de gelegenheid om van prinses-Juliana afscheid te nemen. Op die dag zal bij paleis Soestdijk een defilé worden georganiseerd.

Beatrix blijft ook na 30 april voorlopig op Drakesteyn wonen. Beatrix en Claus willen rekening houden met de belangen van hun kinderen die in de buurt van Drakesteyn naar school gaan. Volgens Van Agt kan de toekomstige koningin op Drakesteyn niet werken, daar zal Beatrix een tijdje Soestdijk en het Paleis op de Dam voor gebruiken. „Dat is wat sober," aldus de premier, „maar dat past goed bij Bestek '81 "

Postzegels

Ter gelegenheid van de troonswisseling zullen er herinnerings postzegels en -munten worden uitgegeven. Van Agt verwacht dat Juliana 30 april om tien uur troonsafstand zal doen. De inhuldiging van Beatrix staat rond een uur of drie in de Amsterdamse Nieuwe Kerk geprogrammeerd. Er is een speciale coördinatiecommissie in het leven geroepen om de feestelijkheden voor te bereiden. Nog dit jaar zal de nieuwe koningin met haar man de Nederlandse Antillen bezoeken, zo deelde Van Agt mee

Water zakt na weekeinde

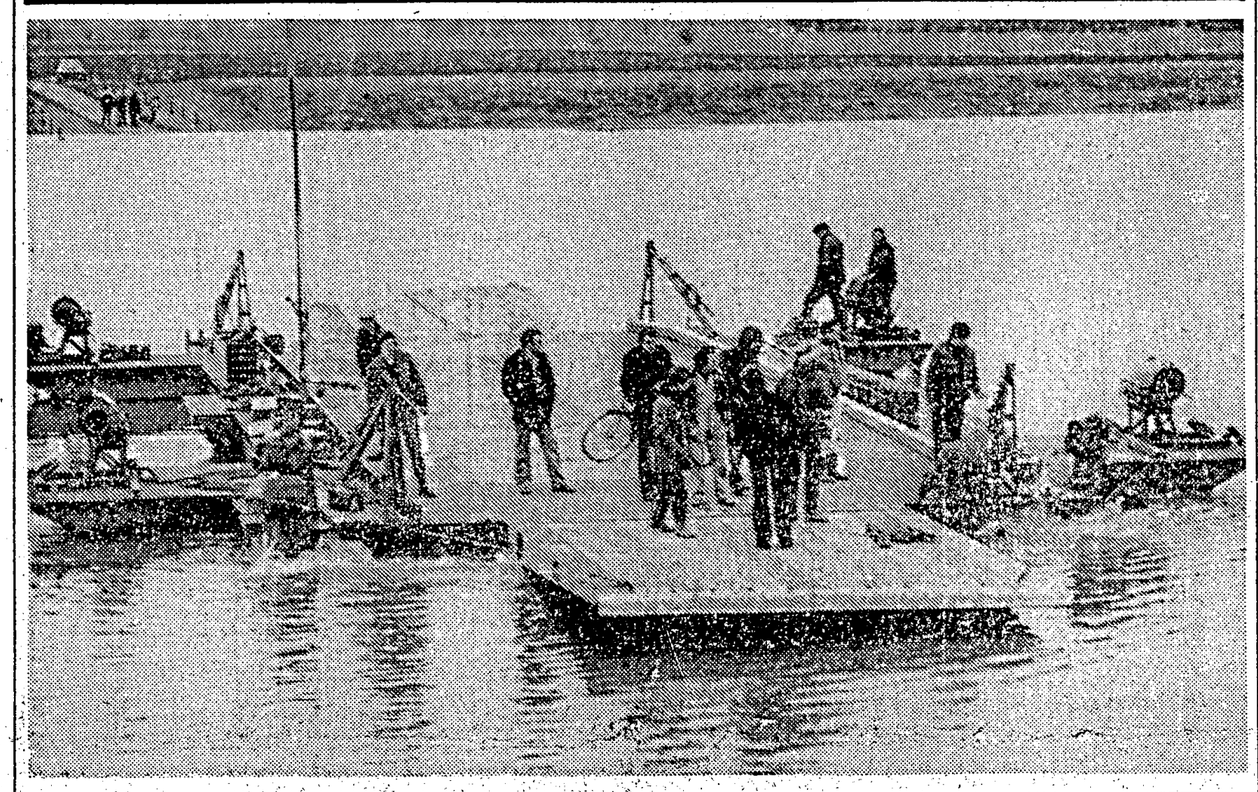

Watersnood in het Brabantse Keent: genietroepen van het leger moesten een pontonveer leggen om de bewoners van deze buurtschap uit hun isolement te verlossen. Tot gisteren kon een vrachtwagen het hoge water nog de baas maar het wassende water maakte dat aan het eind van de dag onmogelijk.

De politie verwacht dat op veel plaatsen in ons land het hoge water vandaag en morgen een toeristische trekpleister zal worden. In verband daarmee wordt op enkele plaatsen eenrichtingsverkeer ingesteld om te grote filevorming te voorkomen.

Na het weekeinde zal de drukte wel voorbij zijn, want de verwachting is dat het water dan gaat zakken.

● Zie ook pagina 5

IHC bouwt baggerzuigers

PAPENDRECHT – IHC–Holland gaat voor een waarde van ruim honderd miljoen gulden aan baggerzuigers bouwen. Hiermee zijn de bedrijven IHC-Smit in Kinderdijk, IHC-Van Rees De Klop in Sliedrecht en IHC-Gusto Staalbouw in Slikkerveer voor 1980 redelijk van werk voorzien.

Troonswisseling

Gesprek met dr. W. Drees



Dr. Willem Drees - „peetvader? Zeer overdreven."

„Ik zie met de nieuwe koningin Beatrix wel is waar geen belangrijke verschillen optreden, maar de betekenis van deze troonswisseling wordt wel duidelijk met de eerst komende kabinetsformatie. Als deze regering dit jaar niet valt en dus de vier jaar vol maakt, komen er volgend jaar reglementaire verkiezingen. De dan volgende kabinetsformatie wordt volgens mij bijzonder moeilijk. De kijk van de nieuwe koningin Beatrix daarop kan dan van belang zijn."

Aldus dr. Willem Drees vandaag in een interview met Het Vrije Volk. Dr. Drees (93) wordt wel als de „peetvader" van Beatrix en Claus beschouwd. Zelf zegt hij: „Die term peetvader vind ik zeer overdreven. Schrijf maar gewoon dat ik nog contacten met hen onderhoud."

Zie Vrij Uit, pagina 2.

Extra premies voor vestiging in Noorden

(Van onze soc.-econ. redactie)

GRONINGEN/DEN HAAG – Bedrijven die zich in Oost-Groningen willen vestigen, krijgen een investeringspremie van 35 procent. De rijksbijdrage ligt tot nu toe op 25 procent.

Dit maakte premier Van Agt gisteravond na het kabinetsberaad bekend. De regeling geldt ook voor de stichting van bedrijven in de oostelijke mijnstreek in Limburg waar volgens Van Agt „de problemen nog veel groter zijn dan in het Noorden."

Steun voor de met sluiting bedreigde kartonfabriek Okto zit er niet in. Dit bedrijf mag nog twee weken blijven draaien. Over een pakket van steunmaatregelen praat het kabinet op korte termijn met het Groningse provinciebestuur.

Zo'n drieduizend mensen demonstreerden gisteren in Groningen tegen het werkgelegenheidsbeleid van de regering. FNV-voorzitter Kok sprak op de protestbijeenkomst van een „afbraakbeleid, dat om verdere acties en massaal verzet van de hele vakbeweging vraagt."

Wim Kok voerde ook overleg met de commissaris van de koningin, mr. Toxopeus. Deze wil namens de FNV aandringen op een spoeddebat in de Tweede Kamer over de slechte economische toestand in Groningen.

● Zie verder pag. 5 en pag. 21



"Ik baal!" stond er in Groningen voor de tafel van FNV-voorzitter Kok. En dat dééd hij.

Onderwijzers uit Marokko

DEN HAAG – Voor Marokkaanse kinderen op de Nederlandse scholen moeten leerkrachten worden geworven die uit het eigen land afkomstig zijn. Over het scheppen van die mogelijkheid heeft minister Pais (onderwijs) deze week in Marokko gesproken met zijn collega Laraki. De onderwijzers moeten de jeugd vooral met de Arabische taal en Marokkaanse cultuur vertrouwd maken.

'Geef Elizabeth pensioen met 60'

LONDEN Een meerderheid van 65 procent van de, over het algemeen erg koningsgezinde, Britten vindt dat koningin Elizabeth II op haar zestigste moet aftreden om plaats te maken voor haar zoon, prins Charles

Dat blijkt uit een enquête, die is uitgevoerd door het Britse weekblad Now. Overigens is dat aftreden nog niet aan de orde, want de koningin hoopt die leeftijd te bereiken op 21 april 1986.

Het is beslist niet ondenkbaar, dat de ondervraagde Britten zich bij hun antwoord hebben laten beinvloeden door de bekendmaking dat Koningin Juliana op haar 71ste verjaardag wil aftreden ten gunste van prinses Beatrix. Ook in Engeland haalde dat nieuws de voorpagina's.

Charles is over zes jaar 37. Uit een andere recente opiniepeiling bleek dat de "veelbegeerde vrijgezel" zijn moeder wat betreft populariteit ruim is gepasseerd.

Kinderen lopen met duizenden patronen op zak

Van een onzer verslaggevers

ROTTERDAM De Rotterdamse politie maakt zich grote zorgen over 5000 scherpe patronen die in het bezit zijn van een scholieren in Rotterdam-Zuid De politie sluit niet uit dat er ongelukken kunnen gebeuren als de jongens er mee gaan experimenteren De politie heeft een beroep gedaan op de leerkrachten van enkele scholen in Zuid om er bij hun leerlingen op aan te dringen de munitie in te leveren

De 5000 patronen zijn afkomstig van een partij van 25 000 patronen die in januari vanaf een emplacement van de Nederlandse Spoorwegen in Zuid werden gestolen, vermoedelijk door jongeren Onderwijzers in Zuid merkten dat leerlingen met de patronen op zak liepen Ze schakelden de politie in en die vond in de straten rond de scholen platgeslagen patronen bij enkele kinderen thuis werden duizend patronen in beslag genomen

Het Weer

Zacht

Veel bewolking en vooral 's nachts en 's morgens vroeg nog wat regen. Middagtemperatuur omstreeks 9 graden Matige, aan de kust krachtige tot stijve zuidenwind

	zon op	zon onder	maan op	maan onder
10 febr	08.05	17.40	02.35	12.09
11 febr	08.03	17.42	03.40	13.46

Israël houdt leger paraat

JERUZALEM De Israëlische minister van defensie, Ezer Weizman, heeft gisteren Syrië gewaarschuwd, dat Israël zijn strijdkrachten op de hoogvlakte van Golan in paraatheid heeft gebracht om een eventuele Syrische aanval het hoofd te kunnen bieden. Weizman zei dit in een interview met het Israëlische blad Yedioth Achronoth

Weizmans waarschuwing sloeg op de aangekondigde verplaatsing van de Syrische troepen uit de Libanese hoofdstad Beiroet naar de Syrische Bekaavallei op ongeveer 30 kilometer ten noorden van de plaats Metoellah in Noord-Israël. Syrië heeft eerder gezegd dat de troepenverplaatsing gedaan is uit vrees voor een mogelijke Israelische aanval

In Beiroet braken gisteren als gevolg van de aangekondigde Syrische terugtrekking talloze gevechten uit tussen Libanese militairen, rechtse milities en linkse Palestijnse eenheden, die zeker aan 10 mensen het leven hebben gekost

Sluipschutters maakten alle verkeer onmogelijk tussen de oostelijke christelijke wijken en het door linkse moslims beheerste westelijke deel van de stad.

Het zakencentrum van Beiroet schudde op zijn grondvesten door de inslagen van raketten.

In Noord-Libanon vochten twee rivaliserende christelijke milities voor de tweede achtereenvolgende dag om het bezit van een dorp. Bij deze gevechten kwamen tot nu toe 5 mensen om en werden er acht gewond. In het zuiden woedden artillerieduels tussen Palestijnen en christelijke eenheden

ABONNEE-SERVICE
HET VRIJE VOLK
BEL 010-14.74.00
voor directe bezorging
ma. t/m vr. van 16.30 - 19.00 uur
zaterdag van 9.00 - 16.00 uur
Voor informatie over adreswijziging, betaling, vakantieadres kunt u bellen van 8.00 tot 16.30 uur op maandag tot en met vrijdag

Creatieve houtbewerkers kunnen gratis exposeren!
Lees er alles over verderop in de krant
SpaarBank Rotterdam

Helikopter stort neer: drie doden

(Van een onzer verslaggevers)

LENGERICH – Drie Nederlandse militairen zijn om het leven gekomen en een vierde raakte ernstig gewond toen hun helikopter gisteren in West-Duitsland neerstortte.

De omgekomen militairen zijn de eerste luitenant J. F. Leenstra (26) uit Leeuwarden, de sergeant eerste klasse H. de Wolf (26) uit Soesterberg en de vaandrig R. R. van der Meer (24) uit Rotterdam. Ernstig gewond raakte de tweede luitenant G. D. de Man (22) uit Maarn. De beide luitenants deden dienst als vlieger, de sergeant als crew chief en de vaandrig als luchtwaarnemer.

De helikopter, een Alouette-3 van het 298-squadron dat op de basis Soesterberg is gestationeerd, stortte bij zeer slecht weer neer bij Bad Iburg in het Teutoburgerwoud, tien kilometer ten zuiden van Osnabrück. Het onderzoek naar de oorzaak van het ongeluk duurt nog voort. Het heeft zeer lang geduurd voordat reddingsploegen het wrak konden vinden.

Kom 'ns over de brug met een nieuwe abonnee...

Alstublieft. Voor u. Van Het Vrije Volk. 'n Mooie, lekker rulle en bovendien zeer exklusieve badhanddoek. Met de 100-jarige Rotterdamse Willemsbrug erop afgebeeld. Zomaar. Voor nop.



Tenminste, als u ons 'n nieuwe abonnee bezorgt. Kom, u weet vast wel iemand. Misschien bent u zelf nog geen abonnee. Laat u toch zeker gewoon iemand anders (die dat wèl is) uw naam opgeven?

Da's geen punt. Oh ja: de handdoek kunt u bestellen in de kleuren rood, bruin, blauw of groen. Het formaat is 50 bij 100 cm. En de kwaliteit, die is uitstékend!

Stuur Het Vrije Volk naar:

Naam: _____
Adres: _____
Postcode: _____ Plaats: _____
Soort abonnement: o kwartaal o jaar H

Bovendien ontvangt hij/zij Het Vrije Volk eerst nog 2 weken gratis. Als beloning stuurt u die mooie, exklusieve handdoek toe aan:

Naam: _____
Adres: _____
Postcode: _____ Plaats: _____

Kleur: o rood o bruin o blauw o groen
(s.v.p. de gewenste kleur aankruisen).

Stuurt u de bon, volledig ingevuld, in een open envelop zonder postzegel aan: Het Vrije Volk, Antwoordnummer 1579, 3000 VB Rotterdam.

OUDE WIJKEN TELEURGESTELD

Renovatie-stop ramp voor stadsvernieuwing

(Van een onzer verslaggeefsters)

ROTTERDAM – De stadsvernieuwing in Rotterdam staat op de tocht. De bewoners van de oude wijken zijn zo teleurgesteld over het resultaat van de onderhandelingen in Den Haag over de renovatiehuren, dat ze overwegen niet langer mee te werken aan het maken van plannen. Of dat inderdaad gebeurt krijgt de ook teleurgestelde wethouder drs. J.G. van der Ploeg 21 februari te horen.

De stemming onder de vertegenwoordigers van de bewoners was gisteren uitermate somber nadat wethouder drs. J.G. van der Ploeg hen het resultaat van zijn gesprek met minister Beelaerts van Blokland (Volkshuisvesting) had verteld. Dat resultaat is te mager. Zo'n duizend woningen mogen nog worden opgeknapt en daarna verhuurd voor de oude Rotterdamse prijs, maar over de huren van de duizenden huizen waarvoor plannen worden gemaakt, is nog niets bekend. Volgens de nieuwe Huurprijzenwet moet Rotterdam de huurders ƒ 50 tot ƒ 60 gulden meer per maand gaan berekenen.

„Je kunt mensen toch niet blijven vertellen dat ze maar plannen moeten blijven maken, terwijl ze niet weten of ze de huur van een opgeknapte woning kunnen opbrengen. We hebben al zoveel geduld gehad. Al maanden wordt er gepraat, „aldus een mevrouw uit Crooswijk.

Niet gelukt

Wethouder Van der Ploeg verzekerde de bewoners van de oude wijken gisteren dat hij in het drie uur durende gesprek zijn uiterste best had gedaan om met een gunstig resultaat naar Rotterdam terug te keren. „Dat is helaas niet gelukt," aldus Van der Ploeg. Hij benadrukte ook dat hij in Den Haag had gesproken met de steun van de hele raadscommissie Stadsvernieuwing in de raad. „Alle politieke partijen dus."

De renovatie van woningen is van groot belang voor de stadsvernieuwing in Rotterdam. Slopen en nieuw bouwen is geen oplossing. Van de 240.000 woningen in Rotterdam zijn er 10.000 van voor 1930. „Dat is uitzonderlijk hoog. Alleeen in Amsterdam is het erger. Om de massale verpaupering van Rotterdam aan te kunnen pakken, moet er worden gerenoveerd. Een kwart van de 100.000 huizen is rijp voor de sloop. Driekwart moet worden gehandhaafd en worden opgeknapt." aldus Van der Ploeg.

Tot na 2000

Wanneer alle slechte woningen in Rotterdam niet worden opgeknapt maar gesloopt, gaat de vernieuwing van de elf wijken tot ver na het jaar 2000 duren. Het grote probleem is namelijk het herhuisvesten van bewoners van sloopwoningen.

Van der Ploeg heeft bij de minister een uizonderingspositie voor Rotterdam en Amsterdam bepleit. Het is een idee waarover staatsecretaris Brokx, de grote afwezige tijdens de onderhandelingen deze week, ook al heeft gesproken. Dat houdt in dat Rotterdam een soort speciale korting krijgt bij de toepassing van de Huurprijzenwet.

Het probleem van de renovatiehuren speelt vooral bij het opknappen van bezit van woningbouwcorporaties. Het Gemeentelijk Woningbedrijf Rotterdam is er ook een. Bij zulke woningen is Rotterdam verplicht 2,5 procent van de investeringskosten door te berekenen aan de huurder. Dat betekent dat de huren van die woningen in de richting van de ƒ 270 per maand gaan en in de buurt komen van de huren voor de nieuwbouw in stadsvernieuwingswijken. Tot nu toe worden voor een grondig opgeknapt huis huren van rond de ƒ 225 per maand gevraagd.

De raadscommissie Stadsvernieuwing is het er over eens dat de renovatiehuren door de Huurprijzenwet onaanvaardbaar hoog worden. Zeker in vergelijking met de prijs van een nieuwe woning, die vaak een veel betere kwaliteit hebben. Daar komt nog bij dat veel Rotterdammers een huur van over de ƒ 300 per maand niet kunnen opbrengen.

Wethouder drs. J.G. van der Ploeg heeft minister Beelaerts van Blokland in ruil voor korting op de Huurprijzenwet ook toezeggingen gedaan. Zo wil Rotterdam een maximum voor de renovatie invoeren van ƒ 80.000 per woning. Dat bedrag moet wel gekoppeld worden aan de bouwkostenstijgingsindex. Wordt de renovatie duurder dan ƒ 80.000 dan betaalt de gemeente dat zelf bij. Ook wil Rotterdam in '80 en '81 het bouwprogramma wat vermageren om het rijk niet al te veel op kosten te jagen. „Dat neemt niet weg dat we onmiddellijk actie zullen ondernemen om in Den Haag op opvoering van het programma aan te dringen, „ aldus Van der Ploeg.„Dat heb ik de minister ook eerlijk gezegd."



JOAN KANWEER LACHEN

Het gelukkig lachende meisje, dat, in een bed ligt van het Schiedamse Nolet-ziekenhuis, is de 20-jarige Tanzaniaanse Joan Barashikwa. Joan is aan de beterende hand van een gecompliceerde beenbreuk, die zij in haar moederland bij een ongeluk met een bromfiets had opgelopen. In Tanzania kon men de breuk niet genezen. Door bemiddeling van de Nederlandse dokter Schlebaum, die in het land werkzaam is en diens relatie, de Schiedamse arts Ruurd van der Veer heeft men kans gezien Joan naar Schiedam te halen, waar ze werd geopereerd door de chirurg, dr. De Bie. Deze is over de resultaten van de operatie, die hij aan Joans been heeft verricht, optimistisch.

Een ander, die zich het lot van Joan heeft aangetrokken, is de Schiedamse mevrouw Stendahl, die hier, zoals zo vaak de laatste dagen, als een moedgevende begeleidster aan haar bed zit.

Nieuwbouw Nachtegaal nodeloos opgehouden

(Van een onzer verslaggevers)

ROTTERDAM – De commissie Welzijnszaken Charlois heeft tijdens een vergadering haar ongerustheid uitgesproken over het uitblijven van de renovatie van bejaardentehuis "de Nachtegaal" in Oud-Charlois.

Plannen voor renovatie en nieuwbouw van het bejaardentehuis liggen allang klaar, maar de uitvoering ervan wordt door allerlei onvoorziene vertragingen nu al maanden opgehouden.

Enkele weken geleden is er zelfs weer een bezwaarschrift tegen de plannen ingediend door omwonenden. Zij vrezen voor een slecht uitzicht en andere overlast.

Volgens voorzitter Rietveld houdt dit bezwaarschrift de renovatie weer nodeloos lang op En dat terwijl de inwoners van de Nachtegaal in enorm verouderde woonomstandigheden verkeren. "de kamers zijn te klein, de keukens voldoen nauwelijks en niet iedereen heeft een eigen toilet."

De commissie hoopt dat het bezwaarschrift nu zo snel mogelijk door Rijnmond wordt behandeld, opdat op korte termijn met de herbouw kan worden begonnen

Ruim tweehonderd klachten bij Rotterdamse politie

(Van een onzer verslaggevers)

ROTTERDAM – Het afgelopen jaar zijn over het optreden van de Rotterdamse politie in totaal 203 klachten ingediend. Van de klachten bleken er 23 gegrond en 20 gedeeltelijk gegrond te zijn. In elf gevallen heeft de Rijksrecherche een onderzoek ingesteld.

Dit alles blijkt uit een klachtenoverzicht dat aan de leden van de gemeentelijke raadscommissie voor politie-aangelegenheden is gezonden. Van het aantal klachten dat vorig jaar werd ingediend, zijn er inmiddels 187 afgehandeld. Na onderzoek is in twee gevallen besloten het tot een strafvervolging te laten komen.

Van de 23 gegrond verklaarde klachten ging het in de meeste gevallen (zeven maal) om geweld van de kant van de politie.

De afgelopen maand zijn twintig klachten over het politie-optreden ingediend. Daarvan zijn er inmiddels twee onderzocht en ongegrond verklaard.

Pand SSBS heropend

ROTTERDAM – Het kantoorgebouw van de Stichting Sociale Belangen Surinamers aan de Graaf Florisstraat 41 is gisteren heropend. Het pand is vorig jaar bezet geweest door drugverslaafden. Een brand maakte een opknapbeurt noodzakelijk.

Het gebouw van de SSBS houdt zich bezig met problemen als huisvesting en werk voor Surinamers. De SSBS houdt spreekuur op iedere werkdag van negen tot elf uur 's ochtends.

Nieuwe woningen in Oosterflank

ROTTERDAM – De heer M. C. Krieger, bouwcoördinator van de gemeente Rotterdam heeft gistermiddag de eerste paal geslagen voor een complex van 50 vrije-sector-woningen in de nieuwe wijk Oosterflank.

In de wijk komt ook een groot winkelcentrum: Oosterhof, waarvoor in 1981 de eerste paal zal worden geslagen.

Tarief parkeergarage drastisch verlaagd

(Van een onzer verslaggevers)

ROTTERDAM – Het tarief van de parkeergarage achter het Cometongebouw aan de Westblaak is drastisch verlaagd. Een dag parkeren van 's morgens zeven tot 's avonds tien uur kostte tot voor kort meer dan 55 gulden, nu echter ƒ 15.75.

Tot grote vreugde van de gemeente werd onlangs voor de 900 plaatsen tellende parkeergarage het zogenaamde schriktarief ingevoerd. Hoe langer men er de auto neerzette, hoe hoger het uurtarief werd.

In één klap is deze tariefsverhoging nu echter ongedaan gemaakt. Voor de eerste drie uur wordt nu ƒ 1,25 gerekend, voor de overige parkeeruren één gulden.

Het Cometongebouw en de parkeergarage zijn eigendom van de verzekeringsmaatschappij Ennia. Volgens de beheerder van het gebouw zijn de parkeertarieven op last van Ennia verlaagd. Bij de verzekeringsmaatschappij zelf kan men geen commentaar op de tariefsverlaging geven.

Sinds de parkeergarage begin 1978 in gebruik werd genomen, wordt er nauwelijks gebruik van gemaakt.

Bazaar in Charlois

ROTTERDAM – De Mr. Johannes Drostschool uit Charlois organiseert op donderdag 14 februari een bazar in het schoolgebouw aan de Carnissesingel 20.

Enige weken geleden werd op deze Nijverheidsschool voor meisjes voor 6.600 gulden aan apparatuur gestolen. Omdat de school hiervoor geen schadevergoeding krijgt van het ministerie van Onderwijs heeft de schoolleiding samen met de leerlingen wat akties op touw gezet.

Behalve de bazar zijn er ook een oud-papier-aktie en een verloting georganiseerd. Iedereen is aanstaande donderdag van harte welkom van 13 tot 16 uur en 's avonds van 19 tot 21 uur.

Ontvoerders handelden in opdracht van derde

ROTTERDAM – De twee mannen die deze week een 17-jarig Westduits meisje probeerden te ontvoeren zijn gisteren voor de officier van Justitie geleid. Hun is wederrechtelijke vrijheidsberoving ten laste gelegd.

Tegenover de politie verklaarden ze dat ze het meisje in opdracht van een derde onbekend gebleven man wilden ontvoeren. Hun was hiervoor tienduizend gulden beloofd.

De twee mannen zijn Turken van 21 en 20 jaar die in Rotterdam wonen. Zij haalden het meisje dinsdagnacht uit een hotel aan de Witte de Withstraat. In de buurt van het Maastunnelplein werden ze door de politie klemgereden.

Omdat het Westduitse meisje minderjarig is, wordt ze door de politie over de grens gezet.

Muzikale middag in 'De Overheid'

ROTTERDAM – Na tal van poëzie- en proza-evenementen wordt zondagmiddag (10 februari) in het literair café De Overheid (Nieuwe Binnenweg 218) een muzikale middag gehouden.

Onder het motto "Ernst en Luim in De Overheid" wordt een serie oude 78-toerenplaten op de grammofoon gelegd met onder meer muziek en zang van Albert Bol, Solzer en Hess, Sam Swaap, Rinus de Wilde, August de Laat, het duo Kuyt en Busch en Kees Pruis.

Het platenprogramma, dat om 14.00 uur begint, wordt afgewisseld door optredens van accordeonist Louis van der Gaag.

KAAPVERDISCHE AVOND

ROTTERDAM – De Kaapverdische amateur-toneelgroep "Os Badios" geeft op 15 februari haar eerste culturele avond, zowel voor Kaapverdische als voor Nederlandse belangstellenden. De avond begint om half negen in Atrium, Karel Doormanstraat 142.

Bont bezoek op stadhuis



Dolle pret, vrijdagmiddag op het stadhuis. Het Carnavalsfeest begon in Rijnmond nu echt officieel en Rijnmond heet de komende dagen Rijneinde. En burgemeester André van der Louw stelde, temidden van zijn vergaderbeslommeringen het fleurige en kleurige bezoek van Carnavalsprins Hugo de Derde en zijn appetijtelijke gevolg bijzonder op prijs. Hugo kreeg bij deze gelegenheid ook officieel van de burgemeester de "stadssleutel" overhandigd.

STUKgoed

Redactie Jim Postma

'Kern-Coppi'

★ Het winnende onderschrift bij de tekening van Theo Gootjes is: "Kern-Coppi." Mevrouw **A. Buit,** Lombardkade 78, Rotterdam, gefeliciteerd! U ontvangt de eerste prijs van honderd gulden.

De tweede prijs moeten drie mensen delen. **A.F. Stuip,** Melissant, met: "Met zo'n achterban(d), straks 't Gat van Nederland?" **Abraham Vermaat,** Rotterdam: "Bande-loze-Dries." En **J.H. van Gool,** Rotterdam, met: "Kernfietsicus." U ontvangt allen f 17,50.

De derde prijs is voor twee mensen. Mej. **G.C. van Mourik,** Rotterdam met: "Kern-agt-ig". En **W. de Heer,** Rotterdam, met: "Premier ijder". U ontvangt allebei f 12,50.

Deze keer waren er bijzondere spitsvondige inzendingen. De jury zat af en toe echt te bekvechten om de prijswinnaars te bepalen. En dat kan voor u alleen maar een compliment zijn. Wat dat betreft blijft het motto in de sport en de politiek: "Het gaat niet om te winnen, maar alleen om de prijzen!"

Nog even voor de duidelijkheid, met name voor de jongere inzenders: Fausto Coppi, Italiaan, was een van de grootste vedetten in de fietssport en won onder meer de Tour de France in 1949 en 1950 En dat kan "Kern-Coppi-Van Agt" niet zeggen!

Eervolle vermeldingen zijn deze keer voor: **Theo Bloemhoff,** Rotterdam: " 'n Drol van de eerste categorie." **Marco de Jonge,** Ridderkerk: "Overal zijn lange neus in steken." **M. v.d. Vaart,** Rotterdam: "Met atoomkracht, in de ronde van Van Agt, wordt Nederland aan de rand van de afgrond gebracht."

N. Boone-Poortvliet, Vlaardingen: "Spring maar Agterop." **C. Nijhuys,** Rotterdam: "Fantoom." **G.J. v. Gorcum,** Rotterdam: "Dol en Drieste Toer van '80." **M. Smith-Wessel,** Rotterdam: "Navolympiadebâcle." **J. Molendijk,** Rotterdam: "De Kernkoppelkoers."

Walter Grooteman (14 jr.) Barendrecht: "Al fietst Van Agt nog zo snel, de kernwapens achterhalen hem wel." **J. v. Nieuwland:** "Leen ik een dag m'n fiets uit aan Luns."

L. van der Schelling, Rotterdam: "In de kern van de zaak, trapt'ie toch omlaag." **A.L. Quist-Kesteren, Vlaardingen:** "Pseudo-kogel-stoter."

G.J. Aafjes, Schiedam: "Zou hij zó de Finis halen?"

Piet

A. Dekker-Terband, Sneek: "Op de fiets wordt'ie bewonderd, met regeren worden wij bedonderd." En: "Op de fiets is hij een hele Piet, maar regeren kan hij niet." **H. Meerman,** Vlaardingen: "Onze paneu-troon die fietst: Olympicdom en triest!"

Riet Steenhouwer, Vlaardingen: "Dries van Agt, kampioenslaomrijder." **Mevr. R.J. Fenijn-v. Belle,** Poortugaal: "Bergafwaarts." **M. Degen,** Tilburg: "Niet naar Moskou, Hij is Ge Dope T." **R.C. de Jong,** Rotterdam: "Van Agt door(ge)trapt." **J.W. Oranje,** Schiedam: "Een neuslengte voorblijven op alle (atoom)-koppen." **Dr. W. Blom,** Ouderkerk a/d IJssel: "Hij zit goed stuk!" (typisch voor Stukgoed).

Mevr. **Dane-v. Toer,** Hoogvliet: "Het zegt mij niets, zo'n figuur op de fiets. **D.C.A. Fenijn,** Poortugaal: "Om op te schieten." **H. Struik-de Zout,** Ridderkerk: "Van Agt zal met zijn politiek en sport altijd wel een neuslengte achterblijven." **B.L. Gerhardt,** Rotterdam: "Sport is spel, boycot daarvan, een politieke machtsrel."

A. Blokland, Rotterdam: "Mooi karretje, maar er zit geen licht... op." **H. Diephout,** Rotterdam: "Kernbommem ja, Olympische Spelen nee" (bedoelt als shirtreclame). **R.C. de Jong,** Rotterdam· "Rechtsaf of linksaf?"

J.M. v. Broekhoven, Rotterdam: "Ongeagt de kernwapens, vast in het zadel, maar geen banden met de Olympische Spelen. **A. Aalhuizen,** Lekkerkerk: "Van Agt, winnaar op de Veluwe." **P.E. Los,** Rotterdam: "Wielrenner Van Agt, de sociale wetten ontkracht." **L. Capoen,** Rotterdam: "Van Agt Kernwapenwachter." **D. de Lange,** Rotterdam: "En Dries sprak: "Naar Moskou geen vedetten," en dacht "zo nodig wel raketten."

Mevr. Cleewis-Rook, Rotterdam: "Zeker ook een troostprijs bij "Telebingo;; gewonnen." **L. Zevenbergen,** Poortugaal: "Van Agt "verbomd" hard richting Moskou?" **Jan van Ham:** "De kern-kopman in de Ronde van de (Onzekere) Toekomst." **M. Brok,** Nieuwerkerk a.d. IJssel: "Agteloos geweest?" **Mevr. Krab,** Rotterdam: "Raket-race-mAchtig." **A.C. Bikker,** Capelle a.d. IJssel: "Nee heer Van Agt, dat had je gedacht! Al ga je er nog zo rap vandoor, de raketten blijft je heus niet voor."

H. WESTDIJK, Westmaas „Exsport-banden". En: „Besturen is: de linkerhand niet laten weten wat de rechterhand doet". **W. Kraak,** Emmen: „In Gods naam, waar blijft nou toch de bezemwagen?" **J. v. Bennekom:** Rotterdam: „Was ik maar bij moeder thuis gebleven". **D. Dane,** Hoogvliet: „Geen steun aan die raketten". **H. W. v. Willigen,** Rotterdam: „De fietsende Van Agt met z'n raketten. Houdt hem in de gaten. Laten ve goed op hem letten".

Mevr. **C. G. Verwaal-Van Noort:** „Gedreven door kernkoppen ligt Van Agt tenminste acht neuslengten vor". **L. Klaasman,** Dinteloord: „Ongezonde energie?" **J. Overbeeke,** Poortugaal: „In Moskou geloven ze nooit, dat dit Doping (pastilles) zijn". **J. Pleune,** Rotterdam: „De kopman was dit maal erg leep. Met kernaandrijving ging hij over de streep". **J. R. de Jonge,** Ridderkerk: „Een mijnenveld inrijden". mevr. **Lambermont** Capelle a/d IJssel: „Als het maar geen klapband wordt" **A. J. Velvis-Laurens,** Rotterdam: „Pas op Dries, als je achterband klapt, haal je de O.S niet!" **H. v.d. Pijl,** Rotterdam: „Met raketten meer mans". G. **v.d. Ark,** Rotterdam: „Acht fietsspelen in raketvorm".

G. G. Uithol, Rotterdam. „Ik ben voor sport en hel". Mevr **N. Kroos,** Poortugaal: „Wie zit, ziet dat hij niet valle, En eigenlijk zouden wij dat wel willen, met z'n allen, want een minister-president, die niet op alle punten faalt, moet toch maar zien, hoe hij de eindstreep haalt"

B. Hokke, Brielle: „Mag ik niet meedoen aan de Tour? Dan veeg ik Rusland van de vloer". En: „Jozef als je dit maar weet, klapt zo'n ding, kost het mijn reet". En: „Met mijn geloof in Rome, zal deze Racet in Moskou kome". **G. J. Aafjes,** Schiedam: „Toch nog voor de duvel bang–".

T. C. Uitert, Rotterdam: „Hij zit hoog in de gaten, met sportboycot en atoomgranaten".

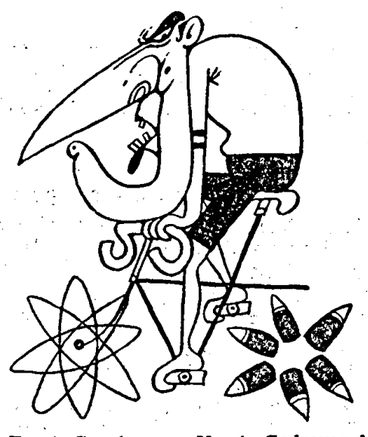

Sportief

H. J. de Jong, Rotterdam: „Gezocht, een sportief, puntig rond gedrocht, met prima bewaking. Agteloos mag ook" Mevr. Vos-**Van Os,** Rotterdam: „Rennen voor je leven" **K. Scheer,** Rotterdam: „Hij trapt z'n eigen het Lazerus, maar vooruit komt'ie niet". **A. Dekker,** Rotterdam: „Doortrapt ist'ie, maar zal hij de finish halen?" **A. Bel,** Rotterdam: „Van Agt heeft hier duidelijk zadelpijn, of zou't angst voor een klappende achterban zijn?"

C. Th. van Liempd, Rotterdam: „Met een lange neus en met de tang uit zijn mond - en 6 patronen in z'n kont, krijgt deze jongen nog geen wiel in het rond, al is hij nog zo gezond. Maar als minister valt hij ook op z'n kont".

D. C. A. Fenijn, Poortugaal „Subsidie voor sportfiets?" G. **J. Hogeweij,** Rotterdam: „De waterdrager van Rome". En. „Langs Berg en Dal klinkt Haviksgelal". En: „Voorwaarts, kameraden, wij moeten terug".

Frans Vogel, Rotterdam: „Vooruit: Agt-eruit!" En: In de Agt-bocht?" En: „Ga nou gauw fietsen". En: „Freewheelen anno 't Agtig"

Winnaars

Tenslotte nog enkele andere suggesties van de prijswinnaars:**A. F. Stuip,** „Wie fietst als een gek, valt eens op z'n bek". **J. H. van Gool:** „Agteropgeraakt". En: „Solotovcocktail". En: „Van Agt'ren naar voren". En: De Agt van (S)Chaam". **Abraham Vermaat:** „Rad-draaier". **W. de Heer:** „CDA ploegleider". En „Geen-banden-bom". En: „Kernkopstuk". En: „Tour de U.S.A.". En: „Verzet OS 1980"

De volgende Stukgoedprijsvraag is op zaterdag 1 maart, tot dan!

BELGISCH MEISJE OVER GRENS GEZET

JAC eist waterdichte afspraken met politie

(Van een onzer verslaggevers)

ROTTERDAM – Nieuwe afspraken, "maar wel spijkerharde", moeten voorkomen dat het Jongerenadviescentrum (JAC) opnieuw geconfronteerd wordt met zaken als die rond de 16-jarige Daisy Stechelbruck. Dit Belgische meisje werd gisteren de grens overgezet zonder dat er met het JAC was overlegd.

De toezegging dat dit zou gebeuren is wel een jaar geleden gedaan, zo bleek gistermiddag tijdens een gesprek dat mensen van het JAC hadden met wethouder Den Dunnen (Jeugdzaken), mevrouw Steinmetz van de zeden- en kinderpolitie, haar collega Tamboer en twee ambtenaren van de secretarie-afdeling Jeugdzaken.

"Afspraken zijn op grove manier geschonden," betoogde Aggie Meex van het JAC. "De Vreemdelingenpolitie heeft zowel ons als de Kinderpolitie aan het lijntje gehouden."

Daisy Stechelbruck liep vorig jaar weg uit een streng tehuis in Antwerpen en kwam half december bij het Rotterdamse JAC terecht. Ze wordt als moeilijk opvoedbaar beschouwd. Haar ouders zijn gescheiden.

"Maar bij ons ging alles erg goed met haar," vertelt Aggie Meex. We waren bezig contacten te leggen met haar ouders. Nu moet ze terug naar het tehuis tot haar 21ste."

Hoe de Vreemdelingepolitie precies heeft gehandeld is gistermiddag niet duidelijk geworden, ook al omdat niemand van deze afdeling er was. Wel wed verzekerd dat de zaak wordt uitgezocht. Binnen een à twee weken moet duidelijk zjn wat er precies is gebeurd.

'Honderd keer'

Volgens politiewoordvoerder Tamboer moet er "iets in de communicatie" zijn fout gegaan. Maar Aggie Meex betwijfelde dat. "Ik heb nog met Daisy gesproken en die zei wel honderd keer tegen de mensen van de Vreemdelingendienst te hebben gezegd dat ze het JAC moesten bellen.

Maar de Vreemdelingenpolitie zegt dat ze De Buldog gebeld hebben en die weet weer van niets. Wij zijn ook niet gebeld."

De heer Tamboer noemde de gang van zaken "helaas verbazingwekkend". Hij zal zijn collega van de Vreemdelingenpolitie vragen in het vervolg contact op te nemen met het JAC voordat buitenlandse autoriteiten worden benaderd en er niets meer teruggedraaid kan worden.

Het JAC vroeg nog of, tot het moment dat er nieuwe afspraken zijn, de vier buitenlandse jongeren die momenteel cliënt zijn, met rust kunnen worden gelaten. Maar die garantie kon niemand geven.

Duidelijk werd verder dat de bemoeienissen van zowel burgemeester Van der Louw als wethouder Den Dunnen de uitwijzing niet hebben kunnen tegenhouden.

Het JAC heeft besloten na het overleg het werk weer te hervatten. Uit protest tegen de gang van zaken was dat neergelegd.



Nico Adriaans (links): 'Er werd niet gepraat , dat vonden ze niet nodig'

64 katten niet terug naar 'poezenvrouwtje'

(Van een onzer verslaggevers)

ROTTERDAM – "Wij hebben alle geduld getoond, maar nu kan het niet langer. Die 64 katten mogen niet terug in dat huis en om ze lang in een asiel te houden is ook te gek om los te lopen. De dieren zijn er niet mee gediend en bovendien zou het veel te duur worden."

Dit zei officier van justitie mr. F. v.d. Putte gisteren op het kantongerecht tegen mr. H. J. Sarolea, die moest oordelen of de 64 katten van de Ridderkerkse mevrouw Laura ten Berge, die nu op bevel van de rechtbank in een asiel verblijven, wel of niet verkocht mogen worden. "Maandag zijn de katten door de politie uit mijn huis gehaald. In juni ben ik door de kantonrechter veroordeeld omdat de buren hadden geklaagd. Tegen dat besluit heb ik beroep aangetekend bij de rechtbank en toen ik ook daar werd veroordeeld, ben ik weer in hoger beroep gegaan. Het zal zo'n anderhalf jaar gaan duren voordat die zaak voorkomt.

Als het doorgaat, want nu ze m'n katten gaan verkopen heeft dat hoger beroep geen enkele zin meer. Ik hoopte op de uitspraak dat ik de katten toch thuis zou mogen houden. Mocht die uitspraak inderdaad komen, dan heb ik er niets aan want m'n katten zijn nu al weg," vertelt een diep teleurgestelde Laura ten Berge.

Geen pardon

Kantonrechter Sarolea kende geen enkel pardon voor het poezenvrouwtje, zoals zij in Ridderkerk wordt genoemd. "Als het nu de eerste keer was geweest, was ik wel wat lankmoediger. U staat al voor de derde keer met deze zaak voor de rechter en het moet nu maar eens afgelopen zijn. U denkt alleen aan uzelf en aan uw katten. Van de buren trekt u zich niets aan."

Ook op de voorstellen van Laura ten Berge om de katten ergens anders onder te brengen werd niet ingegaan. "Als het moet kan ik de 22e van deze maand verhuizen naar Uithuizen (in Groningen) waar de katten dan in een afgelegen huis verder kunnen leven.

Desnoods kunnen ze ook ondergebracht worden bij een kennis van me die óók niet in een rijtjeshuis woont en ten derde heb ik van de Dierenbescherming een lijst gekregen van mensen in Ridderkerk die een kat van mij zo lang in huis willen nemen.



Laura ten Berge: nog twee katten over

Als die katten inderdaad weggaan ben ik ook een bron van inkomsten kwijt. Van die paar jonge katten die ik heb verkocht, konden ik en mijn gezin net in leven blijven," hield Laura ten Berge de kantonrechter voor.

"Ook de vorige twee keer kwam u met alternatieven aandragen en wist u zeker dat u die dieren ergens anders onder kon brengen. Twee weken ging dat goed en toen waren die katten weer in huis en zaten de buren weer in de stank. Ik ben niet van plan om dat spelletje nog een keer mee te spelen," sprak de officier van justitie mr. F. v.d. Putten.

Kantonrechter Sarolea dacht er net zo over en gaf toestemming om de katten te verkopen of ze eventueel af te laten maken.

"Het enige wat ik nu nog kan doen is de hulp van actiegroepen inschakelen," vertelde Laura ten Berge na de uitspraak. "Misschien, dat die de katten kunnen kopen of ze kunnen krijgen als ze voor niets worden weggegeven.

Ik denk wel dat dat gebeurt, want afmaken zou een grote schande zijn. Overigens heb ik nog twee katjes thuis, die ze maandag bij de ontruiming over het hoofd hebben gezien."

'Vroeger ging 't van pats, boem, deur dicht'

(Van een onzer verslaggevers)

ROTTERDAM – Met een tevreden glimlach hebben ze er een paar dagen geleden een glas bier op gedronken, de leden van de Belangenvereniging Minderjarigen (BM). Na vele jaren strijd waren ze eindelijk erkend als gesprekspartner door de particuliere tehuizen voor jongeren.

De BM, een officiële vereniging, mag nu elk particulier tehuis in voor vakbondswerk. De rijksinrichtingen zijn echter nog taboe en daar wil de belangenvereniging ook verandering in zien. Ook daar wordt al jaren voor gestreden.

Misschien dat er een dezer dagen weer een glas bier op feestelijke wijze genuttigd kan worden. Dat hangt af van de toeschietelijkheid van minister De Ruiter (Justitie). Als hij positief reageert op de vragen van het Tweede-Kamerlid Beckers (PPR) kan het zover zijn.

Want dan mag de BM ook de negen rijksinrichtingen die ons land telt in. En kan er hetzelfde werk als in de particuliere tehuizen worden gedaan.

Op 31 januari heeft het Werkverband Integratie Jeugdwelzijnswerk Nederland (WIJN), waaralle particuliere tehuizen bij zijn aangesloten, de BM als gesprekspartner erkend. Dat gebeurde tijdens een vergadering in Utrecht.

Wel binnen

De belangenvereniging mag nu elk particulier tehuis binnen voor gesprekken met groepen of individuele jongeren. Deze jongeren mogen ook meedoen aan acties zonder dat ze het risico lopen daarvoor gestraft te worden, zo is bedongen.

"Vroeger," aldus Nico Adriaans van de BM, "ging het bij de particuliere tehuizen van pats, boem, deur dicht. Er werd niet gepraat dat vonden ze niet nodig. We hopen dat de overeenkomst met het WIJN daar nu verandering in gaat brengen."

Zo'n tienduizend jongeren kunnen nu zonder risico een beroep doen op de BM. Voor de 200 à 300 die nog in rijksinrichtingen zitten moet dat nog gebeuren.

"Een aantal jaren geleden is voor hen de actie begonnen," vertelt Nico Adriaans. "We zijn toen een keer naar een rijks inrichting gegaan. We mochten er niet in."

Zeevalking

Daarop volgde overleg met het ministerie van Justitie waaronder de rijksinrichtingen vallen. Aanvankelijk leek het onder staatssecretaris Glastra van Loon de goede kant op te gaan, maar zijn opvolger Zeevalking haalde weer strepen door de rekening.

Acties volgden, waaronder een bezetting van een deel van het ministerie van Justitie en de verschijning van een zwartboek waarin onder meer gewezen werd op het gebruik van isoleercellen in de rijksinrichtingen.

De verschijning van dit zwartboek ging in Rotterdam gepaard met de bezetting van de directiekamer van de rijksinrichting aan de Kralingse Plaslaan. Een bezetting overigens die vier minuten duurde. Toen kwam de politie binnen.

Beetje rechts

Nico Adriaans: "Waarom het bij de rijksinrichtingen nog niet zo ver is? Ik denk omdat die mensen daar ambtenaren zijn en de meesten zijn een beetje rechts. Zo'n inrichting is toch een maatschappijtje in de maatschappij, een soort gevangenis. Meestal zitten er ook jongeren met veroordelingen voor lichte vergrijpen.

De enige informatie die we krijgen over die inrichtingen komt van mensen die er gezeten hebben en sommige groepsleiders.

Maar dat er wat moet veranderen is duidelijk."

Dezer dagen komt daarover meer duidelijkheid. Het woord is aan de minister en de Tweede Kamer.

Simone Barbez wint HVV-prijs



Winnares Marie-Claude Treilhou was zelf ooit ouvreuse.

Van onze verslaggever
LOUIS DU MOULIN

ROTTERDAM – De Vrije-Volkprijs op Film International gaat dit jaar naar de Franse regisseuse Marie-Claude Treilhou. Haar inzending, „Simone Barbez ou la vertu" ontvangt een garantiesubsidie van 15.000 gulden voor het uitbrengen in Nederland. Tijdens de persconferentie van vanmiddag zal hoofdredacteur Herman Wigbold de prijs aan Marie-Claude Treilhou overhandigen.

De jury, bestaande uit Ellen Waller, filmcritica NRC, Dick Ouwendijk, filmcriticus van Trouw en De Nieuwe Linie en Michel Demoupolos, vice-president van de Internationale Organisatie van Filmcritici, koos unaniem voor Marie-Claude Treilhous debuut. „Simone Barbez" beantwoordt volgens het keuzegezelschap volledig aan de jurynormen die voor de HVV-prijs gelden. te weten toegankelijkheid voor een breed publiek en frisse aanpak van het medium door aankomend talent. Voorzitter Michel Demopoulos: „Simone Barbez heeft alles. De film is mooi van vorm en inhoud en valt ongetwijfeld bij een groot publiek in de smaak".

„Simone Barbez ou la vertu" gaat over een ouvreuse in een Parijse seksfilmbioscoop. Marie-Claude Treilhou wist toen ze aan deze drie ton kostende produktie begon waar ze het over had. Zelf was ze enige tijd ouvreuse in de vier-in-één-bioscoop in de rue de la Gaité. Haar collega uit die dagen gaf ze de hoofdrol. De eerste filmhelft speelt zich af in de bioscoopfoyer, waar allerlei bezoekers de revue passeren. Met op de achtergrond het gekreun dat als commentaar voor het witte doek dient. Na haar werk neemt Simone Barbez met een collega nog een afzakkertje in een vrouwennachtclub. De avond eindigt met een lift die ze van een deftige nachtbraker krijgt. Simone mag naar haar eigen huis rijden.

De Stichting Burgerschapskunde heeft de „Gouden Horzel 1980" voor de beste politieke film toegekend aan „Die Kinder aus No. 67" van Ush Barthelemsz en Werner Meyer, die het ontstaan van de Hitlerjugend als onderwerp heeft. In de categorie politieke documentaire kreeg „Des evenements sans importance" van Raoul Ruiz de voorkeur. Krysztof Kieslowkis „Amator" viel het best in de smaak van alle festivalfilms waarin politieke naast andere vragen aan de orde komen.

Protest van 100 juristen tegen slepersproces

ROTTERDAM – Honderd juristen hebben in een brief aan minister De Ruiter van Justitie geprotesteerd tegen het proces tegen de negen havenslepers van Smit, waarin de Rotterdamse rechtbank komende dinsdag uitspraak doet. De juristen vinden het ontoelaatbaar dat de minister zich in een arbeidsconflict heeft gemengd. Volgens hen kan de houding van minister De Ruiter en het Openbaar Ministerie alleen maar nadelige gevolgen voor de maatschappelijke verhoudingen hebben.

De brief aan De Ruiter die gisteren werd verstuurd is ondertekend door 17 advocaten, vijf bureaus voor rechtshulp en 67 individuele juristen, waaronder professor mr. A. J. Hoekema en professor mr. C. Kelk.

Trekkerwedstrijden

ROTTERDAM – In het sportpaleis Ahoy' worden op 23 februari de tweede Europese kampioenschappen voor trekkers gehouden. Dit jaar zullen aan de wedstrijden ook enkele Amerikanen deelnemen, die hun opgevoerde landbouwtractoren zullen demonstreren. Daarnaast is er deelname uit alle EEG-landen.

Elf steden in twintig minuten...

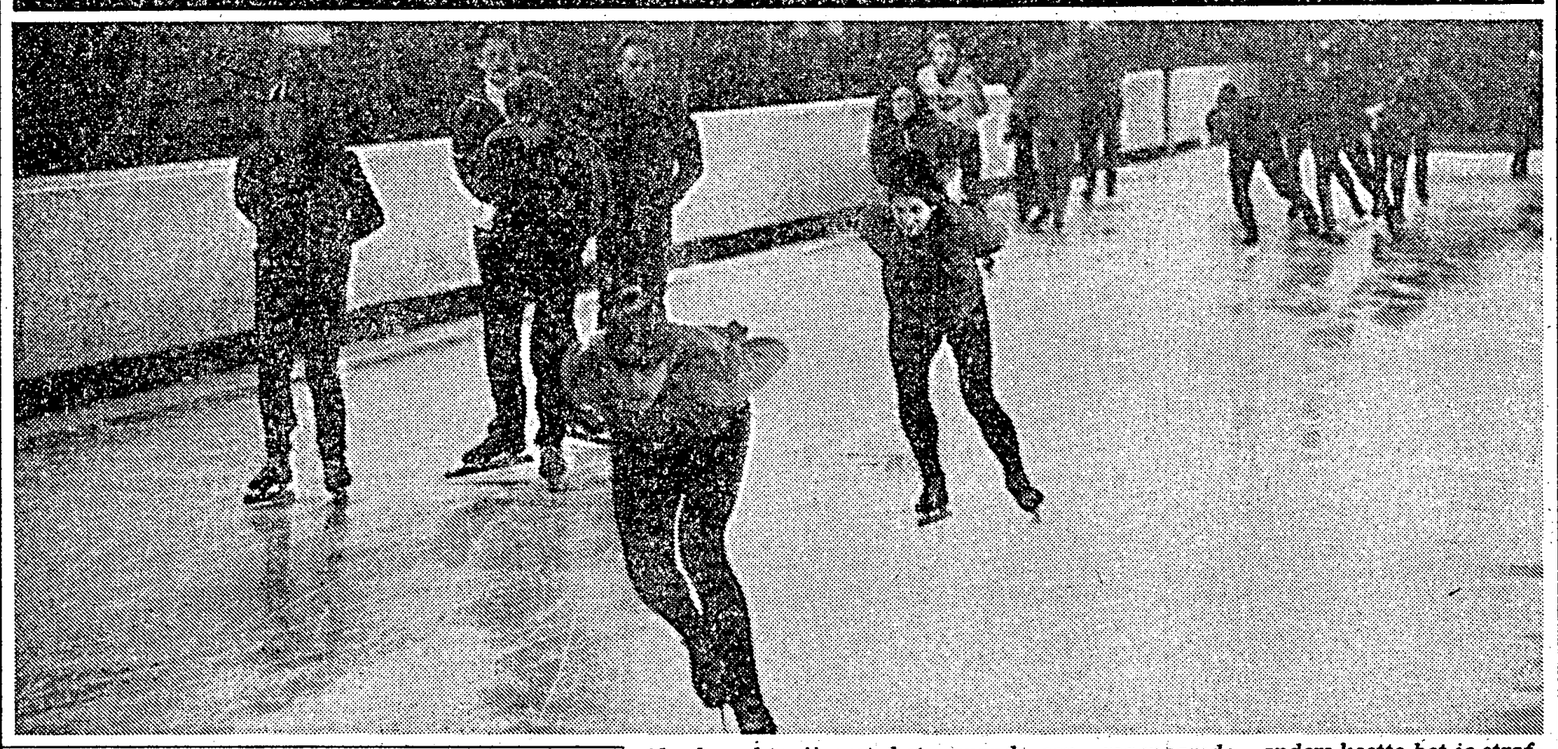

Als de echte ijspret het deze winter voorlopig weer laat afweten, wil je als rechtgeaarde schaatsliefhebber weleens wat verzinnen. Het resultaat van een wonderlijk initiatief van een paar enthousiasten was vrijdagavond een zogenaamde „alternatieve Elfstedentocht" in de Ton Menken IJshal. Nou ja, Elfstedentocht... Zo'n vaart liep het niet. De maximum-rijtijd was twintig minuten maar dat moest wèl aan één stuk door gebeuren, anders kostte het je strafpunten. 120 rijders waagden zich aan de minitocht. Het ging hen meer om het spel dan om de knikkers. En vooral ook om de gezelligheid achteraf, bij een hap, een snap en een stukje muziek.

Moedermoord: dader naar inrichting

(Van een onzer verslaggevers)

DORDRECHT – De rechtbank heeft gisteren gelast, dat de 31-jarige Dordtenaar Peter Hubertus R. - die verleden jaar augustus zijn moeder op beestachtige wijze om het leven bracht opgenomen wordt in een krankzinnigeninrichting.

Op het moment van zijn daad was R., aldus de rechtbank, ontoerekeningsvatbaar waardoor hem geen gevangenisstraf kon worden opgelegd. De officier had twee weken geleden ook opname in een inrichting gevraagd.

R. woonde samen met zijn moeder, de 71-jarige weduwe Francina Visschers. De bezorgdheid van de vrouw voor de zoon was, zoals R. het zelf uitdrukte, "als een das, die steeds strakker ging zitten". Het zou de weduwe ook fataal worden. Ten tijde van de gruwelijke moord - de vrouw werd van boven tot onder bont en blauw geslagen - was R. al onder behandeling in de psychiatrische afdeling van het Dordtse gemeenteziekenhuis.

Portugal.
Biedt verrassend veel. En veel verrassends.
Lissabon v.a. 535.-
Madeira v.a. 880.-
Algarve v.a. 475.-
Inlichtingen bij uw reisbureau.
AIR PORTUGAL
Portugees Nat. Verkeersbureau
Keizersgracht 534
1017 EK AMSTERDAM
tel. 020 - 22 00 97



KLANKENSPEL BIJ DEMONSTRATIE

De als "grote demonstratie" aangekondigde manifestatie tegen de loonpolitiek van het kabinet-Van Agt, die vrijdagavond op het Schouwburgplein te Rotterdam is gehouden, trok slechts enkele tientallen liefhebbers. Dit gebrek aan belangstelling moet dus voor de initiatiefnemers een teleurstelling zijn geweest. Desondanks liepen in de optocht een paar vrolijk blazende muzikanten mee, die de kilheid van de avond wel enigszins konden verdrijven.

Vuilstort in Bergschenhoek gaat weer open

BERGSCHENHOEK – Totdat rijk en provincie inspringen stelt Bergschenhoek zijn eigen stortplaats voor vuil weer open. Sinds dinsdag wordt door de AVR het vuil uit die gemeente geweigerd, omdat het gemeentebestuur niet bereid is het door de bewindvoerders voorgestelde nieuwe tarief (inclusief ƒ 47,50 per ton opslag voor verliesdelging) te betalen.

Het tussenvoorstel van Bergschenhoek alleen te betalen voor verliezen gemaakt na 1976, toen zijn vuilaflevering aan de AVR gebon, is afgewezen. De gemeenteraad vindt het onbegrijpelijk en onaanvaardbaar, dat provincie en rijk zich over deze problematiek niet uitspreken.

Andriessen moest het maar vergeten

Aan de minister van Financiën mr. F. Andriessen.

Beste Frans,

De OGEM wacht op je. Er is daar een leuke baan vrijgekomen, hoorde ik. En als je niet bevalt krijg je gewoon 2 miljoen in het handje. Dat noem ik nog eens een afvloeiingsregeling. Wat zijn wij dan toch een sufferds eigenlijk. (Leuke vraag overigens van die Verbrugh van het GPV, hè, of dat wel kan in de loonpauze. Het lijkt me intussen wezenlijk voor de loonpauze dat dit soort dingen blijven kunnen onder het huidige bewind). Maar zonder gekheid, je moet die OGEM toch maar eens in de gaten houden.

Kijk, die 4 miljard bezuinigingen – en dat was nog maar een minimum heb je gezegd in een overmoedige bui, het zou eerder meer dan minder worden – kun je wel vergeten. Gezichtsverlies dus dus minder worden dus voor de minister van Financiën die toch al zo weinig gezicht heeft.

Jammer dat de abortus-zaak nog niet hoog op wordt gespeeld, anders kon je er om een principiëlere zaak tussenuit knijpen. De katholiek die pal staat voor het ongeboren leven in plaats van de mislukte minister van Financiën. God weet kan het nog samenvallen in maart of april.

Als je verstandig bent regel je je eigen afdrijving. En de OGEM blijft niet eeuwig vacant natuurlijk. Misschien willen Biesheuvel of Schmelzer wel bewijzen dat ze ook dit beter kunnen Udink)



Zijlstra

Ik kan me voorstellen, Frans, hoe je je groen en geel ergert in dat Catshuis. Jij met de hete adem van Zijlstra in je nek en de nachtmerrie van het oplopend financieringstekort nog in je ogen tegenover een stelletje financiële nitwits die zich met jou onder gelijken voelen. Het gezag van een financieringsgenie heb je je inmiddels niet verworven.

Aan Albeda zul je je nog het minst ergeren, denk ik, hoewel zijn tegenstand politiek het meest relevant is. Jij weet ook wel dat hij Lubbers achter zich heeft, hetgeen je waarschijnlijk wel ergert. Maar die tegenstand kun je nog wel plaatsen in het zakelijke. Hij begrijpt ook wel dat die man niet nog eens kan gaan korten op de sociale voorzieningen.

Nee, maar die VVD-ministers die de eigen partijfilosofie zo gemakkelijk verlaten als het om de centen van hun eigen departement gaat. Ik neem aan dat je tegenover hen nog wel eens een partijgenoot De Korte in de Tweede Kamer citeert dat er eigenlijk wel 5 of 6 miljard bezuinigd moet worden. En de heren bezetten nog de departementen die de belangrijkste uitgaven doen ook, op Defensie na.

Pais

Met Pais kun je helemaal niets beginnen, neem ik aan, want dat is al jaren zo. Bovendien neemt de man jou niet serieus. Het moet je ergeren. Voor hij minister werd, wilde hij nog 20 miljard bezuinigen en nu kan er geen miljoentje af. (Terecht overigens, want elke bezuiniging op onderwijs betekent weer meer werkloze onderwijzers).

Ginjaar en Veder-Smit zullen ook wel niet staan te popelen weer met een dwaas eigen risico-plannetje aan te komen dat toch dan in de Kamer om zeep wordt geholpen. En ach ja, die dure specialisten zijn nu net allemaal toevallig lid van de VVD.

Tuijnman, de zachtaardigste van het stel. Goed de drooglegging van de Markerwaard kun je hem wel afpakken, maar van de Oosterschelde-dam zul je toch af moeten blijven want de man komt toevallig zelf uit Zeeland en hij zal zijn familie wel niet willen laten verzuipen. (Bovendien: bezuinigingen bij hem leveren ook alleen maar werklozen op).

Wiegel

Wiegel, die vroeger riep dat de overheid de broekriem maar eens aan moest halen, lijkt nu ook al niet bereid aan de bretels van de hogere ambtenaren te komen. Aan de VVD-ers die het eigenlijk met je eens moeten zijn heb je dus niks op Van Aardenne na misschien. Blijft over Scholten (CHU) van Defensie waar nog een hoop te halen zou zijn. Maar hij, deze kernkop van het kabinet, heeft de koude oorlog mee en dus ook Van Agt die als de dood is dat Carter weer kwaad wordt.

Er komt dan nog bij dat zelfs de christelijke werkgevers, een club waaraan je je verwant moet voelen, hebben toegegeven dat bezuinigingen tot grotere werkloosheid leiden en daling van de koopkracht niet tot herstel van de rendementen.

En daar zit je dan met je nachtmerrie van het financieringstekort. Veronderstel dat je het toch zou redden in het Catshuis, dan verlies je het nog in de Kamer. Lubbers is watching you.

Frans, ik zie het somber voor je in. Ik zou zeggen: Wees goochem en pak de OGEM.

P.S. De groeten aan Katrien en veel plezier op 17 februari als je je zilveren bruiloft viert.

Even stilte

Minister Danesh, lid van de nieuwe regering van Afghanistan, heeft tijdens een interview in Kaboel geopperd dat de vorige president Amin agent was van de Amerikaanse inlichtingendienst CIA. Het verslag van het interview vervolgt: Na de vraag hoe dat te rijmen viel met diens verzoek aan de Sowjet-Unie om militaire steun, viel er even een korte stilte. Daarna antwoordde Danesh dat Amin op die manier zijn werkelijke rol had willen maskeren.

Dat is het mooie van het menselijk verstand, denk ik dan. Je kunt het zo gek niet bedenken of zo bont niet maken – na korte stilte valt er altijd wel een verklaring te verzinnen. In Ulster wordt nog steeds gemoord alsof het aangenomen werk is. Hoe valt dat te rijmen met de katholieke dan wel protestantse, maar in elk geval christelijke overtuiging van de slagers aan beide kanten?

Korte denkpauze.

Daarna zegt de woordvoerder dat de vrijheidsstrijders op deze wijze verhullen dat zij in werkelijkheid de zuiverste naastenliefde en geweldloosheid nastreven, wat echter politiek geen populair standpunt zou zijn. Dus vandaar.

Egyptes vice-president Tohami heeft een dezer dagen opgemerkt dat de joden verraders zijn en dat het einde van de zogenaamde staat Israël in zicht is. Meneer de voorlichtingsambtenaar, hoe valt zo'n uitspraak te rijmen met het Egyptische vredesbeleid jegens het buurland?



Je kunt één minuut lang een speld horen vallen.

Tohami, zo legt de voorlichter vervolgens uit, sprak voor een gezelschap van Arabische persoonlijkheden. Om in die kringen nog enigszins aanvaardbaar te zijn moest hij zijn oprechte vredeswil en zijn werkelijke sympathie voor de joden verheimelijken. Nog andere vragen?

De dingen zijn niet wat ze schijnen. Homo's mogen Amerika niet in en hoe valt dat te rijmen met het beginsel dat zo treffend op het Vrijheidsbeeld staat vermeld: het welkom aan de vermoeide, verarmde, benarde massa's, die er naar snakken in vrijheid te ademen?

Brzezinski neemt even de tijd om z'n neus te snuiten.

Kijk, zegt hij dan, om u de waarheid te zeggen doen we dat om de werkelijkheid toe te dekken dat ongeveer iedereen in het Witte Huis homosexueel is. Maar vertel dat liever niet door.

En zo voort. In werkelijkheid is Moegabe een blanke in dienst van het Britse imperialisme, maar omdat hij in die gedaante geen poot aan de grond zou krijgen in Rhodesië, doet hij zich voor als een zwarte nationalist. Vrijwel alle CIA-agenten zijn in werkelijkheid KGB-agenten en omgekeerd. Maar ze moeten dat maskeren om hun werk te kunnen doen. Zo simpel is dat.

Hoe valt het te rijmen dat ik me uit de naad werk, terwijl ik het best wat kalmer aan zou kunnen doen?

Mag ik één moment van u?

Vooruit dan maar: toch zeker om overtuigend te verbergen dat ik in werkelijkheid een lui mens ben.

Gijzeling nadert ontknoping

Het gijzelingsdrama in Teheran, dat nu al 97 dagen de wereld in zijn ban houdt, nadert zijn ontknoping. Een ontknoping, die zeker niet sensationeel zal zijn. De geluiden over een militaire blokkade van de Iraanse olie-uitvoer zijn verstomd en wie nog durft te speculeren over een gewelddadige bevrijding van de vijftig gegijzelden, wordt voor gek verklaard.

Aan de kentering van de betrekkingen tussen de Verenigde Staten en Iran heeft de verkiezing van Banisadr tot president van Iran in belangrijke mate bijgedragen. Banisadr heeft zich van meet af (in de gijzelingsaffaire) gematigd opgesteld. Kostte hem dat twee maanden geleden nog zijn baantje van minister van Buitenlandse Zaken, nu weet Banisadr zich gesteund door de revolutionairen-van-het-eerste-uur: Khomeiny en de leden van de Revolutionaire Raad.

Tot nadenken

Dezen konden ook moeilijk anders want Banisadr werd vorige week niet zómaar tot president gekozen: hij kreeg 75 percent van de stemmen. En dat de opkomst van de presidentsverkiezingen veel groter was dan bij de stemming over de islamitische grondwet (die Khomeiny tot absoluut heerser maakt) moet de ayatollah tot nadenken hebben gestemd.

De Verenigde Staten hebben handig op deze ontwikkelingen in Iran ingespeeld. Wat iedereen al sinds jaar en dag wist, hebben de Amerikanen deze week uiteindelijk ook bevestigd: tijdens het bewind van de voor-



malige sjah van Iran zijn duizenden Iraniërs gemarteld en gedood.

Minister van Buitenlandse Zaken Cyrus Vance schreef in zijn jaarlijkse Verslag van de Mensenrechten letterlijk: „Gedurende de meer dan twee decennia van het bewind van de sjah zijn duizenden Iraniërs om politieke redenen in de gevangenis gezet en is een belangrijk aantal gemarteld. Daarnaast kostte het geweld van de veiligheidstroepen aan verscheidene duizenden mensen het leven."

Een woordvoerder van Vance verklaarde onmiddellijk dat deze beschuldigingen aan het adres van de sjah niet bedoeld waren als een tegemoetkoming aan de Iraanse eisen. Maar dat gelooft natuurlijk geen hond. Want waarom werd in het verleden in het Verslag van de Mensenrechten dan nooit gerept over de gevangenissen in Iran?

Middel

Uit de Amerikaanse bekendmaking over het sjah-bewind blijkt opnieuw dat de mensenrechten door Carter slechts gebruikt worden als een middel in het diplomatieke steekspel in de wereld. Een middel dat Carter deze week op een uitgekiend tijdstip heeft aangewend.

Want vorige week had Banisadr immers nog gezegd dat het gijzelingsprobleem gemakkelijk kan worden opgelost. „De Amerikaanse regering hoeft slechts een verklaring uit te geven waarin zij de misdaden van de sjah erkent en die ons recht erkent de sjah en zijn aanhangers te vervolgen," zei Banisadr.

Aan de eerste voorwaarde is nu dus voldaan. De vrijlating van de gegijzelden is nu nog slechts een kwestie van tijd, want voor Banisadr is de uitlevering van de sjah geen absolute voorwaarde.

'Kinderen'

Voor de bezetters van de ambassade is de berechting van de sjah wél een vereiste. Maar de bezetters hebben hun gezag verloren. Banisadr heeft de oorlog aan de bezetters verklaard. Hij noemde hen deze week „kinderen die niet weten wat ze doen" en „opstandelingen tegen de regering".

En Banisadr geniet de volle steun van ayatollah Khomeiny.

Rotterdam aan het lijntje

Niet met lege handen, maar toch wel erg licht beladen is de Rotterdamse stadsvernieuwer Van der Ploeg gisteren teruggekeerd uit Den Haag. De onzekerheid in de oude wijken van Rotterdam duurt voort. De moed om plannen te maken, is de bewoners inmiddels in de schoenen gezonken. De stadsvernieuwing ligt min of meer op zijn achterste.

Het draait om de huren. Nieuwbouwhuren, maar vooral renovatiehuren. Met de nieuwbouw kan Rotterdam nog even vooruit, maar de woningverbetering stagneert. Rotterdam trekt al maanden aan de bel van het ministerie van Volkshuisvesting, maar meer dan een doekje voor het bloeden heeft het tot dusver niet opgeleverd.

Duizend woningen, waarvoor de plannen in juli '79 zijn goedgekeurd door de gemeenteraad, mogen tegen de oude Rotterdamse huur worden opgeknapt.

De nieuwe Huurprijzenwet verplicht Rotterdam hogere huren te berekenen voor een opgeknapte woning dan tot nu toe het geval was. Het scheelt de bewoners ƒ 50 tot ƒ 60 per maand. Dat is voor huurders een onverteerbare zaak. Een oude woning wordt nooit zo mooi als een nieuwe en voor veel mensen is een nieuwbouwhuis financieel onbereikbaar. Bovendien zijn ze er niet.

Slopen en daarna nieuw bouwen lijkt de oplossing voor de verpaupering, maar er moet dan zoveel gesloopt worden in Rotterdam dat de herhuisvesting van gezinnen niet te regelen valt.

Geen ja is tenminste ook nog geen nee. Zo praatte wethouder Van der Ploeg twee weken geleden de bewoners van de oude wijken moed in na een gesprek in Den Haag over de renovatiehuren. Twee weken geduld vroeg Van der Ploeg toen, want hij zou zeer binnenkort met minister Beelaerts van Blokland zelf praten



Dat is nu gebeurd. Drie uur lang hebben de heren om de tafel gezeten. Het resultaat is nihil. De minister houdt Rotterdam aan het lijntje. Hij moet zijn staatssecretaris Brokx eerst nog spreken, voordat hij een besluit neemt. Ook staat er nog een gesprek met de Amsterdamse wethouder Jan Schaefer op zijn programma. Uitstel is misschien geen afstel, maar nog even en de stadsvernieuwing ligt echt op zijn kont. Zelfs Van der Ploeg zal er dan niet meer in slagen om de motor weer te starten.

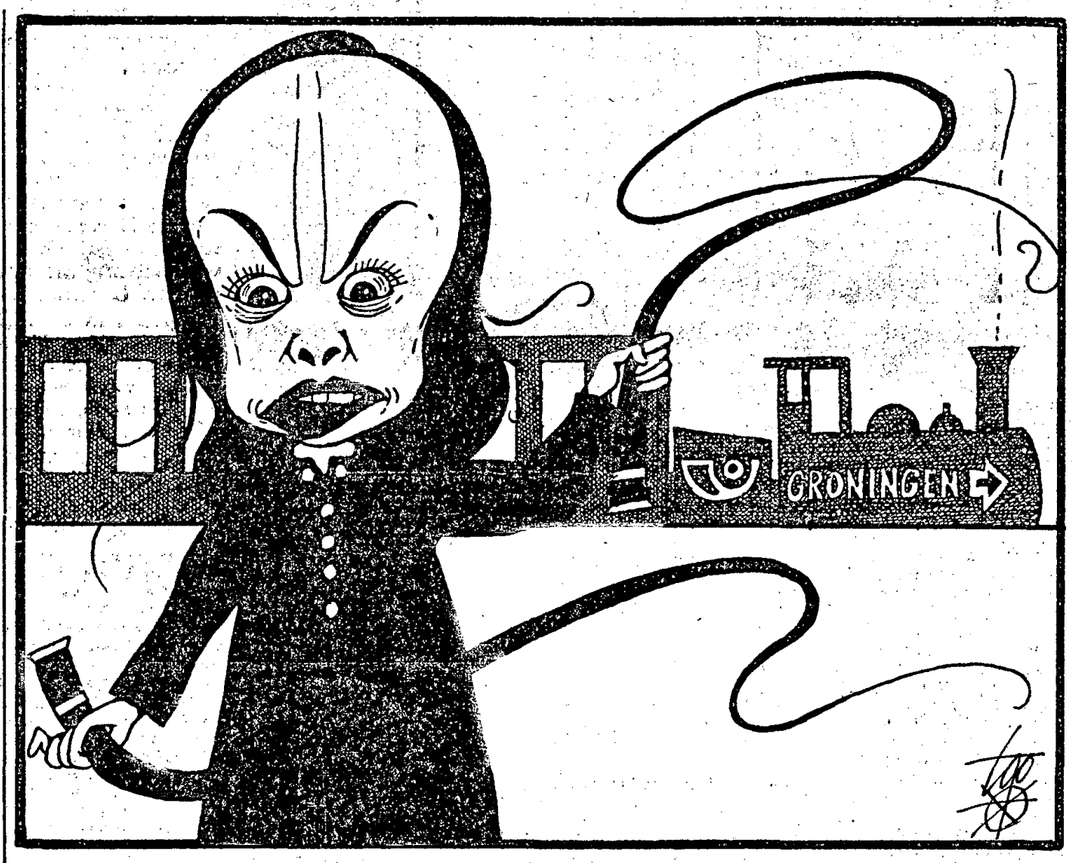

Sexbazen

Het Vrije Volk

Het PvdA-Kamerlid Roethof heeft zich nogal geërgerd aan de demonstratie van vrouwen tegen porno die in Utrecht werd gehouden.

Nu was enig fanatisme de organisatoren niet vreemd hetgeen o.a. bleek uit het feit dat ze mannelijke journalisten die om inlichtingen vroegen, behandelden alsof ze verkrachters waren. Maar dat is nog geen reden vrouwen het recht te ontzeggen tegen porno te demonstreren.

Het is typerend voor het zestigerjaren-denken van de heer Roethof dat hij porno nog altijd in verband brengt met het doorbreken van taboes en de vrijheid van meningsuiting. De taboes zijn al lang doorbroken, vrijheid van meningsuiting betekent nog geen vrijheid tot discriminatie en een aantal vrouwen ziet porno als discriminatie van de vrouw.

Hun motieven zijn dan ook heel anders dan die van Van Agt en pater Krekelberg. Zij keren zich niet tegen de sexuele vrijheid zoals beide heren, maar tegen het misbruik dat de commercie — en in veel gevallen de pure onderwereld — ervan maakt.

Het is noch aan de demonstrerende vrouwen noch aan de heer Roethof om uit te maken waar de vrijheid eindigt en de discriminatie begint. Het aardige van een democratie is juist dat beide partijen recht hebben op hun eigen mening.

Het is dan ook wat kinderachtig van de heer Roethof zich boos te maken over een ingeslagen ruit en een gestolen film. Het komt bij demonstraties wel meer voor — o.a. bij die van Onkruit — dat wat slordig met andermans eigendommen wordt omgesprongen zonder dat de heer Roethof daar onmiddellijk de zedenmeester over speelt.

De PvdA dient ervoor te waken dat ze in naam van de vrijheid niet de steunpilaar wordt van de sexbazen.

Arabische woede geen Bonanza

Nog een aspect van de'OGEM/Udink-affaire vraagt onze aandacht. Bij veel bedrijven die de afgelopen jaren winsten in verliezen hebben zien verkeren, is dit vooral te wijten aan de Nederlandse activiteiten. Want Nederland is "duur", er is veel ziekteverzuim, enfin u kent de rest. Gelukkig is daar voor een aantal grotere concerns nog het buitenland waar het allemaal wel goed gaat, waardoor de slechte gang van zaken in eigen land gecompenseerd kan worden.

Hoewel de preciese gegevens nog op zich laten wachten, is het vrij duidelijk dat bij OGEM het verlies juist voor een groot deel wordt veroorzaakt door buitenlandse activiteiten. Activiteiten in Saoedi-Arabië om precies te zijn. Daar is niet alles gegaan zoals verwacht en gehoopt werd: de kosten waren hoger dan begroot en de afwikkeling van de nota's gaat ook niet helemaal van een leien dakje. De verwachte grote winst wordt uiteindelijk hoogst waarschijnlijk een fikse strop.

Ik heb geen reden om speciaal OGEM deze zeperd te gunnen. Maar deze gang van zaken werpt wel een schril licht op de gretigheid, ik zou haast zeggen de geilheid waarmee het bedrijfsleven zich de afgelopen jaren op de Arabische oliewereld heeft gestort. Dáár lagen de kansen, dáár lagen de vette contracten en de winsten, dáár groeiden de bomen tot de hemel.

De heren met de attachékoffertjes vlogen af en aan, onze grote banken plaatsten dagelijks advertenties met "onze man in Bahrein" of kopen een "onze man in Djeddah" die onontbeerlijk was voor de Hollandse zakenman die voor minimaal 500 gulden per nacht in zijn hotelkamer zat te wachten totdat een of andere sjeik hem te kennen had gegeven dat hij zijn opwachting kon komen maken.



In alle bochten kronkelden zich onze captains of industry, zij verkleinden zich tot de opperste vorm van onderdanigheid, zij lieten hun gevoel voor eigenwaarde bijkans tot het nulpunt dalen om maar bij de nieuwe rijken in de smaak te vallen. Niet-jood-verklaringen werden aangeboden voordat de Mohammedaanse oliemagnaten er zelfs maar om vroegen en zelfs de geringste commerciële bindingen met Israël werden stopgezet.

En tegelijkertijd was er bij menigeen het gevoel dat het deze merkwaardige bokkesprongetjes daargelaten, een makkie zou zijn, zodra het werkelijke stadium van onderhandelingen zou zijn aangebroken. Die olie-Arabieren stikten immers in het geld, wisten er absoluut geen raad mee, en wisten van gekkigheid niet waaraan zij het nu weer zouden besteden. En bovendien: het Hollandse koopmanschap met zijn eeuwenoude tradities en eeuwenlange ervaring, zou het in onderhandelingen toch nooit kunnen afleggen tegen die woestijnbewoners.

Steeds duidelijker wordt het hoe koud de kermis is. Commercieel hoef je de Arabische bovenlaag niets te leren; dat hebben ze al jaren geleden gedaan op de Amerikaanse business-schools. En rijkdom leidt allerminst tot een verkwistende levenshouding. Bovendien is de Arabische wereld niet het Bonanza gebleken waarvoor het werd aangezien: de ontwikkeling is planmatig en in de laatste plaats gericht op het kriskras volplempen van het hele schiereiland

Wat resteert is vooral de kater, de frustratie, en de minder blije verlies- en winstrekening. En de psychologische schade die de in-het-stof-kruiperijen hebben opgeleverd.

Generaal

Het is maar een klein bericht, van ons eigen ANP, dat niet eens alle kranten heeft gehaald. Ik citeer het maar even:

"DEN HAAG, 6 februari – Generaal Rogers, de opperbevelhebber van de NAVO, heeft ten onrechte beweerd dat het besluit nieuwe kernwapens te produceren is genomen met algemene instemming van alle leden van de NAVO, heeft minister Van der Klaauw geantwoord op schriftelijke vragen van de Tweede- Kamerleden Stemerdink en Van den Berg (PvdA).

Rogers betreurt zijn uitspraak, die hij heeft gedaan tijdens een lunch van de Amerikaans-Nederlandse Kamer van Koophandel in Den Haag. De generaal heeft kennelijk te weinig rekening gehouden met de speciale positie die Nederland op de bijeenkomst van de NAVO, half december in Brussel, heeft ingenomen, aldus de minister van buitenlandse zaken."

Wat blijkt hieruit? Dit. Dat het generaal Rogers, opperbevelhebber van de NAVO, geen fluit kan schelen dat een of andere halve gare uit Nederland tijdens de beslissende bijeenkomst in Brussel een soortement "voorbehoud" heeft gemaakt.

Van Agt? Wie is dat? Van der Klaauw? Rare naam, boy. Nederland? Oh, ja, tulips. Maar als die Klaauw voor binnenlands gebruik zo graag wil dat ik die uitspraak betreur, dan wil ik niet de bad guy, de rotste zijn. Verder interesseert het hem allemaal geen bal. Wat heeft Nemderland trouwens met Amerikaanse kernwapens te maken?

Nederlandse jeugd rookt 't meest

(Van een onzer verslaggevers)

ROTTERDAM – Nergens ter wereld wordt door jonge mensen zoveel gerookt als in ons land. De meisjes overtreffen daarbij de jongens.

Uit een in Zoetermeer gehouden onderzoek is gebleken dat van de jongens in de leeftijd van vijftien tot twintig jaar bijna de helft rookt. Van de meisjes in dezelfde leeftijdsgroep rookt zelfs meer dan de helft. De onderzochte groep wordt representatief geacht voor de gehele Nederlandse bevolking. Vergelijkingen met andere landen hebben aangetoond, dat ons land daarmee op kop loopt met het aantal jeugdige rokers.

Volgens een van de onderzoekers, de arts A. Hofman van het Epidemiologisch Instituut van het Rotterdamse Dijkzigtziekenhuis, zijn de resultaten van het onderzoek, gepubliceerd in het Nederlands Tijdschrift voor Geneeskunde, daarom zo verontrustend omdat juist deze leeftijdsgroep redelijkerwijs gesproken het best is aan te pakken om rookgewoonten uit te bannen. Hij moet dan ook constateren dat anti-rookcampagnes niet het beoogde effect hebben gesorteerd.

Het onderzoek in Zoetermeer, waarbij ruim 10.000 mensen zijn betrokken, richtte zich overigens niet alleen op rookgewoonten. De mensen zijn ook onderzocht op bloeddruk, gewicht en cholesterolgehalte. Het is voor het eerst dat in Nederland een deel van de bevolking vanaf de leeftijd van vijftien jaar op genoemde zaken is gecontroleerd.

Daarbij kwam onder meer aan het licht dat ruim één vijfde van alle onderzochte personen een te hoge bloeddruk had of ervoor onder behandeling was. Van alle mannen in de leeftijd van 20 tot 34 jaar die voor hoge bloeddruk onder behandeling van een arts zijn blijkt bijna de helft daar geen baat bij te hebben.

Volgens Hofman kan dat komen doordat de patiënten hun pillen niet slikken of zich op andere wijze niet aan de voorschriften van de arts houden. Een probleem dat naar zijn mening bijzondere aandacht verdient.

'Ontruiming van Groote Keyser onvermijdelijk'

AMSTERDAM – Volgens burgemeester en wethouders van Amsterdam is er niet aan te ontkomen: de "Groote Keyser", de door jongeren gekraakte panden aan de Keizersgracht, zal ontruimd moeten worden.

Niet op grond van een gemeentelijk beleid of uit een oogpunt van volkshuisvesting, maar omdat er een rechterlijke uitspraak tot ontruiming is. Het niet uitvoeren van die uitspraak betekent een inbreuk op de rechtsorde, die niet blijvend kan worden getolereerd.

Dit schrijven B. en W. in een notitie over de problemen rond de gekraakte panden, die de basis vormt voor het debat in de gemeenteraad hierover aanstaande woensdag.

Volgens het college zijn sinds de uitspraak van het gerechtshof in Amsterdam op 26 oktober van het vorig jaar dat de panden ontruimd moeten worden alle mogelijkheden om tot een oplossing te komen onderzocht.

Hoewel de krakers tot nu toe geen gehoor hebben gegeven aan de uitnodiging van de gemeente tot overleg, zullen B. en W. blijven streven naar het voorkomen van een gewelddadige ontruiming. In de notitie wordt overigens niet aangegeven hoe en wanneer de ontruiming zal geschieden en welke mogelijkheden er nog zijn om een botsing tussen krakers en politie te voorkomen.

FISCUS LICHT BUITENLANDER BETER VOOR

UTRECHT – De buitenlandse werknemers in ons land zullen beter worden geïnformeerd over het Nederlandse belastingsysteem. Daarbij zal met name aandacht worden besteed aan de directe belastingen.

Volgens de Stichting Nederlands Centrum Buitenlanders, dat de voorlichting verzorgt, weten veel buitenlanders namelijk niet dat bepaalde kosten aftrekbaar zijn voor de belasting. Zij betalen daardoor te veel aan de fiscus.

De informatie, die nog deze maand van start gaat, zal geschieden via radio, televisie en informatiebladen in het Spaans, Turks, Marokkaans, Arabisch, Italiaans, Portugees, Grieks en Joegoslavisch.

In de loop van dit jaar staan verder nog informatieprojecten op stapel over vakantie, ziektemelding, inenting en ontslag.

Groningen demonstreert tegen beleid

'Voor dit kabinet op staande voet ontslag'

(Van onze sociaal-economische redactie)

GRONINGEN – "De huidige regering vraagt om ontslag op staande voet!" Toen Wim Kok dit gisteren riep over de hoofden van drieduizend demonstranten heen, schudde het Groningse cultureel centrum De Oosterpoort op zijn grondvesten. Deze uitnodiging aan het kabinet om maar direct op te stappen, werd warm ondersteund door de aanwezigen die zich door "Den Haag" al lang in de steek gelaten voelen.

Groningen voelt evenals de oostelijke mijnstreek in Limburg sterker dan ooit dat de afstand tussen deze gebieden en het regeringscentrum méér is dan een forse rit per trein. In alle opzichten voelt men zich een uithoek in het land, waaraan nauwelijks aandacht zou worden besteed.

De Streekraad Oost-Groningen zond deze week nog een woedend telegram naar het Binnenhof. Na het unaniem aannemen van een motie zei een lid: "En dit is het laatste wat Den Haag voorlopig van ons te horen krijgt. Willen de ministers nog iets van ons vernemen, dan komen ze zelf maar naar hier." De ontvangst zal overigens weinig hartelijk zijn.

"Dit is een sociaal schandaal van de ergste soort", aldus Wim Kok gisteren. "Het vraagt om meer dan een protestvergadering als deze. Schouder aan schouder moeten wij ons verzetten."

Verplaatsen

Spreiding van rijksdiensten biedt geen perspectief, omdat dat volgens Kok slechts verplaatsing van mensen betekent.

Toch houdt het kabinet vast aan plannen voor de verhuizing van de Centrale PTT-directie naar het Noorden. De zaak moet in 1987 helemaal rond zijn. De PTT heeft er deze week nog bij Van Agt op aangedrongen dit plan opnieuw te overwegen. Maar daar voelt hij niets voor

"Iedereen is kwaad", aldus de premier gisteravond. "Waarschijnlijk is het dus een goed plan." Hoeveel arbeidsplaatsen het totale werkgelegenheidspakket voor Groningen oplevert, wilde de minister-president niet zeggen. "Wij hebben er even aan gedacht een lijstje met cijfers toe te voegen, maar dat zou niet fatsoenlijk zijn." Onbekend is namelijk hoeveel bedrijven zullen inspelen op de verhoogde rijksbijdrage om zich in Oost-Groningen te vestigen.

Kolen

Het kabinet wil ook een project in Groningen, om energie op te wekken door het vergassen van kolen, met spoed uitvoeren.

Verder wordt er nog altijd op gerekend dat het vloeibare aardgas (LNG) uit Algerije naar Delfzijl komt.

De PSP heeft de arbeiders in Groningen opgeroepen hun bedrijven zelf over te nemen en collectief te gaan beheren. Verder moet er volgens de PSP een Provinciale Beheersmaatschappij worden opgericht die vooral onrendabele bedrijven als Okto moet gaan beheren.

Geld daarvoor kan worden gevonden als de Groningers hun belastingen aan het Rijk niet langer betalen, maar dit storten in het fonds van zo'n maatschappij. "Als de regering zelf het geld niet geeft voor een gezonde economische situatie, dan moeten we die centen maar achterhouden", stelt de PSP simpel vast.

Overigens hielden de demonstranten in de Oosterpoort nog een ander machtsmiddel achter de hand. Op een spandoek stond de tekst: "Als wij nu in de kou blijven staan, dan draaien we de aardgaskraan dicht."



Honderden demonstranten kwamen gewapend met spandoeken per speciale trein naar Groningen, waar zij protesteerden tegen het kabinetsbeleid.

'Telefoonblokkade!'

DEN HAAG – De PTT-ers die bedreigd worden met overplaatsing naar het noorden van het land, willen dinsdag uit protest het werk onderbreken. Deze actie moet gepaard gaan met een „telefoonblokkade".

Als de employees tussen drie en vier uur 's middags staken, moeten hun echtgenotes, vrienden en collega's massaal het kantoor van de centrale PTT-directie in Den Haag bellen en de verbindingen op die manier een uur lang in stand houden.

Dinsdagmiddag zal een afvaardiging van de PTT-ers de grieven van het personeel kenbaar maken aan de Tweede Kamer.

Sollicitatie terug na rijden met drank op

AMSTERDAM – Commissaris G. J. Peters van de Rijksrecherche in Amsterdam heeft zijn sollicitatie naar de functie van korpschef bij de gemeentepolitie van Amstelveen ingetrokken. Hij deed dit nadat hij in die gemeente was aangehouden voor een verkeersovertreding. Daarbij bleek dat hij gedronken had. Er werd echter geen proces-verbaal tegen hem opgemaakt.

Of de overtreding van de commissaris consequenties zal hebben voor zijn huidige functie is nog niet bekend. De procureur-generaal van Amsterdam gaat dat onderzoeken.

'Niet onvrijwillig naar Libanon'

(Van onze parlementsredactie)

DEN HAAG – Dienstplichtigen hadden niet tegen hun zin naar Zuid-Libanon gemogen. Door hen te dwingen heeft de regering verkeerd gehandeld. Dit heeft de Hoge Raad, het hoogste gerechtscollege in ons land, gisteren bepaald.

De uitspraak heeft volgens de soldatenvakbond VVDM geen gevolgen voor de militairen die op dit moment onvrijwillig in het Unifil-leger dienen. Het arrest slaat namelijk alleen op degenen die in de eerste lichting van vorig jaar zijn uitgezonden.

Zij zijn naar Libanon gegaan op grond van een wetsartikel, dat bepaalt dat onvrijwillige uitzending naar een land buiten Europa "in gewone tijden" is toegestaan. De Hoge Raad, en al eerder het Haagse gerechtshof, komt tot de conclusie dat in het Midden-Oosten niet van een "normale situatie" kan worden gesproken. Minister Scholten (defensie) heeft al eerder in de Tweede Kamer gezegd de dienstplichtwet na de uitspraak van de Hoge Raad nader te zullen bekijken.

Hoog water geeft ongerief, maar:

'We maken ons allang geen zorgen meer'

Van een onzer verslaggevers

LOBITH/TOLKAMER – De soep van het hoge water in de Rijn lijkt niet zo heet gegeten te worden als Rijkwaterstaat ze ons een paar dagen geleden nog opdiende. Toen sprak „waterstandshoofd" Boer van de Directie Bovenrivieren in Arnhem nog de verwachting uit, dat zondag bij Lobith/Tolkamer het peil van de Rijn zou stijgen tot 16,10 meter. Maar gisteren verzekerde Rijkshavenmeester S. van der Kuur in Tolkamer me al, dat tijdens het weekeind de waterstand niet boven de 15,95 meter zal komen en daarna snel zal zakken tot 15,80 meter.

Geen paniek dus! Maar dat neemt niet weg, dat er in deze dagen een massa water langs Lobith stroomt – zoveel zelfs, dat men zich kan afvragen hoe de Batavieren daar honderd jaar voor Christus ooit heelhuids van hun vlotten zijn afgekomen. Goor, drabbig bruin water is het snel stromend en bijna een kilometer breed.

Het water reikt tot nog maar nauwelijks een meter onder de kruin van de winterdijken. Wegen en kaden in de uiterwaarden zijn allang ondergelopen. Maar dorps- noch streekbewoners zijn er erg van onder de indruk. Ze kennen dat verschijnsel al zolang als ze er leven en ze zijn ermee vertrouwd geraakt.

Omrijden

Hooguit vinden ze het een beetje lastig, dat ze bij Pannerden en bij Loo niet kunnen overvaren omdat door het hoge water de veerponten daar niet meer voor het verkeer bereikbaar zijn. Wie naar de overkant wil, moet via Arnhem, of tot de weinige gelukkigen behoren, die een lift krijgen in een bootje van de Rijkspolitie te Water.

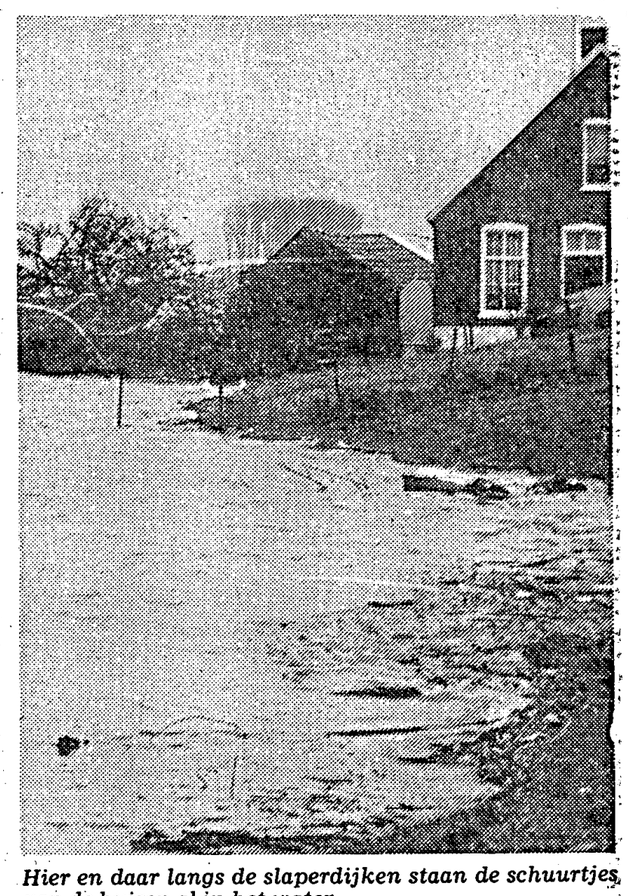

Hier en daar langs de slaperdijken staan de schuurtjes van de huizen al in het water.

Een krasse AOW-er is – gewapend met een kaart – op de fiets geklommen en lijkt te fungeren als verkenner voor de colonnes gemotoriseerde hoogwaterkijkers, die de Rijkspolitie tijdens het weekeinde verwacht. Zij rekent zelfs op zoveel drukte, dat zij uit angst voor beschadiging enkele dijken wil afsluiten en op andere eenrichtingverkeer wil instellen.

Een tanige inwoner van Tolkamer roept hartgrondig „Pralliemaker" als-ie een dorpsgenoot z'n auto een ondergelopen weg langs een winterdijk ziet opsturen. De wagen gaat tot de assen het water is. „Mooie kans, dat z'n motorblok het door dat koude water begeeft," voorspelt de Tollenaar. „Nou, daar heeft-ie dan zelf om gevraagd. Gisteren is er ook al iemand op die manier in het water blijven steken."

Rijkshavenmeester S. van der Kuur hangt allerminst de alerte dijkbewaker uit. Hij heeft geen lieslaarzen aan en geen zuidwester op – geen schop in de hand en geen zandzak voor het grijpen. Hij zit thuis koffie te drinken.

Als ik hem daar betrap, kijkt-ie me eerst door een wantrouwig brilletje aan, maar bekent dan: „Ach, we maken ons eigenlijk al geen zorgen meer. Er is minder water afgekomen dan was voorspeld. Op z'n hoogst halen we nu nog een stand van 15,95 meter. Met de voortdurende bewaking van de dijken behoeft daar geen ramp van te komen.

In Duitsland is de scheepvaart een tijdje stilgelegd, al hebben we daar hier nog weinig van gemerkt. Hier beperken we ons tot de waarschuwing aan de schippers, dat zij niet te snel moeten varen om te hoge golfslag te voorkomen."

Beter weer

In Arnhem bevestigt plaatsvervangend „waterstandshoofd" L.A. Jansen van de Directie Bovenrivieren van Rijkswaterstaat de mening van de havenmeester van Tolkamer: „Het weer in Duitsland is zozeer verbeterd" – verklaart hij – „dat de zijrivieren veel minder water aan de Rijn zijn gaan afgeven dan in het begin van de week werd verwacht. De invloed daarvan is hier al goed merkbaar. We hebben bovendien het voordeel, dat de rivier bij Lobith een heel stuk breder wordt en dat bij Pannerden de Waal zich al afsplitst. Nee, hoger dan 15,80 meter zal het water dit weekeind niet komen."

Na spelen op terrein met radio-actief afval

Broer overleden jongen krijgt extra onderzoek

(Van een onzer verslaggevers)

DEN HAAG/ARNHEM – Minister Ginjaar van Volksgezondheid en Milieuhygiëne heeft de familie Bax uit Arnhem toegezegd dat hun zoon op kosten van het ministerie uitgebreid onderzocht zal worden op radio-actieve besmetting.

Eén van de zoons van de familie Bax is twee jaar geleden aan kanker overleden. Volgens de ouders kwam dat omdat het gezin op het terrein van de Kema in Arnhem heeft gewoond. Op dat terrein ligt al jarenlang een hoeveelheid radioactief afval.

Minister Ginjaar heeft de toezegging van het onderzoek gedaan voor de gemoedsrust van de ouders. Het initiatief hiervoor is van de minister uitgegaan.

Volgens minister Ginjaar is er vooralsnog geen verantwoord wetenschappelijk verband tussen het overlijden van de jongen en het afval op het Kema-terrein. Hij deelde wel mee dat het afval op het terrein binnen afzienbare tijd verwijderd moet worden. Een preciese termijn is daarvoor nog niet bekend. De Kema is wel bezig met een werkplan voor de verwijdering.

In tegenstelling tot minister Ginjaar meent de familie Bax wèl dat er verband bestaat tussen het radio-actieve afval en de dood van hun zoon. Zij wijzen er ook op dat er nog meer gevallen zijn geweest van personen die radio-actief besmet zijn door het Kema-afval. Twee andere kinderen van Kema-personeelsleden zijn overleden aan leukemie (bloedkanker). De zoon van de vamilie Bax overleed aan longkanker.

Een woordvoerder van de Kema zei indertijd over de dood van de twee kinderen dat hij zich niet kon voorstellen dat die verband hield met het radio-actieve afval. Ook de Arbeidsinspectie en de Inspectie Milieuhygiëne wezen er toen op dat het verband tussen het afval en de ziekte van de zoon van de familie Bax „moeilijk aan te tonen zal zijn."

Sinds die tijd – 1978 – is er in de opvattingen van de autoriteiten geen verandering gekomen getuige nu weer de verklaring van Ginjaar dat er voorlopig geen verband is aangetoond tussen het radio-actieve afval en de kanker-gevallen.



Verkenner op de fiets voor 't gemotoriseerde verkeer in het weekeinde?

tips doen het!

tel.(010) 11 92 00

Bereik per gemiddeld nummer volgens Nat. onderzoek Persmedia 1977 1.162.500 mannen en vrouwen

PERSONEEL TIPS

■ Handels- en kantoorpersoneel gevraagd

C.A.I. Techniek B.V.

Installatiebureau voor de aanleg en onderhoud van Kabeltelevisie
zoekt op korte termijn een

Receptioniste / Telefoniste

Wij denken aan iemand van ca. 20 tot 25 jaar met Mavo — of gelijkwaardige opleiding.
De werkzaamheden zullen voornamelijk bestaan uit: het ontvangen van bezoekers, bediening van telefoon alsmede type werk.
Heeft U interesse, bel of schrijf naar: C. A. I. Techniek b.v. Kinderdijkstraat 63 3007 MA Rotterdam - Tel. 32 94 66 R3

B.V. TECHNO - IMPORT

Importeur van tractoren en landbouwmachines vraagt voor haar verkoopafdeling een

secretaresse

Haar gevarieerd werk zal bestaan uit het assisteren en vervangen van de afdelingschef.
Wat inhoudt het zeer accuraat verwerken van de betreffende administratie, het onderhouden van telefonisch kontakt met leveranciers en afnemers in binnen en buitenland en het verzorgen van de korrespondentie.
Goede kennis van engels en frans op havo-niveau en kantoor ervaring zijn vereist.
Werktijden eventueel in overleg.
U gelieve te solliciteren bij: B.V. Techno - Import, Groothandelsgeb., Weena 713, R'dam, tel 010 - 1B9580. R3

Reklame-buro zoekt meisje of jongen

met MAVO van 'n jaar of 18 voor de afdeling administratie.
Haar/zijn taak behelst hoofdzakelijk het bedienen van de office-computer, die bij ons niet in 'n hokje achteraf maar gezellig onder de mensen staat.
Bel voor een afspraak Nico Koorn, CCR bv, Calandstraat 56, 3016 CD Rotterdam. Tel 010 - 361900. R3

The embassy of Argentina

seeks a secretary for his Trade Promotion Center in Rotterdam. Good command of Dutch, English and Spanish is essential. Salary related to ability. For appointment please phone (070) 654836. R3

Internationale handelsonderneming

op het gebied van huishoudelijke apparatuur, inbouwapparaten voor de moderne keuken en grootkeukeninstallaties zoekt op korte termijn voor haar vestiging in Bleiswijk

Administratief medewerkster

voor onze afdeling boekhouding, liefst met enige ervaring.Leeftijd: vanaf 20 jaar Opleiding: Havo/Mavo

Magazijnmedewerker

Leeftijd: ca. 20 jaar.
Wij bieden u een prettige werkkring in een modern nieuw pand. Interesse? Bel of schrijf ons even.

B.V. Ned. handelsond. v.h. Junker + Ruh

Jan van der Heijdenstraat 80, Postbus 73, 2665 ZH Bleiswijk. tel. 01892 - 5688 toest. 12. R3

Kom ook bij Tempo-Team werken

Tempo-Team Nederland, een der grotere uitzendorganisaties in Nederland, zoekt voor haar vestiging te Rotterdam een tweetal

kommerciële assistenten kantoorleiders

(m/v)

Taken o.a..
- vervangen kantoorleider bij diens afwezigheid
- onderhouden telefonische kontakten met opdrachtgevers
- werving, selektie en begeleiding van uitzendkrachten

Eisen:
- opleiding HAVO/MDS/MAVO
- enige jaren werkervaring
- leeftijd ca. 23 jaar

Wenselijk:
- bezit rijbewijs BE

Uw sollicitatiebrieven richten aan Tempo-Team Nederland B.V., Rijnsburgstraat 11, 1059 AT Amsterdam, 020-158990, t.a.v. de heer R. A. van den Berg.

Tempo-Team aan kop in elke job

Toonaangevend gespecialiseerd bedrijf zoekt op korte termijn:

agent of vertegenwoordiger

op provisiebasis voor de verkoop van houtbewerkingsmachines en gereedschap.

Rayon Zuid-Holland.

Wie goede connecties heeft in deze branche heeft zeker goede perspectieven.
Brieven worden zeer vertrouwelijk behandeld onder nr. D 8306 bur. v. d. blad. R3

P.N. Pols Shipping BV

expeditie en opslagbedrijf
Zoekt op korte termijn

Typiste/telefoniste

lft. ± 18 jr.
Kennis van Engelse en Duitse taal gewenst, goede arbeidsvoorwaarden.
Inl. tel. 010 - 864666 vragen naar Mvr. Bezuijen R3

Wij zoeken met spoed een erv.

boekhouder (MBA-er)

Lft. 21 - 28 jr. die tev. de salarisadministratie zal verzorgen. Onze administratie voeren wij geautomatiseerd via een service bureau.
Soll. te richten aan:

Micro B.V.

Aleidisstraat 3, 3021 SB Rotterdam. Tel. 010 - 764222
Voor meer informatie kunt u vragen naar Dhr. P.A. Bekker. R3

Wij zoeken met spoed een erv.

telefoniste/telexiste/receptioniste

m. kennis van de Engelse en de Duitse taal Lft tussen 21 - 28 jaar. Sollicitatie te richten aan

Micro B.V.

Aleidisstraat 3, 3021 SB Rotterdam Tel 010 - 764222.
Voor meer informatie kunt u vragen naar Dhr. P.A. Bekker. R3

E.N.O.T. B.V.

Nederlandse Optische Industrie
Verkoopkantoor Rotterdam
's Gravendijkwal 160a, tel. 010 - 365352 en 362141
Wij hebben werk voor een

Medewerkster

die voor halve dagen van 14.00 t/m 18.00 uur eenvoudig administratief werk moet verzorgen.
Tevens het verzendklaar maken van de post, voor onze relaties buiten de stad Rotterdam.
Wij hebben een klein kantoor en verkopen brilmonturen en brilleglazen.
Bent u geinteresseerd? Bel ons dan a.s. maandag 11 februari v.a. 9.00 uur. R3

Stichting G.B.Z.

GEMEENSCHAPPELIJKE BELANGEN ZIEKENFONDSEN
vraagt voor het Bureau Specialistenhonorering

Administratieve medewerksters

leeftijd 17-20 jaar bij voorkeur met M.A.V.O.-diploma.
Salaris volgens CAO-Ziekenfondspersoneel
Sollicitaties aan genoemd Bureau Westblaak 14, Rotterdam.
tel. 010-148440/148450. R3

Nedlloyd Rijn-,en binnenvaart BV

is een internationaal georiënteerd bedrijf met aktiviteiten in de tankvaart en droge lading vervoer.
Op korte termijn vragen wij een

Jongeman

Leeftijd 18 tot 24 jaar. Vereisten: Havo diploma met wiskunde en Duits in het pakket, om opgeleid te worden tot

Assistent-Bevrachter

Wanneer U belangstelling hebt voor genoemde funktie, kunt U Uw sollicitaties richten aan: Afdeling Personeelszaken van Nedlloyd Rijn- en Binnenvaart BV, Boompjes 55, 3011 XB, Rotterdam Tel. 010 - 148211. Toestel; 191. R3

International Handelskantoor

in het centrum van Rotterdam vraagt op korte termijn

administratieve medewerkers/sters

voor de commerciële afdeling binnenland en boekhouding. Leeftijd 17-21 jaar. MAVO of LEAO-opleiding, typevaardigheid en enige ervaring worden op prijs gesteld. Sollicitaties gaarne te richten aan; M. C. M. MAARTEN CATZ MERCHANDISING B.V.
Schiekade 133, 3033 BL Rotterdam, tel. 010 - 670444, T. 32. R3

Op de centrale administratie van Paul van Yperen BV is plaats voor een BOEKHOUDKUNDIG MEDEWERKER voor de debiteurenbewaking en codering input. Reacties schrift. Nijverheidsstraat 10, Dordrecht. Tel. 078-140744, tst. 22 of 23 's Avonds tuss. 20.00-21.00 u. 078-126288 R3

Een Internationaal controle- en bemonsteringsbedrijf te Rotterdam-Centrum zoekt een AFDELINGS-SECRETARESSE die in principe werkzaamheden zal verrichten voor de directie van het bedrijf. Daarnaast zal zij een aantal in overleg vast te stellen aktiviteiten hebben. Gedacht wordt aan een medewerkster van midden 20 met de opleiding afdelingssecretaresse, die de Engelse taal goed beheerst en kennis heeft van de Duitse en Franse taal. Schriftelijke sollicitaties kunt U richten tot Transport Management Services B.V., Jufferstraat 11, 3011 XL Rotterdam. Afdeling Personeelszaken. Mocht U eerst informatie willen hebben, dan kunt U de heer J. Molhoek bellen. 010 - 120900. R3

Gevraagd met spoed: STENOTYPISTE Nederlands, voor langere tijd, voor Rotterdam zuid. Dactylo tel. 010 - 168451. R3

Gevraagd: BOEKHOUDKUNDIGE kracht op MBA/SPD niveau, voor 4 tot 6 maanden, voor Hellevoetsluis. Dactylo, tel. 010-168451. R3

Stuwa Uitzending zoekt met spoed een ervaren FAKTURISTE. Bel of kom naar Mathenesserlaan 281, Rotterdam, tel. 010 - 771177 of Av. Concordia 21, Rotterdam, tel. 010-117036. R3

Stuwa Uitzending zoekt met spoed een ervaren BOEKHOUDER (M.B.A.). Bel of kom naar Mathenesserlaan 281, Rotterdam, tel. 010 - 771177 of Av. Concordia 21, Rotterdam, tel. 010-117036. R3

Gevr. op Ass.kantoor: TYPISTE. Enige Assurantie kennis strekt tot aanbeveling. Ass.-kantoor van Brummelen. Tel. 010-229015 of 222919. R3

Makelaarskantoor O.G. te Rotterdam heeft plaats voor ADMINISTR. KRACHT voor verwerking onroerend goed gegevens d.m.v. tekstautomaat en andere administr. werkz.heden. Leeftijd v.a. 17 jaar. Br.on.nr. D 53368 bur. v.d.blad. R3

VERKOPER/incasseerder gevraagd voor de verkoop van goud- en uurwerken en kleding aan particulieren op termijnbetaling. Klantenkring noodzakelijk. Netto verdiensten tussen 20% en 30%. Br. o.nr.D 52734 bur. v.d. bl. R3

Parttime adm. MEDEWERKER(STER). Werkzaamhed. correspondentie en typen Ned./Eng. en alg. administratie. Tijden ma t/m do. 12.00-17.00 uur en vr van 8.30-15.00 uur. Voor tel. afspraak J. C. v.d. Kamp & Zn. B.V. Tel. 010-375622. R3

Gevr. erv. TELEFONISTE/TYPISTE. liefst bov. 30 jaar Not. Paulusma, Hengouwerlaan 42a, R'dam. Tel. 010-135186. R3

Consulaat Generaal van Turkije te Rotterdam, zoekt een Engels sprekende SECRETARESSE, 010-132270. R3

American Europe Interprises U.S.A. vraagt: representatieve comm./ådm. MEDEWERKSTER voor Nederland. Leeftijd ± 25 jaar. Brieven met pasfoto en opleiding naar A.E.E. Varenhof 107, Rotterdam R3

■ Personeel aangeboden

Exclusieve DAMESMAATKLEDING nu ook in leder o.a. discokleding, mantelpakjes, broeken, tevens rep. en herstellingen. 010-328572. R2

TIMMERWERK en verbouwingen 010-371540. R2

LOODGIETER kan direkt nog werk aannemen. Keuken, badkamers, c.v. en granol + tegel-werk. Tel. 010-830987. R2

TIMMER-, onderhouds- en loodgietersbedr. kan nog op zeer korte termijn werk aannemen en uitvoeren. Firma de Clonie Mac Lennan. Tel. 010-818650. R2

Voor al uw TIMMERWERK. Direkt beschikbaar ook in onderaanneming. 010-382432.

LOODGIETER nodig? Tel. 010 - 667448. Ook voor bouwwerkzh. R2

Turkse TOLK/Vertaler biedt zich aan voor bedrijven, part. enz. 010-776830. R2

Voor al uw BEHANGWERK tegen lage prijzen. Vraag vrijbl. prijsopgave. Fa Heumans, 010-667743. R2

CHAUFF. i.bez.v. vrachtw. (5 ton) en gr. rijbew. b.z.a. voor bestelwerk. 078-181290. R2

Voor al uw burger- en METSELWERK, direkt beschikbaar. Tel. 010-852023, b.g.g. 380334. R2

Erkend ELEKTRICIEN nodig. Bel v. Geet, tel. 010 - 504939. Ook na 6 uur. R2

JONGEDAME 25 jr., spreekt vloeiend Russisch, Hebreeuws en Engels. Zoekt passende werkkring 010 - 622457. R2

Zeer besch. repres. jonge vrouw, b.z.a. als part. CHAUFEUSE, tev. snel serv. dienst. Br.o.nr. D53302 bur.v.d.bl. R2

■ Winkelpersoneel gevr.

Gevraagd voor een van onze filialen: een vakbekwame SLAGER en een Snijmeisje ± 17 jaar, voor dinsdag t/m zaterdag. Loon e.d. n.o.t.k. Aanmelden: Bas van Kleef's Slagerijen, Zwartjanstraat 4, R'dam. Tel. 010-660565. R4

Gevr. DAMESKAPSTER voor vr. en zat. Tel. 010-121091.

Drog./parf./schoonheids. de Meeuw, Zuidplein 695 hoog, tel. 010 - 806855 vr. aankomende VERKOOPSTER van ± 16 jr. Soll. na tel. afspraak.

Wij zoeken een jonge VERKOOPSTER/SCHOONHEIDSSPECIALISTE die ons team komt versterken. Enige ervaring wel gewenst. Sollicitaties aan Parfumerie Raats, Hesseplaats 64, Rotterdam, Ommoord. Tel. 010-212801. R4

Echte bakker Guus Steens vraagt voor zo spoedig mogelijk 2 VERKOOPSTERS voor 5 dagen in de week en noodhulpen voor de zaterdag. Uitsluitend met ervaring. Persoonlijke sollicitaties na telefonische afspraak. Hooidrift 125, Rotterdam. Tel. 010-771084. R4

Ham de Treffer B.V

een supermarktonderneming met diverse vestigingen in het Rijnmondgebied, zoekt kontakt met gegadigden voor de funktie van:

Bedrijfsleider

die geheel zelfstandig leiding kan geven in één van onze filialen en zich in het bijzonder bezig zal houden met:

- de winkelverkoop
- het motiveren en stimuleren van het personeel,
- de presentatie van de producten,
- het bijhouden van een eenvoudige administratie

Voor het vervullen van deze functie denken wij aan een enthousiaste medewerker, leeftijd 25-35 jaar, die beschikt over zakelijk inzicht en een groot service-gevoel. Enige jaren ervaring opgedaan in deze branche is gewenst

Sollicitanten worden verzocht telefonisch contact op te nemen met mevr. Wezenbeek, tel. nr. 01883 - 18100 of een schrijven te richten aan Ham de Treffer B.V., postbus 235 te Hellevoetsluis. R4

Gevraagd: ervaren

Dames Mode Etaleur

(jong en energiek)
i.b.v. rijbewijs.
Voor vaste dienst
Voor afspraak telefoneren 010 817468 Vraag naar Mevrouw Hallestein. R4

Albert Heyn B.V.

vraagt voor haar supermarkt in Keizerswaard 33, IJsselmonde,

Verkoper/ster

voor de delicatessenafdeling. V.a. 18 jr. Inl. bij de heer Van Parridon. Tel. 010 - 822861 R4

De Veer IJzerwarenhandel B.V.

vraagt voor uitbreiding filialen

Verkopers

voor DE HOUTAFDELING,
voor DE VERF- EN WANDAFDELING,
voor DE SANITAIRAFDELING,
en voor DE IJZERWAREN/GEREEDSCHAPPENAFDELING.
Zonder verkoopervaring onnodig te reflekteren
Tevens vragen wij een

Cassière

Soll. te richten aan De Veer IJzerwarenhandel B.V., hoofdkantoor Ridderkerk, tel. 01804 - 14455, t.a.v. dhr. L. Buket. Na 18.00 uur 010 - 129573 R4

Doe Het Zelf Houthandel

Kees Kersten

vraagt met spoed een

Verkoper

Kennis van doe het zelf artikelen en/of verkooperv. gewenst. Leeft. ± 22 jr
Voor inform. kunt u kontakt opnemen met Kees Kersten 010 - 524819
Doe Het Zelf Houthandel
Kees Kersten
Kralingseweg 361 Rotterdam. R4

Gevr. voor z.s.m. een nette WINKELJUFFR. en worstmaker/slager. Slagerij C.A.M. Bode, Karel de Stoutestraat 15b, R'dam. Tel. 010 - 295959 na 19.00 u. 01806 - 2208, 010 - 514521. R4

PART-TIME verk. voor 3 d. p. week, beslist m. erv. kaas-vleesw. Kaashal de Gele Pui, Groene Hilledijk 207. 01805 - 3407 R4

Banketbakkerij Groeneveld vr. BANKETBAKKER of leerling banketbakker, Kerkstr. 52, Oud-Beijerland, tel. Molendijk 15, tel. 01860 - 2791 of 01860-7434. R4

M. A. v.d. Kieboom Kwaliteitslagerijen vraagt jonge aktieve WINKELCHEF en winkelmeisje, met vak bekend. Hoog loon, vrije bedrijfskleding. Tel. 010 - 128405. Na 18.00 u: 517687. R4

Welke HERENKAPPER of -ster wil in een super-moderne salon werken. Prettige werkkring, goed salaris + event. reiskostenvergoeding. Herenkapsalon F. M van Leeuwen, Voorstraat 429, Dordrecht, tel. 078 - 137346, na 18.00 uur 01640 - 45561. R4

Gevr. met spoed 1e BEDIENDE, banketbakkerij J. J. Kooy, Dumasstr. 201-203, tel. 010 - 193979. R4

■ Technisch personeel gevraagd

Betonfabriek Den Boer vraagt voor haar moderne geautomatiseerde bedrijf in Groot-Ammers enkele

Vakbekwame betonelementenmakers en ongeschoolde produktiemedewerkers

Deze zullen in teamverband meewerken aan de produktie van bestratings-, riolerings- en andere bouwelementen. Goede beloning en sociale voorzieningen. Wie wil, kan altijd hogerop.
Erkende vakopleidingen voor rekening van het bedrijf. Kom maar eens kennismaken, vragen naar de heer Simons.
Telefonische inlichtingen 01843 - 1411 's avonds 01825 - 2941

Betonfabriek Den Boer Groot-Ammers B.V.

Schoonhovenseveer 1-2, Groot-Ammers. R6

Technisch uitzendbureau Van Veen

zoekt met spoed tekenaars-piping, tekenaars-constructeurs-piping, designers-piping, designers-checkeas, werkvoorbereiders-piping, tekenaars-staal, designers-staal, tekenaars-elektro, designers-elektro.

Soll.: Laan van Middenburg 6, Voorburg, of tel. 070 - 862426. R6

Gevr. v. dir. v. langdurige werkz.h. alll round PIJPFITTERS, cert. lassers, bankwerkers. Hoog loon, goede soc. voorz. Aanm. dag v. 9-16 u. Tel. 010-622233. R6

Gevr. MACHINEBANKWERKERS (pompenklokkers). Tel. 010-292011. R

■ Huishoudelijk personeel gevraagd

CLASSENETTE Chem. reinigen vraagt jongeman/jongedame, 17 à 18 jaar, ter opleiding. Aanmelden Winkelcentrum Groot IJsselmonde, tel. 824347. Vragen naar dhr. Hazebroek. R8

Den Haag. Beschaafde HUISHOUDSTER gevraagd. Leeftijd 30-40 jaar. Intern plus salaris f 1200. Hulp in de huishouding aanwezig. Indienststelling na medische keuring. Br.o.nr. D8255 van dit blad.

GESCH. MAN m. 3 schoolgaande kind., zoekt huishoudster, woonachtig i.h. O. v.h. land. Br.m. foto op e.w.r. Br.-o.nr. D 53339 bur. v.d. bl.R8

Gevr. MEISJE in de huishouding. Telef. inl. 010-224279.

WERKSTER gevr. voor clubgebouw C.J.V. 't Binnenhof, Mathenesserdijk 293, liefst maandag's morgens gedurende 5 u. Loon f 170.- per mnd. Inl. A. J. van Kleef, tel. 010 - 771553. R8

Gevr. WERKSTER in het westen v. R'dam. Tel 010 - 254290. R8

Uitzendbureau Zuidgeest B.V. vraagt nette HUISHOUDELIJKE hulpen voor bejaardencentrum. Rotterdam, Dordtselaan 100d, 010 - 857755. R8

■ Technisch personeel gevraagd

Isolatiebedrijf Stevisol vr. PLAATWERKERS en opzetters. Melden bij J. Stevens, Ekster 33, Poortugaal. Tel: 010-169475. R6

H.H. BOUWVAKKERS opgelet, hoge bijverdiensten L. Tax. 010-622743. R6

Vector Aandrijvingstechniek B.V. is een moderne onderneming gespecialiseerd in de aandrijvingstechniek.
Het bedrijf is gevestigd te Rotterdam-West (Spaanse Polder) en met openbaar vervoer gemakkelijk te bereiken.
Voor de Mechanische Serv. Werkplaats vragen wij een

Monteur

met minimaal opleiding op niveau LTS-metaal/autotechn.
Zijn taak zal bestaan uit het repareren van diverse soorten van aandrijvingen, zoals tandwielkasten, motoren, variatoren en koppelingen.
Voor de Assemblage-Afdeling vragen wij een

Constructie spuiter

bij voorkeur met enige ervaring.
Zijn taak zal bestaan uit het spuiten van de geasembleerde tandwielkasten, motoren en motorreductoren.
Geboden wordt:
- een passend salaris afhankelijk van leeftijd en ervaring.
- een maand vakantietoeslag
- 23 vakantiedagen
- een goede pensioenregeling
- een winstdelingsregeling
- eventueel reiskostenvergoeding
- gratis werkkleding

Sollicitatie na telefonische afspraak met de heer K. Kros (toestel 211).

Vector Aandrijvingstechniek B.V.

Industrieweg 175 - 3044 AS, Rotterdam
Tel. (010) 155611.

Eef & Huub BV

de jonge en zeer snel groeiende Opel-Dealer in R'dam. Wegens razende drukte

1e en 2e monteurs
leerling-monteurs

Bel of schrijf naar Joop Schuller of Huub van Gorp Insulindestr. 250, 3037 BL Rotterdam tel. 010 - 671411 na 19.00 uur 01880 - 14306. R6

Gevraagd voor div. werken in Steenwijk

A. C. kanalen monteurs

moeten zelfstandig van tekening kunnen werken tevens vragen wij

CV monteurs

en bankwerker/lassers

Inl.: 080 - 775795.

Mastcom B.V.

vraagt voor de omgeving Rotterdam en Utrecht

C.V.-monteurs
Airco-monteurs
IJzerwerkers
Pijpfitters

Bellen na 18.00 uur: dhr. J. Mastenbroek, 010 - 517734. R6

Stoutjesdijk's Handelsmij en montagebedrijf

vraagt voor montage binnenwerk een scheidingswanden:

monteurs

en

hulpmonteurs.

Hoog loon. Tel. 010 - 256361 Na 19 u. 221903. R6

Metselbedrijf Arpo BV vraagt: METSELAARS en opperlieden, tel. 01858 - 5593 bij geen geh. 01806-6752. R6

Met spoed gevr. ARGON LASSERS met geldig certificaat. Tel. na 19 u. 01846-6704. R6

Gevr. spoed. C6 LASSERS met cert. Tel. 078 - 183535. R6

Firma Boegheim aannemer van kabelwerken en zwakstroom isolaties, tel. 01803 - 3881 vr.: a) KABELLASSERS en hulp lassers voor huisaansluitingen. b) Kabellassers en hulplassers voor gr. laswerk (met in bezit van PTT certificaat) Langdurig werk. Hoog loon. R6

Stuwa Uitzending zoekt voor een relatie in Kinderdijk een TEKENAAR/ELEKTROTECHNIEK
voor scheepsinstallaties. Duur: enkele maanden. Bel of kom naar Mathenesserlaan 281, Rotterdam, tel. 010 - 771177 of Av. Concordia 21, Rotterdam, tel. 010 - 117036. R6

Stuwa Uitzending zoekt voor enkele maanden een ervaren SERVICE-MONTEUR voor beveiligingssystemen. Bel of kom naar Mathenesserlaan 281, Rotterdam, tel. 010 - 771177, of Av. Concordia 21, Rotterdam, tel. 010 - 117036. R6

Stuwa Uitzending zoekt met spoed een HTS-ER met ervaring op het gebied van piping. Bel of kom naar Mathenesserlaan 281, Rotterdam, tel. 010 - 771177 of Av. Concordia 21, te Rotterdam, tel 010 - 117036. R6

ELEKTROMONTEURS gevr. voor burgerw. en nw.bouw. Tel. 010 - 769883, vr. n. dhr. Wouters. R6

Met spoed gevraagd ONDERHOUDS-TIMMERMAN, tel. van 19.00 tot 21.00 uur 010 - 662222. R6

■ Verplegend personeel gevraagd

Apotheekhoudend huisarts in Land van Heusden en Altena, zoekt per 1 maart ASSISTENTE. Mavo of Havo diploma + enige ervaring vereist. Schriftelijke sollicitaties aan R. B. Bolt, v.d. Loosstraat 3 Veen 4264 RP. R7

Het bestuur van de Stichting "Huize de Vliedberg" te Rilland Bath vraagt met ingang van 1 mei 1980 een HOOFD voor haar verzorgingsafd. Functie-eisen: diploma ziekenverzorging met enige jaren ervaring, goed kunnen werken in teamverband, leidinggevende kwaliteiten. Inf.: "Huize De Vliedberg" is een bejaardencomplex met 9 verzorgingsflatjes en 30 gewone bejaardenflats. Van de betrokkene wordt verwacht dat zij intern gaat wonen. Hiervoor is een leuke woning beschikbaar. Salariëring volgens CAO Welzijnswerk. Inl. bij en soll. aan: de secretaresse Mw. C. G. A. de Peuter-Kooijman, Hontestr. 14, 4411 CL Rilland Bath. Tel. 01135 - 1296. Schr. soll. gaarne binnen 3 weken aan bovengenoemd adres. R7

Gevr. voor NU en later: ijzerwerkers-lassers + bankwerkers - branders - pijpfitters - Co2 lassers. 01840-19866.

Bresand B.V. vraagt ELEKTROMONTEURS voor projecten en werkplaats. Tel. 076 - 143495. R6

eRem Technische Handel Mij. b.v., Merwedeweg 5, Zwijndrecht. Vraagt met spoed: 1e ELECTRO-MONTEUR voor installatie werk in en om Rotterdam. Tel. 078 - 129209 na 18.00 uur 01860-3519. R6

■ Horecapersoneel gevr.

Van Elten Electro Techniek B.V. vraagt electromonteurs en BEDRADINGSMONTEURS voor paneelbouw. Tel. 010-229555. R6

Gezocht

voor direkt goede kok, die zelfstandig kan werken. Leeftijd rond 25 jaar. Inlichtingen en sollicitaties:
Gerard de Klerk, Restaurant In den Braven Hendrik, Kerkstraat 7, H.I. Ambacht, tel. 01858 - 6565 (dagelijks behalve maandag na 14.00 uur)

Gevr. enthousiast, zelfst. werkend

Kok

liefst + 25 jr
Vrouwelijke

medewerkster

leeft. ± 20 jr. Van Pasen tot sept. Sollic. schr. of telef. De Torenhoeve, Torenweg 38, Burgh-Haamstede tel 01115 - 1323. R5

Gevraagd: 2 BUFFETJUFFROUWEN, voor om de dag. Garantieloon. Tel. t/m 15.00 u. 010 - 291912. Na 15.00 u. 763133. R5

Taverne Roodkapje vraagt een zelfst. werkend KOK. Weissenbruchlaan 8, R'dam-H'berg. Tel. 010 - 224262, na 16 uur. R5

Café-Restaurant de Patrijspoort, Amaliastraat 15, Slikkerveer vraagt jonge energieke KOK. Di. en zo. vrij Tel. 01804-13251. R5

Gevr. nette BUFFETJUFFROUW voor om de dag tot ± 35 jr. Café v.d. Weel, Marentakstr. 44 R'dam, tel. 010 - 850832 na 12.00 u. R5

Gevr. in 'n sfeervolle Bistro te H'berg: 'n Zelfst. WERKENDE KOK. Tel. 010 224262 / 203333. R5

BUFFETJUFFR. Maximbar, Witte de Withstr. 84b. Tel. na 15.00 uur. 010-147382. R5

BUFFETJUFFROUW gevr. 010-292708. Na 14.00 u. R5

Hotel Floris vraagt vrouwelijke HULP van 8.00 tot 12.00 u. Ook weekend. Tel. 010 - 769121. R5

Rest. de Bernisse Molen vraagt: vakbekwame 1e REST. KOK. Soll. tel. 01887 - 1292. R5

■ Divers personeel gevraagd

Anthony Veder & co. b.v.

heert op haar kapiteinskamer momenteel plaats voor een

Aankomend waterklerk

Goede spreekvaardigheid van de Engelse taal vereist en in het bezit van rijbewijs BE, maximale leeftijd 23 jaar. Sollicitaties schriftelijk aan het hoofd Personeelszaken, Scheepmakershaven 2, 3011 VA Rotterdam. R10

Gevraagd:

Vakbekwame banketbakker

Luxe bakkerij Luijten, Slotplein 5, Capelle a/d IJssel, tel. 010 - 504222, na 19.00 uur 010 - 505962.

Als internationale maatschappij op het gebied van gezinsverzekeringen begonnen wij in 1976 in Nederland met een geheel nieuwe formule, die tot een groot succes leidde. Onze buitendienstorganisatie heeft i.v.m. de stormachtige ontwikkeling behoefte aan:

Junior-verkopers

Enkele voorwaarden die wij vooraf stellen zijn:
Opleiding op middelbaar niveau
Durf
Doorzettingsvermogen
Goede kontaktuele eigenschappen
Leeftijd 21-30 jr.
Onze nieuwe collega's beginnen met een gesalarieerde praktische opleiding en verdienen bij een normale omzet v.a. f 2000 netto per maand.
Hebt U interesse?
Stuurt U ons dan een sollicitatiebrief en sluit U er s.v.p. een recente pasfoto bij in.
Ons adres: Gezins Verzekering Service B.V.
Afd. Personeelszaken, Postbus 3117, 6802 DC Arnhem. R10

Perry Sport

Vraagt voor één van haar 21 winkels, namelijk Perry Sport aan de Lijnbaan te Rotterdam een

Medewerker aankomst goederen

die op zelfstandige wijze de ontvangst en opslag van de binnenkomende artikelen kan verzorgen.
Ook het uitvoeren van de daarbij behorende lichte administratie behoort tot zijn taak.
Voor deze funktie denken wij aan een jongeman van 18 à 20 jaar, die ervan houdt zijn zaken nauwkeurig af te wikkelen.
Van onze arbeidsvoorwaarden noemen wij als belangrijkste:
— 8% vakantietoeslag en 4% kerstgratifikatie
— 85% studiekostenvergoeding.
— een aantrekkelijke kortingsregeling.
Voor sollicitatie of meer informatie kunt u kontakt opnemen met de bedrijfsleider, de heer H. W. Pel, Lijnbaan 91, Rotterdam. Telefoon: 010 - 119011. R10

Gevraagd

vertegenwoordigster

lft. 20 — 28 jr. l.b.v. rijbew. BE. Voor het bezoeken van slagerijen en de Vleeswarenindustrie. Bedrijfsauto, vast salaris, onk. vergoeding etc. Sollicitaties met recente pasfoto aan:

Hevel Vacuum BV

Postbus 31001 - 1003 CA - Amsterdam. R10

Aannem. Groeneweg

vraagt met spoed ploegen

timmerlieden

voor werk in Goes en Wassenaar. Hoog loon en goede sociale voorzieningen. Tel. 010 - 264955, b.g.g. 010 - 264604 na 18.00 uur 070 - 802031. R10

Service monteur

gevraagd
Voor de Rotterdamse vestiging van een mobiele serviceorganisatie in de automobielbranche worden servicemonteurs gevraagd. Autotechnische en/of plaatwerk ervaring is gewenst, maar voor iemand met een zeer goede algemene technische vaardigheid niet strikt vereist. De instelling om d.m.v. een goede persoonlijke dienstverlening clienten/garage- en carrosseriebedrijven te binden moet aanwezig zijn. Eigen telefoon is noodzakelijk. De kosten ervan worden vergoed. De aard van het bedrijf vergt onmiddellijke oproepbaarheid, 's avonds en in het weekend. Deze avond- en weekenddienst wordt bij toerbeurt met collega's verricht. Er kan een aantrekkelijk extra inkomen mee worden verdiend. De service-auto's zijn beschikbaar voor woon- werkverkeer. Gaarne telefonisch solliciteren maandag en dinsdag tussen 19.30 en 21.00 uur, 01899 - 18056 ROUT-O-GLAS NEDERLAND B.V. Postbus 90075, 1006 BB Amsterdam.

Metselaars

Trabo BV

Vlaardingen, tel. 010 - 348207

Voor onze service dienst vragen wij

All-round meubelmaker

De man, die wij zoeken krijgt de belangrijke taak service te verlenen aan huis bij onze cliënten. Het spreekt vanzelf dat dit een man moet zijn met ervaring. Lft. 30-40 jr. Heeft u interesse? Bel dan 010 - 148817. Of kom even langs bij De Zuider

De Zuider Ster B.V.

Oostmaaslaan 259, R'dam. R10

Construkteur tekenaar

tekenen en ontwerpen van speciale apparatuur voor

interne transportsystemen

Dunnewold Hangbanen-Techniek BV
Tel: 010 - 221744.

Gevraagd 1e en 2e

STELLINGBOUWERS

aanm. Tel. 010 - 802447. R10

Arts/Tandarts

gevraagd voor werkzaamheden in een Tandheelkundige inrichting. Br. o.nr. D53370 bur.v.d. bl. R10

Gevraagd:

Glazenwasser

in part time loondienst. (halve dagen). Telefoon 010 - 741262. R10

Bouw- en aannemersbedrijf L. C. van Zuuren B.V. vraagt ONDERHOUDSTIMMERLIEDEN en metselaars. Tevens een vaste winkelknecht met voll. kennis van machinale houtbewerking. lft. 40-50 jr. Tel. 010 - 215714 na 12 u. R10

Wij vragen wegens uitbreiding 1 CORVEEER en schoonmakers voor bejaardentehuis te Ommoord. leeftijd ± 45-40 jaar. prettige werksfeer. D. v.d. Berge BV, Jacob Catsstraat 60, Rotterdam, tel. 010 - 663592. R10

Gevr. voor de ochtenduren enkele nette WERKSTERS voor het onderhouden van div. objecten in de omgeving van de Mercatorweg Hoek van Holland. Aanm. te R'damse Schoonmaakbedrijven BV Heemraadssingel 155, R'dam. Tel. 010 - 773500. R10

Gevraagd: INDUSTRIESCHOONMAKERS omgeving Rotterdam-Zuid. Schoonmaakbedrijf Van de Lucht BV, tel. 01806 - 6542. R10

Vervolg zie PAGINA 61

KORT

Moordenaar

Een Keniaanse officier van Justitie heeft de 23-jarige Keniaan Paul Nakware in staat van beschuldiging gesteld wegens de moord op de natuurbeschermster en schrijfster Joy Adamson in het begin van dit jaar. De officier weigerde mee te delen wat Nakwares motieven waren geweest.

Vluchtelingen?

De Afghaanse minister van Grenszaken, luitenant-kolonel Faiz Mohammed, heeft Pakistan ervan beschuldigd duizenden Afghaanse nomaden tegen hun zin op te sluiten in kampen. Zij zouden daar worden getraind door Amerikaanse, Egyptische en Chinese instructeurs. „Er bestaat geen vluchtelingenprobleem," zo zei Mohammed tegenover de Russische Prawda. „Dat is een uitvinding van het westen!"

Verbaasd

Het Komitee Zuidelijk Afrika is "verbaasd" over uitlatingen van minister Van der Klaauw van Buitenlandse Zaken, dat door het Komitee naar Zimbabwe gezonden goederen inmiddels zouden zijn ingeklaard. "Slechts een derde is nu pas door de douane gecontroleerd," aldus het Komitée. Het heeft de minister opnieuw gevraagd zijn invloed aan te wenden, opdat de goederen, waaronder verkiezingsmateriaal voor ZANU en ZAPU, hun doel bereiken

IJsland

IJsland heeft sinds gisteren weer een meerderheidsregering, onder leiding van Gunnar Thorroddsen (70), tot nu toe de leider van de conservatieve Zelfstandigheidspartij. De andere deelnemende partijen zijn de Liberale Vooruitgangspartij en de linkse Volks-alliantie

Frans stratego

Frankrijk gaat zijn strategische kernwapens moderniseren. het blad le Monde meldde dat president Giscard zich heeft laten voorlichten over de stand van een al maanden lopend onderzoek. Dat richtte zich op de vervanging van de kernonderzeeërs, een opvolger van de Mirage-IV bommenwerper en vervanging van de in de Haute Provence gestationeerde atoomraketten door een kruisraket

Abortus

De Londense politie heeft gisteren slag geleverd met enkele duizenden vrouwen, die voor het Lagerhuis protesteerden tegen de behandeling van een nieuwe abortuswet, die wil abortus beperken tot de eerste 20 weken en alleen toestaan wegens "ernstig gevaar voor leven en welzijn" van de moeder. Het Lagerhuis kwam gisteren na een dag van heftige debatten nog niet tot een beslissing.

AF

Fransen willen niet praten met Vance

BONN – De conferentie in Bonn van de Amerikaanse minister van Buitenlande Zaken Cyrus Vance met zijn collega's uit de belangrijkste Europese landen gaat niet door, omdat Frankrijk gisteren heeft afgezegd.

Een woordvoerder van het Westduitse ministerie van Buitenlandse Zaken in Bonn zei gisteren, dat er "op het ogenblik geen aanknopingspunten" voor zo'n conferentie zijn. Ook sprak hij berichten tegen dat Vance in Bonn behalve met West-Duitsland ook met Engeland en Italië zou spreken.

Hij bevestigde echter, dat Vance op 20 en 21 februari in Bonn "tweezijdige besprekingen" komt voeren met West-Duitsland, op uitnodiging van de Westduitse minister van Buitenlandse Zaken Hans-Dietrich Genscher

Wat de weigering van Frankrijk om te komen betreft herinnerde men in Bonn aan uitlatingen van de Franse president Giscard d'Estaing na afloop van diens topgesprek met de Westduitse bondskanselier Schmidt. Giscard zei toen, dat hij in de huidige situatie niets voelt voor een verdere verharding van de standpunten van Oost en West.

Regeringswoordvoerder Klaus Bölling wees er gisteren in Bonn op, dat West-Duitsland graag wil dat het overleg tussen de westerse mogendheden intensief wordt voortgezet. De top van Schmidt en Giscard noemde hij een "mijlpaal" en hij onderstreepte ook het belang van Vances komst. Verder herinnerde hij eraan dat de ministers van Buitenlandse Zaken van de Europese negen op 19 februari in Rome bijeenkomen

Wel

In Parijs verklaarde een woordvoerder van de Franse president Giscard, dat van een gemeenschappelijke bijeenkomst van de westerse mogendheden op het moment niet kan worden verwacht dat zij de internationale spanning zal verminderen. Frankrijk is echter, zo zei de woordvoerder, wél bereid met de afzonderlijke partners overleg te plegen. De woordvoerder herinnerde er verder nog aan dat Giscard zowel president Carter als Brezjnew van de resultaten van de Frans-Duitse top op de hoogte heeft gesteld.

In Den Haag zei premier Van Agt gisteren desgevraagd, dat Frankrijk op 19 februari aan het EG-overleg in Rome zal deelnemen. „Het waarom van de Franse weigering zal daar zeker aan de orde komen," aldus Van Agt.

Met hamer op heroinejacht

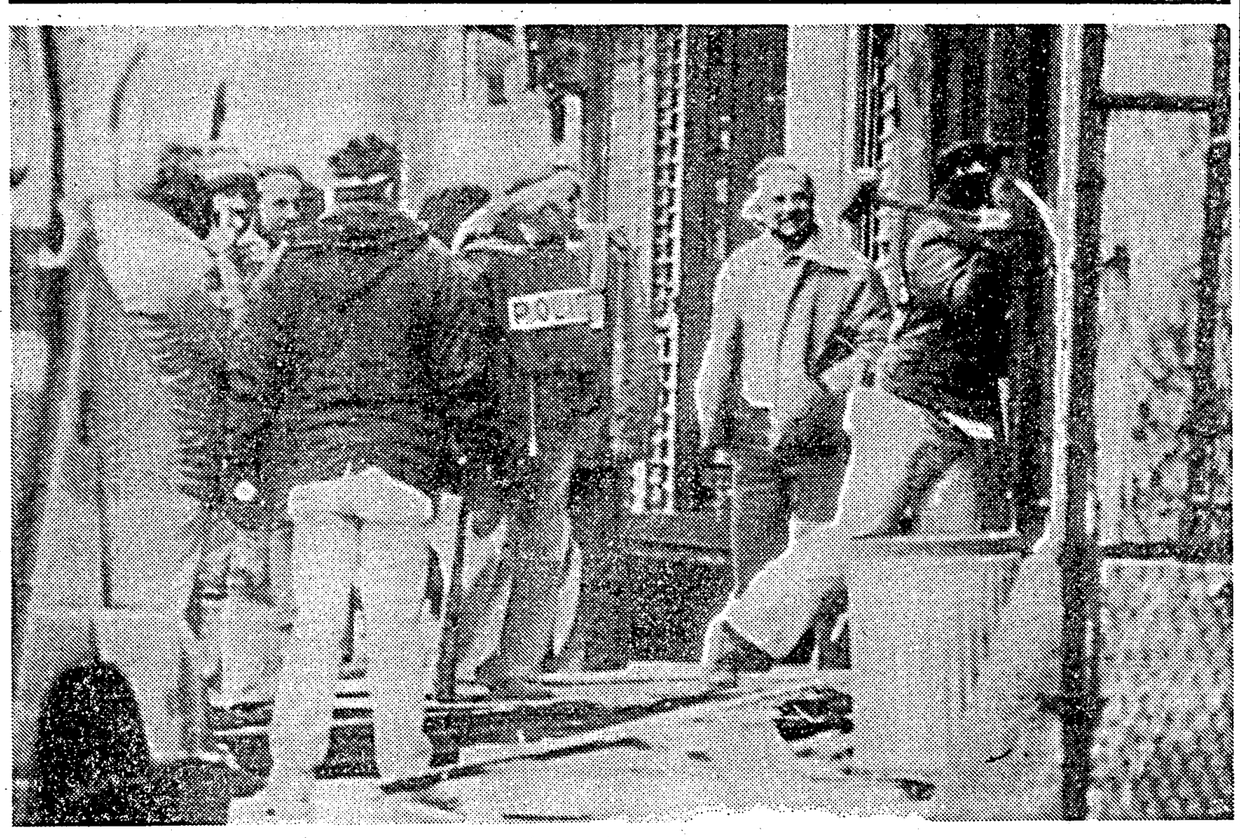

Met een zware hamer beukt een politieman de deur in bij een centrum waar drugs verhandeld werden in de Lower East Side van het Newyorkse district Manhattan. Ongeveer 130 Newyorkse agenten waren hier betrokken bij een inval in vier appartementen, die later de "grootste drugs-vangst in de geschiedenis van de staat" werden genoemd.

Meer dan zestig mensen werden gearresteerd en zorgden voor een waar gedrang op het politiebureau. "Het hele huizenblok was een ware supermarkt voor druggebruikers," aldus een politieman. "We hebben een enorm bedrag aan geld en een ongelofelijke hoeveelheid drugs in beslag genomen, waarvan het meeste heroine en cocaine was."

Problemen grijnzen Poolse partij tegen

WARSCHAU – Maandag beginnen 1847 afgevaardigden aan het congres van de Poolse Communistische Partij. In Warschau wordt algemeen verwacht dat het partijcongres, dat één week duurt, rustig zal verlopen ondanks de voortwoekerende sociale, politieke en economische problemen, die in alle uithoeken van het land voelbaar zijn.

Slechts de gespannen internationale toestand van dit moment verschaft het Poolse partijcongres enig gewicht. Het is het eerste partijcongres in een land van het oostblok na het NAVO-besluit tot modernisering van de kernwapens en na de Sowjet-interventie in Afghanistan.

Ernstige economische tekortkomingen, apathie onder de arbeiders en onwilligheid onder intellectuelen, de groeiende macht van de katholieke kerk, een toenemend zelfbewustzijn in de dissidentenbeweging en nieuwe internationale spanningen zijn allemaal problemen die hun weerslag zullen hebben op het congres. Maar waarschijnlijk alleen onder de oppervlakte.

Polen kampt met een ernstig tekort aan consumptiegoederen en een schuld aan het buitenland van meer dan dertig miljard gulden. Toch verwacht men van het congres weinig concrete besluiten

Poolse waarnemers merken op dat de selectie van de 1847 afgevaardigden naar het congres (ongeveer de helft is arbeider) een aanwijzing geeft dat het congres kritiekloos steun zal geven aan het voorzichtige beleid van partijleider Edward Gierek

„De leiders zijn bevreesd drastische wijzigingen aan te brengen"", zo zei een partijfunctionaris onlangs. De reden hiervoor is, zo lichtte hij toe, dat de Poolse burgers "onvoorspelbaar zijn in hun reacties"

In westerse kringen gelooft men dat de huidige Poolse situatie "niet explosief" is. Maar parlementslid Zenon sprak onlangs in Warschau dat "het moment kan komen dat de moeilijkheden, die zich komend jaar nog kunnen verscherpen, de doelstellingen van de nationale ontwikkeling gaan overschaduwen."

BOEREN BOEREN ACHTERUIT

(Van onze soc.-econ. redactie)

BRUSSEL – Het inkomen van de Europese boeren is er in de afgelopen vijf jaren alleen maar op achteruit gegaan. In dezelfde periode is dat van loontrekkenden met 15 procent gestegen. Daarom accepteren de boeren de voorstellen van het dagelijks bestuur van de EG, De Europese Commissie niet om de landbouwprijzen met slechts 2,4 procent te verhogen.

Dit maakte de voorzitter van de overkoepelende landbouworganisatie, C. Heereman, gisteren in Brussel bekend. De boeren eisen een stijging van 7,9 procent.

Hij noemde het helemaal niet uitgesloten dat er een golf van acties komt. "De belangen van 6,5 miljoen boeren en hun gezinnen zijn in het geding," aldus Heereman

Thais feest: 16 doden

BANGKOK – Zestien mensen zijn omgekomen en 44 werden er gewond toen bij een feest in Thailand dronken leden van de Thaise grenswacht een hand granaat gooiden.

Drie politiemannen en een onderwijzer hadden op de dansvloer ruzie gekregen om een meisje. Eén van de dronken agenten haalde daarop een handgranaat te voorschijn, die explodeerde toen zijn collega's hem die wilden afpakken.

Helaas, het verkeerde volkslied

BANGKOK – Opgewekt zette een militaire kapel het Chinese volkslied in, tijdens een ontvangst door de regering van Thailand voor de vrouw van de Chinese vice-premier Deng Xiaoping. Helaas, het was het verkeerde lied, dat van Taiwan.

Mevrouw Deng en haar gezelschap, een delegatie van het Chinese Volkscongres, wisselden gegeneerde blikken uit en halverwege kreeg één van gastheren het dóór. Onmiddellijk ging er iemand met een briefje naar de dirigent en werd de muziek gestopt.

Later bleek dat de dirigent de verkeerde partituur had meegenomen uit de bibliotheek van de kapel. Premier Kriangsak Chamanan van Thailand heeft het incident gisteren een "pijnlijke vergissing" genoemd en het ministerie van Buitenlandse Zaken opdracht gegeven excuses aan te bieden aan mevrouw Deng.



Indira bij onaanraakbaren

De Indiase premier Gandhi luistert naar klachten van arme leden van de laagste kaste in India, die der "onaanraakbaren" in de noordelijke deelstaat Bihar. De premier ging hier naar toe na klachten over nieuwe wreedheden, die de laatste tijd tegen deze laagste groep van de Indiase samenleving zijn begaan.

Het vorige jaar kostte dit soort onlusten honderden mensen het leven. In januari deed zich weer een aanval voor in het dorp Narainpoer, waarbij politiemensen die de orde moesten herstellen, eveneens overgingen tot brandstichting, mishandeling en verkrachtingen.

Het laatste incident werd gisteren gemeld: 150 gewapende boeren doodden toen 12 mensen en brandden de lemen hutten plat van de onaanraakbaren in het dorp Parasbigha.

Surinaamse militairen kans op 12 jaar cel

PARAMARIBO – De drie gearresteerde bestuursleden van de Surinaamse onderofciersvakbond Bond van Militair Kader lopen de kans tot 12 jaar gevangenisstraf te worden veroordeeld, zo heeft de Surinaamse auditeur-militair mr. Kruisland meegedeeld. Volgens hem zullen de drie – als ze voor een militaire krijgsraad gedaagd worden – beschuldigd worden van militair oproer.

De drie, de sergeants Neede en Abrahams en de sergeant-majoor Sital, zijn intussen van Fort Zeelandia overgebracht naar het Huis van Bewaring in Santo Boma, waar ze een voorarrest van zeven dagen moeten uitzitten. Of ze inderdaad voor de krijgsraad zullen komen is nog niet zeker, aldus mr. Kruisland.

De Bond van Militair Kader heeft intussen een verklaring uitgegeven, waarin de regering ervan wordt beschuldigd "een gevaarlijk precedent geschapen te hebben" door met wapengeweld te dreigen bij de verdrijving van de actievoerende militairen uit de Membre Boekoekazerne.

De Bond benadrukte nog eens dat zij alleen met de regering wil onderhandelen als de drie gearresteerde bestuursleden zijn vrijgelaten.

De actievoerende Bond heeft intussen de steun gekregen van de Centrale van Landsdienaren, de Progressieve Werknemers Organisatie en de Centrale-47 Deze drie organisaties hebben, tot nu toe vruchteloos, met premier Arron gesproken over een mogelijkheid het conflict door overleg te regelen

Carter wil dienstplicht doorzetten

WASHINGTON – Naar schatting een miljoen Amerikaanse mannen en vrouwen in de leeftijd van 19 en 20 jaar zullen zich dit jaar moeten laten registreren voor de militaire dienst, zodat zij in tijd van nood kunnen worden opgeroepen.

Een woordvoerder van het Witte Huis in Washington heeft dat gisteren bekend gemaakt. De betrokkenen moeten op het postkantoor een formulier gaan halen.

De registratie van dienstplichtigen is sinds 1973 niet meer toegepast in de VS, maar door president Carter weer van stal gehaald in verband met de kwestie Afghanistan. De registratie van vrouwen is zelfs nog nooit vertoond en vooral tegen dit laatste is veel verzet gerezen. Het is daarom ook de vraag of het Congres met de maatregelen akkoord zal gaan. Carter heeft om 20 miljoen dollar gevraagd.

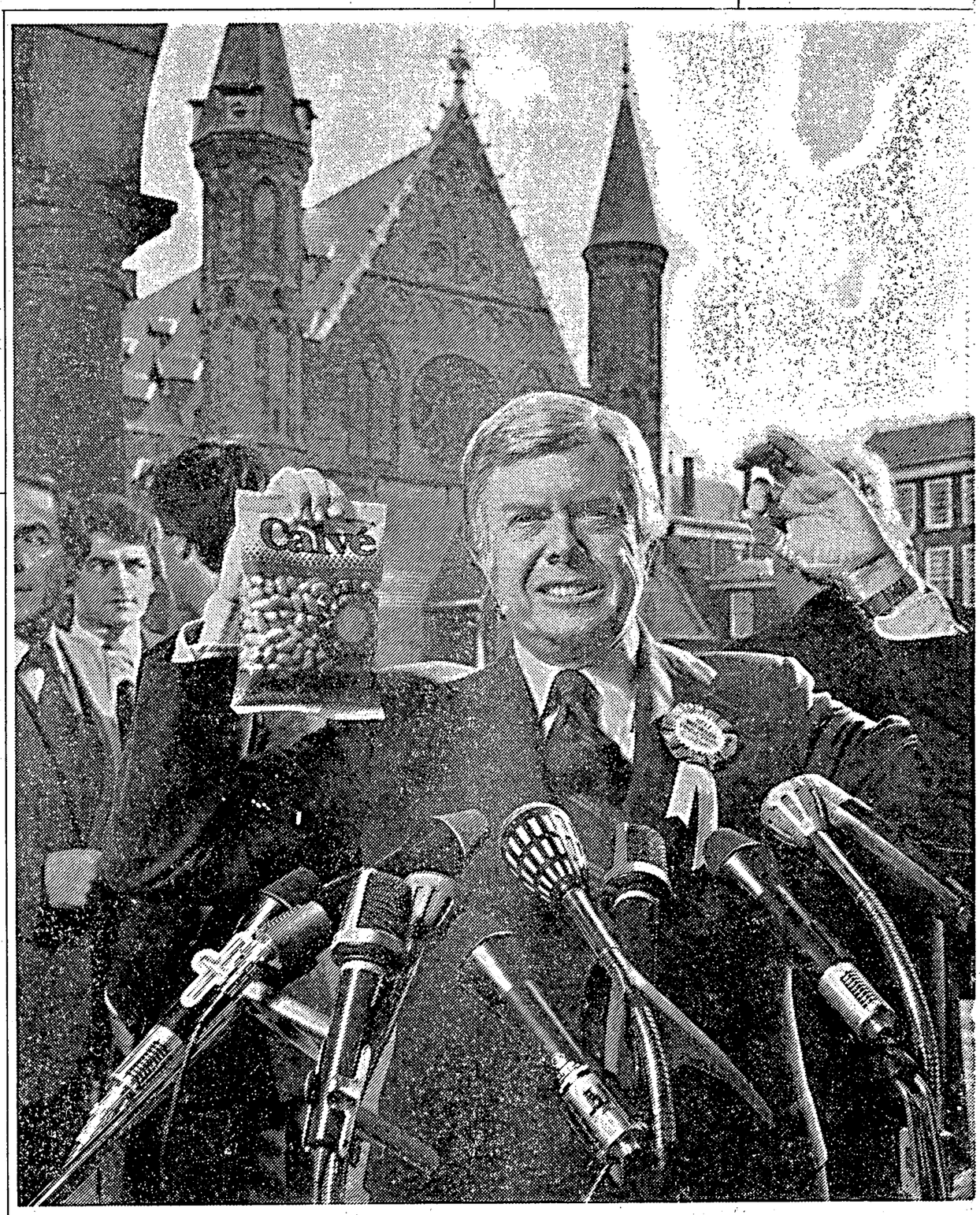

Tijdens een recentelijk gehouden pindaproeverij op het Haagse Binnenhof, drong zich uit de knabbelende menigte bovenstaande figuur naar voren. In volmondig Amerikaans begon de man de aangeboden pinda's te prijzen. Met kennis van zaken beschreef hij het royale formaat, de perfecte smaak, de puntgave kwaliteit, de pure versheid en de gouden glans...

Het bleek hier te gaan om een Gediplomeerd Pindakenner. De man benadrukte dit nog eens extra door zijn betoog te besluiten met de welgekozen woorden:... and so I say,

"Geef mij maar pinda's van Calvé."

tips down fast

tel.(010) 11 92 00

Bereik per gemiddeld nummer volgens Nat. onderzoek Persmedia 1977 1.162.500 mannen en vrouwen

PERSONEEL TIPS

Divers personeel gevr.

Op zoek naar een BAAN, de werkwijzer honderden banen in een gids in de boekhandel.

Glashandel Bepremo B.V. Fultonstr. 48, Vlaardingen, vraagt met spoed 2 ervaren GLASZETTERS met rijbewijs BE. Voor nieuwbouw en reparatiewerkzaamheden, voor inl. tijdens kant.uren 010 - 352281 na 18.00 uur 010 - 708357 of 01881 - 1358. R10

Met spoed gevraagd: All round SCHILDERS. Hoog loon. Tel. 010 - 765454. Na 19.00 u.: Tel. 010 - 842980 of 01806 - 5074. R10

Echte bakker Guus Steens vraagt voor zo spoedig mogelijk een BROOD/BANKETBAKKER, gespecialiseerd in korstwerk en kleinbrood. Persoonlijke sollicitaties na telefonische afspraak. Hooldrift 125, Rotterdam. Tel. 010 - 771084. R10

Gevraagd nette VROUW voor schoonhouden van kantoren in de avonduren, Rotterdam-Centrum. Schoonmaakbedrijf Van de Lücht BV, tel. 01806 - 6542. R10

SCHOONMAKERS, omgeving Rotterdam Zuid - Hoogvliet. Schoonmaakbedrijf Van de Lücht BV, tel. 01806 - 6542.

Gevr. 1e BANKETBAKKER + leerling banketbakker in R'dam-Z bij bakkerij Klootwijk. Maak eens een vrijbl. gesprek, tel. 010 - 326266, vragen naar dhr. v. Dijk of shr. Klootwijk. R10

Gevraagd: voor benzinestation omgev. Rotterdam BENZINEPOMPBEDIENDE. Min. lft. 18 jaar. Soll. van ma t/m vrijdag van 9-17 uur. Keyzer's Oliehandel B.V. Bergweg Zuid 70, Bergschenhoek, Tel. 01892 - 3344. R10

Stuwa Uitzending zoekt enkele COMPUTERADVISEURS/verkopers met middelbare opleiding en b.v.k. enkele jaren commerciële ervaring. Bel of kom naar Mathenesserlaan 281, Rotterdam, tel. 010 - 771177 of Av. Concordia 21, Rotterdam, tel. 010 - 117036. R10

Wordt RIJ-INSTRUCTEUR. Aanvang zaterdagcursus 16 febr. a.s., tev. dagkursus. Kursuskosten ƒ 1600 incl. wetboeken. ± 45 min v.a. Randstad, inl.: Kaderschool Knetemann BV, Boven Oostdijk 35, Den Bommel, tel. 01871 - 1752. R10

Met spoed gevraagd: (beslist) ervaren 1e DAMESKAPSTER, zelfstandig en modern kunnende werken. Leeftijd 19 t/m 21 jaar. Kapsalon Hairshop, Rotterdamsedijk 250 B, Schiedam, tel. 010 - 267057. na 18.00 u. 261254. R10

Gevr. HERENKAPSTER in bezit van bediende-diploma bij herenkapsalon H. Schilperoord, Groenelaan 93, Schiedam. Soll. na 18.00 uur Ploegstr. 28, Schiedam, tel. 010 - 267946. R10

Wij zoeken COMPAGNONCOMMERC. medewerker voor garage Equipment en klein materiaal. Eigen financ. inbreng noodzakelijk. Br. o. nr. D 53318 bur. v.d. bl. R10

Wilt u geld VERDIENEN. Bel dan 01880 - 20670 of p.b. 97, Spijkenisse. R10

Transportondern. zoekt een EXPEDITEUR ± 5 à 6 jr. met vak bekend. Kom persoonlijk met ons praten. Lange Hilleweg 8d, R'dam, tel. 010 - 849491/852323. R10

KAPSTER gevr. ± 19 jr., zelfst. en modern kunnende werken, w.o. goed perm., knippen en föhnen. Salon Chantal, Sliedrechtstr. 34, R'dam, tel. 010 - 801142. R10

Vr. COMPAGNON voor reisburo, met enige erv., in bezit van vakdiploma en middenstandsdiploma. Br. onder nr. D 53369 bur. v.d. bl. R10

Erv. kipper CHAUFFEUR, Transportbedrijf van Zon, tel. 010 - 771985 b.g.g. 01804 - 19191. R10

Gevr. all-round WEEKENDKAPSTER. Salon Gelderblom, Amsteldiep 1, Winkelcentrum De Terp, tel. 010 - 501056 of 502824, Cap. a/d IJss. R10

Gevr. test AANKOOPSTER. Wij zijn een landelijk levensmiddelen bedrijf en willen gaarne in kontakt komen met een huisvrouw die voor ons maandelijks een aantal inkopen wil verrichten. Br.o.nr. D 53301 bur. v.d. bl. R10

Wij zoeken voor maart nette PERSONEN voor het inrichten van zomerhuisjes. Inl. 010 - 297070. R10

E.G.B.B. vraagt VLECHTERS voor diverse werken in Den Haag en omgeving. Goede vaklui kunnen bij ons een goed loon verdienen. Voor meer inlichtingen tel. 04927 - 2059. R10

ONROEREND GOED TIPS

Woningen aangeboden

T.h. ESSENBURGERSINGEL R'dam mooie 2e et. won., 5 kam., badk. ƒ 265.- p.m. Huurm. en urg. verkl. nodig. Br. o. nr. D 53295 bur. v.d. bl.

VLIELAND t.k. stenen vac.-bung. 3 min. v. strand compl. inger. 7/8 pers. 4 sl.k., Pr. N.o.t.k. Inl. 035 - 43361. R16

Te huur in Rio de Janeiro, volledig gemeubileerde flat, 2 kamers. Te huur in Gorinchem-Wijdschilt een drive-in woning, volledig gemeubileerd. (telefoon aanwezig). Postbus 315, 2980 AH Ridderkerk. R16

DAARLE bij Nijverdal, te huur voll. woning van 12-7 t/m 2-8 ƒ 300,- p.w. hr. G. Minkjan, Zandkuilenweg 7, 7688 PM Daarle. R16

Te huur, div. gemeub. WOONHUIZEN, omgev. R'dam, huren v.a. ƒ 1200,- p.mnd. mak.-kant. O.G. Er. Luning lid NBM, 010 - 364411/712935/01880 - 21734. R16

T.h. gr. gem. KAMERS met c.v. vrije opgang, gebr. douche + kookgel. of keuken, prijs n.o.t.k. tel. na 19 uur 010 - 863913 b.g.g. 258658 tevens 1 jaar t.h. woning gestoff. + gem. prijs incl. G.E.B. ƒ 775,-. R10

ROZENBURG, gemeub. flat + c.v. t.h. op goede stand, ƒ 1085 p.mnd. 01887 - 1538. R16

Woningen ruilen

Te ruil: Vrije EENGEZ.WONING, 5 kam. + gr. tuin, in Vreewijk, lage huur. Gevr.: 3-km.flat in Croosw., Schiebr., Kralingen, IJsselmonde of Lombardijen. Bellen na 18 uur 010 - 193221. R18

Aangeb. 4 kmr. FLAT Ommoord ƒ 475,- p.m. incl. Gevr. eengez. of flat R'dam en omstr. 010 - 217211 na 19 u. R18

Aangeb. 3 K.WONING c.v. en tuin ƒ 288.- p.m. in Ermelo. Gevr. eengezinsw. in R'dam, Den Haag of omg. Br. o.nr. D 53315 v.d. bl. R18

WONINGENRUIL, aangeb. eengezins koopwoning voor huurflat, 3 k. m. lift, geen Zuid. Pr. n.o.t.k. Br. bur. D 53314 v.d. bl. R18

Aangeb. een 4-KAMERFLAT bij de zee in Vlissingen, huur ƒ 169 p. mnd., in ruil voor 3- of 4-kamerflat in R'dam of omgeving. Tel. 01184 - 19940 na 16 uur. R18

Moderne FLAT, 3 kamers, douche, grote keuken enz. in Emmen, c.v. voor woning omgeving Rotterdam en omstreken, M. v. Dijk, Kerspellaan 153 Tel. 26123. R18

WONINGRUIL-CENTRALE „Nederland" v.a. 1942. Inl. 030 - 939965 Utr. v. Weberstr. 16. R18

Aangeb. EENGEZINSWON., 4 sl.k., zolder, c.v. en v- en achtert. in Rossendaal (D-dijk), hr. ƒ 435,75. Gevr. dito won. R'dam/omstr. Tel. 01650 - 52199. R18

MIDDELHOEK Verhuizingen, pianoverv. en meubelpslag. Tel. 010 - 764935. R18

Woningruil aangeboden in HOOGVLIET, hoek eengezinswoning, woonk. 29 m2, luxe open keuken, 2 slaapkamers. esp. 11,5 m2 en 9 m2, 2 slaapk. 6 m2, luxe badk., c.v., open haard, huur ƒ 425,-p.m. Gevraagd 3 of 4 kamerflat/woning in Krimpen a/d IJssel, Schiebroek, Zuidwijk, Ommoord of Alexanderpolder. Prijs ƒ 200,- tot ƒ 400,- p.mnd. Br. o. nr. D 53380 bur. v.d. bl. -

Door Med. omst. aangeb. vrij BOVENHUIS 4 à 5 km. ƒ 400,00 p.m. Prachtig gelegen met vrij uitz. op water, enige overn. verpl. Gevr. min. 4 km. won. met tuin regio R'dam nette buurt. Ser. aanb. Postbus 5891, R'dam. R18

Aangeb. 4 KM. WONING 1e et. Statensingel met prachtig vrij uitzicht op gr. vijver. Huur ƒ 280,00 p.m. Gevr. eensgezinswon. in Alexander P, Ommoord, H'berg. 010 - 19088 's avonds 671341. R18

Aangeb. 3 k. FLAT winkelcentrum Hoogvliet, gevr. 3 k. woning of flat Kralingen of Capelle a.d. IJssel, tel. na 19 uur 010 - 169254. R18

Vakantie-woningruil, van 12-7 tot 2-8, liefst ZEELAND of kustplaats. Tel. 05486 - 16731. R18

Fa. D. Buijs, VERHUIZINGEN in binnen- en buitenl. onder garantie. Ook gespec. in pianotransport. Sint Janstr. 11, tel. 010 - 114868. R18

Jan Buijs VERHUIZINGEN, Statenweg 97, tel. 010 - 663657. Onder garantie. Geen filialen. R18

Henk Lubbers & Zonen VERHUIZINGEN, tel. 010 - 667642 - 144115. R18

Castelijns VERHUIZINGEN door geheel Europa. Tel. 010 - 297688. R18

Woningen gevraagd

Algemeen Dagblad

vraagt voor een van zijn medewerkers een 2 of 3 kamer

Woning

in Rotterdam. Huur tot max. ƒ 600,- per maand. Kleine overname geen bezwaar. Inlichtingen via de afdeling personeelzaken, tel. 14.72.11, toestel 33.20. R17

Jong stel zoekt WONING, liefst in Rotterdam-Z. Brieven aan M. Schipper, Aristotelesstr. 15, 3076 BB Rotterdam. R17

2 à 3 KW. m. douche, plaats en loods. Vredenoordkade. tel. 520925, voor groter ben. of souterrain. omg. Delfshaven w. of noord. R17

T.h. gevr. etage, flat, 3/4 K.WONING voor verpl. en verloofde, liefst in R'dam-Zuid of omg. Overname geen bezw., tel. 01830-30157. R17

JONG verloofd stel (verpleegster + student) zoekt etage of huisje in het centrum van R'dam. Huur tot ƒ 450.- p. mnd. Br. ond. nr. D 53293 bur. v.d. bl. R17

Fisc. jurist en toek. echtgenote z. WOONRUIMTE t.h. binn. str. van 30 km v. R'dam, bereid ± ƒ 600.- p.m. te bet. 070 - 458083 na 19.00 uur, niet weekend. Vr. naar de hr. Gerritsen. R17

J.vr. ARTS z.m.sp. etage of 2 kamers in centr. R'dam, huur tot ƒ 800.- p. mnd. Br. ond. nr. D 53288 bur. v.d. bl. R17

ƒ 5.000 BELONING voor het huren van eengezinswon. of luxe flat in Ommoord. Tel. 010 - 213330. R17

Jongeman met betrekking te Rotterdam, zoekt WOONRUIMTE in R'dam of omgeving. 050 - 121660, na 18.00 u.

Gevr. z.s.m. WOONRUIMTE + gebr. douche, voor 1 pers. in Centrum. Corr. Ro Theater, v. Oldenbarnevettstr. 105. R17

WOONRUIMTE gezocht v. vrouw alleen ƒ 1000.- bel. huur m. aanw. Br. o.nr. D 53386 Bur. v.d. blad. R17

Gevr. WOONRUIMTE. Overname geen bezw. Huur tot ƒ 250.- p.mnd. Tel. 010 - 212042. R17

Te huur gevr. geheel of ged. gemeubil. ETAGE of woning R'dam + omgeving 010 - 761910. R17

SEMI-ARTS zoekt dringend woning of etage. Br. o.n. D 53373 bur. v/d blad. R17

Gevr. PANDJE met pakhuis, omgev. R'dam/Oost. Tel. 010 - 205306. R17

Vraag en aanbod aangeboden

TELEFOONBEANTWOORDERS (nieuw). Telefoon 070 - 468592/020 - 433698. R19

60 GASHAARDEN, gevelkachels v.a. ƒ 165,- met 1 jr. gar. Mathenesserweg 76. H. K. Taanderstr. Vrijdag k.avond. R19

RIDDERKERK, luxe goed onderhouden flat op 2e woonlaag. Inl. na 18 uur en niet op zondag 01804 - 23734. R26

T.k. weg. verplaatsing bedr.: VRIJST. WOONHUIS m. bedr.ruimte. Grondopp. 650 m2. Bebouwd opp. ca. 470 m2. Met krachtstr. install. Opl. in overl. Kerkweg 181, Ridderkerk. Tel. 01804 - 20564. R26

T.k.a. app. HENEGOUWERLAAN 42b, 3/4 kam. Vr.pr. ƒ 105.000 k.k. Tel. 010 - 135186, of 010 - 229056. R26

R'DAM, Dordtsestraatweg 637, geh. pand, w.v. bovenetage + halve zolder leeg. Huur overige woningen ± ƒ 300.- p.m. Pr.n.o.t.k. Tel. 010 - 120125 of 01837 - 1634. R26

HOEKSEWAARD, ca. 20 km. v. R'dam t.k.a. div. bung. herenhuizen, eengezinswon., vrijst. panden en dijkwon. Op aanvr. gratis woninglijst. Inl.: ma. t/m za. O.g. De Groot B.V., West-Voorstraat 6, Oud-Beijerland. Tel. 01860 - 2456. R26

STELLENDAM, verbouwd woonhuis, 3 slaapk., badk. met ligb. Moderne keuken, inb.app. en berging. ƒ 115.000.- k.k. 01879 - 2363. R26

R'DAM-BERN. Gewinstr. 33b, 3 kamerapp. met kelderberging. Vr.pr. ƒ 69.500.- k.k. Inl. Mak. kantoor C. Monster VV, lid NBM, tel. 010 - 521594. R26

R:DAM, Portugesestr. 40c, 3 kamerapp. met doorzonkamer en kelderberging. Vr.pr. ƒ 69.500.- k.k. Inl. Mak. kantoor C. Monster BV, lid NBM, tel. 010 - 521594. R26

DEN HAAG, Okkernootstr. 71, 4 kam. hoekwon., beg. gr. ƒ 165.000,-. 01884 - 2582. R26

R'DAM-WILHEMINALAAN 4. goed onderh. eengezinswoning voor- en achtertuin, schuur, woonk. met parket, 1e verd.: 3 kamers, badk. met douche, ruime zolder. Vr.pr. ƒ 240.000,- k.k. Inl. Mak. kantoor C. Monster B.V., lid MBN. Tel. 010 - 521594. R26

R'DAM-KRALINGEN, Vijverweg 3, uitst. onderh. rustig gel. herenhuis, inter. geh. gerenoveerd, kl. tuin, c.v. en prov. kelder, woonk. 50 m2, open haard, parket vloer, 1e verd.: 3 sl.k., badk., 2e verd.: sl.k., douche, toilet, zolderkamer. Vr.pr. ƒ 540.000,- k.k. Inl. Mak. kantoor C. Monster B.V., lid NBM. Tel. 010 - 521594.

SPIJKENISSE, dakterraswon., ƒ 143.000,- k.k. Inl. 04182 - 1647. R26

ROTTERDAM, Joh. Willem Frisostraat 44, bovenwoning verhuurd (± ƒ 2000,-p.jr.) Benedenwoning leeg, 4 kamers. Vraagprijs ƒ 73.000,-. Inl. Steens Beheer Schiedam 010 - 730844. R26

ROTTERDAM te huur in geh. gerenov. kapitaal pand op zeer goede lokatie (Heemraadssingel 195) nog 2 luxe geheel gestoff. kantoorunits van 50 m2 met pantry en toilet. Per direct te aanvaarden. Huurprijzen v.a. ƒ 1050.- p. mnd. incl. verwarmingskosten. Voor nad. inl. Hoffman o.g. Westhavenplaats 6, Vlaardingen, tel. 010 - 355533. R21

T.h.a. GARAGEBOX, Rotterdam-Alex. polder, ƒ 180.- per mnd. Tel. 010 - 620905. R21

Vraag en aanbod gevraagd

Te koop gevraagd: hele of gedeeltelijke INBOEDELS en restantpartijen. Antiek Curiosa en spulletjes uit Groomoeders tijd. Tel. 010 - 664321 of 667890. R20

POTKACHEL op gas of schouwmodel gashaard t.k. gevr. Tel. 010 - 152219. R20

Wij zijn nieuw, geh. of ged. INBOEDEL, ijsk., eeth., bakst., 010 - 665315. R20

T.k. gevr. OPHEFFINGS partijen, restant partijen, en schade partijen. 070 - 661522. R20

Wij geven de hoogste prijs voor uw GOUDEN SIERADEN enz. Zilveren voorwerpen, guldens enz. Noorlander Juwelier, Hoogstraat 173 Rotterdam, Spuistraat 52 Den haag, 010 - 129228. R20

De Goede BOEKHANDEL koopt en haalt Uw boeken, strips, gram.pl. encyclopedieen. 010 - 256668/379204. R20

T.k. gevr. METAALAFVALLEN, ook plaatsen wij containers. Bel voor inf. 010 - 261550. R20

Te huur gevraagd

T.h. t.k. gevr. BEDRIJFSRUIMTE, 300 à 400 m2. R'dam of omgeving. Tel. 010 - 297170/01885-2618. R22

T.h. gevr. et. of 3 k. WONING kl. overn. g. bezw. Br. o.nr. D 53387 bur. v.d. blad. R22

Te huur/koop gevraagd een kleine WINKEL met dagverblijf in centrum/noord Rotterdam. Brieven met opgaaf van huur/koop prijs onder nr. D 53363 bur. v.d. blad. R22

Kamers aangeboden

Compl. gemeub. ZOLDERKAMER, met keuken + douche. Persoonshaven 25b, R'dam. R23

Voor dame te huur in R'DAM-CENTRUM: gestoffeerde kamer met keuken en douche. Tel. tussen 9 en 13 uur: 010 - 111779. R23

Hotel Breitner (str. 23), KAMERS m/z bad v.a. ƒ 35 p/p p/d met ontbijt, R'dam, 360262. R23

T.h.a. KAMER M. w.- en k. str. water, c.v. gebr.v. douche. Tel. 010 - 761168 na 18 u. R23

Onroerende goederen aangeboden

Zuid-Holland

BOYL (grens Fr./Dr.) Te huur luxe vak.bung. nabij Vledder en Appelscha; c.v., tv, enz. bosr. omg. 010 - 207015. R26

BELGIË - Essen (aan de grens bij Roosendaal-centrum), goed. geb. huis (vroeger winkel). Winkelruimte 6x4 m.-living-opkamer-keuken. 4 sl.k., zolder, berging, kelder, ca. 750 m eigen grond. ƒ 250.000.- k.k. Tel. 09-32-31 - 669440. R26

Op 500 m van jachthaven, waar nog ligplaatsen beschikbaar zijn:

Vrijstaande semi-bungalow

met garage, dubbel glas, vrij uitzicht over polders met o.m. woonkamer, keuken, 4 slaapkamers, badkamer en goed aangelegde tuin. Prijs n.o.t.k. BV Centraal Makelaarskantoor CMK, Rotterdam. 010 - 135385. R26

Voor de hoogste bieder semi-bungalow

Met inpandige garage op 670 m2. eigen grond. Vrij uitzicht ± 20 km. van Rotterdam, inhoud 580 m3. Informatie 01720 - 44493.

Laatste bezichtiging

ZATERDAG 9 FEBR. A.S. VAN 13.30 TOT 16.30. TUINWEG 44, ZUID-BEIJERLAND. R26

Ter belegging aangeboden

in centrum Rotterdam:
a) 5 winkelpanden, w.v. 1 pand vrij van huur.
b) 2 Middenstandswoningen, beide verhuurd.
c) Aan de rand van Rotterdam, kapitaal landhuis met grote garage, direkt te aanvaarden.
Totale huuropbrengst a, b en c, ƒ 145.000.- p/jr.
Vraagprijs ƒ 1.760.000.- k.k.
Brieven onder nr. D 53291 buro van dit blad. R26

Hillegersberg Herenhuis Von Weberlaan 33. Woonkamer met open haard, luxe keuken, zonnige achtertuin, 4 à 5 sl.k., badk. en 2e toilet, voorz. van C.V.-gas. Oplevering direkt. Vr.pr. ƒ 255.000,- k.k. Mak. kant Rijnland BV

Kanaalstr. 12, Waddinxveen, tel. 01828 - 2028. R26

Bleiswijk

Fazantendreef 6, ts R'dam - Zoetermeer - Den Haag, verbouwde, luxe SCHAKELBUNGALOW, m. pr. openhaardpartij, fraai aangel., verl. tuin, m. ver/. fontein/vijver, bijna 60 m2 living m. zitkuil, open keuk. m. eetbar, 4 sl.k., badk. m. ligb., voll. gestoff. Vr.pr. ƒ 376.000 k.k. Voor inl. Stok B.V. Dorpsstraat 175, Zoetermeer. Telf. 079 - 168251, b.g.g. 079 - 218624. C14ZH. R26

Aardoom

Poortugaal

WILLEM ALEXANDERLAAN 24, luxe patio-bungalow met garage op 560 m2. eigen grond, ind. L-vorm. woonk. met open haard, parketvloer en schroten plafond, open keuken met inb. app. en eetbar, 4 slaapk., luxe badkamer met ligbad, gekleurd sanitair, tuin o/h Zuiden, Thermopane beglazing, vr.pr. ƒ 425.000. k.k. Inl.

Aardoom

Nieuwerkerk a/d IJssel

Tel. 01803 - 3511 na kant. tijd 01803 - 3282. R26

Krimpen a/d IJssel

Bogerd 2

zeer goed onderhouden middenwoning, van 3 onder 1 kap, type herenhuis. Ind. doorzonkamer met verlaagd plafond, grote keuken, bijkeuken. 1e verd.: 3 royale sl.kamers w.v. 1 met balkon, grote badkamer m. douche en 2e toilet, 2e verd. prachtige grote zolderkamer met dakkapel + 2 ruime bergingen. Div. extra's zoals luxaflex rolhorren e.d. Geheel op eigen grond. Achtertuin op Z.W. Centr. Verw. gas. Vaste prijs ƒ 195.000,- k.k. Garage gratis. Tel. 01807 - 14116. R26

SCHOONHOVEN, Zeemanhof 5

Meanderwoning (Z-vorm) in fraaie wijk van Schoonhoven. Dit huis staat op eigen grond en heeft een tuin op het zuid-oosten. Living van plm. 30 m2, gesloten keuken. Op de verdieping 3 slaapkamers plus badkamer met alles erop en eraan. De 4e slaapkamer bevindt zich op de 2e verdieping. Veel bergruimte.

Aantrekkelijke vraagprijs: ƒ 169.000.- k.k.

Voor inl.:

Stok B.V.,

Dorpsstraat 175, Zoetermeer. Tel. 079 - 168251 b.g.g. 079 - 218624. R26

T.k.a.: een ruime

woonark

met vaste ligplaats aan de Gordelweg, R'dam. Vr.pr. ƒ 79.500,-. Inl. na 18.00 uur 010 - 155509. R26

STRIJEN SAS, vrijst. woonhuis met grote schuur van ca. 30 m2 op ca. 240 m2 grond, bj. '79 aan de Nieuweweg 4a. Ind. woonkamer met open keuken, toilet badk. sl.k. gr. hobbykamer incl. c.v. en voll. stoffering. Vr. pr. ƒ 200.000.- k.k. Inl. Onroerend Goed van Eikeren B.V. Hoeksedijk 1, Maasdam, tel. 01856 - 1477/01853 - 2375. R26

R'DAM, Groshanstraat 4, benedenwoning verhuurd voor ƒ 3170,-p.jr. bovenwoning leeg, 7 kamers. Vraagprijs ƒ 90.000,-. Inl. Steens Beheer Schiedam 010 - 730844. R26

SCHIEDAM, Burg. Knappertlaan 124, zeer royaal herenhuis, t. 2/1 kap op 417 m2 eigen gr., uitstekend geschikt voor kantoor of parktijk aan huis, o.a. living, 60 m2 met parket en open haard, luxe eiken keuken, 6 sl.k., geh. c.v. Vr.pr. ƒ 410.000,- k.k. Almaco B.V., mak. o.g., Mathenesserin. 220, R'dam. 010 - 770277. R26

GOEREE OVERFLAKKEE. Bungalows, herenhuizen, eengezinswoningen, boerderijtjes en bedrijfspanden o.a. vrijst. woonhuis met zeer grote solide schuur, voor veel doelen geschikt. Mijs O.G., Dirksland. Tel. 01877 - 1309. R26

RIDDERKERK, Seringenplantsoen. Ruime 4 kamerflat op 4e etage. ƒ 147.000,- k.k. Tel. 01804 - 18854. R26

MAASDAM, ruime hoekschakelbungalow aan de Merwedestr. 1, met veel privacy. Ind.: woonk. ca. 50 m2, 5 slk., badk., dakterras, garage en grote tuin, incl. zonwering. Vr.pr. ƒ 398.000.- k.k. Inl. Onroerend Goed van Eikeren B.V. Hoeksedijk 1, Maasdam, tel. 01856 - 1477 bgg 01853 - 2375. R26

PUTTERSHOEK, eengezinshoekwoning aan de Polaris 38. Ind.: woonk. ca. 30 m2, grote woonkeuken, bijkeuken, 4 slaapk., badk. met ligb. en 2e toilet, incl. stoffering en berging. Vr. pr. ƒ 159.000 k.k. Inl.: Onroerend Goed Van Eikeren B.V., Hoeksedijk 1, Maasdam. Tel. 01856 - 1477 bgg.01853 - 2375. R26

STRIJEN, riant gel. vrijst. herenhuis op ca. 1150 m2 grond aan de Nieuwestraat 38. Ind.: woonk. ca. 70 m2 met 2 open haarden, mod. keuken met inb. app. van ca. 25 m2, 6 sl.k., badk., 2 toiletten en praktijkruimte ca. 25 m2 alsmede een schuur van ca. 140 m2. Vr.pr. ƒ 585.000.- k.k. Inl. Onroerend Goed Van Eikeren B.V., Hoeksedijk 1, Maasdam, tel. 01856 - 1477 bgg. 01853 - 2375. R26

KLAASWAAL. Vrijst. woonhuis m. garage op ca. 220 m2 grond, aan de Nassaustr. 8. Ind. woonk., keuken, bijkeuken, 4 sl.k., douche. Vr.pr. ƒ 172.500.- k.k. Inl. Onroerend Goed Van Eikeren, Hoeksedijk 1, Maasdam, tel. 01856 - 1477 bgg. 01853 - 2375. R26

's-GRAVENDEEL, mooi verbouwd woonhuis, type 2/1 kap aan de Ben. Gorsdijk 18. Ind.: mod. eetkeuken met inb. app., gezellige woonkamer met open haard, badk., 2 sl.k., berging en c.v. Vr. pr. ƒ 152.500.- k.k. Inl.: Onroerend Goed Van Eikeren B.V., Hoeksedijk 1, Maasdam. Tel. 01856 - 1477 b.g.g. 01853 - 2375. R26

MAASSLUIS: Korhoenstr. 61. Eengezinswoning m. garage. In.: hal, toilet, gr. woonk., keuken. 1e verd.: 4 sl.k., douche, werkkast. 2e verd.: 5e sl.k. m. groot balkon. Vr.pr. ƒ 187.500,- k.k. Excl. garage. Inl. Mak. O.G. P. N. Heus, 's-Gravenzande, tel. 01748 - 3303/3877. R26

HOEK V. HOLLAND: Steven v.d. Haghenstr. 29. Eengezinswon. m. garage. Ind.: entree, toilet, gr. woonk. m. parket en open haard, roy. keuken m. Noorse leien. 1e verd.: 4 sl.k., badk. m. ligb. en 2e toilet. 2e verd.: ruime afgetimmerde zolder, CV-gas. Tuin o.h.Z. Vr.pr. ƒ 240.000,- k.k. Excl. garage. Inl. Mak. O.G. P. N. Heus, 's-Gravenzande. Tel. 01748 - 3303/3877. R26

BOLNES, goed gel. 3-kam.-app. 1e etage, gr. zolder. De Wetstraat 68. ƒ 104.000,- k.k. Tel. 01804 - 18284. R26

DORDRECHT. Te huur 2 gerestaureerde monumenten panden, luxe afgewerkt met alle comfort. 1e praktijk-woning met kantoorruimte. 2e groot 5 kamerappartement. Expl. Mij. Dordrecht, Nieuwehaven 15, Dordrecht. Tel. 078 - 131381. R26

MAASDAM, split-levelwoning met garage aan de Hoeksedijk 41. Woongedeelte aan de achterzijde gelegen aan het water met dir. verbinding naar de Binnenmaas. Ind. woonkamer, woonkeuken, hal, met vide, badk. met 2e toilet, 4 sl.k., vele extra's w.o. open haard, thermopane begl. en stoffering. Vr.pr. ƒ 232.500.- k.k. Inl.: Onroerend Goed Van Eikeren B.V., Hoeksedijk 1, Maasdam, tel. 01856 - 1477 b.g.g. 01853 - 2375. R26

RIDDERKERK: Kloosplantsoen 467, 3e et., Flat Parkzicht zeer luxe verb. 4 kam.-flat. Opl. half maart. Pr. n.o.t.k. Tel. 01804 - 22442. R26

DORDRECHT, wijk Dubbeldam, hoek Drakensteynlaan, leuke woning met garage + c.v. 1e Etage: 3 sl.kam., badk. met bad + 2e toilet. 2e Etage: grote 4e sl.kam. met dakkapel + berging, luxe keuken met inbouwapparatuur. Gedeeltelijk voorzien van dubbel glas, isolatie, open haard + div. extra's. Eventueel op korte termijn te aanvaarden. Geen mak. kosten. Vraagpr. ƒ 207.500.- Inl.: 078 - 161987.

BODEGRAVEN, Kievitsheuvel 18, hoekwon. m. garage, bl. vrij uitz., L-vorm. woonk., 40 m2. 1e verd.: 3 sl.kam., badkamer m. 2e toilet. 2e Verd.: 4e sl.kam. m. dakkapel. Prijs ƒ 199.000,- k.k. Koper betaald geen mak.kosten, inl. Both + Partners Bodegraven B.V., 01726 - 11100. R26

SCHOONHOVEN, Ampelerlaan 49, in rust. omg. ruime 5-kam.won., bj. '75, dakterras en tuin o/h Zuiden. Mod. open keuken incl. app., veel extra's. Pr. ƒ 210.000 k.k. Inl.: 01823 - 4415. Geen Mak.kosten. R26

RIDDERKERK, Kievitsweg 118, naast Donksebos gel. vrijst. woonh., kelder, 6 kamers, gar., schuur, 60 m2, op 1500 m2 grond. Pr. ƒ 239.000,- . Tel. 01899 - 18036. R26

ROTTERDAM-IJsselmonde, t.k. grote dijkwoning, ind.: hal, woonk., mod. keuken, badk. met ligbad en toilet. 1e verd.: 3 slaapk., voor en achter dakkapel, bergzolder, schuur op achtererf. Tel. 010 - 196857. R26

ALMKERK: bijzonder rustig gelegen bungalow met grote tuin en garage. Komplete dokumentatie beschikbaar. Prijs ƒ 365.000,- k.k. P. van Mourik, makelaar o.o., Kriekenmarkt 15, Gorinchem. 01830 - 31301. R26

SPIJK (bij Gorinchem): halfvrijstaand dijkhuis met schitterend uitzicht over de Linge, gelegen op bijzonder fraai perceel grond met fruitbomen. Komplete dokumentatie beschikbaar. Vraagprijs ƒ 190.000,- k.k. Makelaarskosten worden niet in rekening gebracht. Belangstellenden kunnen rekenen op de nodige service. Inl.: P. van Mourik, makelaar o.g., Kriekenmarkt 15, Gorinchem. 01830 - 31301. R26

MOLENAARSGRAAF: klassiek herenhuis uit de vorige eeuw met beschutte achtertuin; volledig gerenoveerd, voorzien van CV en luxe badkamer. Vraagprijs ƒ 189.500,- k.k. P. van Mourik, makelaar o.g., Kriekenmarkt 15, Gorinchem. 01830 - 31301. R26

DORDRECHT: woonhuis in de binnenstad met bijzonder veel mogelijkheden. Het pand is 3 m. breed en 17 m. diep (begane grond en twee verdiepingen). Het staat op de monumentenlijst. Prijs ƒ 69.500,- k.k. Inl. P. van Mourik, makelaar o.g., Kriekenmarkt 15, Gorinchem. 01830 - 31301. R26

R'DAM-SCHIEWEG, royaal 4 kamerappartement, woonk. 8,5 x 4 m., slaapk. 4,5 x 4 m, keuk. 3 x 2 m, slaapk. 4,5 x 4 m., slaapk. 3,5 x 2m., badk. 2 x 2 m., 2x berg. 2 x 2 m. Vraagpr. ƒ 95.000,-k.k. Tel. ook na 18.00 u 01807 - 13583. R26

ROTTERDAM-Hillegersberg. Modern Herenhuis a.d. Burg Le Fèvre de Montignylaan 229, voorzien van voor- en achtertuin (15 mtr. diep) met berging, c.v.-gas en kelder. beg. grond: hal, toilet, woonkamer met open haard, houten plafond, natuurstenen vloer, open keuken met apparatuur, spil-trap; 1e verd.: 3 slaapkamers, badkamer met ligbad; 2e verd.: overloop met wasmachine-aansluiting, warmwaterboiler- en ruime kamer. Oplevering direkt. Koopsom ƒ 265.000,- kosten koper. Inruil van huidige woning behoort tot de mogelijkheden. Inl.: Makelaarskantoor Zelsmann Rotterdam B.V., Mathenesserlaan 228, Rotterdam, tel. 010 - 253209. R26

Zeeland

Zeeland, SINT PHILIPSLAND. Riante semi-bung. zeer rustig gelegen, indeling: hal, toilet, studeerkamer, kamer met schuifdeuren naar terras, keuken en garage, 1e verdieping een overloop + 4 slaapkamers, badkamer m. 2e toilet en wastafel. Pr. ƒ 229.000,- k.k. Tholen, leuke woning met voor- en achterkamer, keuken en 3 slaapkamers, ƒ 45.000,- k.k. Inl.: 01666 - 2972 of 01665 - 2382. R27

T.k. gr. nostalgische BOERENWONING Z.O. Walcheren met flinke tuin en erf ± 3000 m2 rustig gel. Tel. 01182 - 1454 of 1381. R27

T.k.a. weg. ziekte, grote STACARAVAN PVC, op eigen grond in Zeeland. Ind.: woonk., open keuken, 2 sl.k., douche en toilet, 8 personen. Inl. tel. 010 - 184326. R27

Buitenland

100% zekerheid als u met Caso-sol bouwt aan de Costa Blanca omg. Alicante BUNG. app. vanaf ƒ 23.000.- tel. 04132 - 65340. R38

T.k.a. Frankrijk, THOLLON bij Evian, 6 pers. riant chalet, 290 m2, 100 m. v. skilift, ideaal zomer- en winterverblijfplaats. Schitt. uitz. op Meer v. Genève. Kosten Koper. Inl. 015 - 124324. R38

SPANJE, de zon in uw eigen huis, div. types, uitsluitend eigen grond. Prijzen v.a. ƒ 30.000.- International Vastgoed. 05480 - 5852/3257. n.oz. R38

TIPS doen het! LEES MAAR

Noord-Brabant

Te koop Zundert

landelijk gel. goed onderh. woonhuis met c.v. gr. schuur en kas. Totale perceelgrootte circa 9.400 m2 woonk. met open haard, keuken en bijkeuken, 4 sl.k. 2 badk., inpandige gar., kelder, kantoortje. Aanvaarding in overleg. Kps n.o.t.k. Voor verdere inf. de Koepel Makelaardij BV, tel. 076 - 222511. tel. na kant. 076 - 653574. R28

T.k. geh. vrijst. royale luxe DIJKWONING met gas-c.v. en zeer gr. gar/w.p. even buiten Fijnaart 20 min. van R'dam. Vr.pr. ƒ 165.000.- k.k. Hagé, Oude Molensedijk 47, tel. 01686 - 2974. R28

OOSTERHOUT, wilt u naast elkaar wonen dan kan dat ik een hoekwoning en een daarnaast gel. won. ('72). Aan rustig woonerf, tussen plantsoenen. Ind. beg. gr. entree m. toilet, z-vorm. woonkam. m. erker, ± 38 m2, half open keuken. 1e verd. 3 sl. kam., 1 m. balkon, badkam. m. ligbad, app. doiche en toilet, 2e verd. gr. sl. kam., zolderberging m. c.v. ketel en badgeiser. Tuin pal. op het Z. Vr.pr. resp. ƒ 179.000.- en ƒ

OVEN STOMPWIJK PRIMEUR VOOR BENELUX

'Per week cremeer ik veertig huisdieren'

Van onze verslaggever JEN VLIETSTRA

STOMPWIJK – "Een paar jaar geleden had had ik niet kunnen bevroeden, dat ik nu eigenaar zou zijn van het eerste huisdierencrematorium in de Benelux. Het kan in een mensenleven soms raar lopen en ik ben nu eenmaal een op vrijheid en recht beluste vogel.

Toen ik nog bij een Amerikaanse handel in kantoormachines werkte, zei ik eens tegen de directeur: "Als er geen straatmakers zouden zijn, zou u niet in die slee kunnen rijden." Mijn vader was straatmaker en hij had me een rooie opvoeding gegeven. Vandaar! Maar die directeur vond m'n uitspraak niet zo leuk. Daarom begreep ik wel, dat het weer eens tijd werd naar iets anders uit te kijken."

Het zou misschien te ver gaan de 35-jarige ex-Hagenaar A. van der Made ervan te betichten, dat hij tegenwoordig zijn huisdierencrematorium even vlot aan omzet helpt als vroeger die kantoormachinehandel. Maar hij kan er aardig over praten en hij doet het met temeer enthousiasme omdat hij het nu over zijn eigen zaak heeft en omdat hij gelooft in het nut ervan.

Stompwijk is een rustig dorp in de nog weidse polders ten oosten van de autoweg van Ypenburg naar Schiphol. Sportvissers komen er graag een bootje huren om in de vaarten achter snoek en brasem aan te gaan. Aan een stil zijweggetje tussen twee vaarten - het Oosteinde - bevindt zich sinds half augustus van verleden jaar het Huisdierencrematorium - annex dierenpensioen Het Arendsnest.

Geleend idee

"Het idee is niet van mij," bekent Van der Made, die met vrouw en vier kinderen meteen maar zijn intrek heeft genomen in een opgelapte bouwkeet op het crematirum omdat hij heel de menagerie 's nachts toch niet onbewaakt kan achterlaten. "De geestelijke vader is eigenlijk de Haagse dierenkliniekhouder Vink. Hij kreeg in zijn praktijk vaak te maken met mensen, die geen raad wisten met hun dode hond of kat. Hij opperde de gedachte, dat een huisdierencrematorium een heel hygiënische oplossing zou kunnen zijn en ik zag daar wel brood in.

Nou is het in Nederland niet zo gemakkelijk meer om aan een stuk grond voor een bedrijf te komen, laat staan voor een dierenpension en - nòg erger - een dierencrematorium. Toen kreeg ik gelukkig de tip, dat er in Stompwijk een totaal verwaarloosde nertsfarm was, waar alles zo dik onder de stront van die beesten zat, dat niemand de grond wilde kopen. Maar zo in het hart van de Randstad en toch lekker rustig was de plek ideaal voor de uitvoering van het pension-crematoriumplan en daarom heb ik met een massa hypotheek de gok toch maar gewaagd.

Omdat we niet over geld beschikten om mensen in dienst te nemen, hebben m'n vrouw en ik ons hier een jaar lang rot gewerkt om terrein en opstallen schoon te krijgen. In m'n eentje heb ik hier meer dan 2500 kruiwagens vol nertsenmest weggereden en daar heb ik nòg spataderen van op mijn benen."

Van der Made vertelt dit alles in een gloednieuwe ontvangstruimte, die ook bij een crematorium voor mensen niet zou misstaan. „Ja," zegt hij, „dit was vroeger de koelcel waarin het vlees en de vis voor die nertsen werd bewaard. Als de mensen nu hun overleden huisdier komen brengen, ontvang ik ze hier even, stel ze op hun gemak en reken met ze af. Want de schoorsteen kan natuurlijk ook hier niet van niks roken. Ik hoef niet rijk te worden van dit werk - ik geef trouwens verdomd weinig om geld - maar ik hoop er toch wel van te kunnen leven.

Per week cremeer ik nu zo'n veertig dieren tegen tarieven van ƒ 40 voor een cavia of papegaai tot ƒ 150 voor een grote hond. Daar spring ik nauwelijks mee uit de kosten, maar ik reken erop, dat het aantal crematies zal toenemen naarmate het bestaan van het crematorium bekender wordt.

Als regel gaat eenmaal per twee dagen de cremátie-oven aan. Wat dat betreft verschilt de gang van zaken hier nauwelijks van die in een mensencrematorium, waar het cremeren evenmin vlak na het zakken van de kist plaats vindt, al denkt men het vaak wel.

Tien percent van de klanten wil, dat hun huisdier onmiddellijk wordt gecremeerd. Dat kan, maar kost ƒ 75 extra omdat ik dan de oven apart moet opstoken. Een enkeling wil de as in een urntje mee naar huis nemen. Ook dat kan, maar is nòg duurder, omdat ik dan eerst de oven moet schoonmaken en hem na het cremeren moet laten afkoelen.

Ik propageer individueel cremeren overigens nooit. Ik vind het tè sentimenteel, hoezeer ik ook begrijp, dat mensen veel van een dier kunnen hebben gehouden."

Hoe reageerden het gemeentebestuur en de bevolking van Stompwijk op de plannen voor het Huisdierencrematorium?

Van der Made: „Geweldig! Ik heb van iedereen veel medewerking gekregen. Maar ja, de mensen waren natuurlijk ook blij, dat ze van de stank van die nertsen afwaren. Misschien dachten ze daarom wel: „Leve het crematorium."



A. van der Made: „Ook de schoorsteen van een crematorium kan niet van niets roken."

Februari op voorjaarstoer

(Van onze weerkundige medewerker)

De temperatuur blijft het hele weekeinde boven normaal. Het weer mag, in aanmerking genomen dat we nog in februari zijn, zelfs zeer zacht worden genoemd. Vrijdagmiddag is het al elf graden geworden in het uiterste zuiden, elders in Nederland zijn temperaturen van circa tien graden mogelijk vooral als de zon er in slaagt vandaag even door te breken.

Erg veel zon zullen we dit weekeinde niet mogen verwachten omdat er vanuit zuidwest Europa alweer een volgende golfstoring in ontwikkeling is. Deze trekt in de richting van de Ierse Zee. Daarmee samenhangende wolkenschermen zullen in de loop van zaterdag alweer dikker worden en in de vooravond regen en motregen produceren.

De zuidwestelijke wind zal aan de kust toenemen tot krachtig. Het betreft hier een satelliet van een zeer diepe stormdepressie $960 (millibar) ten zuiden van IJsland, zondag zal het aanvankelijk ook nog wel somber zijn met wat nattigheid maar in de loop van de dag wordt de kans op opklaringen van het zuidwesten of westen al groter. Zodra dat westelijk windje doorkomt zal het iets frisser aanvoelen, maar de temperatuur wordt maandag 's middags begroot op een graad of acht en dat is zeer bevredigend.

Het weertype van maandag zal wat vriendelijker zijn dankzij een rug van hoge druk, die dan overtrekt. En dan maar weer turen naar de zuidwestelijke horizon. Van die kant nadert namelijk alweer een volgend omvangrijk lagedrukgebied – alweer zo'n zwaarlijvigerd – die in een later stadium opnieuw de neerslagkansen zal vergroten.

Hetzelfde ritme: depressie - rug - depressie duurt volgende week dus voort en dat houdt meteen in dat de winter geen kans krijgt op een tegenoffensief.

Denemarken raakt dit weekeinde ook in de dooi hoewel het Skandinavische hogedrukgebied die dooi nog wel kan verdragen, lijkt een woedende reactie van die kant voor het eerst vrijwel uitgesloten. In Spanje wordt het 's middags hier en daar al twintig graden maar dan moet je wel in het zuidoosten zijn.

station	weer	temp
Amsterdam	zwaar bew.	10
De Bilt	half bewolkt	1
Deelen	geheel bew.	10
Eelde	motregen	8
Eindhoven	zwaar bew.	12
Den Helder	regen	9
Rotterdam	zwaar bew.	10
Twente	geheel bew.	9
Vlissingen	geheel bew.	10
Z. Limburg	geheel bew.	12
Aberdeen	regen	5
Athene	zwaar bew.	16
Barcelona	zwaar bew.	14
Berlijn	regen	)
Bordeaux	zwaar bew.	15
Brussel	zwaar bew.	12
Frankfort	zwaar bew.	10
Genève	licht bew.	9
Helsinki	onbewolkt	-14
Innsbruck	half bewolkt	8
Klagenfurt	mist	1
Kopenhagen	zwaar bew.	-3
Lissabon	zwaar bew.	15
Locarno	half bewolkt	12
Londen	motregen	11
Luxemburg	zwaar bew.	10
Madrid	geheel bew.	12
Malaga	licht bew.	16
Mallorca	onbewolkt	16
München	onbewolkt	9
Nuce	licht bew.	15
Oslo	onbewolkt	-12
Parijs	half bewolkt	13
Split	onbewolkt	17
Stockholm	licht bew.	-11
Wenen	onbewolkt	10
Zürich	licht bew.	9
Casablanca	licht bew.	23
Istanbul	licht bew.	14
Las Palmas	licht bew.	25
Beiroet	onbewolkt	19
Tel Aviv	onbewolkt	17
Tunis	licht bew.	16

Beslissing LPG-haven wél op tijd

(Van een onzer verslaggevers)

ROTTERDAM – De beslissing over de vergunning voor de LPG-terminal van BP/Shell zal binnen de voorgeschreven tijd genomen kunnen worden. De maand uitstel, die Rotterdam, Rijnmond en de provincie Zuid-Holland nodig denken te hebben is in strijd met de voorgeschreven procedure. Maar het overleg met het rijk over de vergunning is al zò intensief, dat de minister van Economische Zaken al kort na de ontvangst van het advies van de Rijnmondraad kan beslissen. Daarbij blijft de totale procedure binnen de gestelde termijn van een halfjaar.

De maand extra die de dagelijkse besturen van Rotterdam, Rijnmond en provincie nu hebben gekregen, wordt onder meer besteed aan een onderzoek naar de mogelijkheden en onmogelijkheden van een LPG-haven op een kunstmatig eiland in de Noordzee. De realiseringskansen van een eiland worden zeer gering geacht, maar na de informatie die de FNV verstrekte over financieringsmogelijkheden, wil men hier toch meer van weten.

Belangrijkste argument om de beslissing een maand uit te stellen is echter de stand van zaken in het overleg met de betrokken bedrijven. Er is nog geen overeenstemming bereikt over de voorwaarden die de overheid wil opnemen in de vergunning. Het is voor het eerst dat bij dergelijke voorwaarden wordt uitgegaan van toepassing van de beste beschikbare technieken. Dit houdt voor Shell in, dat zij in Pernis geen tanks mag bouwen waarin de LPG onder druk wordt opgeslagen („Gasbollen" De beste, veiligste methode is opslag in gekoelde tanks en dat is dus wat de overheden willen voorschrijven.

Een aantal voorwaarden die de overheden willen stellen, kan niet worden opgenomen in vergunningen. Het gaat hier vooral om de zekerheid dat ook andere bedrijven kunnen gebruikmaken van de LPG-terminal van BP en Shell, over de hoeveelheden en over de tarieven. De bereidheid van BP/Shell op dit punt moet schriftelijk worden vastgelegd tegenover de drie overheden in een zg. „letter of intent".

Beperking

In dezelfde „letter of intent" moeten de bedrijven zich bereid verklaren hun afvoer van LPG per auto, spoor en binnenschip te beperken tot bepaalde hoeveelheden. Ook daarover is nog geen overeenstemming bereikt.

Op het ogenblik wordt al zo'n 500.000 ton LPG per jaar met tankauto's aan- en afgevoerd. Dat betekent dat er dagelijks ongeveer 130 LPG-tankauto's door Rijnmond rijden.

De drie overheden willen dat er vanaf de nieuwe terminal niet meer dan 15.000 ton per jaar over de weg wordt afgevoerd. BP en Shell willen zich hierop nog niet vastleggen.

Overigens worden ook andere acties ondernomen om de kans op ongelukken met LPG-tankauto's te beperken. B. en W. van Rotterdam hebben de minister van Verkeer en Waterstaat in december 1978 al gevraagd te regelen det LPG-transporten bij de overheid moeten worden gemeld en gebonden zijn aan de routes voor gevaarlijke stoffen.

Per spoor wordt thans ongeveer 150.000 ton LPG per jaar afgevoerd. Daar zou vanaf de nieuwe terminal 160.000 ton bijkomen. Om de gevaren (die geringer zijn dan bij transport over de weg) in te perken, willen de besturen bevorderen dat uitsluitend wordt gereden met zg. gesloten treinen (één trein voor één afnemer, waarmee onderweg niet hoeft te worden gerangeerd).

Per binnenvaarttanker gaat op het ogenblik 300.000 ton per jaar. Die hoeveelheid zal verdubbelen. Via Hartelkanaal en Oude Maas zullen zo'n 300 à 1000 LPG-transporten per jaar passeren. Om de veiligheid zo groot mogelijk te maken, moet er een scheepvaartbegeleidingssysteem komen.

Pijpleiding

Gezien de risico's bij de afvoer over de weg, het spoor en de binnenwateren is de afgelopen weken steeds weer gewezen op de voordelen van een pijpleiding. Die kan echter geen oplossing bieden wanneer het gaat om kleine partijen LPG (die er bovendien ook nog in soorten is). In de huidige onderhandelingen met Shell en BP wordt niet aangedrongen op een pijpleiding naar het achterland in de eerste fase. Overigens zal de helft van het LPG dat op de Shell/BP-terminal wordt aangevoerd, wél per pijp naar Pernis gaan (750.000 ton).

PvdA in Den Haag:

'Herbenoeming burgemeester ter discussie'

DEN HAAG – De fractievoorzitter van de PvdA in de Haagse gemeenteraad, G.van Otterloo, wil een discussie over de herbenoeming van burgemeester F. Schols.

Hij heeft daarop aangedrongen in een brief aan de fracties van de overige partijen. Van Otterloo wil hiermee voorkomen dat de ambtstermijn van de burgemeester in september 1981 automatisch wordt verlengd.

De (her)benoeming van een burgemeester in een grote stad als Den Haag vindt de PvdA-voorman te belangrijk om daarover niet het oordeel van de raad te vragen.

Uitnodiging hoorzitting vervalst

ARNHEM – Zo'n zeventig Arnhemmers zijn gisteren voor niets op het stadhuis verschenen om daar een hoorzitting over atoomschuilkelders bij te wonen. Ze bleken het slachtoffer te zijn geworden van een vervalste uitnodiging van de gemeente die in een aantal wijken was rondgedeeld.

Volgens de goed nagemaakte uitnodigingen – officieel gemeenteppier en met de handtekening van de burgemeester – konden de Arnhemmers op het stadhuis ook plaatsen reserveren in de enige atoomschuilkelder in de stad, onder het Willemsplein.

De gemeente kreeg ook nog eens vijftig telefonische reacties naar aanleiding van de uitnodiging. De Arnhemse politie doet een poging achter de ware identiteit van de afzenders te komen.

Mosselen verdringen schar en garnaal

Van een onzer verslaggevers

LEEUWARDEN – De mosselpercelen in de Waddenzee zouden wel eens nadelig kunnen zijn voor andere vissoorten. Dit stelde gisteren de voorzitter van de Nederlandse Visserijbond, de heer K. Hoekstra uit Urk, op de visserijdagen in de volkshogeschool Alardsoog te Bakkeveen.

"Het is nog geen stellig weten," aldus Hoekstra, "maar een onderzoek is gewenst." De mosselen produceren namelijk een grote hoeveelheid slik waardoor zandplaten veranderen in een soort moddervelden. Men name garnalen en schar zullen volgens Hoekstra verdwijnen wanneer de grond al te modderig wordt.

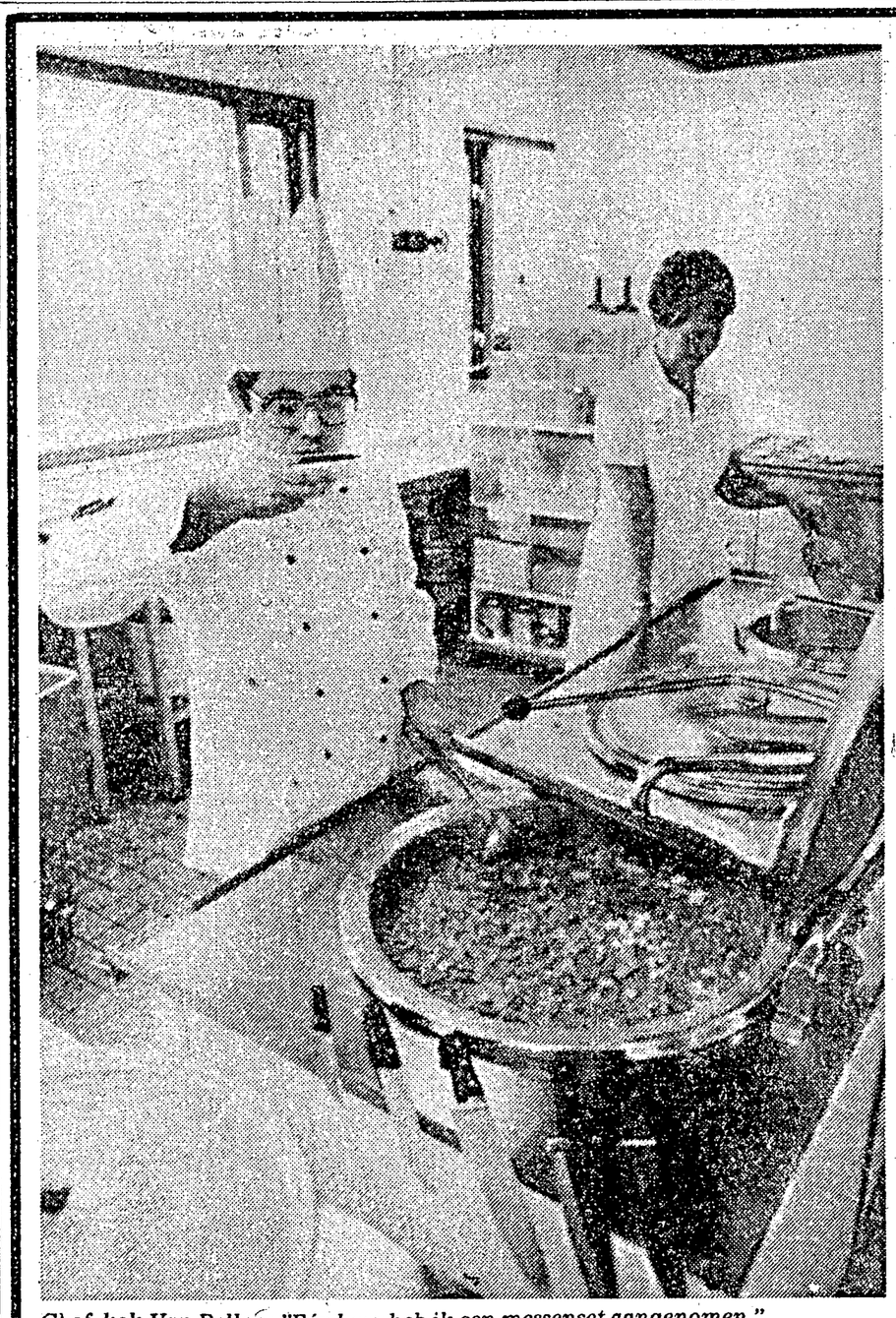

Chef-kok Van Bellen: "Eén keer heb ik een messenset aangenomen."

Tehuizen eten maandenlang soep voor de radio van de kok

(Van onze sociaal-economische redactie)

ROTTERDAM – „Het zijn de soepfabrikanten die allerlei cadeaus uitdelen," verklaart chefkok Van Bellen in het Rotterdamse bejaardencentrum Valckenstein. Racefietsen (Royco en California), wekkerradio's, digitaalhorloges en mixers (Maggi, Knorr, Honig) zijn de beloningen die koks opstrijken als zij grote hoeveelheden gedroogde soep en soep-in-blik inkopen. Het gaat daarbij om partijen met een waarde van zo'n duizend tot tweeduizend gulden.

Van Bellen doet daar niet aan mee. „Ik vind dat cadeaustelsel een kwalijke gang van zaken," zegt hij. „Je werkt per slot van rekening niet met je eigen geld, maar met dat van de gemeenschap." Bovendien betekent bezwijken voor geschenken, dat bejaarden of ziekenhuispatiënten maanden achtereen soep moeten verorberen van een bepaald merk.

De Nederlandse Vereniging van Voedings- en Keukendeskundigen (NVK) heeft dit gedoe met premies deze week aan de kaak gesteld. De wet op het cadeaustelsel beschermt wel de afzonderlijke consument, maar niet de (al dan niet tijdelijke) bewoners van inrichtingen tegen een inkoopbeleid dat gebaseerd is op cadeaus in plaats van kwaliteit en prijs. De NKV bepleit uitbreiding van de wet.

Kortingen

Van Bellen heeft zelf één keer een messenset gekregen bij een bestelling. Ook heeft hij eens een bureauset ontvangen. „Enige tijd geleden hadden de verschillende leveranciers van soepmerken besloten om de cadeaus, die steeds kostbaarder werden, af te schaffen. In plaats daarvan wilden zij met kortingen bij grote afnames gaan werken. Tot een jaar geleden ging dat prima. Maar nu loopt het weer de spuigaten uit," zegt Van Bellen.

„Laatst was er weer een mooie aanbieding van Maggi soepen. Bij bestelling van een flinke voorraad soep werd er een prachtige koffer met messen aangeboden. Dat was voor een kok het neusje van de zalm. Bezwijken voor dit geschenk betekende wel een jaar lang soep eten. En dat vind ik nou het grootste bezwaar van het cadeaustelsel."

De chef-kok van Valckenstein doet nog slechts zaken met één firma. „Kijk eens, die vertegenwoordigers hebben de opdracht om zoveel mogelijk te verkopen. De agressieve methoden nemen steeds meer toe. Op een gegeven moment neem je de partij soep niet meer omdat je die nodig hebt, maar vanwege de cadeaus."

Liever zelf

„Al die bezoeken kostten veel te veel tijd," vervolgt de chefkok, „en je hebt als kok wel wat meer te doen. Het contact met de vertegenwoordiger is bovendien plezieriger omdat hij nu weet dat hij de enige is."

Overigens maakt het keukenteam in Valckenstein de soep veel liever zelf, aldus Van Bellen. Inderdaad staat tijdens het gesprek de bouillon voor de bruine bonensoep van de volgende dag al te trekken. Op het aanrecht liggen de gerookte zijden spek en gekookte bonen klaar. „Niet alleen lekkerder, het is nog goedkoper ook, al is het wat meer werk," zegt Van Bellen.

In 'Turkenproces' zeven jaar geëist

(Van een onzer verslaggevers)

AMSTERDAM – Procureur-generaal mr. H. Bergsma heeft gisteren voor het Amsterdamse gerechtshof in hoger beroep een gevangenisstraf van zeven jaar geëist tegen de 20-jarige Turk Ramazang G. wegens het doodschieten van zijn 27-jarige landgenoot Muzaffer Cavusoglu (op 18 maart in Utrecht) en poging tot doodslag op de broer van Cavusoglu. De eis van de procureur-generaal is conform de uitspraak van de Utrechtse rechtbank op 8 november van het vorig jaar.

G. bleef ook gisteren volhouden dat hij door de 28-jarige Turk Mustafa E. is aangezet tot het doodschieten van Muzaffer Cavusoglu. Volgens zijn zeggen heeft E. als lid van de fascistische Turkse organisatie Grijze Wolven hem gebruikt om een tegenstander van die organisatie uit de weg te ruimen.

Niet gehoord

Tijdens het proces in Utrecht kon deze Mustafa E. niet door de rechtbank worden gehoord over de door G. naar voren gebrachte beschuldiging van uitlokking van moord, omdat hij enige maanden eerder zelf het slachtoffer was geworden van een aanslag, waarbij hij zwaar gewond raakte. Deze aanslag was het werk van familieleden van Muzaffer Cavusoglu die een huurmoordenaar in de arm namen om E. uit de weg te ruimen, omdat ook zij hem zagen als het brein achter de moord op Muzaffer.

Weer helemaal hersteld ontkende E. gisteren echter ieder aandeel in het neerschieten van Cavusoglu. Ook volgens mr. Bergsma is van het aanzetten tot de door G. gepleegde doodslag niets komen vast te staan.

Het hof doet op 22 februari uitspraak.

Van onze parlementsredactie

PROF.OUD KIJKT 'VERKEERD'

DEN HAAG – De overleden VVD-politicus prof. P. J. Oud kijkt "naar de verkeerde kant" op een postzegel waarop hij staande naast de stoel van de Tweede Kamervoorzitter is afgebeeld. Dit foutje moet zijn huidige politieke geestverwant, staatssecretaris Neelie Smit-Kroes belast met PTT-zaken maar gauw laten veranderen, vindt VVD-fractie-leider Koos Rietkerk.

Neelie moet er nu bij de PTT op aandringen of de afbeelding niet kan worden gespiegeld, voordat met het drukken ervan wordt begonnen. De postzegel moet verschijnen op 4 maart.

Oud is rechts van de Kamerpresident neergezet en die plaats heeft hij helemaal nooit ingenomen, zegt Rietkerk. Pas na 1971 veranderde de VVD-fractie van plaats. Ontwerper Jan van Toorn is volgens PTT-voorlichter De Voogd wellicht uitgegaan van de nu bestaande situatie.

De woordvoerder van het staatsbedrijf weet niet of "omdraaiing" van de zegel technisch nog mogelijk is. Ouds portret siert een zegel van 60 cent. De voormalige SDAP-staatsman Troelstra komt voor op een postzegel van 50 cent; de christelijk-historische jhr. De Savornin Lohman op één van 45 cent.

HVV AUTO-INFORMATIEF - HVV AUTO-INFORMATIEF - HVV

AUTO-TIPS

■ Personenauto's te koop aangeboden

Te koop VOLVO 245L, bj. '76, Boekweitstr. 10, R'dam. 010 - 861246. R46

FORD Granada 2300 Sedan coupé, '73, bruin met., i.z.g.st. ƒ 2750. Tel. na 18.00 01883 - 17672. R46

T.k.a. totaal gereviseerde LANDROVER 88, met gas en vele acc. Tel. 01804 - 13042 of 010 - 657092. R46

T.k. Gerestaureerde VOLVO AMAZONE 123 GT met o.a. Wolfrace velgen, vr.pr. ƒ 5900. Tel. 010 - 358398. R46

TOYOTA Celica LT kl. spec. gespoten, bj. '75, pr. n.o.t.k. Tel. 01840 - 14932. R46

OPEL Admiral, '73, gas, vr.pr. ƒ 6500. Tel. 010 - 220259, werkdg. 8.00-12.00 uur, zat. de geh. dag. R46

T.k. PEUGEOT 304, bj. '72, pr. ƒ 900. Tel. 010 - 671538. R46

BMW 528, bj. '77, spotkoopje ƒ 16.500. Tel. 01878 - 2531. R46

T.k.a. VW Golf D GTI uitv., zeer veel extra's, t. '78 ƒ 11975. Tel. 010 01869 - 2554. R46

FIAT 131, bj. '76, i.z.g.st. pr. ƒ 4200. Tel. 010 - 197198. R46

FORD CONSUL '74. Tel. 01884 - 2212. Pr. ƒ 1500. R46

T.k. CITROËN DS '74. Pr. ƒ 3750. Tel. 010 - 150309. R46

T.k.a. OPEL ASCONA 16S, bj. half '72, i.g.st. ƒ 1500. Tel. 01883 - 16089 na 18 u. R46

T.k. v. part. PORSCHE 924, '77, in staat van nieuw, alle keuringen toegestaan. pr. ƒ 28.500,- Tel. 010 - 182157. R46

RENAULTS 4 met garantie. Showroom Oostervantstr. 42. J. Baars, tel. 010-255791. R46

AUTO/VERZ. met goede service naar MELISSANT Tel. 010 - 509143 ook kwartaalpremies. R46

CITROËN GS 1220 Pallas 12-11-'76 led. bekled. zilver met. pracht car. 1e eig. ƒ 5750,-. 078-148829. R46

GOLF VW '76 mooi en zeer goede wagen mosgroen dir. v. 1e eig. ƒ 4950,-. 078-148829. R46

FIAT 128 rally-sport '73 appelgroen i.z.g.st. veel access. nwe. bnd. enz. ƒ 1450,-. 078-148829. R46

OPEL ASCONA '76 ƒ 5650,-. 010-761832. R46

FORD TAUNUS 1.6 stat.car, mooie en goede auto. Tel. 010-657709. R46

SCHADEAUTO'S: BMW 323 I '79, 320 '79, 316 '76, 518 '76, Jaguar XJS coupé '79, Golf diesel '79, Volvo 245 DL stat.-car '80, Mercedes 220 en 200 D '77. 010-705706. R46

INRUIL AUTO'S op veiligheid getest: Fiat 600 '73 ƒ 650,-; Austin Allegro 1300 S '75 ƒ 1250,-; Fiat 127 '72 ƒ 950,-; Fiat 127 '72 ƒ 650,-; Vauxhall Viva '72 ƒ 650,-; BMW 2002 Automaat '71 ƒ 1750,-; Datsun 200 L automaat en gas '74 ƒ 2750,-; Simca crysler 160 '74 ƒ 1250,-; 2C4 eend '72 ƒ 650,-; Opel Kadett 1200 '71 ƒ 850,-; Simca 1100 Semi automaat '72 ƒ 1250,-; Daf 55 72 ƒ 950,-; Renault 6 TL '74 ƒ 2250,-. Ons adres is Spangensekade 45 R'dam (Spangen) Vlak bij Sparta Stadion en Spaansepolder Tel. 010-150038. R46

CITROËN 2 CV 4 m. '78 door omst.h. slechts 9000 km bereden, dus nog bijna nieuw!! Kleur: bladgroen. Pr. ƒ 4000,-. 070-550263. R46

1ste eig. b.a. zijn DATSUN 1600 SSS Coupe. Bj. dec. '73. Pr. ƒ 2250,-. 010-846710. R46

CITROËN GS Special Break 5 drs. luxe combi. Dec. '76. Bijz. goed 4400 km. 010-202706. R46

RENAULT R16 TL, aug. '77, gas.inst. 41.000 km. Als nieuw ƒ 6750,-. 010-202706. R46

RENAULT 12 TL mei '77 met LPG 1e eig. beige stoff. bekl. in.st.v.nw. Zeer zuinig ƒ 6500,-. 010-327721. R46

Zeldzaam mooie PEUGEOT 504 Coupe aut. bj. '73, elek. ramen Pulm. bekl., schuifd., radio. pr. ƒ 5750,- Tel. 010-862595 inr. mog. R46

SIMCA 1307 eind '76, weinig gereden, mooie auto, pr. n.o.t.k. 010-711448. R46

T.k. V.W. BUS bj. '73 1e eig. 66.000 km. pr ƒ 1750,-. 078-183513. R46

MINI 850 de luxe m'77 metalbruin, 35.000 km. roest + schadevrij nw. bnd. ƒ 3.995,-. 078-183513. R46

2 CHEV. IMPALA hardtop 8 cil. autom. op gas Bj. '75 kl. met. grijs. pr. ƒ 4750,-. 078-183513. R46

4 TOYOTA COROLLA 1200 de luxe. bj. '74 65.000 kl. oranje alles 100 %. Pr ƒ 1750,-. 078-183513. R46

3 TOYOTA CARINA 1600 de luxe bj. '75 kl. geel 70.000 i.z.g.st. pr ƒ 2500,-. 078-183513. R46

OPEL KADETT de L. nov. '77 oranje 40.000 km. roest en schade niet aanw ƒ 7250,-. 078-183513. R46

MERCEDES 306 D verh. en verl. ideaal voor campeerauto. '75, tel. 01860 - 5454. R46

BMW 728 Aut., groen met. '78, tel. 01860 - 5454. R46

MERCEDES 280 S Aut. div. extra's '77, tel 01860 - 5454. R46

PEUGEOT 504 GL, schuifdak, '77, ƒ 8.750,- Tel. 010 - 323663/01856 - 2827. R46

T.k. PONTIAC Firebird Esprit 22-11-'77, 8 cil. aut., kl.zw., ƒ 14.500. Tel. 010 - 621621. R46

Voor liefhebber, van particulier VW Kever, bj. 1967, als 2e auto gebr. Ziet er fantastisch uit, km.st. 82.000, rep. nodig aan recmcil., en uitlaat. Pr. ƒ 500. Tel. 010 - 743562. R46

FORD Taunus 1,6 L, bj. '76, t.e.a.b.. km.st. 55.000. Tel. 010 - 266243. R46

Broedelet Rotterdam

Koperstraat 18 (Ommoord)
tel. 010 - 216482

Fiat 127	'77-'79
Fiat 127 1050 CL	'78
Fiat 128	76-'78
Fiat 124	'77
Fiat 1430 Coupé	'78
Fiat 131	75-'78
Fiat 131 Fam	'78
Fiat 131 1600 CL	'79
Fiat 131 Autom.	'76
Fiat Ritmo 65 CL Autom.	'79
Fiat Ritmo 75 CL 5 deurs	'79
Fiat 132 2000 autom	'78
Fiat 132 1600	'78
Fiat 132 2500 diesel	'79
Fiat 2000 met gas	'78
Austin Allegro 1100	'77
Alfetta 2000	'77
Lancia Beta 1600	'78
Lancia Beta 2000	'77
Lancia 1600 Coupé	'76
Peugeot 104	'76
Peugeot 604 autom.	'76
Volvo Black Beauty autom	'78
Mini 1100 spec	'78

aanbieding van de week

Fiat 132 2000, bouwjaar juni '78, km.st. 52000, kenteken 31-VU-90, kleur metaalgrijs, prijs ƒ 11.900,-.

3 unieke waarborgen

1. Bovag-garantie
2. Fiat Agenten-garantie
3. Omruil-garantie 6 maanden.

Keus uit meer dan 100 auto.s

H & P. van Geest

BMW-occasions

733-i als nieuw	79
733-i 19.000 km	'78
728 automaat	'77
525 diversen	'77
525 diversen	75-'76
320 kl.div.	'76-'77
316 div.acces	'78
2800	'73

Voordelige inruil o.a.

Audi 100 GLS	'77
Citr.G.S. met LPG	'78
Austin Allegro Luxe	'77
Opel Ascona 1.6	'76
Mini 1100 spec	'77
V.W.Polo GLS	'77
Honda Accord autom.	'77

Vrijdagav. geopend
GROENENDAAL 29
Tel 133235, R'dam-C.

AUTOVERZEKERING tegen zéér concurrerend tarief Inl. Ass. kant. K. L. Bakker, tel. 01804 - 13758. R46

AUTOSLOPERIJ D.B. Baris, In- & verk. schadeauto's en gebr. onderd. 010 - 800000.

GOLF LS apr '79 metall. groen Vrpr ƒ 11.250,- 03487 - 1699 R46

JEEP Wagoneer 4 weeldrive 8 cyl aut met gasinstall. Vele acces. bj '77 30.000 km Tel. na 18 u 05970 - 16383 R46

T.k. FORD ESCORT 1100 ƒ 400,- bj '72 010 - 382969 na 18 uur R46

OLDSMOBILE Omega autom. bj. '77, 20.000 km. Weg. overl. Tel. 01804 - 24367. R46

FIAT 850, 60.000 km., koppeling moet vernieuwd worden, overigens in goede staat. ƒ 350,- Tel. 01857 - 2052. R46

T.k. FORD TAUNUS 1600 XL, bj. '75, 4 drs., i.z.g.st. ƒ 4250. Tel. 010 - 148395. R46

SIMCA 1000 Spec., km.st. 55.000, bj. '74, veel extra's, pr.st. ƒ 1500. 010 - 669509. R46

FORD GRANADA 2.3 GL aut. 6 '75 br. met 80% konit bnd. Uitst. onderh. in nw. st. ƒ 6.500,- Tel. 010 - 824621 R46

SAAB 96, bj. '72, uitgeb., br. bnd., kuipst., racest., pr.n.o.-t.k. Tel. 010 - 126990. R46

ROVER 2200 TC, bj, aug. '76, 1e eig. 51.000 km, i.z.g.st. Vr.-pr. ƒ 6.500,- inl. 076 - 141612 R46

T.k. BUICK Regal '74, gasinstall., alles elektr., vr.pr. ƒ 4.500,- Tel. na 18.00 uur 010 - 767683. R46

T.k. OPEL REKORD, bj. aug. '78, 78.000 km, met LPG, Glenn Millerstr. 43, Bergen op Zoom, tel. 01640 - 35606. Pr. ƒ 13.000,- R46

VW KEVER 1303 S, type 1973, Pr. ƒ 2.250,- Tel. 01803 - 5513. R46

T.K. RENAULT 16 TL, LPG, radio, aug 1974 ƒ 2450,- 010 - 772733. R46

TAUNUS 16 L oct '77 4 d. LPG 55.000 km i.z.g.st. ƒ 7950,- 010 - 328135. R46

VW KEVER 1200, bj. '71. Tel. 010 - 811412. R46

LANDROVER 109 Stat. wagen, Diesel, 2 jr. jong, gewoon nieuw, desgewenst m. ANWB rapp., vr.pr. ƒ 19.250. Evt. ruil kl. auto mog. Tel. 03486 - 2764. R46

ALFA ROMEO ALFETTA 2000 Lux 28.000 km. groen met. Top 185 km 14 mnd oud Nw. Prijs 26.500 voor ƒ 17.500 010 - 329037. R46

CHEVROLET CONCOURS Luxe 1977, autom, duurste uitv, 4 drs sedan kl wijnrood metall. 42000 km. 1 eig. bijzonder mooie staat 12250,- Bildt Auto Bunnik tel 03405 - 1882. R46

FORD MERCURY Monarch Ghia 1975, autom, duurste uitv, 4 drs sedan 76000 km. 1 eig, kl metallic bruin, onberispelijke staat 7250,- Bildt Auto Bunnik tel 03405 - 1882. R46

AUTOBANDEN: speciale aanbiedingen. Reparaties balanceren, gebruikte banden, accu's, enz. Wisselband BV R'dam: Persoonsdam 14, tel. 010 - 842233, Sch'dam, Raam 26, tel. 010 - 265555. R46

MITSUBISHI Celeste 2000 GT, 1977, v.d. Hil, Nw. Mathenesserstr 77 S'dam 010 - 263314. R46

1e eig. VW Golf diesel 2-11-'78, i.keur.st. ƒ 10.950. Tel. 010 - 650815, R46

BMW 520 half '77, als nieuw, Pr. ƒ 12.250,- Tel 01892 - 2872. R46

Direktieauto, 1e eig., BMW 728, aut., bwjr. half '78, km.st. 39000, kl. metal. groen, beige Pullman bekled. schuifd., radio-cassette recorder, nw.pr. ƒ 55.000,-. nu ƒ 29.950,- incl. BTW 010 - 141424. R46

100 BESTELAUTO'S, pick ups, combi's, pers.busjes, luxe bestel v.a. ƒ 1250 tot ƒ 12.000. Gar. Rysenhout, lid Bovag, Bennebroekerweg 17, Rysenhout bij Aalsmeer. Tel. 02977 - 24229. R46

120 DAF'S 33-44-46-55-66 en Volvo 66-343 v.a. ƒ 350 tot ƒ 11.750. Bijna alle typen en kleuren. Gar. Oud Zuid, lid Bovag. Bennebroekerweg 15, Rijsenhout bij Aalsmeer, Tel. 02977 - 24229. Geen parkeerproblemen. R46

Zeer mooie BMW 525, eind '77, ANWB-gekeurd, met LPG, ƒ 16.950. 010 - 650815. R46

DATSUN Cherry 100 A, bj. '75. T.e.a.b. Tel. 078 - 158162. Na 17 u. R46

2e Auto mooie gave MINI 1000, bj. '75, zonder gebreken, 51.000 km., ƒ 2.350. 010 - 650815. R46

BMW 2500, autom., kl. blauw, i.g.st. Vr.pr. ƒ 3500. Tel. 010 - 858715. R46

FORD MUSTANG Cobra 1980, nieuw zilver met speciale uitv. met 1 jaar gar. Autobedrijf J. Poot, 4e Industriestraat 23, Vlaardingen 010 - 340624 ± 70 auto's. R46

MERCEDES 220 D 1978, 41.000 km., crème, 3 mnd. gar. Autobedrijf J. Poot, 4e Industriestraat 23, Vlaardingen. 010 - 340624, ± 70 auto's. R46

T.k. i.z.g.st. SIMCA RALLEY II 1300 CC B.J. '78 Tel. 010 - 379083 na 18.00 uur. R46

MERCEDES 230 SL, sport autom., zomer en winterkap, i.st.v.n. 120.000 km., 3 mnd. gar. Autobedrijf J. Poot, 4e Industriestraat 23, Vlaardingen. 010 - 340624, ± 70 auto's. R46

MERCEDES 230/4, 1975, 1e eig., 68.000 km., ahorngeel, 3 mnd. gar. Autobedrijf J. Poot, 4e Industriestraat 23, Vlaardingen. 010 - 340624, ± 70 auto's. R46

MERCEDES 280 S autom '76 kent. '78 groen metal. airco. cent. deurvergr. niveau regel. hfd.st. elektr. ram. st. radio cass. 45.000 km. als nw. ƒ 19.995,- 078 - 173543. R46

SIMCA 1307 GLS 10 mnd. '76, bruin met., km.st. 60.000, i.z.g.st. ƒ 4250 Tel 010 - 504228. R46

V. bedrijf 1ste eig. FORD Granada 2100 diesel luxe, bj. type '79, km.st. 27.800, kl. wit, bruin stof. bekled., 4 drs., hoofdsteun, alle keuring. toegest. Nw.pr. ƒ 27.500,- nu ƒ 14.500,- incl. B.T.W. 010-141413. R46

Donkerrode KADETT spec., half '78, erg mooi, weinig km., ƒ 8.900. Tel. 010-650815. R46

FORD ESCORT 1300 Sport als nieuw sept. '74, ƒ 2450,-. Tel. 010 - 193306 b.g.g. 01854 - 2854. R46

CITROEN CX 2200 Super, '76, nieuwe gasinstall., ƒ 7950,-. Tel. 010 - 351055. R46

Schitterende AUDI 80 LS, dec. '76, 48.000 km., ƒ 6.600. Tel. 010-650815. R46

OPEL Ascona 19 SR, 1976. Opel Ascona 16 S, 1977. Auto bedr. v.d. Hil, Nw. Mathenesserstr. 77, Schiedam. 010-263314. R46

Weg. sterfgeval FIAT 127, nieuw te lev., kl. en uitv. naar keuze, ƒ 1.000,- onder nw.pr. Tel. 010 - 200545. R46

Bovag autobedrijf DE HAVEN biedt aan met Bovag-gar.-bewijs: Porsche 911 SC, uitv. Turbo, '78, ƒ 47.500,-; Mercedes 280 S, autom., '77, Pullman bekl. + div. extra's, ƒ 29.500,-; Audi Avant 100 GL 5—S, '78, ƒ 16.500,-; Datsun 120 AF II Coupé, '77, ƒ 7500,-; Ford Escort RS 2000, '77, ƒ 9900,-; Ford Taunus 2.0 GL autom., stationswagen, '78, ƒ 8500,-; Ford Granada 2.0 GL, 4 cil., 4 drs., '77, ƒ 7950,-; Ford Taunus 1.6 L, '77, ƒ 6950,-; Ford Escort 1.3 L '76, ƒ 5500,-; Fiat 127 Special, '76, ƒ 3950,-; Mini 1100 Special, '77, ƒ 5250,-; Opel Kadett City GL, '77, ƒ 7250,-; Opel Ascona 1 6 S, '75, ƒ 4500,-; Peugeot 504 TI, '78, ƒ 12.500,-; Renault 16 TL, '78, ƒ 8950,- Renault 16 TL, '78, ƒ 8250,- Renault 16 TX, '77, ƒ 8750,-; Renault 16 TX, '75, ƒ 5750,-; Renault 12 TS, '78, ƒ 8500,-; Tenault 12 TL, '77, ƒ 6500,-; Renault 6 TL, '76, ƒ 4500,-. Inruil en financiering. Lange Haven 34—36, Schiedam. 010 - 263899. Donderdag koopavond. R46

PEUGEOT 504 GL diesel, '76, zeer goed, ƒ 7600,-. Bovag garantie. Joziasse, tel 010 - 220927. R46

Vlekkeloze SIMCA 1100 GLS, bj. '75, altijd binnen gestaan, ƒ 2.450. 010 - 650815. R46

TALBOT 1308 GLS, dec. '78 LPG gas instal., 38.000 km., bruin metal., dure uitv. spoed ƒ 8495,- 078 - 183513. R46

Part. 1ste eig. BMW 518, bj. type '76, km.st. 57.000, kl. met. grijs, blauw ler. bekled., hoofdsteun, 4 drs., radio-cass. rec., gas install., pr. ƒ 8450,- 010-118763. R46

FORD Taunus 2.0, '78 met LPG, 4 deurs, 51.000 km. keur. toeg. Vr. pr. ƒ 8950,-. 010-702923. R46

T.k.a. FORD Granada 2800 GL autom. bj. nov. '77. Tel. 01880 - 11727. R46

AUTOSCHADE!!! 1e klas werk en voordelig. Bel 01880 - 19967. Voor vrijbl. inl. R46

Spoed! T.k. MATRA BAGHEERA S, 1974. JPS-uitv. i.z.g.st., vr.pr. ƒ 6.950,-. Tel. kant.uren 010 - 305139, privé 010 -194220 R46

Tukker en Verhagen

Mitsubishi Dealer
Noordplein 5-7
Tel. 661444
Boezemsingel 45
Telefoon 111150

Mercedes 207 D koelwagen	1978
Mercedes 200 D	1975
Mitsubishi Galant alle typen	1975 tot 1979
Mitsubishi Galant 2000 GLX Aut.	1979
Sapporo 1600 . eind	1979
Sapporo 2000	1978
Mitsubishi Lancer alle typen	1975 t.m. '79
Mits Celeste 1600	'76-'79
Daihatsu 1400 de L	1978
Chevrolet Camaro	'77
Pontiac Firebird Esprit	1976
Renault 16 TL	1976
Honda Accord div. typen	1977 en 1978
Mazda 121 sport coupé 24.000 km	1978
Citroën GS	1976
Fiat Mirafiori 131	1977
Fiat 127 Spec	1977
Datsun 160B.	1976
Ford Escort 1300	1978
Ford Escort	1976 en 1977
Ford Taunus 1600 AT	1977
Ford Taunus 1600 L 50.000 km.	1977
Taunus Combi	1978
Mini 1100	1977
Moto Guzzi	1979
Toyota Celica 1600	1977
Toyota Carina 4 drs.	1977
Toyota Corolla div. typen	1976 tot 1977
Toyota Sportwagen	1976
Peugeot 304	1976
Peugeot 504 GL aut.	1975
Simca 1308 GLS incl. gas	1977 en '78
Simca 1307 S	1976
Mazda 323 ES	1978
Mazda 616 incl. gas	1978
Alfa Sud 32.000 km	1977
Hyundai Pony	1979
VW polo 1978	R46

DUNANT TOYOTA OCCASIONS

FIRST CLASS OCCASIONS

Toyota 1000	'74/'76
Corolla 30 de luxe	'76/'77
Corolla 30 Hardtop	'75
Corolla 30 Stationwagon	'77
Carina de luxe.	'76/'77/'78
Carina ST, nieuw model	'78
Celica ST Coupé	'73
Celica GT Liftback	'77
Cressida Hardtop + autom.	77
Corona Mark II Hardtop aut.	'75
Corona Mark II de luxe	'75/'77
Hi-Ace Commercial	'75

Div. inruilauto's met garantie

Renault R5 GTL nov. '78	ƒ 10.500
Renault R12 TL '78	ƒ 9.500
Datsun 180 B '77	ƒ 10.750
Datsun 160 B '77	ƒ 9.500
Datsun 120 Y '77	ƒ 7.500
BMW 1502 '77	ƒ 11.500
Austin Allegro 1300 Special '79	ƒ 8.250
Simca 1308 GLS '78	ƒ 9.250
Peugeot 305 SR Grand Comf. '78	ƒ 14.750
Opel Ascona 1.9 de luxe '78	ƒ 11.250
Opel Ascona 4 dr. 1.6 de luxe '76.	ƒ 9.500
Mini 1000 de Luxe autom. '79	ƒ 8.500
VW Passat L '75	ƒ 7.500

Inruil en financiering mogelijk

DUNANTGARAGE

ROCHUSSENSTRAAT 221 (t.o.GEB)
DUNANTSTRAAT 22-40 (bij de Coolhaven)
TEL. 010-76 01 66 R'DAM

PEUGEOT 304 GLD, 1978. Tel. 01860 - 5367. R46

PEUGEOT 404 '75, ƒ 2650,- Peugeot 504 '76, ƒ 5950,- Alfa Sud '77, ƒ 5850,- Fiat 128 1100 L, '77, vanaf ƒ 3950,- Fiat 1100 3-D coupé '76, ƒ 4950,- Simca 1100 Tourist '75, 5-D ƒ 1950,- Simca 1100 '74, 4-D. ƒ 1150,- Peugeot 204 D '76, ƒ 1250,- Isaac Hubertstr. 105. TEL 133699/672747. R46

T.k. GS CLUB Break, bj. '78, 40.000 km. Pr. ƒ 10.000. Tel. 010-227219. R46

VOLVO 242 GT, febr. '79, 4 cil. injectiemotor, overdrive, trekhaak, licht metalen wielen, stereo radio etc. 40.000 km., Nieuwpr. ± ƒ 38.000,- Nu ƒ 24.750,- Tel. 010 - 323663/01856 - 2827. R46

PRINCESS 1800, bj. '76, 1e eig., i.z.g.st., met gasinstall., tel. 010 - 197876. R46

RENAULTS 4 TL kopen van ƒ 500 tot ƒ 5000. Gar. Jan Hoogendijk, Gr Visserijstr. 69b, tel. 010 - 159715/370505. R46

BEDFORD Camper, LPG, i.pr.st., t.e.a.b Inl. 010 - 774609. R46

Van part. t.k. RENAULT T 14 TL '78, km.st. 19.000, pr. ƒ 8.750.-, 010 - 775524. R46

Part. zilvergrijze MERCEDES 280 E autom., bj. '73, pr. ƒ 4.500.-, tel. 01807 - 18164. R46

FORD Capri 2300 GTR, '74, 86.500 km., i.pr.st., z.g.a.nw. banden, uitlaat, radio-cass., ƒ 6.800.-. Tel. 01880 - 16213. R46

MERCEDES 200 D, '75, pr. ƒ 10.000.- Tel. 010 - 767758.

VOLVO 66 GL, dec. '77, 37.000 km., uitst. ANWB-rapp. aanw., ƒ 7500,— 010 - 202469 / 254146. R46

Gar. BASKO b.a. Citroëns met 3 mnd. gar. CX 2400 GTI okt. '78 ƒ 22.500,-. CX 2400 Pallas '79 ƒ 22.500,-. CX 2500 Diesel '78 ƒ 20.500,-. CX 2200 Diesel '78 ƒ 19.500,-. G Special '78 ƒ 8750,-. GS Special '77 ƒ 7750,-. GS Pallas nov. '76 ƒ 7250,-. GS Club Break '77 ƒ 8250,-. GS Special Break '75 ƒ 3950,-. GSX2 '76 ƒ 6250,-. Inruil en financ. mog. Charloisselagedijk 660 Rotterdam. 010-811967 R46

AUDI 100 L, 4 deurs, 1977 v.d. Hil, Nw. Mathenesserstr. 77, S'dam. 010-263314. R46

VW GOLF S Sprinter, 1977, v.d. Hil, Nw. Mathenesserstr. 77, S'dam. 010-263314. R46

Opel Kadett 3-drs. t. '80, Renault Alpine A 310 '79, Chevrolet Monte Carlo nw., VW bestel '79, Mercedes 307 D '79, Honda Accord '79, Citroen CX 2500 D '79, Opel Rekord 20 S aut. '79, Opel Kadett '79, Renault 12 combi '78, Oldsmobile Cutlass coupé '78, Mercedes 200 D '78, Ford Escort 2000 RS t.'79, Peugeot J 7 '78, Ford Transit Camper '78, VW Camper '78, Morgan 4/4 '78, Porsche 911 SC Targa '77, Opel Commodore aut. '77, BMW 525 aut. '77, Peugeot 504 L diesel '77, Mercedes 240 D aut. '77, Mercedes 250 aut. '76, Mini Clubman '76, Renault 5 TL t. '77, Mercedes 240 3.0 aut. '76, VW pers. bus '75, Mercedes 200 D '74, Hanomag F 35 '74, VW bestel '76, Renault 16 '76, Simca 1100 '76, VW Pick-up '71, Mercedes 200 D '66. Automobielbedrijf GEBR. BÜCHNER BV, Berkel ZH, tel. 01891 - gar 2697. privé 3516/3942. R46

J. J. LAM biedt aan met garantie Ford 1600 L '76 ƒ 6760, Datsun 160 B de luxe '77 ƒ 8750, Renault 5 TL '75 ƒ 4500, Peugeot 104 '78 ƒ 8750, Peugeot 304 '74 ƒ 3250, Opel Ascona Kombi '73 ƒ 3500, Citroën G Special '78 ƒ 9250, Opel Rekord 1900 LPG '76 ƒ 5750, 2 × Austin Allegro '75, '76 v.a. ƒ 2750, Toyota Corolla '75 ƒ 4250, Renault 16 TS '74 ƒ 3750, Audi 80 '73 ƒ 850. Inruil en financiering mogelijk. Geopend van 10.00 tot 18.00 uur. Willem Beukelszoonstraat 14a, in het centrum van Vlaardingen. Vrijdag koopavond. 010-357554. R46

Autobedrijf ERASMUS b.a. jonge auto's tegen betaalbare prijzen, degelijke garantie, ANWB-keuring toegest., directe financ. Toyota Celica 2000 ST liftback '78 ƒ 13500, Toyota Celica 1600 ST 5 speed '76 ƒ 6950, Toyota Corolla 30 hardtop coupé '78 ƒ 9750, Toyota Corolla 30 luxe 4-dr., t. '78 ƒ 6950, Toyota Corolla 1200 '75 ƒ 3450, Ford Fiesta Luxe '78 ƒ 8400, Ford Escort 1.1 '76 ƒ 6400, Ford Granada 2.8 GL 2-dr. nwste model bj. '78 ƒ 16.500, Ford Granada 2.3 L coupé '77 ƒ 9500, Ford Granada 2.0 GL coupé '77 ƒ 10.500, Opel Rekord 1.9 4-dr. nwste model bj. juni '78 ƒ 12.500, Opel Commodore 2500 S automaat, bj. '77, LPG-install., 4-dr. ƒ 9500, Opel Kadett Spec. jubileum uitv. zeer mooi, bj. '75 ƒ 5250, Alfa Alfetta 1.6 GT coupé '78 ƒ 15.600, Porsche 924 '78 kl. zwart ƒ 28.500, Porsche 911 S coupé '75 elektr. schuifd. ƒ 24.750, Mercedes 280 C coupé autom. 15.000 km juni '79, Mercedes 240 D t. '79 elektr. schuifd., Saab 9.9 LEA 3.2.0 injec autom. combi/coupé '75 ƒ 8750, Mitsubishi Sigma 2000 GLX versnell. '77 ƒ 7750, Renault 5 TS '78 ƒ 10.900, VW Golf LS dec. '74 zeer mooi ƒ 3950, BMW Touring 1802 bj. '74 ƒ 5900. Ons adres Aelbrechtkade 160-153, R'dam-West. 010 - 774660. Vrijdagav. geop. tot 21 u. R46

Prachtig sportmodel te koop LANCIA BETA 1600 coupé eind '75. Alles erop en eraan. Zilvergrijs met zwart. ANWB gekeurd ƒ 7500.- Tel. 010 - 656155. R46

SAAB 99 LEA 3.20. Injec. autom. combi/coupé, bj. '75, kl. oranje, zeer mooi. ƒ 8750.- Autobedr. Erasmus. 010 - 774660. R46

MITSUBISHI, Sigma 2000 GLX 5 versn. bj. '77, 28.000 km, kl. groen metall., schadev. ƒ 7750.- Autobedr. Erasmus, 010-774660. R46

PORSCHE 924, juni '78, kl. zwart, 20.000 km, Mercedes 280C Coupé, autom., juni '79, kl. groenmetall., 14000 km. 010-774660. R46

NATAL GARAGE B.A. enige str. gecontr. occasions 3 mnd. of 10.000 km voll. schr. gar. op arb.loon, onderd. Inruil en finc. mog. Chevrolet Malibu Estage '76 op gas ƒ 9950.- BMW 520 eind '75 op gas ƒ 8950.p Citroen GS 1220 Club Break, eind '77 op gas ƒ 7250.- Alfetta 1.8. eind '76 ƒ 6950.- Alfa Sud TI '77 ƒ 6250.- Chrysler Horizon 1.3 LS T'79, 10.000 km ƒ 8500.- Alfa 1300 GTV eind '75 ƒ 6250.- Ren 12 TL '77 op gas ƒ 6750.-BMW 2002 autom. '72 ƒ 2650.- Lancia Beta 1400 '75 ƒ 3500.- Ford Capri 1600 GTR eind '73 ƒ 3450.- Skoda R 110S Coupé '77 ƒ 1950.- Ford Granada 3.0 autm. '74 ƒ 3950.- Opel Manta mot. defect '72 ƒ 950.- enz. enz. Natalstraat 6-10 R'dam-Zuid. 010-852737. R46

FIAT 127, t. '74, vr.pr. ƒ 1150. Landman, Bergpolderstr. 54, 010-656960. R46

T.k. Ford TAUNUS combi, bj. '76. I.z.g.st. Tel. 010 - 144269. E.P. de Groot. R46

RENAULT 4 TL, 1975, 50.000km, in goede staat, kl. wit. Tel. 078 - 170560 R46

Prachtig sportmodel t.k. LANCIA Beta 1600 coupé, eind '75, alles erop en eraan, zilvergrijs met zwart, ANWB-gekeurd. Prijs ƒ 7500.- Tel. 010 - 656155. R46

AUSTIN Allegro 1100, type '77, geel, ƒ 3650,- inr mog. 010—736106. R46

FORD Capri 1600 GT, 1974, zwart, ƒ 3750,-. inr mog. 010—736106. R46

MITSUBISHI Celeste 1600 ST, type '78, ƒ 7950,-.Inr mog. 010—736106. R46

VW PASSAT de luxe, type '76, met. brons, ƒ 4750,-. inr. mog. 010—736106. R46

V.W. STATIONCAR 1971. Prima wagen ƒ 500,- tel. 010 — 199113. R46

Van part. RENAULT 5 GTL, 20.000 km. '78, tel. 01802 - 1763 of 2744. R46

BMW 320, bj. '77, km.st. 54.000. Alle keur. toegest. autom. pr. ƒ 14.500. kl. beige, tel. 03475 - 2328. R46

HOVER 3500 autom. '78, 25.000 km., radio-cassette, schuifdak en trekhaak. Tel. 01853 - 1931. R46

Aangeb. CHEROKEE (Jeep) '75 4 wheel aandrive. Nwe. banden, trekh. LPG. gastank, nwe accu. Tel. 01662 - 674. R46

MATRA Simca Bagheera, mrt. '78, schade linker portier, ƒ 8.950,-. Tel. 010 - 323663/01856 - 2827. R46

DATSUN Laurel 200 L, 13 mnd. oud, LPG-install., ƒ 13.900,-. Tel. 01806 - 7332. R46

SIMCA 1000 spec. type '75. trekh., uiterst zuinig. Pr. ƒ 1150. Tel. 01806 - 2783. R46

CITROëN CS 2000 Break Super, stuurbekrachtiging '76, ƒ 11.950,-. Tel. 010 - 323663/01856 - 2827. R46

OPEL Ascona 1.9, z.g.a.nw., aug. '78, geel 37.000 km, ƒ 9250,-. Tel. 010 - 550159. R46

T.k. TRIUMPH Spitfire 1500 TS, '76. Pr. ƒ 6.500. Spec. uitv. 076 - 141686. R46

CITROëN CX 2200 Pallas, lederen bekleding, stuurbekrachtiging, '76, ƒ 11.950.- Tel. 010 - 323663/01856 - 2827. R46

Techn. buro DE MAAS b.am. 3 mnd. schr. gar. alle wagens door eigen monteurs nagezien. Alfa Romeo GTV ƒ 3.950,-. Alfa Sud '74 ƒ 900,-. American Javelin autom. m. LPG '73 ƒ 4.750,-. American Matador autom. m. LPG '75 ƒ 3.250,-. BMW 2002 '75 ƒ 5.250,-. BMW 2500 autom. '75 ƒ 4.900,-. BMW 520 '74 ƒ 4.750,- BMW 3.0 73 ƒ 3.250,-. Citroën club '74 ƒ 2.250,-. Crysler 180 '73 ƒ 1.100,-. Datsun 100 A luxe '74 ƒ 2.650,-. Datsun 200L '74 ƒ 1000,-. Ford Mustang 112X '75 ƒ 5.900,-. Ford Capri 1600 '75 ƒ 5.750,-. Capri 1700 GT '72 ƒ 1100,-. Ford 15 M '70 ƒ 500,-. Honda Civic '76 ƒ 4.900,-. Hond Civic 4 drs. '75 ƒ 3.500,-. Mercedes 280S ƒ 2.450,-. Opel Manta autom. '74 ƒ 3.500,-. Opel Diesel '74 ƒ 3.250,-. Ascona 1600RS '74 ƒ 2.750,-. Renault 12 TL met LPG '75 ƒ 2.900,-. Toyata Celicia '76 ƒ 5.750,- en '75 ƒ 4.900,-. Toyota Carina 1600 luxe '75 ƒ 3.250,-. Volkswagenbus als nieuw luxe '72 ƒ 2.500,-. Inr. en financ. mog., Wolphaertsbocht 483, R'dam(Z) open van 10—19 uur. Vrijdags 21 uur. 010 — 855317. R46

MERCEDES 280 Coupé, '74, 90.000 km., als nieuw, ƒ 12.750,-. 078 — 191902. R46

DATSUN Violet, mrt. '78, 58.000, absoluut schadevrij, L.P.G. gasinst. ƒ 7800,- 078 — 191801. R46

ASCONA autom., '76 ƒ 7950,-. Ascona '76, ƒ 6950,-. Opel Kadett, '74—'75—'76—'77—'78, v.a. ƒ 3950,- Kadett caravan, '78, ƒ 7950,- Inr. mog. 010 — 736106. R46

EURO AUTO SERVICE

Euro Auto Service heeft gemiddeld zo'n 60 occasions in voorraad. 'n Ruime keus in zowel Amerikanen als Europeanen, staan gewassen en gepoetst klaar vo

Mies: 'Je moet zelf wakker blijven'

De voldoening dat ze voor een aantal tv-kijkers iets betekent, houdt **Mies Bouwman** niet op de been. „Je moet zelf wakker blijven, dat is het belangrijkste. Ik kan niet met zeven miljoen kijkers rekening houden," legt Mies aan de vooravond van de laatste „Telebingo" uit aan het KRO-blad „Studio."

Mies: „Die zeven miljoen kijkers interesseren mij wel, maar mijn enige criterium is toch: dit is een fantastisch idee, dit ga ik doen. En dan hoop je maar, dat je er ook nog een redelijke groep mensen een plezier mee doet."

De AVRO deelt mee, dat de gemiddelde kijkdichtheid van „Telebingo" tot en met de tiende uitzending 43 was. Dat wil zeggen, dat Mies wekelijks gevolgd werd door zo'n 6 miljoen kijkers. De gemiddelde waardering van 7,4. Mies: „Dat is niet slecht."

Heeft Mies al nieuwe plannen na „Telebingo?" Mies: „Nog niet, ik wacht maar af."

'Samenwerking onmogelijk'

Na 15 jaar werken bij de omroep, waarvan 13 jaar bij de VARA, verlaat **Willem de Jong** het omroepwereldje. Per 1 maart gaat hij werken bij de stichting De Beuk. In 1977 verliet Willem als programma-leider de woelige VARA om hoofd te worden van de regionale omroep Radio Noord. Maar ook daar stapte hij in een organisatie, die „boordevol conflicten" zat. In 1979 werd Willem „voorlopig" uit zijn functie ontheven.

Willem nu: „Ik heb nog overwogen om terug te keren bij Radio Noord. Er was echter een zodanig klimaat ontstaan tussen de medewerkers en mij, dat een goede samenwerking onmogelijk was geworden. Dit zou alleen veranderd kunnen worden door een intensief saneringsproces. Dit zou lange tijd vergen. Met dat perspectief voor ogen heb ik gezegd, het hoeft voor mij niet meer."

'Film dat even mee'

De NOS gaat voortaan Nederlandse tv-ploegen, die in verre landen reportages maken, meer werk bezorgen. Dat gebeurt via een plan, dat **Jan Venema,** hoofd NOS-cultuur-tv, heeft uitgedacht.

„Als er bij voorbeeld een filmploeg van „Hier en Nu" in Peru is vragen wij: Kunnen jullie die historische veemarkt in het noorden van Peru niet even voor ons filmen? Want die veemarkt dreigt te verdwijnen en alleen voor zo'n onderwerp kunnen we daar niet even naar toe gaan," aldus Venema.

Hij is bezig te proberen de medewerking van alle omroepen te krijgen. De plannen zijn opgesteld in samenwerking met het Instituut voor de Tropen in Amsterdam. „Daár weten ze wat er op de hele wereld aan de hand is en wat ze kunnen gebruiken," aldus Venema. „Wij op onze beurt kunnen de resultaten dan weer aan de kijkers tonen."

'Slecht weer'

Het Koninklijk Nederlands Meteorologisch Instituut te De Bilt heeft ernstige kritiek op de wijze, waarop het weerbericht op radio en tv wordt verpakt. „Op Hilversum III, dat elk uur een weerbericht geeft, mag dat bericht niet langer zijn dan tien seconden. Als ik dan die snertverhalen, dat geleuter van de disc-jockey's op die zender hoor, den denk ik hoe is dit in hemelsnaam mogelijk," aldus **ir. Willem Moens,** directeur van het filiaal van het KNMI te Rotterdam tijdens een praatje tot de leden van de Koninklijke Zeilvereniging te Sneek.

Op de tv is de maximumduur van het weerbericht 82 seconden. Ir. Moens: „En er mogen geen termen worden gebruikt, die volgens de NOS tóch niet door het grote publiek worden begrepen. Zo mag er niet eens gesproken worden over krimpende of ruimende wind."

'IKON ontstelt mij'

„Het is eigenlijk ontstellend, dat IKON op een dergelijke manier aandacht besteedt aan deze beweging," zegt dominee Hans Maris van de christelijk-gereformeerde gemeente te Hilversum in het EO-blad „Visie". De dominee heeft het over de drie tv-uitzendingen, die **Wilhelmina Hoedeman** onder de titel „Wat gebeurt er nou?" maakte over de bijeenkomsten van de sekte van de goeroe Bhagwan Shree Rajneesh. Gisteravond was de tweede aflevering te zien.



Ds. Koole: woorden in twijfel getrokken.

Ds. Maris: „De woorden van de regisseuse van het programma, Wilhelmina Hoedeman en van ds. Koole van IKON, als zouden zij met dit programma geen propaganda hebben willen maken, trek ik in twijfel. De naam „Wilhelmina Hoedeman" stond onder het programma tussen haakjes en haar nieuwe - van de goeroe Bhagwan gekregen naam - stond er voluit onder. Dit wijst toch niet op een kritisch afstand nemen van deze beweging."

Sexles op tv

De romanschrijver **Ewald Vanvugt,** wiens laatst verschenen boek de naam „Buiten Zinnen" draagt, is bezig 1000 beeldschermpagina's te vervaardigen waarop over allerlei problemen rond de sexualiteit informatie wordt gegeven. De tv-kijkers kunnen die pagina's op hun schermen aanvragen zodra het PTT-project „Viditel" (viewdata) van start is gegaan.

Vanvugt maakt de pagina's in opdracht van het Instituut voor Sexuologische Therapie van de Amsterdamse sexuoloog dr Frans Wong. „Onze deelname in dit stadium heeft als doel om alvast zoveel mogelijk know-how te verwerven," aldus Ewald.

Prof. dr. G. Zoutendijk, voorzitter van de Stuurgroep Begeleiding Viewdata heeft desgevraagd al laten weten, dat het voor de hand ligt, dat „er nogal wat protesten zullen rijzen."

Vooraf bekeken

De plaatjes zijn mooi en de danseressen ook in de film „Hindoeisme, een manier van leven en denken", dinsdagavond op tv.



"Hindoeisme", dinsdagavond, NOS, Nederland 1, 22.15 uur

Hoe NOS-Cultuur de gaten stopt...

DE NOS-TV-SERIE over niet-westerse cultuur woordt dinsdagavond afgesloten met het filmpje "Hindoeisme, een manier van leven en denken."

Wie er dinsdagavond met hooggestemde verwachtingen naar gaat zitten kijken zal zich achteraf diep teleurgesteld voelen. Vooral met de goede Venema-film "Thailand, de weg door het midden" van jongstleden dinsdag nog in het geheugen.

Want "Hindoeisme, een manier van leven en denken" blijkt niet meer dan een slecht gemonteerde STER-spot, die van de VVV van India afkomstig zou kunnen zijn.

Van het uitgangspunt van de serie is in deze film niets meer te bespeuren. Jan Venema, hoofd NOS-Cultuur-tv, verklaarde met nadruk, dat de serie tot doel had „de andere mens in de andere cultuur te ontmoeten."

Op de commentatorstem na doet in de Indiafilm geen mens een mond open. Van "ontmoeten" is dus geen sprake. Wat we wel zien is een reeks aaneengemonteerde plaatjes van tempels, dansen en een huwelijksceremonieel. Prachtig van kleur uiteraard, want de kleuren zijn in India nou eenmaal mooi.

Maar van enige journalistieke benadering is geen sprake.

We weten als kijker niet eens precies waar we zijn als we al die kleurige beelden in onsamenhangende volgorde aan ons voorbij zien trekken. Waar we zijn als we al die kleurige beelden in onsamenhangende volgorde aan ons voorbij zien trekken. Prachtig om te zien, hoor. Als je de camera op een willekeurig moment zou stopzetten zou je van het stilstaande beeld direct een wervende kleurenaffiche kunnen maken.

Tijd zal het leren

En dan de tekst. We noteerden de volgende volzin uit de mond van de begeleidende commentator: „De tijd zal leren in hoeverre het Hindoegeloof van belang zal zijn in het proces van maatschappelijke verandering."

Ja, dank je de koekoek.

Dat kun je van alles zeggen.

Maar 't ergste is, dat de kijker op dat moment nog niets wezenlijks van dat Hindoegeloof heeft gezien en dat het er in het vervolg van het filmpje ook niet van komt.

Hoe kan dat nu? Terwijl als regisseur-cameraman toch een naam vermeld staat (Frits Cowan), die bij de Thailandexpeditie van Venema óók genoemd staat als cameraman?

Van Jan Venema horen we hoe de vork in de steel zit.

De NOS maakte de drieluik over de niet-westerse cultuur samen met het Instituut voor de Tropen in Amsterdam. De eerste film over het vernieuwde Tropenmuseum kon dicht bij huis gemaakt worden, maar Thailand ligt niet om de hoek van de deur en dat werd dus een "dure" produktie.

Instituut en NOS deelden de kosten. Prachtig. Dat maakt voor de NOS de financiële armslag ruimer en het Instituut mag na vertoning van de films op tv vrijelijk beschikken over die films. Tot dusverre: Oké en doorgaan op de ingeslagen weg.

Maar nu komt het: Ondanks de bijdrage van het Instituut kon de NOS tóch het financiële aandeel niet helemaal aanzuiveren uit het beschikbare budget

Op de plank

Goede raad is niet duur: het instituut had nog een voorlichtingsfilmpje over het Hindoeisme op de plank liggen, dat enkele jaren geleden tijdens een kort bezoek aan India haastig was gemaakt.

Venema. „En als we dát filmpje nou op een tv-avond van NOS-Cultuur vertoonden dan hadden wij weer de beschikking over een uurbedrag, dat voor een uur tv ter beschikking staat. Dus de winst van dat uur konden we bij het tekort van de andere films stoppen."

Niet alleen bij NOS-Cultuur stoppen ze zo het ene gat met het andere. Maar u dient het wel te weten voordat u dinsdagavond onverhoopt zou thuisblijven

Binnenkort op 't scherm

Vandaag

Joke Bruys en Gerard Cox zingen vanavond in de Mike Burstyn Show een potpourri van Rotterdamse liedjes. En ook in de Rotterdamse actiegroep "Het lekt boven" zal de kijker zonder veel moeite het echtpaar Bruys-Cox herkennen. Als buitenlandse gaste is de Engelse Marjorie Barnes te horen en te zien. Samem met Mike brengt ze een ode aan Steve Wonder. Nederland 2, 21.55 uur.

Verder: Zowel TROS-Sport (Nederland 1, 21.55 uur) en "Voetbal '80" met flitsen uit voetbalwedstrijden. De TROS toont voorts een spannende Duitse thriller: Vier rijk geworden mannen beroven hun bank op het moment, dat een economische crisis hun status dreigt aan te tasten.

Zondag

Wie er niet tegen kan wordt gevraagd niet te kijken naar de themafilm "Dood gaan we allemaal"; die om kwart voor drie zondagmiddag in "Open Schooltijd" via Nederland 2 wordt uitgezonden. De makers hebben gefilmd hoe het een dode vergaat nadat het stoffelijk overschot in de kist is verdwenen. Ondermeer komt het proces van het cremeren uitvoerig in beeld. Ook zien we hoe de as wordt uitgestrooid.

De laatste reis van Darwin alweer (Ned. 2, 17.40 uur) en Koot en Bie verklaren zich 's avonds weer geducht op hun pik getrapt te zijn in de afgelopen weken: Nederland 2, 21.30 uur. Voor de tweede keer een verhaal uit de volksmond met Hans Verhagen als luisteraar. Dit keer vertelt Albert van Wijk uit Emmer-Compascum. En componist Reinbert de Leeuw laat zien hoe een compositie van Busoni op drie verschillende manieren kan worden vertolkt. Bij de VPRO.

Maandag



Andy Gibb: bij Mies.

Mies Bouwman presenteert de laatste Telebingo vanuit Arnhem, waar het ook allemaal begon en waar de Olympische Spelen voor Gehandicapten worden gehouden. Ellen Foley en Andy Gibb zijn de voornaamste gasten van Mies. Om 20.27 uur via Nederland 2. De aflevering van de Amerikaanse medische serie "Over leven" behandelt "het oog." Nederland 1, 22.35 uur, pas.

Dinsdag

De KRO voert de kijker verder mee in de Duitse Buddenbrooksstory. NOS-cultuur beleeft een niet erg sterke aflevering van de serie over niet-Europese cultuur. Zie "Vooraf bekeken". En de KRO heeft verder het kerkelijk leven in nieuwbouwwijken gefilmd. Nederland 2, 22.30 uur.

Woensdag

Start van de Olympische Winterspelen in Lake Placid om 20.25 uur.

Donderdag

De TROS begint een drie-delige Australisceh thriller van de hand van de auteur (Peter Yeldman), die ook het stuk "Verlaten mijn" (vroeger door de TROS uitgezonden) schreef. Dit keer heet de drieluik "Eenzaam spel" en het gaat over een accountant, die in de moeilijkheden komt als hij bij een grote firma malversaties ontdekt.

Vrijdag

De NCRV met Stedenspel '55 (Goes en Nederhorst den Berg) en het IKON met het laatste deel over het groepsproces naar India-gebruik.

ALE VAN DIJK



tv week

VOOR HET EERST: ÀLLES EN RECHTSTREEKS

Winterspelen maar voor 't uitzoeken

Voor 't eerst in de tv-geschiedenis zullen alle wedstrijden van de Olympische Winterspelen rechtstreeks per satelliet van Amerika naar Europa worden gezonden. Dat gebeurt tussen woensdag 13 februari en maandag 25 februari.

„Boven de Atlantische Oceaan hangen permanent twee Intelsat-satellieten," vertelt me ir. **P. Vijzelaar,** stafmedewerker technische zaken van de NOS: „Elke satelliet beschikt over 12 tv-kanalen, die voor het oversturen van rechtstreekse reportages uit de VS kunnen worden gebruikt. Theoretisch bestaat dus de mogelijkheid om 24 verschillende reportages van wedstrijden rechtstreeks over te zenden. Op hetzelfde moment."

Vijzelaar vertelt verder, dat alle wedstrijdreportages eerst via één van de vier grondstations (in Duitsland, Engeland, Frankrijk of Spanje) naar het hoofdschakelcentrum van de Europese Omroep Unie te Brussel worden gezonden. Per straalverbinding gaan ze dan rechtstreeks door naar de 31 merendeels Westeuropese stations, die erom gevraagd hebben.

Als gevolg hiervan wordt voor het eerst in de tv-geschiedenis de NOS niet beknot in de keuze van de tv-reportages als gevolg van een beperkt aanbod.



Joan Haanappel: kunstrijden niet rechtstreeks

Tot nu toe maakte de Europese Omroep Unie zélf een keuze uit de wedstrijden. Dat had tot gevolg, dat aan de individuele wensen van de aangesloten landen nooit volledig kon worden voldaan. De NOS kon bij voorbeeld nooit beschikken over alle schaatswedstrijden, waaraan Nederlanders deelnamen. Dat behoort nu tot het verleden. De NOS is nu in staat alle wedstrijden te ontvangen en daaruit een eigen keuze te bepalen.

In totaal zal in Brussel 170 uur televisie uit Lake Placid arriveren. De NOS neemt daar ongeveer 51 uur van over.



Leen Pfrommer: TV-schaatscommentator

Voor de 35 reportages zendt de NOS een équipe van zeven commentatoren naar Amerika. Onder leiding van regisseur Martijn Lindenberg zullen zij in Lake Placid opereren. **Joan Haanappel** zal commentaar leveren bij het kunstrijden. Van dat kunstrijden zullen echter door de NOS alleen samenvattingen op de Nederlandse tv-schermen verschijnen, want de NOS gaat niet, in tegenstelling tot bij voorbeeld de Duitse tv, 's nachts door. Kunstrijden begint in Lake Placid als het hier half twee 's nachts is en de NOS veronderstelt niet, dat miljoenen kijkers er wakker voor zullen blijven.

Herman Kuiphof is in Lake Placid ten behoeve van de skiwedstrijden en voor het schaatsen zullen oud-coach **Leen Pfrommer** en Mart Smeets met commentaar gereed zitten. **Frans Henrichs** is er voor bobslee en ijshockey, Hans Kievit ook voor ijshockey en Kees Jansma ten slotte voor de algemene verslaggeverij en de interviews.

De NOS streeft ernaar de reportages van de wedstrijden in 't algemeen in de namiddag en vooravond uit te zenden. De schaatswedstrijden bij voorbeeld zullen aan het eind van de middag en het begin van de avond zoveel mogelijk rechtstreeks op het scherm worden gebracht. Datzelfde geldt de ijshockey-wedstrijden, waarbij het Nederlandse team betrokken is.

De NOS is voorts van plan de hoogtepunten uit de middaguitzendingen in late avonduitzendingen nog eens een keer samen te vatten en te herhalen.

Volgens woordvoerders van de Europese Omroep Unie heeft er nog nooit in de tv-geschiedenis een dergelijk groot tv-evenement in „zo'n klein dorpje als Lake Placid" plaatsgevonden. Om de uitzendingen mogelijk te maken zijn speciale centrales gebouwd.

De Europese Omroep Unie heeft samen met de Oosteuropese Omroep Unie 100.000 dollar in de kosten van die bouw bijgedragen. Voor de tv-rechten van het gehele gebeuren kwamen daar nog eens 2,6 miljoen dollar (is ruim vijf miljoen gulden) bij.

Weekje geweld op Nederland

Films thuis op de buis





Gloria Swanson in haar glorietij d en zestig jaar later, toen Sunset Boulevard nieuwe glorie bracht. (Woensdagavond op Duitsland)

Er wordt flink geknokt en geschoten in de twee speelfilms, die komende week op de Nederlandse tv-netten te zien zijn.

Het meest misschien nog wel in de Amerikaanse western "Run for cover", die de KRO **donderdagavond** via Nederland 1 laat zien. Maar ook "Freebie and the Bean", **maandagavond** op de TROS-schermen, is bij lange na niet geweldloos.

In de KRO-western is het Matt Dow, een wat oudere cowboy, die zijn reputatie van vechtersbaas hoog probeert te houden. Als hij samen met een jonge wees een stadje nadert en "voor de grap" op een vogeltje schiet (wát een grap!) krijgt hij de hele stadsbevolking schietend achter zich aan. Niet omdat ze het gemeen vinden, dat er op een vogel geschoten wordt, maar omdat ze denken, dat Matt en zijn kameraad leden zijn van de beruchte Gentry-bende. Spelers: James Cagney, John Derek en Vivica Lindfors: Regie: Nicholas Ray. Uit 1955.

Het TROS-geweld wordt maandagavond veroorzaakt door twee politie-agenten (Alan Arkin en James Caan spelen Bean en Freebie), die al een jaar achter een beruchte onderwereldfiguur aanzitten, die ook nog door een huurmoordenaar wordt bedreigd. Een film uit 1974, met nonchalant spel van de beide hoofdrolspelers, maar met een enorme dosis geweld in het verlengde van "Bloody Mama" en "A clockwork orange."

Gloria Swanson

Op de buitenlandse netten twee bestsellers: **Woensdagavond** de befaamde rolprent "Sunset Boulevard" op Duitsland 3 (WDR) en **donderdagavond** "Giulietta degli spiriti" van Federico Fellini, ook op Duitsland 3 (WDR). U weet het nog wel: "Sunset Boulevard" (uit 1950, met Gloria Swanson, William Holden en Erich von Stroheim over de al lang vergeten ster uit de wereld van de stomme film. Een glansrol van Gloria in de regie van Billy Wilder.

En in de Fellinifilm (uit 1965) Giulietta Massina, die na 15 jaar huwelijk ontdekt, dat haar man haar bedriegt, in haar kindertijd terugvlucht en vervolgens vele visioenen aan haar ogen voorbij ziet trekken.

Op **donderdagavond** ook op Duitsland 3 (NDR) de Franse speelfilm "Docteur Popaul" (uit 1972) in de regie van Claude Chabrol met Jean-Paul Belmondo en Mia Farrow. Jean-Paul is het hoofd van een particuliere kliniek, die na een autoongeluk in zijn eigen kliniek terecht komt.

In de categorie "oude, vergeelde films" hoort "Barbary Coast" thuis (uit 1935), een film van Howard Hawks, die **maandagavond** op Duitsland 3 te zien is: de goudroes uit de jaren 1849, met Miriam Hopkins en Edward G. Robinson.

Maandagavond zet Duitsland 1 de cyclus Hongaarse speelfilms voort met "Tijd van eenzaamheid" uit 1975.

Zondagmiddag "A Sailor-made man" uit 1921, met Harold Lloyd en Mildred Davis op Duitsland 2. Een 's avonds op dit net "Das Riesenrad", een West-duitse speelfilm (met Maria Schell), die naar het toneelstuk "Het hemelbed" van Jan de Hartog werd vervaardigd.

In "Cinevisie **zondagavond** een interview met Roman Polanski over "Tess". Ook een gesprek met de 19-jarige hoofdrolspeelster Natscha Kinsley.

Vanavond ten slotte op Duitsland 2 de Frans-Italiaanse rolprent "Avontuur in Rio" een klapstuk uit 1963 van Philippe de Broca, ook al met Jean-Paul Belmondo. Duitsland 3 (WDR) toont weer twee films van Johan van der Keuken: " De vakantie van een filmer" en "Een film voor Lucebert. Wie Belgi-e-Frans kan ontvangen kan **vanavond** kijken naar "Lord Jim", met Peter O'Toole.

HVV AUTO-INFORMATIEF - HVV AUTO-INFORMATIEF - HVV

AUTO-TIPS

■ Personenauto's te koop aangeboden

Penders auto's

Importeur van nieuwe amerikaanse Automobielen

heeft door inruil verkregen:

Chevrolet Caprice classic	'78 rood
Chevrolet camaro lt	'77 grijs
Chevrolet concours	'77 gold
Chevrolet malibu cls.	'78 blauw
Chevrolet concours	'77 grijs
Oldsmobile omega brg	'78 grijs
Oldsmobile delta 88 royale	'77 groen
Oldsmobile delta 88 royale	'77 grijs
Oldsmobile 98 regency	'77 groen
Pontiac bonneville brg	'78 blauw
Pontiac bonneville brg	'78 blauw
Buick skylark	'77 blauw

Europese inruilers:

Mercedes 280S automaat	'77 bruin
Mercedes 200D	'76 bruin
Mercedes 200D	'75 blauw
Mercedes 200	'76 rood
Simca 1308S	'78 blauw
Ford Granada	'77 blauw

Importeur van nieuwe Amerikaanse automobielen
Penders auto's
Bergweg-Noord 38
Bergschenhoek
tel. 01892 - 4536

R46

Hooft

ABC-OCCASIONS

Datsun	100A 2d Luxe	Met. zilver	1976
Datsun	100A 2d Luxe	Okergeel	1977
Datsun	100A 2d Luxe	Okergeel	1977
Datsun	120A FII 2d Luxe	Met. groen	1977
Datsun	120A FII 2d Luxe	Okergeel	1977
Datsun	120A FII 2d Luxe	Met.-zilver	1977
Datsun	120A FII 2d SSS	Blauw	1977
Datsun	120A FII 2d Luxe	Geel	1978
Datsun	120A FII 4d Luxe Aut.	Met. zilver	1978
Datsun	120Y 2d Luxe	Met. groen	1977
Datsun	120Y 2d Luxe	Okergeel	1977
Datsun	120Y 5d Stat. Wagon	Groen	1977
Datsun	Violet 4d Luxe.	Met. bruin	1978
Datsun	Laurel 4d Luxe Aut.	Met. beige	1978
VW	Polo 3d	Geel	1978
Ford	Escort 2d	Rood	1977
Simca	1100 LX 3d	Rood	1977

F.C. HOOFT'S AUTOBEDRIJVEN V.O.F.
SHOWROOM:
INSULINDESTRAAT 277,
TEL. 672966

Unieke Peugeot aanbieding

304 Break diesel, 42.000 km. juni '78 11.950.-
304 Break diesel, 29.000 km. april '79 14.500.-
504 Break diesel, 65.000 km. juli '78 14.950.-
504 Break diesel, 36.000 km. juni '79 19.950.-
504 GL diesel, 41.000 km. april '79 20.750.-
504 TI automaat, 37.000 km. april '79 21.000.-

Eigenraam, van Beethovensingel 124, Vlaardingen 010 - 357900

R46

"Remo" autoverzekeringen

tarieven met top no-claim

AMBTENAREN Cat.waarde	W.A.	All-Risk	PARTICULIEREN W.A.	All-Risk
f 9.000,-	f 250,20	f 541,80	f 285,60	f 622,20
f 11.000,-	f 286,80	f 630,60	f 327,60	f 724,20
f 13.000,-	f 306,00	f 693,60	f 349,80	f 797,40
f 15.000,-	f 324,00	f 761,40	f 370,80	f 875,40

Met gratis ongevallen-inzittenden-polis en Schade Alarm Service. Beperkte terugval no-claim. Goedkope W. A.-Extra. Geen verlies no-claim bij ruitbreuk of diefstal. All-risks verzekeringen per maand te voldoen: bij total loss binnen een jaar vergoeding van laatste catalogusprijs, daarna laag en vast afschrijvingspercentage.

Krediet- en Assurantiekantoor "Remo"
Rotterdam: Rodenrijselaan 57
hk. Bergweg. Tel. 010-657.833
Den Haag: Hengelolaan 195c.
Tel. 070-665.552.
Na kantooruren: tel. 01804-26158. R46

Chevrolet Monte Carlo

nieuw. Van f 37.000, voor f 28.500.
Automobielbedrijf Gebr. Büchner BV, Berkel Z.H., tel. 01891 - gar. 2697, privé 3516/3942. R46

SPECIALE AANBIEDING:
nieuwe Mercedes Benz 300 D '80
in div. uitvoeringen met hoge kortingen.
L. C. Quak, 2e Bloksweg 60 en 60a, Waddinxveen, tel. 01828 - 7777. R46

TOYOTA Carina 1600, 4 drs. '76. Vinyldak FM-radio, achterr. verw., trekh., 80.000 km. f 4700. l.g.st. van 1e eig. Tel. 010-213174. R46

CITROËN 2CV4, bj. '72. Volvo 144, bj. '68. Tel. 010-225650. R46

T.k. of ruilen voor kleiner OPEL Ascona 16 S, 1977, 38.000 km. Tel. 01806-5378. R46

V. part. FORD CAPRI II 1600 GL oranje, vin. dak 90.000 km. radio cas. enz. f 7.000,- 01873-1273. R46

SIMCA 1000, bj. '75, kl. rood, vast pr. f 1.100,-, tel. 010-744007. R46

SAAB 96 V4, zwart, '69 + 4 ex bnd. f 1850,-. Tel. 010-667081. R46

T.k. HONDA ACCORD, kl. groen metal., bj. '79, km. st. 40.000. Tel. 01804-14106. R46

BMW 528, aut. '76, 55.000 km. kleur met. groen, v. 1e eig. 01804-22540. R46

OPEL REKORD 57, i.nw.st. 7 j. geen daglicht gezien. Inr. GT mog. Te Winkel, Huttenhof 6, Ruurlo. R46

T.k. VW Golf E '77, 70.000 km. Vr.pr. f 7.600. Tel. 01820-30022. R46

VW 1300, b.j. 1972, i.z.g.st. Koopsom f 2.250,-. Tel. 010-227138. R46

AUSTIN Allegro 1300 super, feb. '78, kl. rood, 56.000 km., vr.pr. f 7.250,-. Tel. 01890-8286. R46

PEUGEOT 504 TI, bj. '73, met radio en trekh. f 2950,-. Tel. 01793-1435. R46

HONDA N 600, '73, rijdt 1:16, perf. st. f 500,- Tel. 010-113945. R46

MERCEDES 300 D, cayenne oranje, elektr. schuifd. Veel extra's, 10.000 km., bj. '79. Van 1e eig. Tel. 09-7024-3113. R46

VOLVO 343 DL spec., dec. '78, 23.000 km., handsch. met. blauw, getint glas, f 5000,- o.nw. pr. Tel. 010-710364. R46

T.k. RENAULT 15 TL, bj. '76, i.z.g.st., vr.pr. f 3.250,-, pas gr. beurt, rekening aanw. 01859-3202. R46

T.k. RENAULT 20 TS '77 nw. uitl. km.st. 43.000, LPG, Pr. 13.500,-. Tel. 010-382432. R46

SIMCA 1308 GT Jubileum '76, 5drs., 3 mnd. gar. Autobedr. van Driel, Bleiswijkstr. 35-37, R'dam. 010-671497. R46

Goed onderhouden RENAULT 16 TL, bj. nov. '73, vaste pr. f 1.000,—. Tel. 010-813982, na 18.00 uur. R46

FORD TAUNUS 1600 combi v. part. Bj. '75 i.z.g.st., kl. bruin metallic. Vr.pr. f 4500. Tel. 010-520200 R46

T.k. FORD Capri, '69, f 700. Tel. 01880-10539. R46

I.v.m. funktiewisseling t.k.a. PEUGEOT 305 SR, open dak, getint glas, elektr. bediende ruiten, nw.pr. f 21.750. Van apr. '79, km.st. 28.500. Pr. f 15.600. 01807-15915. R46

T.k.a. PONTIAC Trans-Am. aut., i.s.t.v.nw., bj. '75/'76, f 9500. Inl. Bethlehemstr. 46, Voorschoten, tel. 01717-2827. R46

T.k.a. FORD Mustang grandé aut., '73, i.st.v.nw., en veel extra's, f 2750. Inl. Bethlehemstr. 46, Voorschoten. 01717-2827. R46

TOYOTA Carina de Luxe, m. keuringsrapp., b.j. 1973. Vr.-pr. f 1900. 010-376989. R46

OPEL Stationcar, b.j. '73. Pr. f 2500 goed onderhouden. Tel. 010-818740. R46

OPEL Record 1900, bj. '75, met nw. LPG inst., van part. vaste prijs f 4500. Tel. 01747-3451. R46

MINI 850 luxe, bj. '79, groen met., 2500 km. veel extra's. Vaste pr. f 7000. Tel. 010-515529. R46

CITROEN D Super, bj. '69. Pr. f 650. Tel. 01804-13989. R46

FIAT 128 Sport Coupé, kl.-rood, eind '72, verk. i.z.g.st. Vr.pr. f 2150. 010-126564. R46

T.k. MINI Spec., zilver, bj.-okt. '77, goed onderh., f 5700. Tel. 078-142691. R46

FIAT 128 coupé, bj. '76, 62.000 km., met. goud, schuifdak, i.st.v.nw. Tel. 01880-21749. R46

T.k. PEUGEOT 504 L, '77, met L.P.G. inst., 65.000 km., f 6500. Tel. 010-206855. R46

MERCEDES 350 SE, '76, 90.000 km., veel extra's, f 32.500. 01640-35084. R46

FORD Escort 1300 L, '77, 4 drs., 53.000 km., f 6500. Tel. 010-113387. R46

CITROEN CX 2400 Pallas, i.z.g.st., type '78, vr.pr. f 12.000. Tel. 015-134384. R46

LADA 1200, bj. '79, ± 26.000 km. m. nw. LPG-inst., wegens dienstauto. Prijs n.o.t.k. Tel. 01865-2620. R46

MINI 1000 i.g.st., juli '75 met trekh. 010-193336/551129. R46

T.k. VOLVO AMAZONE P 121, 4 deurs, bj. 1967 z.g.o. rek. ter i.z. f 5000. 05160-470. R46

T.k. SIMCA LS, bj. 1975, trekhaak, tel. 010-714638, vr.pr. f 1750. R46

T.k.a. TAMARO, bj. eind '71, goede auto, vr. pr. f 3.250.-. Tel. 010-667448. R46

T.k.a. MERCEDES 250 C coupé, t. '72, i.st.v.nw. f 3.850.-. Inl. Bethlehemstr. 46, Voorschoten, 01717-2827. R46

DYANE 6, 1975, oranje, in uitst. staat, pas gekeurd, nieuw kenteken, pr. f 1950.-. Tel. 01820-24230. R46

Weg. omst.h. t.k.a. FORD Taunus 1600 L, jan. '80, met. rood, km.st. 1950, pr. f 15.000, tel. 01883-16698. R46

T.k.a. van dame een HONDA Accord 3-deurs., bj. juli '78, met. bl., 25.000 km., prijs f 12.500.-. Tel. 010-658223. R46

FIAT 500, bj. 1970, 25.000 km, 1e lak en geen roest. Tel. 010-202453. R46

Cadillac Seville

Bouwjaar 1978 km.st. 27.000, i.st.v.nwe. Interessante prijs. Tel. 04164 - 2110, niet op zondag. R46

Cadillac Eldorado coupé

'78, kl. grijs, full-autom., 14.000 miles. Ned. Kent. uitst. st. pr. f 29.000.

Tel. 01751 - 17083 of 010 - 147144. R46

Nieuwe Amerikaanse automobielen uit voorraad leverbaar

CHEVROLET Caprice stationcar
CHEVROLET Malibu Classic coupé
CHEVROLET Malibu Classic Sedan z.v. acc.
CHEVROLET Sport van Beauville 9 pers. bus
OLDSMOBILE Delta 88 Royal diesel z.v. acc.

Inruil
1979 PEUGEOT 504 Familiale aut. 3.000 km
1978 ALFA ROMEO 1600 super
1978 OLDSMOBILE Delta 88 diesel 15.000 mijl

Autobedrijf v. d. Wal en van Buren
Sluis 34, Groot Ammers, tel. 01842 - 1330 b.g.g. 1252. R46

A.M.R.I. Motoren-Revisie

Mercedes ruilmotoren uit- en inbouwen, 1e IJzerstr. 51-55, R'dam, 010 - 765642. R46

Terberg Autocentrum BV

off. Mercedes-Benz dealer
Adm. Helfrichlaan 6-8, Utrecht Tel. 030 - 945742.

Ster Occasions

Mercedes 200 Diesel, met radiocass. geel, 1977;
Mercedes 200 Diesel, met schuifdak, ivoor, 1977;
Mercedes 200 Diesel, met getint glas, stuurbekrachtiging en centr. vergrendeling, geel, 1977;
Mercedes 200 Diesel, grijs, 1977;
Mercedes 230, met getint glas, automaat, radiocass. recorder en schuifdak, rood, 1978;
Mercedes 230, ivoor, 1977;
Mercedes 250, automaat, met elektr. schuifd., centr. vergrendeling en getint glas, groenmet., 1978;
Mercedes 280 E, met elektr. schuifd., autom., getint glas en centr. vergrendeling, iconmet., 1977;
Mercedes 230 Coupe, autom., met alu.velgen, elektr. schuifd., centr. vergrendeling, radiocass. en getint glas, bruinmet., 1979.

Nieuw — Uit voorraad leverbaar:
Mercedes 200 D, 240 D, 300 D, 200, 230, 250, 280 S, 240 TD en 300 TD.

Zeer speciale aanbieding in de 280 S modellen

R46

Amerikaanse automobielen

Cadillac Seville nw.	'79
4 Chevr. Caprice nw.	'79
Chevr. Monte Carlo nw.	'79
2 Chevr. Mal. Class. nw.	'79
Chevrolet Nova nw.	'79
Chevr. Imp. stat.car.	'78
4 Chevr. Imp./Caprice	'77-'78
Chevr. Malibu Coupé	'77
Chevr. Mal. Class. stat.-car	'77
2 Chevr. Malibu	'75-'77
Chevr. Bel Air wit	'75
4 Chevr. Impala	'74
Chevr. Kingswood stat.-car	'73
Cadillac Fleetwood	'78
Pontiac Le Mans stat.-car	'77
Dodge Aspen stat.car	'77
Plymouth Val. Scamp LPG	'76
Mitsubishi Lancer L.	'79
Mercedes 280 S	'77
Mercedes 230/4	'77
Mercedes 200 D	'77
Mercedes 250 m. LPG	'77
Ford Taunus 1.6 LPG	'77
2 Taunus 1600 L Combi	'77
Peugeot 504 GL diesel	'77
Opel Rekord 2300 D	'78
Opel Rekord LPG	'77
Opel Ascona	'78
pel Ascona 16 S	'77
Opel Caravan 2100 D.	'77
Renault R20	'77
Toyota Carina 1600	'77
2 Fords Granada Sedan	'76
Mazda 929 Coupé LPG	'76
Citroën D Spec.	'73

Verder nog diverse inruilauto's in alle prijsklassen.

Rietveld's Autobedrijf
Tel. 03480 - 12252 - 13313, na 19.00 uur 12252, b.g.g. 13453.
Utrechtsestraatweg 88 en 111, Woerden. R46

Excl. auto's:
Rover 3500 aut. met schuifd. kl. bruin 35.500 km, 24-2-'78.
Jaguar XJ 6, 4.2 aut. blauw 134.000 km, 4 - 7 - '75.
Demonstratiewagen Rover 2600 aut., blauw, km.st. 18.500, 18-4- '79,

Garagebedrijf De Kouwe Hoek BV
Zuidelijke Dwarsweg 1/b, Waddinxveen, tel. 01828 - 7713.
Openingstijden showroom ma t/m vr. van 10 tot 18 u. zat. van 10 tot 16 u. R46

CITROËN CX 2200, type '77, metl. grijs, f 6750,-. 010-708459. R46

FORD Taunus 16 L, type '77, rood, f 7250,-. 010-708459. R46

Let op inruil auto's VW Scirocco TS '75 f 5250,-. CITROËN CX 2000 '76 f 4750,-. Toyota Corolla 30 '76 f 2950,-. BMW 2000 touring '73 f 3450,-. Opel Rekord coupe '75 f 1950,-. BMW 1602 '72 f 1650,-. Opel Manta 19 SR '71 f 1500,-. Simca 1501 Spec + LPG '76 f 1750,-. Inr. mog. Retiefstr. 30 R.d.Zuid. Tel. 010-851509. Geopend v. 9 tot 9. R46

MERCEDES 200 D, 1979, schuifdak, stuurbekrachtiging. autobedrijf J. Poot, 4e Industriestraat 23, Vlaardingen. 010 - 340624. ± 70 auto's. R46

T.k. BMW 1800 van 10-'72, gerev. mot. Vr.pr. f 1250,-. Tel. 010-773470 na 17 u. R46

TRIUMPH 2500 TC, '75, mooie en goede auto, f 2750. 010-657709. R46

RENAULT 16 TX, '76, schuifdak enz. Pracht auto. f 5950. 010-657709. R46

T.k. SIMCA 1100 Special '71 f 600,- na 6 u. tel. 01858-4262. R46

Technisch buro LAGENDIJK b.a.m. 3 mnd. schr. garantie of 10.000 km. BMW 2002 touring, bj. '73, f 2250,-. VW passat LS, '74, f 2550,-. Opel Manta 1600 S, in s.v. nieuw, '71, f 1650,-. Simca 1501 special, '74, f 1450,-. Morris Marina, '73, f 1250,-. Diane CV 6, '74, f 1750,-. Ford Granada Sedan coupé, '72, f 1250,-. BMW 1602, '71, f 1550,-. Opel Ascona 16 S, '72, f 1350,-. Daf 55, '72, f 950,-. Toyota Celica St, '73, f 3450,-. Geopend van 's morgens 10 uur t.e.m. 8 uur 's avonds. Schalkenburgerstr. 4b, R'dam Zuid. Tel. 010-845574. R46

FORD Escort 1100, '73, mod. keur. onderhouden, rijdt prima, zeer betrouwb., f 1250,-. 010-379490. R46

FIAT 128 Rally, '75 type, pas geh. nagezien, keurige auto, nw.band., f 2750. 010-379490. R46

SIMCA 1301 spec., '75, bijz. mooie auto, goed onderhouden, techn. 100 % f 2250,-. 010-379490. R46

PORSCHE 911 S Coupé 2.7 lit., bj. 25-2-'75 km. 72.000 kl. wit, getint glas, elektr. schuifd., s. velgen, radiocass. met booster. Pr. f 24.750,-. 010-774660. R46

RENAULT 20 TS, goud-geel met. 44.000 km., bj. '78 Tel. 01880-13188 of 11140. R46

GOOSEN TOYOTA DEALER
2 SHOWROOMS
Nieuwe Binnenweg 311
Kortekade 63-69.
Komplete service
Volmarijnstraat 112-146,
Kortekade 48-52, Rotterdam
010-76 68 33

BMW 320 autom. 6 cil., '78, met bl., km. 54.000, get. gl., spoiler, schade vr. Vr.pr. f 19.700,-. 078-152212. R46

Mercedes 200D '77, Mercedes 240D, aut. metal. '76, Mercedes 240D/830 '76. MAST, 's Gravenweg 804 Rotterdam. 010-506824. R46

Ingeruilde TRIUMPH SPITFIRE met zomer- en winterkap 9 mnd. oud, f 13.500,-. Met Bovag garantie bew. Autobedr. De Groot BV Corn. de Wittstraat 60 Dordrecht. Tel. 078-142305. R46

T.k. v. part. CITROËN CX 2000 Super, nov. '75, i.perf.st., blauw-met., weinig km., f 6750,-. Tel. 078-126071. R46

PEUGEOT 204, '72, geheel in goede staat, rijdt fant., pr. band., f 950,-. 010-379490.

MAZDA 626, 2.0 liter, 1979, Tel. 010-805508. R46

MITSUBISHI Galant 1600, 1976, f 4500. 010-856848. R46

MERCEDES 300 D Autom., 1978, 1e eig., 3 mnd. gar. Autobedrijf J. Poot, 4e Industriestraat 23, Vlaardingen. 010-340624. ± 70 auto's. R46

MAZDA 929 S, stationcar met LPG-install., trekh. Evt. inruil kleinere auto mog. Prijs f 6750,-. 010-674925. R46

T.k.a. MINI 1000, '71, f 950,-. Tevens gasinstall. f 200,- Tel. 010-210116 na 17.00 uur.

PEUGEOT 304 GLD break diesel, bj. '77. Prijs f 4450,-, tel. 010-862595. R46

Te koop. FORD MUSTANG Ghia, dec. '79. Alle acc. gas + airc. tel. 03212 — 1461. Nw.pr. f 35.000,- nu f 29.000,-. R46

FORD Granada coupé 2000, blauw, type '77, f 6950,-. inr. mog. 010—736106. R46

DATSUN 100 A de luxe, 1976, 49000 km., f 3950,-. inr. mog. 010—736106. R46

MINI 1000, jubileum type '76, bruin, f 3650,-. inr. mog. 010—736106. R46

PEUGEOT 404—1971. Prima wagen f 1.750,-. Tel. 010—199113. R46

SIMCA 1100 1972. Prima wagen f 650,-. Tel. 010—199113. R46

RENAULT 4 1973. Prima wagen f 600,-. Tel. 010—199113. R46

MANTA SR vinyl.dak, radio + stereo cas. i.z.g.st. f 2.250,-. Tel. 010—198448—847313. R46

FIAT 600 1973. Geheel als nieuw f 900,-. Tel. 010—199113. R46

OPEL ASCONA 1973. Prima wagen f 900,- Tel. 010—199113. R46

OPEL KADETT 1972. Prima wagen f 750,- Tel. 010—199113. R46

5drs. stat.car PEUGEOT 304 Break GL '77, mooi en ruime 4-drs. wag., f 4850,-. 078-148829. R46

Lelijk eendje CITROËN 2 CV '75, mooi en zuin., als 2e w. gebr. 1e eig. f 2150,-. 078-148829. R46

Te koop. FORD MUSTANG Ghia, dec. '79. Alle acc. gas + airc. tel. 03212 — 1461. Nw.pr. f 35.000,- nu f 29.000,-. R46

FORD Granada coupé 2000, blauw, type '77, f 6950,-. inr. mog. 010—736106. R46

DATSUN 100 A de luxe, 1976, 49000 km., f 3950,-. inr. mog. 010—736106. R46

MINI 1000, jubileum type '76, bruin, f 3650,-. inr. mog. 010—736106. R46

PEUGEOT 404—1971. Prima wagen f 1.750,-. Tel. 010—199113. R46

SIMCA 1100 1972. Prima wagen f 650,-. Tel. 010—199113. R46

RENAULT 4 1973. Prima wagen f 600,-. Tel. 010—199113. R46

MANTA SR vinyl.dak, radio + stereo cas. i.z.g.st. f 2.250,-. Tel. 010—198448—847313. R46

FIAT 600 1973. Geheel als nieuw f 900,-. Tel. 010—199113. R46

OPEL ASCONA 1973. Prima wagen f 900,- Tel. 010—199113. R46

OPEL KADETT 1972. Prima wagen f 750,- Tel. 010—199113. R46

5drs. stat.car PEUGEOT 304 Break GL '77, mooi en ruime 4-drs. wag., f 4850,-. 078-148829. R46

Lelijk eendje CITROËN 2 CV '75, mooi en zuin., als 2e w. gebr. 1e eig. f 2150,-. 078-148829. R46

Tukker en Verhagen

Honda en Mitsubishi dealer
Baarlandhof 17, Rotterdam, Pendrecht. Tel. 801166 - 801346.

Chevrolet Camaro. 1978
Honda Acc. alle typen . . 1977-1978
Volvo 244 DL AT . . 1975
Galant 1600 en 2000 . . . 1977-1978
Mitsubishi Celeste 1600. . 1978
Datsun Cherry 100A . . . 1977
Toyota Carina 1976-1977
Toyota Corolla 1200 EC . . 1977
Toyota Celica 2000 Liftback . . 1978
Fiat Mirafiori 1978
Fiat 128 CL 1300 Spec. . 1978
Mini 1100 Spec . . 1977
Datsun 120 Y coupé . . 1977
Mazda 323 ES3. . . 1977
Allegro. . . 1975 en 1977
Opel Rekord 2 L diesel . . 1974
Opel Kadett City . . 1978
Opel Ascona 1600 S 14.000 km 1977
Citroën GS Break . 1977
Vauxhall Chevette 4 d . . 1976
Alfa Romeo 2000 GTV coupé 1978
Alfa Romeo Giulia 1.6 Luso 1978
Fiat 127 Spec 1977

R46

T.k. FIAT 128, '77, olijf groen, 55.000 km., f 4750,-. 010-742608. R46

FIAT 127, 1977, 3 mnd gar. Autobedr. Van Driel, Bleiswijkstr. 35-37 R'dam. Tel. 010-671497. R46

Wegens vertrek medewerker RENAULT R16 TL, 1977/78, in excellente staat, ieder deskonderzoek is toegestaan, recent technorapp. t. inz. f 7650,-. Inl. 010-123033 R46

MERCEDES 300 D, aut., juli '76, 89.000 km. Veel extra, f 23.950,-. 078-191902. R46

Schitterende MINI 1100 spec. bl. met. met zw. dak 27.000 km 1977 weg. omst. f 4750. Tel. inl. 010-123033. R46

RENAULT R12 TL, juli '76, LPG instal., 47.000 km., bijz. goed, f 4650,-. 010-202706. R46

PONTIAC Firebird, 6 cyl., 48.000 km., bj. '77, nw. uitlaat, nw. banden, kl. wit, vaste pr. f 15.000,- keuring toegestaan. Tel. na 16.00 uur 01883-13525. R46

Weg. omst. MAZDA 1300, bj. '76, km.st. 46.000, met LPG-install. Prijs f 3450,-. Tel. 010-360450. R46

AUTOVERZ. vanaf f 184,- p/jr. Inl. Peter Roos Verzekeringen, 010 - 828252, 's avonds en weekend 010-296410. R46

FORD 1300 '72, 2 deurs, kl. geel f 1850,-, 010-766984-375941. R46

OPEL KAP. '71 aut. op gas f 1475,-. 010 - 766984 - 375941. R46

SIMCA 1100 de Luxe '76, 1e eig. ML, radio f 2650,-. Tel. 010-652210. R46

MAZDA 1300 1976 t.e.a.b. D. v.d. Winckel Groenendaal 24 Zwijndrecht, tel. 078-124720/010-811144. R46

CITROEN GS club 1220, bj. '78, met LPG Tel. 010-350812. R46

ALFA Giulia 1600 bj. 1975 kl. wit. radio-cass. + booster f 4500,-. Tel. 010-212751.

ALPINE A 310, 50.000 km gel., super snelle sportw. Nw.pr. f 55.000,- nu f 17.900,-, evt. inruil mog. Tel. 01869-2596. R46

SIMCA 1005 GLS, april 1977, radio, 38.000 km, nw. mod., f 3850,-. Tel. 01807-19685.

ALFASUD L, april 1976, 50.000 km, radio, zeer mooi, f 3850,-. Tel. 01807-19685.

Mooie SIMCA 1100 LE, aug. '75, 64.000 km, i.pr.st., f 2250. 010-552188. R46

MERCEDES 200 D, '74/'75, ook nw. model, '76/'77, interess. prijzen. Tel. 01803-2644. R46

RENAULT 16 TS '76, 52.000 km, metaalgroen, el. ramen, f 5400. Tel. 01899-19731.

T.k. ALFA 2000 Berlina, bj. '73, in uitst. st. Vr.pr. f 2250. Tel. 010-551184. R46

T.k. VW GOLF LS autom., bj. nov. '76, orig. 29.000 km, kl. lichtgroen. Vr.pr. f 7400,-. Te bevr. tel. 010-381739. R46

AUDI 100 GL 5 E, kl. met. blauw, 45.000 km, van 1e eig., '78. Tel. 01803-2644. R46

TOYOTA COROLLA, sportwagen, april '78, 67.000 km LPG, na 18 uur 01899-11307, alle keuringen toegestaan. R46

V. 1e eig. MERCEDES 200 Benzine (4 cil. klein model) 1976 40.000 km, 1e lak besliss schadevrij met radio, stoffen bekleding, altijd in garage gestald, f 10.500. Tel. 010-182880. R46

RENAULT 16 TL, sept. 1976, blauw met. 80.000 km. Vraagpr. f 5500. Div. extra's 01810-5837. R46

T.k. v. part. PORCHE 914 '75, i.pr.st., f 7500, na 17.00 u. tel. 010-258574. R46

T.k.a. FORD Transit bestel, LPG install., '78, tel. 01860-5454. R46

BMW 525 grijs metall., sportwielen, '78, tel. 01860-5454. R46

CITROEN GS Break, '73, f 1.750. GS Break, '75, f 3.950. GSX '75, f 3.950, GS club, '75, f 4.500. Tel. 010-323663/01856-2827. R46

AUDI 100 LS aut. slechts 40.000 km., als nw., '78, tel. 01860-5454. R46

PEUGEOT 304 diesel bj. '78, i.st.v.nw., 70.000 km, f 8000. Tel. 01807-10423. R46

T.k. v. part., ALFA 1600 super, bj. '75, kl. rood, magn. velgen. Vr.pr. f 3850. Tel. 01879-2312. R46

V. 1e eig., OPEL Ascona 16 S '77, Pullman bekled., f 7350. Tel. 010-840658. R46

Te koop FORD Fiësta 1100, vr.pr. f 8700. Tel. 010-221090, b.g.g. 010-226795. R46

T.k. SIMCA 1000 LS, bj. '72, motorisch 100%, vr.pr. f 400. Tel. 078-180837. R46

Ford GRANADA 23 GL, 55.000 km. I.z.g.st. met trekh., f 6500. Tel. tussen 9-17 uur 010-769176/767598. R46

T.k. CHEVROLET Camaro LT, 8 cil. + LPG, bj. '74. Pr. f 6500. Tel. 078-145126. R46

AUTOSLOPERIJ W. Lubbers. Grote sortering auto-onderdelen, vele merken v.a. '60 tot heden. Hoofdweg 157, tel. voor 6 uur 201554 - 203722, na 6 uur 503805 - 502748. Zaterdags tot 12.00 u. geop. R46

FIAT 600, bj. '71, mot. i.z.g.st. nw. banden, f 500,- 010-503434. na 18 u. R46

DATSUN 120 Y Coupé '77-'78. Rotam B.V., tel. 010-121538. R46

DATSUN 160 B luxe '77, 20.000 km., zilver met., in nwe. staat. Rotam B.V., tel. 010-194443. R46

DATSUN 100 A Luxe '76, rood, 38.000 km. Rotam B.V., tel. 010-121538. R46

DATSUN 180 B Stationwagon '77, zilver met., Rotam B.V., tel. 010-121538. R46

TOYOTA Corolla 1977, 26.000 km blauw metallic f 6.750,- J. van Dijk & Zoon B.V. 010-620088. R46

RENAULT 6 TL, bj. '77, 62.000 km, m. trekh., als nw., geel. f 5250. 078-136297. R46

DATSUN 120 AFII coupé, '77, kl. rood, 36.000 km, zeer mooi, f 6950. 010-774660. R46

RENAULT R16 TL, kl. met. groen, geen roest, nap. f 5.500,—. Tel. 01803-2644. R46

TOYOTA Corona MK 2000 hardtop coupé '75, goede en mooie wag. 1e eig., f 2950,-. 078-142739. R46

ALFASUD Ti S '77, m. gasinst., door omst., f 4950,-. 078-148829. R46

TOYOTA Mark II coupé, bj. '74, vr.pr. f 3.500,—. Tel. 010-221057. R46

FORD Taunus 1.6 '77, 5-drs. stat.car, zilvermet. pracht wag., 1e eig., f 6950,—. 078-148829. R46

5-drs. stat.car FORD Taunus 1.6, '79, i. st. v. nw., sch.vrij, door omst., f 8950,—. 078-148829. R46

RENAULT R12 TL, stat.car bestel, weg. liquidatie t.k., i. perf. st., f 4950,—. 078-148829. R46

BMW 323I Alpina, kl. zilvergrijs, 30.000 km. gelopen, schadevrij, '78. Tel. 01803-2644. R46

5-drs. stat.car FORD TAUNUS 1.6, '78, i. perf. st. v. o.h. 1e eig., f 7950,—. 078-148829.

Autobedrijf „EUREKA" biedt aan met 3 mnd. garantie. Een greep uit onze collectie: Renault 6 TL '74 f 2250, Fiat 127 '73 f 1250, Fiat 600 '72 f 650, BMW 520 '76 f 8250, Alfa Berline Lusso '76 f 4950, Simca 1308 GLS met gas '77 f 5750, Peugeot 604 SL '75 f 7250, Ford 1600 L '75 f 3750, Mercedes 200 Benz '71 f 3750, Opel Ascona 16 S '74 f 3250, Vauxall Chevette E '77 f 4950, Datsun 200 L automaat en gas '74 f 2750, Ford Granada 2300 GL automaat '77 f 8750, Datsun 120 Y Coupé '75 f 2750, Ford 1600 GL met gas '77 f 7250, Ford 1600 L stationcar '75 f 3950, Citroën DS Semi-automaat '71 f 1250, Rover 2200 TC met gas '76 f 5750, Ford Capri 2600 GTR '73 f 2750. Tev. div. inruilauto's vanaf f 650. In- en verkoop van alle merken auto's. Spangesekade 45, Rotterdam (Spangen). Geop. van 9 tot 16 u., vrijdags tot 21 u. geop., zaterdag gehele dag geop. Tel.: 010-150038. R46

OPEL COMMODORE 2500 S Automatic, 4-drs., LPG-install., bj. apr. 1977, radiocass., kl. geel met vinyldak, geh. nieuw, f 9500. 010-774660. R46

MERCEDES 230 Ambulance 1973 nieuwe motor f 10.000,- J. van Dijk & Zoon B.V. 010-620088. R46

FORD Escort 1100 luxe '77, 54.000 km., geel. Rotam B.V., tel. 010-121538. R46

T.k. CELICA liftback XT mei '79, gar. tot mei '81, 21.000 km. Nw. 23.000,- f 18.000,-. 010-504176. R46

DATSUN 100 A F LI luxe '77, geel, 25.000 km. Rotam B.V., tel. 010-121538. R46

Div. DATSUN Cherry's 100 A '75 t/m '78. Rotam B.V., tel. 010-194443/121538. R46

Te kijk bij Van Dijk...

40 ~~100~~ super-sterklasse Mercedes occasions met 1 jaar volledige fabrieksgarantie...

In de maand januari★ gaan bij Automobielbedrijf J. van Dijk & Zn. B.V. 100 Mercedes-occasions de deur uit tegen bijzonder aantrekkelijke prijzen. Keuze uit de typen 200D, 220D, 240D, 240TD, 300TD, 230T, 250T, 280TE, 280CE enz. enz. Deze auto's verkeren in excellente staat. Vandaar dat wij u graag 1 jaar volledige fabrieksgarantie geven.

- De super-sterklasse occasions herkent u aan het super-sterklasse vignet in de showroom.
- Super-sterklasse occasions vindt u alléén bij Automobielbedrijf J. van Dijk & Zoon B.V.

★Deze aanbiedingen gelden zolang de voorraad strekt.
de gehele week geopend
ook vrijdagavond en zaterdag.



Erweel Vaiken

J.van Dijk & Zoon B.V.

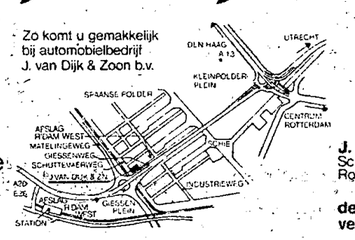

Zo komt u gemakkelijk bij automobielbedrijf J. van Dijk & Zoon b.v.

Automobielbedrijf J. van Dijk & Zoon B.V.,
Schuttevaerweg 116, Spaanse Polder, Rotterdam. Telefoon 010-620088.
Officieel Mercedes-Benz dealer voor Rotterdam en verre omstreken.

BMW 730 '78, BMW 525 '76, BMW 525 '76, BMW 520 '78, BMW 518 '75, '77, BMW 3.0 L '76, BMW 320 '78, '76, '75, BMW 318 '78, BMW 316 '78, '77, VW Passat '78, Opel Rekord '78, Peugeot 504 '76, Renault 16 TX '78, Automobielbedrijf J. Bergwerff BV, Kleine Haarsekade 12-14, Gorinchem, tel. 01830-24011. R46

FORD Taunus 1600 GL, zilver, 10-76, i.z.g.st. f 8000,-. Tel. 010-828055 na 18 uur 384354. R46

PEUGEOT 504 GL eind '76, 65.000 km, Vr.pr. f 6850,-. i.z.g.st. 01807-11830. R46

FORD Capri 1600 GT, type '76, met. blauw. In st. v. nw. f 5500,-. 010-736508. R46

FORD Granada 2300 coupé autom., type '75, schadevrij, radio, nwe. band, f 3950,-. 010-552119. R46

V

Lieuwe de Boer zal de Nederlandse eer moeten hooghouden bij de wereldkampioenschappen sprint in West-Allis. De nuchtere Fries realiseert zich terdege dat de gouden plakken zijn weggelegd voor Eric Heiden, maar hij hoopt vooral via een goede 500 meter de basis te leggen voor een goede eindklassering.

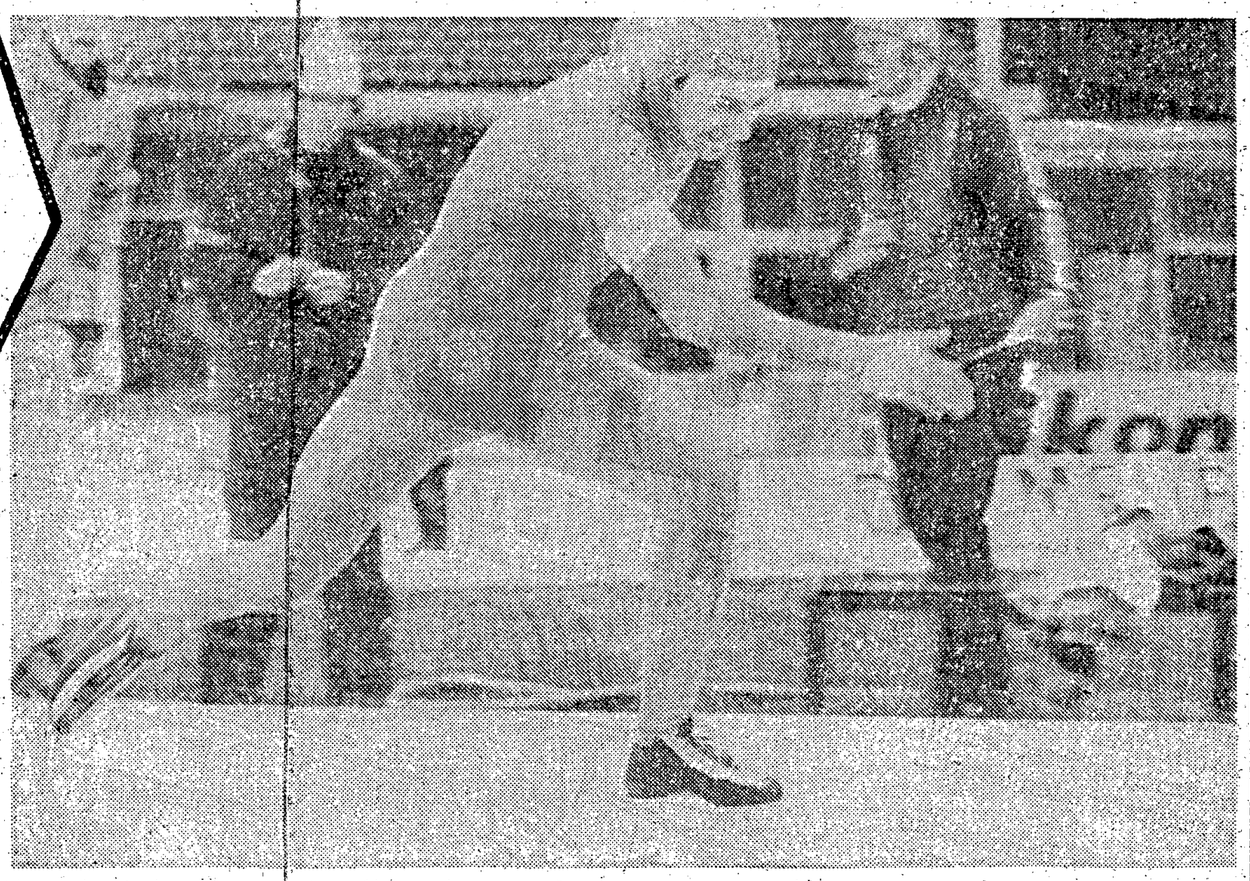

Lieuwe de Boer: eeuwige tweede

'Sprinten is gokken'

WEST-ALLIS (ANP) – De eeuwige tweede noemt hij zichzelf. Een kwalificatie die ten onrechte is. Immers Lieuwe de Boer, 28 jaar oud, vaandeldrager van het Nederlandse sprinterskorps bij het wereldkampioenschap dat vandaag en morgen in West-Allis wordt gehouden, heeft meer in zich dan als eeuwige tweede te eindigen.

De kille cijfers liegen echter niet. Bij drie Nederlandse kampioenschappen werd hij overvleugeld. Eerst door Jos Valentijn en Miel Govaert en dit jaar, in januari op de Uithof verloor De Boer het sprintersgokspel van Jan van de Roemer.

De onderhoudsmonteur uit Ureterp denkt zelfs in West-Allis nog met weemoed terug aan die verloren twee dagen in Den Haag. „Ik heb verkeerd gegokt", biecht hij op, „ik reed op zeker. Ik had nooit gedacht dat Van de Roemer mij nog zou kunnen pakken. Later, ja dan krijg je spijt en vraag je je af, waarom heb ik op die tweede duizend meter niet alles uit de kast gereden. Het is allemaal napraten. Sprinten is een grote gok, een roulette. Je moet gewoon rijden en anders niets. Ik heb dat niet gedaan en dus een fout gemaakt."

In Davos voelde ik dat mijn strijdwijze niet juist is geweest. Met alle respect voor Jan, ik had in Den Haag Nederlands kampioen moeten worden. Nu is het wachten tot volgend jaar. Dat is de tragiek van onze sport. Je krijgt per jaar maar één kans. Een roulette, dat is het."

Lieuwe de Boer is het prototype van een laatbloeier. Pas vier jaar geleden werd hij enthousiast voor de sprint. Daarvoor voelde hij zich vooral thuis op de korte baan. Geen moment leefde bij hem de gedachte professioneler te werken, „Sake Santema heeft mij de prikkel gegeven. Via het gewest Friesland kwam ik in de kernploeg. De eerste 500 meter was voor mij een martelgang. Ik kon geen woon niet rond komen. Mijn techniek was allerbelabberdst. Ik had een gevoel alsof ik aan een tien kilometer bezig was. Nadat het wat beter ging, heb ik er ook meer plezier in gekregen".

„Dat ik misschien te laat ben begonnen, vind ik niet erg. Tot nu toe heb ik verschrikkelijk veel plezier in schaatsenrijden. Dit is voor de eerste keer dat ik in de Verenigde Staten ben. Later zal ik nog tegen mijn kindskinderen kunnen zeggen dat ik hier geweest ben. Ik hoop nog steeds het gevoel door het schaatsen in een uitzonderingspositie te verkeren."

Als een van de weinigen was Lieuwe de Boer zeker van een plaats in de Olympische ploeg. Gezien zijn prestaties in het vorige seizoen had hij daar recht op. Als beste Nederlander voltooide hij het vorige wereldkampioenschap, in Inzell. Het was een titeltoernooi dat voor de sprintploeg een wrange nasleep had. Reeds voor de eerste start in het Zuidduitse wintersportplaatsje werd de controverse tussen trainer Henk Gemser en zijn rijders in vele kranten ruim uitgemeten.

De rust was verdwenen en de Nederlandse sprintploeg, uitgezonderd Lieuwe de Boer, vloog letterlijk en figuurlijk uit de bocht. Ook De Boer zou een van de rijders zijn, die Gemser liever zag vertrekken. Nu, een jaar later, wordt dat ten stelligste door hem ontkend.

„Ik heb Gemser niet laten vallen. Welke sportman staat er achter dat de beste trainer die voorhanden is, moet verdwijnen. Ik stond – en ik moet de naam van Jos Valentijn noemen – praktisch alleen. Wij hadden geen enkele kans. De verwijten vlogen over en weer. Toch durf ik te zeggen dat Gemser gelijk had. Wij waren een stel verwende sportmensen. Het woord steriel is gevallen, dat was waar. Wij waren aan niets gewend. Op dat punt had Gemser volledig gelijk. Ook een sportman heeft een bepaalde verantwoordelijkheid."

„De woorden van Gemser hebben bij mij weerklank gevonden. Ik wist dat ik ook zelf initiatief moest nemen. Schaatsen is nu eenmaal een individuele sport. Begeleiding ? Prima. Maar van je zelf moet ook iets uitgaan. Misschien is het nu duidelijk waarom ik zo hevig was teleurgesteld toen ik geen Nederlands kampioen werd. Ik rekende buiten Jan van de Roemer. Met negen-honderdste van een seconde werd ik gepakt. Ik heb er dagen last van gehad."

Ondanks het feit dat De Boer geen nationaal kampioen werd, zal er niemand zijn die betwist dat hij momenteel Nederlands beste sprinter is. Nu de concurrentie van Valentijn is weggevallen en Jan van de Roemer zowel in West Allis als Lake Placid niet aan de start verschijnt, is De Boer de onmiskenbare topman.

Zelf houdt hij nog een slag om de arm: „Mijn duizend meter is toch nog niet optimaal. Ik zit er wel bij, maar ik vind dat Bert de Jong sterker is. Ik moet het duidelijk hebben van de 500 meter. Wanneer ik daar tienden van een seconde op zou kunnen pakken, ben ik tevreden. Ik gok hier op een plaats bij de eerste vijf. Aan de overmacht van Eric Heiden valt natuurlijk niet te tornen. Hij staat op eenzame hoogte. Het is een eenvoudige aftreksom. Ik hoop dat het geluk een beetje aan mijn kant is."

Dit weekeinde wereldkampioenschap in West-Allis

In woord en gebaar is Lieuwe de Boer een ware Fries. Rust en zelfverzekerdheid stralen van hem uit. Als een van de weinigen is hij kalm voor een start op de sprintafstanden. Zenuwen lijkt hij niet te kennen. „Dat is een van mijn sterkste punten", zegt hij zelf. „Ik ken geen echte zenuwen. Het is moeilijk over jezelf te praten, maar men zegt van mij dat ik een koude kikker ben. Dat valt nog wel mee.

Spanningen voel ik natuurlijk ook, maar ik merk er erg weinig van als de starter met zijn pistool in de hand staat. Dan wil ik zo snel mogelijk weg."

Petroesewa mogelijk gedrogeerd

WEST-ALLIS – De wereldkampioene schaatsenrijden, Natalia Petroesewa, heeft mogelijk toch doping gebruikt bij de mondiale titelstrijd enkele weken geleden in Hamar. Bij het onderzoek van haar urine in de medische faculteit van Oslo werd niets gevonden dat op doping leek, maar George Petterson, bestuurslid van de internationale schaatsfederatie (ISU), zei gisteren in West-Allis dat bij een tweede onderzoek in Londen, op het gebruik van anabole steroiden, sporen van deze spierversterkende middelen zijn aangetroffen. „Wij wachten met een uitspraak tot we officieel bericht uit Oslo binnen hebben."

De Russische Natalia Petroesewa ontbreekt dit weekeinde bij het WK-sprint. Officieel heet het omdat zij haar voorbereiding op de Olympische Spelen niet wil verstoren, maar na de uitspraak van Pettersson wordt haar absentie in verband gebracht met een mogelijke dopingaffaire. Indien Petroesewa inderdaad positie zou zijn geweest dan zal Beth Heiden, die in Hamar als tweede eindigde, de nieuwe wereldkampioene worden.

Cyrus Vance opent IOC-vergadering

LAKE PLACID – Cyrus Vance, de minister van buitenlandse zaken van de Verenigde Staten, zal vandaag de 82-ste sessie van het Internationaal Olympisch Comité (IOC) officieel openen. Vance is door president Carter naar Lake Placid gestuurd, en algemeen wordt verwacht dat hij een onderhoud zal hebben met Lord Killanin, de voorzitter van het IOC, waarin hij het standpunt van de Verenigde Staten inzake de boycot van de zomerspelen in Moskou zal toelichten.

Vance zal waarschijnlijk aanvoeren dat het Kremlin de Spelen aan het Russische volk voorstelt als de bevestiging van de steun van de wereld voor de buitenlandse politiek van Moskou en dat het Russische volk deelneming aan de Spelen zal beschouwen als een goedkeuring van de invasie in Afghanistan.

De regeringen van de negen landen van de Europese gemeenschap hebben een lijst maatregelen voorbereid, die het hun mogelijk maken om ondanks het Amerikaanse (en Nederlandse) streven naar een boycot van de Zomerspelen, toch deel te nemen. Aldus meldt het Italiaanse blad La Stampa.

Volgens het in Turijn verschijnende blad zouden de negen landen de Spelen niet geheel boycotten wanneer de Sowjet-Unie tenminste een tijdschema voor de terugtrekking van haar troepen uit Afghanistan laten doorschemeren en de nationale Olympische Comité's vasthouden aan deelneming.

Zoals bekend heeft president Carter de datum van 20 februari genoemd voor terugtrekking van de Sowjettroepen, die Amerikaanse deelname aan de Spelen mogelijk zou maken.

Bij voortduring van de aanwezigheid van Russische troepen in Afghanistan zou, volgens La Stampa, een soort 'glijdende' boycot worden overwogen. Dit zou kunnen variëren van het niet-meevoeren van de nationale vlaggen tijdens de openingsceremonie en het demonstratief afwezig zijn van politieke vertegenwoordigers bij de Spelen, tot militaire verbieden aan de Spelen deel te nemen.

Ploeg Post superieur

LUNEL – De wielerploeg van Peter Post beheerst de etappewedstrijd, De Ster van Besseges, volledig. Na Leo van Vliet en de Belg Franky de Gendt, ging de zege gisteren in de tweede rit naar Henk Lubberding. Hij had op de streep twee seconden voorsprong op een groep van elf achtervolgers. De Belg Walter Planckaert won de sprint. De suprematie van de Raleighs werd bevestigd door Jan Raas (3e), Van Vliet (4e), Wesemael (7e) en De Gendt (12e). Franky de Gendt behield de leiding in het algemeen klassement.

De Belg Daniel Willems is winnaar geworden van de derde etappe van 'de Rit naar de Zon'. Hij versloeg in de eindsprint zijn landgenoot Jos Jacobs en de Italiaan Pietro Gavazzi.

Toernooizege voor Karpov

BAD KISSINGEN – Anatoli Karpow heeft het viermanstoernooi in Bad Kissingen op zijn naam geschreven. De wereldkampioen zegevierde in de laatste ronde tegen de Westduitser Robert Hübner. Hübner en de Rus Spassky delen in de eindstand de tweede plaats.

Van der Gaast weg bij de NOS

HILVERSUM – De 33-jarige journalist Rob van der Gaast, heeft gisteren zijn ontslag genomen bij de NOS. Van der Gaast, die sinds '76 chefsport is van de NOS-radio, had eerder gezegd erover te denken na de zomerspelen in Moskou weg te gaan.

Vriesekoop uitgeschakeld

CARDIFF – Bettine Vriesekoop is in de kwartfinales van het enkelspel van de internationale tafeltenniskampioenschappen van Wales uitgeschakeld. De Nederlandse kampioene verloor in vier games van de Chinese nummer zestien op de wereldranglijst, Cao Yang-Hua: 20–22, 21–13, 21–15, 21–17. De overige Nederlandse dames en heren werden al eerder in het toernooi uitgeschakeld.

Kickboxing in Amsterdam

ROTTERDAM – Rotterdammer Hans Lip van der Meer van school Maeng-Ho doet zondagavond in gebouw de Hoeksteen (het vroegere Marcanti) in Amsterdam een gooi naar het Nederlands kampioenschap kickboxing. In het halfzwaar gewicht neemt hij het op tegen de Amsterdammer Veltman. Er staan die avond nog drie titelgevechten op het programma, dat wordt aangevuld met een groot aantal partijen in de B-en C-klasse. Aanvang 20.30 uur.

Cees de Bruin in arbiters-commissie

(Van onze sportredactie)

ROTTERDAM – De Rotterdammer Cees de Bruin en de Groninger Jacques d'Ancona zijn benoemd lid van de scheidsrechterscommissie betaald voetbal. Ze nemen twee van de drie plaatsen in die vakant raakten door het bedanken van Dries van Leeuwen, Gerrit Eeden en Aad Stouthandel.

Cees de Bruin was jarenlang scheidsrechter in het betaalde voetbal en is nu nog secretaris van de BSBV, de belangenvereniging van de scheidsrechters. Jacques d'Ancona is een topscheidsrechter in het amateurvoetbal.

De scheidsrechterscommissie bestaat nu uit Van der Kroft, Wallenburg, De Bruin en d'Ancona. Het vijfde lid zal in de loop van dit seizoen worden benoemd.

Voor bij de radio

Eredivisie

AZ–Excelsior	.–..
PEC–NEC	–..–
Willem II–Eagles	..–..
Vitesse–NAC	..–..
Haarlem–Ajax	..–..
Utrecht–Sparta	..–..
Feyenoord–Den Haag	..–..
Roda JC–MVV	..–..
Twente–PSV	..–..

Eerste divisie

Graafschap–Telstar	..–..
Fortuna S.–Heracles	..–..
Helmond Sp–Vlaardingen	..–..
Eindhoven–DS'79	..–..
Den Bosch–Groningen	..–..
Veendam–Volendam	.–..
SVV–Wageningen	..–..
Amersfoort–Amsterdam	..–..
VVV–Heerenveen	..–..

Visser weg bij SVV

SCHIEDAM – Pim Visser en SVV gaan uit elkaar. De trainer heeft het bestuur van de Schiedamse eerste divisieclub gisteravond meegedeeld dat hij na een dienstverband van drie jaar aan het einde van dit seizoen vertrekt.

Vissser: „Ik ben een beetje teleurgesteld over de prestaties van het elftal in de laatste weken. Na de winterstop had ik goede hoop dat we een gemiddelde van één punt per wedstrijd konden halen,



maar daar is nu geen sprake meer van."

Door de matige resultaten in de voorbije periode ben ik me gaan afvragen of het wel verstandig zou zijn om er een vierde jaar aan vast te knopen. Ik geloof dat het beter is dat een andere trainer het nu maar eens bij SVV gaat proberen."

Het bestuur van SVV vind het jammer dat Visser opstapt. „Maar we kunnen wel begrip opbrengen voor zijn beslissing," aldus voorzitter Maarten Elsing.

Bongers ongeslagen

VINCENNES – Het ontbreken van echte klasse bij vijf van de acht deelnemers heeft er toe geleid dat de aanloop tot de finale van het toernooi om het Europees kampioenschap anker kader 47/2 in Vincennes, bepaald niet spectaculair was. De topdrie, waartoe ook het Nijmeegse talent Jos Bongers behoort, won tot nu toe alle partijen.

Verrassingen deden zich in de eerste ontmoetingen van het zwak bezette toernooi niet voor. Opmerkelijk waren alleen de tegenvallende gemiddelden, ook die van de uitgesproken favorieten, de Westduitser Hose en de Franse titelverdediger Connesson.

Jos Bongers zegevierde gisteren in de derde tegen de Oostenrijker Scherz: 400 tegen 46 in zes beurten. Later was ook de Spanjaard Galvez geen partij voor onze landgenoot. Bongers won in vier beurten met een zeer fraaie laatste serie van 336. Galvez bleef op 55 steken.

Hose en Connesson bleken wel in vorm, maar vonden in Galvez, Scherz, Couespel en Bourrez bepaald geen inspirerende tegenstanders. Nauwelijks gehinderd door allerlei slordigheden haalde dit duo op de sloffen de punten binnen. In de onderlinge confrontaties van het trio Connesson-Hose-Bongers van vandaag en morgen zal moeten blijken of dit toernooi het predikaat Europees kampioenschap wel waardig is.



Jos Bongers deelt na vier ronden de eerste plaats met Connesson en Hose.

Verzwakt Spanje leidt met 2-0

TENNISTEAM IN MISÈRE

SEVILLA – Geen macht ter wereld, schijnt Nederland uit de jaarlijkse misère van het Davis Cup-toernooi te kunnen trekken. In het zwoele Sevilla, waar de sinaasappels aan de bomen het Hollandse tennisteam een oranje welkom bereidden, werd de eerste dag van de ontmoeting tegen Spanje afgesloten met een vrijwel hopeloze 2–0 achterstand. Loek Sanders smaakte het 'genoegen' met acht games juist een game meer te scoren dan de speciaal voor deze gelegenheid ingehuurde Tom Okker.

Mager resultaat

Een uiterst mager resultaat. Zeker als men weet dat de Spanjaarden op het laatste ogenblik Manuel Orantes, nog altijd nummer 19 op de ATP-ranglijst, wegens een armblessure hadden moeten vervangen door een zekere Fernando Luna. De 22-jarige ex-wereldkampioen bij de jeugd mocht het bij zijn Davis Cup-debuut opnemen tegen Okker, die alleen vanwege zijn zege twaalf jaar geleden op Santana nog altijd een grote naam heeft in Spanje.

Voeg daarbij dat Jose Higueras, de enig overgebleven steunpilaar, halverwege de derde set tegen Sanders met een kreet van pijn ter aarde stortte en vervolgens met een omzwachtelde enkel verder strompelde en de ingrediënten voor een sensationele ontwikkeling waren aanwezig.

Dat het daar helemaal niet van kwam is tekenend voor de zwakte van de Nederlandse spelers. Een Tom Okker kwam er tegen Luna zelfs niet aan te pas. De Spanjaard mag dan een piepklein erelijstje hebben opgebouwd en slechts 90-ste staan op de ranglijst, op een gravelbaan is er niet zo heel veel voor nodig om de 'vliegende Hollander' van weleer te verslaan.

Okker mocht als excuus aanvoeren dat hij kampt met een liesblessure. Daar heeft hij al jaren last van maar zijn recente optreden in het dubbelspel met Fibak hebben de pijn verergerd. De rustkuur van veertien dagen was er mede de oorzaak van dat hij zich pas dinsdag bij zijn collega's in Sevilla voegde.

Zijn actieradius was derhalve beperkt en dat maakte zijn neiging om lange rallies aan te gaan gering. Eens te meer bleek hoe zeer hij het gravel is ontgroeid. De paar duizend toeschouwers raakten door de aanblik van de vergane glorie zo geroerd dat Okker zich gaandeweg in de sympathie van het publiek en lijnrechters mocht verheugen. Maar net zo min als het lenteachtige zonnetje inspireerde hem dat tot daden van enige betekenis. Luna won uiteindelijk gemakkelijk met 6–2, 6–2 en 6–3.

Ook Louk Sanders koesterde zich in de gunst van het publiek. Jose Higueras mag dan in Granada zijn geboren, artistieke neigingen zijn hem vreemd. Met hard zwoegen heeft hij zich opgewerkt tot de eerste tien van de wereld, mocht meedoen aan het 'de masters', maar succes alleen maakt de Spanjaarden niet enthousiast.

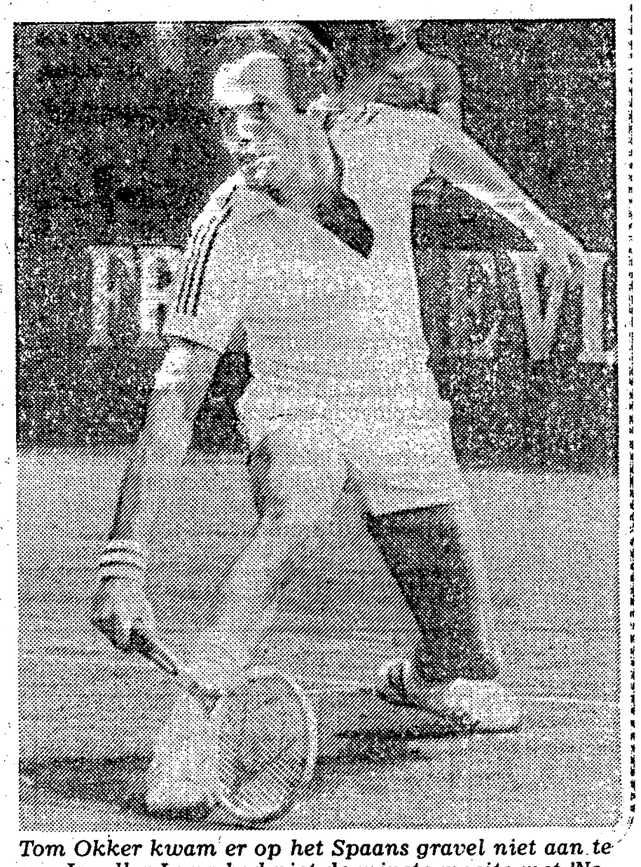

Tom Okker kwam er op het Spaans gravel niet aan te pas. Invaller Luna had niet de minste moeite met 'Nederlands vergane glorie'.

Dat gebeurde pas toen hij na anderhalf uur spelen, bij een voorsprong van 6–2, 6–4, 3–1, door zijn enkel ging. Hij liet een drukverband aanleggen en eenmaal weer naar de achterlijn gestrompeld sloeg hij zo hard mogelijk naar elke bal.

Sanders kon er niet van profiteren. Hij veerde pas op met een matchpunt tegen. Op de een of andere manier werkte hij er op eigen service vier weg, maar toen Higueras een keer naar voren stormde was het gebeurd met Loek Sanders: 6–2, 6–2, 6–4.

Australië heeft op de eerste dag van de Davis Cup-wedstrijd tegen Japan een 1–0 voorsprong genomen. Edmondson won met 6–2, 6–4, 4–6 en 6–3 van Fukui. De tweede partij werd bij 1–1 in de eerste set wegens de regen gestaakt. Hongarije staat na de eerste dag met 2-0 voor tegen Bulgarije.

Rowic in slotfase langs Punch

(Van onze basketbalmedewerker)

DORDRECHT – Frisol/Rowic heeft dit seizoen al op ondubbelzinnige wijze bewezen tot de sub-top van de ere-divisie te behoren. De wedstrijd tegen Punch, gisteravond in de Dordtse sporthal Sterrenburg (92–90) onderstreepte dat weer eens en maakte bovendien duidelijk dat het met het Nederlandse basketball bij vlagen niet zo slecht gesteld is.

Een koel, nuchter en zakelijk Punch met Pieter van Tuyll als beste speler kon de Dordtse ploeg lange tijd in de tang houden, maar bijna traditiegetrouw kwam de geroutineerde Delftse ploeg in de laatste seconden net dat tikje geluk te kort om de aanstormende jeugd van Rowic tegen te kunnen houden.

Rowic zag voor de rust een 41–35 voorsprong als sneeuw voor de zon verdwijnen (43–48) toen een attent Punch aanvoelde dat de toen pas ingezette René Ridderhof (een slecht trainingsbezoek de afgelopen week koste hem zijn plaats in de basis) bij lange na niet meer de vorm kon demonstreren, die hem vorig seizoen nog de titel „rookie" opleverde.

Na de basketwisseling (rust 51–54) moest Rowic tot de tiende minuut knokken om de achterstand weg te werken, vanaf dat moment werd de spanning om te snijden. Het was uiteindelijk toch Ridderhof die voor de winnende Dordtse treffer tekende.

ZIN IN EEN ROESTVRIJE BAAN?

Of laten we zeggen: werk, waar een slechte economische situatie blijkbaar geen vat op heeft.
Of: werk met harde verdiensten (vaak hoger dan gebruikelijk - een ongeschoolde arbeider v.a. 23 jaar verdient bij ons bijvoorbeeld minimaal f2.127,- bruto), reiskostenvergoeding, een 13e maand, gratis werkkleding en prima sociale voorzieningen. Kortom, een baan in een gezond opgezet bedrijf, dat groeit...en groeit. En dat al bijna 100 jaar bestaat. Een bedrijf dat staalprodukten levert...

Dikema-Chabot en haar werkmaatschappijen kennen geen personeelsproblemen. Behalve dan dat het bestand van ca. 300 werknemers **nu** moet worden uitgebreid. Het is onze werkmaatschappij B.V. IJzerveem die op dit moment mensen kan plaatsen.

Wij zoeken: Voor onze magazijnen
kraanmachinisten, zagers, sjouwers, laders en lossers.
Geschoold of ongeschoold, doet niet ter zake.
Natuurlijk zijn reakties van zowel mannen als vrouwen welkom. Belt U even, dan maken we gauw een afspraak.

VOOR EEN STALEN TOEKOMST:
010 - 298711, vraagt U naar de heer W.J. Brouwer. Na 18.00 uur 010 - 138072.



DIKEMA-CHABOT

B.V. IJZERVEEM

EEMHAVENWEG 70 — ROTTERDAM — POSTBUS 5659

Voor versterking van onze **TECHNISCHE DIENST** vragen wij een

bankwerker
(onderhoud)

De werkzaamheden zullen bestaan uit het onderhouden en repareren van ons kranenpark en het uitvoeren van andere voorkomende werkzaamheden.

Voor nadere informatie of voor het maken van een afspraak kunt u overdag bellen nummer 010-298711 (tst. 129); na 18 uur de heer W. J. Brouwer, 010-138072.

CONCERN DIKEMA & CHABOT

VN | Voetbal International | Filmfan | HP | Opzij

B.V. Weekbladpers is uitgeefster van Vrij Nederland, Voetbal International en Filmfan. Daarnaast verleent het bedrijf diensten aan o.a. de Haagse Post en Opzij.

Er werken inklusief de onafhankelijke redakties ongeveer 170 mensen in diverse funkties. Er bestaat een eigendomsrelatie met de BV Uitgeverijen Singel 262, een zelfstandig bedrijf waarin drie boeken-uitgeverijen zijn ondergebracht, te weten: de Arbeiderspers, EM Querido en de Wetenschappelijke Uitgeverij.

De Weekbladpers kent een sterke overlegstruktuur en de ondernemingsraad heeft daardoor veel zeggenschap in het bedrijfsbeleid.

Het advertentiebedrijf verzorgt de advertentiewerving voor Vrij Nederland, Voetbal International, Haagse Post, Filmfan en Opzij.

Op dit moment zoeken wij kontakt met een

ADVERTENTIEVERKOPER (M/V)

om advertentieruimte te verkopen voor al onze tijdschriften

Gevraagd: Een man of vrouw met ervaring in het vak, wellicht opgedaan in landelijke of plaatselijke advertentieverkoop.

Bekendheid met moderne media-selektie methoden of de bereidheid zich deze kennis eigen te maken is gewenst. Het kontakt met adverteerders en reklamebureaus geschiedt zowel vanachter het bureau als 'op lokatie'.

Rijvaardigheid en ervaring in het persoonlijk kontakt met adverteerders en media-adviseurs zijn noodzakelijk. Leeftijdsgrens: ± 35 jaar.

Geboden: Een zelfstandige funktie, die ruimte laat voor persoonlijke inbreng, en naar waarde wordt gehonoreerd met een vast salaris, 27 vakantiedagen, 8,33% vakantiegeld

Gesprekken die kunnen volgen op uw schriftelijke sollicitatie, zullen gevoerd worden met een selektiekommissie bestaande uit één medewerker personeelszaken en twee medewerkers van het advertentie-bedrijf. Een psychologisch onderzoek kan deel uitmaken van de sollicitatieprocedure.

Voor meer informatie kunt u terecht bij C. de Jong - hoofd advertentiebedrijf - tel 020 - 26 23 75

Schriftelijke sollicitaties kunt u richten aan dhr. K. Ploeg, Personeelszaken, BV Weekbladpers, Raamgracht 4, 1011 KK Amsterdam.

Enthousiaste jonge mensen die een verantwoordelijke funktie ambiëren

De Randstad-groep heeft zich van een uitsluitend in het uitzendwezen gespecialiseerde onderneming ontwikkeld tot een multiservice-organisatie met diverse bedrijven in een aantal Europese landen. Het gemeenschappelijk kenmerk van deze ondernemingen is dienstverlening. De omzet bedraagt meer dan 450 miljoen gulden. De voortdurende forse groei zal zich in de tachtiger jaren voortzetten

Randstad Uitzendbureau bv maakt deel uit van deze groep. Als één van de grootste uitzendorganisaties in ons land helpt zij het bedrijfsleven aan tijdelijk personeel. Daarmee helpt Randstad uitzendkrachten aan tijdelijke banen. Deze dienst naar de uitzendkrachten en bedrijven wordt verleend in de administratieve, (para)medische, industriële en technische sektor

Het ontvangen en selekteren van sollicitanten en het kontakt onderhouden met bedrijven gebeurt door teams van 2 tot 3 medewerkers. Wij noemen dit units. De leiding daarvan is in handen van een unitleid(st)er Deze werkt serieus en met enthousiasme in de unit mee en stimuleert een goede dienstverlening naar de uitzendkrachten en een juiste afhandeling van de administratie Daarnaast gaat de unitleid(st)er op bezoek bij bedrijven om het kontakt te onderhouden met bestaande relaties. Tevens zal hij/zij in staat moeten zijn kontakten te leggen met nieuwe relaties voor wat betreft plaatsingsmogelijkheden voor tijdelijk personeel

Voor onze vestigingen in Rotterdam zoeken wij jonge mensen, die opgeleid willen worden tot

Unitleider

Randstad verwacht dat zij tenminste een middelbare school opleiding (VWO met einddiploma) hebben, eventueel een voortgezette opleiding, goede kontaktuele eigenschappen en een aantal jaren bedrijfservaring in de dienstverlening. Als deze ervaring werd opgedaan in een buitendienstfunktie is dat een pré. Een leeftijd rond 25 jaar is het meest geschikt.

Daar stellen wij tegenover: een aantrekkelijk salaris, 8½% vakantiegeld, 23 vakantiedagen, 13e maand plus tantième, studiekosten-, representatie- en onkostenvergoeding. Vanzelf sprekend zorgen wij voor een gedegen bedrijfsopleiding, training en voortdurende begeleiding.

Schriftelijke sollicitaties met volledige personalia, opleiding en ervaring en vergezeld van een recente pasfoto te richten aan Randstad Uitzendbureau bv, t.a.v. de heer J. de Wit Stadhuisplein 39, 3012 AR Rotterdam

Randstad houdt bij de verwerking van deze sollicitatie het volgende tijdschema aan:
- *binnen 10 dagen bevestiging van uw sollicitatie en de uitslag van de selektie op grond van de sollicitatiebrieven, waarbij al of niet een uitnodiging voor een gesprek.*
- *binnen 10 dagen na uitnodiging een uitvoerig gesprek en het eventueel maken van een afspraak voor een psychotechnische test.*
- *binnen 10 dagen na de test definitieve afhandeling van de sollicitatieprocedure.*

randstad uitzendbureau

Herhaling is de TOVERKRACHT van de reklame

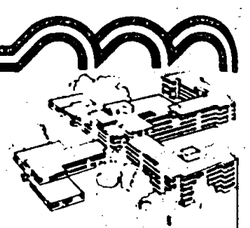

Driemaasstede is een modern verpleeghuis waar 217 psychogeriatrisch en 62 somatisch zieke bejaarden verpleegd en begeleid worden op 9 verpleeg- en begeleidingsafdelingen.

Wegens vertrek van de huidige funktionaris, zoeken wij op korte termijn een

kok

leeftijd ±25 jaar

Van hem wordt een positieve bijdrage verwacht in het werken in een team van 5 koks.

Vereist:
het diploma instellingskok en bij voorkeur enige ervaring.

Sollicitaties te richten aan de afdeling Personeel & Organisatie, Voorberghlaan 35, 3123 AX Schiedam, tel. 010 - 714022.

verpleeghuis Driemaasstede

---

administratief medewerk(st)er die de telefoons in de regio Rotterdam aan het rinkelen houdt.

Het telefoondistrict Rotterdam is het bedrijfsonderdeel van de PTT dat voor alle telecommunicatie-voorzieningen in de regio Rotterdam zorgt. Al die aansluitingen en de daarbij behorende apparatuur bieden werk aan circa 3100 medewerkers, verdeeld over diverse afdelingen Veel van deze afdelingen houden zich met de technische aspecten van de telecommunicatieverbindingen bezig, maar zonder de bijdrage van een goed administratief apparaat kan het telefoondistrict niet functioneren.
De administratie omvat uiteenlopende zaken zoals het behandelen van telefonische en schriftelijke vragen om een telefoonaansluiting, het administratief verwerken van de klantengegevens en het maken van begrotingen. Materiaalvoorziening, correspondentie en personeelsregistratie behoren eveneens tot de bezigheden

Daarvoor zoeken wij
Medewerk(st)ers met diploma MAVO-4 met handelskennis, MULO-A met boekhouden of MULO-B

Wat wij bieden
De hoogte van het aanvangssalaris is afhankelijk van leeftijd en ervaring en varieert van f 1363,- (18 jaar) tot f 2058,- (27 jaar).
Bovendien krijg je minstens 22 vakantiedagen en 8% vakantietoeslag per jaar

De sollicitatie
Heb je belangstelling, vul dan de bon uit deze advertentie in en stuur hem naar ons toe, dan maken we snel een afspraak

bon

Gaarne solliciteer ik naar een administratieve functie bij het telefoondistrict Rotterdam.

Naam .....

Adres .....

Postcode .....

Woonplaats .....

Telefoon .....

Opleiding: .....

8002025 HW

Stuur deze bon in een envelop zonder postzegel naar:
Telefoondistrict Rotterdam
Afdeling personeelsvoorziening
Postbus 70024
3000 LE Rotterdam
Telefoon 57 24 65

PTT TELEFOONDISTRICT ROTTERDAM

- Dronken bobsleeërs
- Vette skicontracten
- Olympische struisvogels

TOEN BEGIN 1932, aan het eind van de derde Olympische Winterspelen, de Amerikaanse viermansbob als winnaar van de gouden medaille naar het erepodium werd geroepen, stapte er iemand mee naar voren die de laatste run niet had meegemaakt. Op zijn plaats had gezeten ... de hotelportier.

Bedoelde bobber had de vorige nacht de glazen geleegd tot op de bodem, en was op het moment van de 'afvaart' bezig te doen wat hij 's nachts had nagelaten. Hij sliep. Een gat in de Olympische dag. De hotelportier dan maar? Een kerel van 125 kilo, uiterst geschikt, zo leek het, om zich met doodsverachting mee naar omlaag te storten ... Tien twintig, dertig dollar werden hem onder de neus gehouden, en hij kon zich moed indrinken met een paar glazen cognac. De portier werd op de bob gedrukt, de viermansslee suisde in duizelingwekkende vaart naar beneden, op de klokken verscheen de beste tijd. Amerika had goud.

Snel werd de portier in de anonimiteit teruggestopt, uit een andere hoek kwamen geleiders voorzichtig met de katerige échte bobber aangeslopen. En ... over een kegel van drank gleed een gouden, Olympische medaille.

Het is één van de verhalen die overeind zijn gebleven van de Winterspelen van Lake Placid, nu 48 jaar terug. Het andere is dat van de schaatser John Shea, plaatselijk idool, gespecialiseerd in de discipline van de massastart, en ten zijnen gerieve prompt ook bediend met een Olympische start ,en masse.' Jon Shea won twee gouden medailles, op de 500 en op de 1500 meter. De eerste ereplakken ooit door een Amerikaan behaald op de gladde ijzers. Hij was, zo goed als de dronken bobsleeër, het levende bewijs van de stelling dat er in die tijd nog behoorlijk kon worden aangerommeld met regels en voorschriften. Dat de reglementen konden worden aangepast naar gelang het in des heren officials kraam te pas kwam.

Lake Placid, 2500 weken later

Lake Placid 1980, opnieuw Olympisch gastheer, nu van de 13e officiële Winterspelen. Het Noordamerikaanse vlekje, hoog in de staat New York, is weinig veranderd zo op het oog. Althans, van hart. Een dorp van nog altijd niet meer dan zo'n 2.700 inwoners – een Amerikaans soort Broek in Waterland, Callantsoog of Finsterwolde. De bevolking is sterk vergrijsd, leeft deels van een aangenaam soort zomertoerisme, is voor bijna een kwart ook werkloos.

Maar, bleef Lake Placid het zelfde – de 2500 weken die sedert 't gebeuren van '32 zijn verstreken lieten de rest niet onberoerd. Bedrog als met de dronken bobber, gesjoemel met de reglementen als voor John Shea – dat is er anno 1980 niet meer bij. En tegenover de 306 deelnemers van toen staan er nu een kleine 2.000 tegenover de 17 nationaliteiten nu 35,tegenover de 100 journalisten nu 3.000, tegenover de 17 verschillende onderdelen nu 37.

Eigenlijk kàn het helemaal niet meer – Winterspelen terug in Lake Placid. Het dorp is er in feite helemaal niet op berekend. Slechts via een serie weinig verheffende trucs, als vanzelfsprekend gepaard met onontkoombare Olympische miljoenenverlies, slaagde het Olympische Organisatie Comité van Lake Placid (LPOOC) erin de drollenvanger te ontgroeien. En dan nóg is het afwachten geblazen wat zich na komende dinsdag allemaal afspeelt.

Eigenlijk kunnen Winterspelen helemaal niet meer. Passen die door het skieën – toch de formule I van het evenement, ook al bestaat er in ons land minder aandacht voor – absoluut niet langer in de nobele gedachten van de hardnekkige voortrekkers van het amateurisme.

Had het aan wijlen IOC-president Avery Brundage gelegen dan waren de Winterspelen van Sapporo 1972 niet alleen zijn laatste, maar ook de laatste in de geschiedenis geworden. Hij persoonlijk schopte de Oostenrijkse ski-aas Karl Schranz niet voor niets wegens al te openlijk, "professionele" provocatie van de Olympus.

Opkalefateren

Maar de Ierse lord Killanin, Brundages opvolger, wist de bron van ergernis in een meeslepend decor van Innsbruck 1976 toch weer aardig op te kalefateren. Natuurlijk waren er de ski's met gaten, de rodelsleeën met verwarmende 'potten', de ijshockeysticks met de gestroomlijnde krommingen, de snelpakken bij de schaatsers, de dopinggevallen bij het langlauf (Russin Kulakowa) en het ijshockey (Tsjech Pospisil), maar in wezen zijn dat de onvoorziene elementen die dienen voor een nog grotere populariteit bij de goegemeente

Killanin c.s. negeerden als het ware de super-commerciële invloeden, waaraan ook de Winterspelen sinds jaar en dag blootstaan. Niet dat zulks per definitie minder fascinerende sportbeleving hoeft op te leveren, maar het blijft idioot als (daar komt het weer) 'de notoire domoren' zelfs dáárvoor hun ogen in de zak houden.

Het is ontroerend om NOC-voorzitter Idenburg te citeren uit Olympisch Palet, een uitgave van het Nederlands Olympisch Comité. ‚Als politiek en commercie zich meester gemaakt zullen hebben van de Spelen om met dit festijn van de sport winst te boeken in hun a-sportieve wereld, dan zullen de Spelen-zonder-ziel leeg en zinloos blijken te zijn; de sport zal zijn Olympische Spelen kwijt zijn.'

Ontroerend naief, is hier beter op zijn plaats. Kent Idenburg, kent het IOC dan niet de cijfers, zoals ze vorige week nog eens in het Zwitserse Sport Zürich werden gepubliceerd, zo vraag je je af?

De commerciële tak van het LPOOC heeft voor de Winterspelen van '80 contracten afgesloten met 103 sponsors, 110 licentiehouders en 75 officiële leveranciers. Elke 'contribuant' mag volgens strikte voorschriften gebruik maken van het woord 'Olympics', het officiële symbool Roni the Raccoon (een wasbeertje), respectievelijk produkten leveren. Totaalsom: 20 miljoen gulden. Tel daarbij op de tv-rechten van ABC (31 miljoen) en een slordige hand andere privileges (12 miljoen), en aan de Winterspelen verdient het organiserend comité alleen al langs de weg van de commercie ruim 60 miljoen gulden.

‚Maar dat geld wordt toch aangewend om de kosten te dekken,' zullen mr. Idenburg en het IOC onmiddellijk pareren. Met een huidig geraamd verlies van 50 miljoen gulden op een begroting van 400 miljoen (zeven maal het oorspronkelijk begrote) kun je inderdaad moeilijk van uitbuiting, of overvraging spreken.

Injecties

Maar wie naast de cijfers van Lake Placid, en de onlangs in HVV's Dossier op Donderdag genoemde cijfers van Moskou '80, die van de Los Angeles Spelen van '84 legt – die zal toch moeten toegeven, dat het instituut van de Olympische Spelen bijkans geheel en al afhankelijk is geworden van de financiële injecties uit de hoek van de commercie.

Los Angeles – tv-rechten aan ABC voor 450 miljoen gulden (driemaal het bedrag aan Moskou), frisdrank-leveranties tegen bijbetaling van 30 miljoen gulden, idem dito met bier tegen 20 miljoen gulden. De businesswereld heeft de Olympische struisvogels al lang in een wurgende greep.

Niet een kwestie van schande, al zijn er ethischer wijzen van topsportbeoefening denkbaar, maar wel van een andere werkelijkheid dan die waarmee de Olympische Comité's nog altijd denken (of hopen) te werken. Idenburg loopt achter, het is niet anders.



DOOR PETER OUWERKERK

Wat de dressuurproeven zijn voor de Zomerspelen, zijn de Alpine skinummers voor de Winterspelen. De afdaling en de reuzeslalom kunnen daarbij rekenen op een nog grotere belangstelling, zijn om die reden commercieel nóg interessanter, spotten derhalve nóg meer dan het paardengedoe met de Olympische amateurregels.

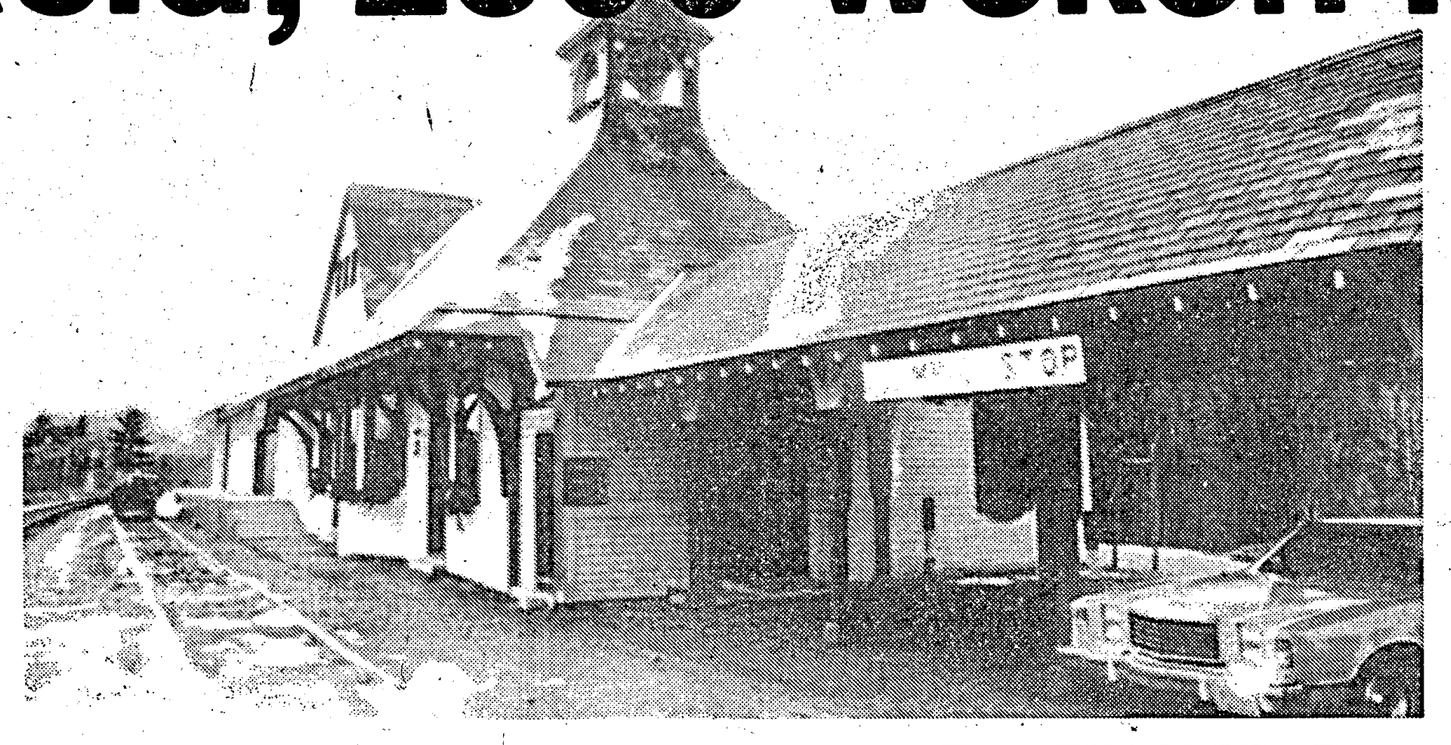

Lake Placid 'Centraal Station' – belangrijk kruispunt in het vervoer naar de Olympische Stad nu er geen auto's mogen rijden (boven). Hostesses krijgen de laatste instructies voor de openingsceremonie op woensdag (rechts). De bobsleebaan op Mount van Hoevenberg, waarop nogal wat kritiek is geweest, en niet ten onrechte getuige de 50 ongelukken tot nog toe (uiterst rechts).



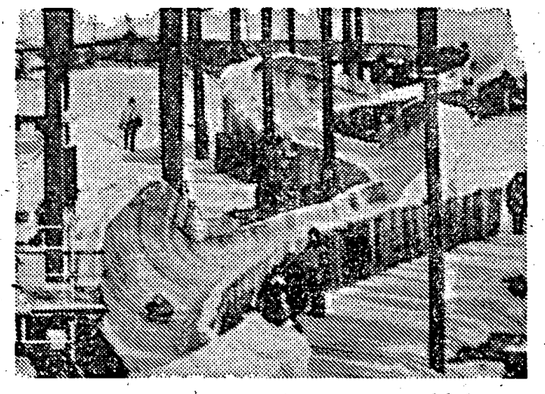

Jean-Claude Killy had herrie over geld in Grenoble '68, Karl Schranz mocht in Sapporo '72 niet eens starten, en Franz Klammer werd na het afdalingsgoud van '76 in Innsbruck een vermogend man. Klammer wisselde na Innsbruck van ski's – het verhaal gaat dat hij bij zijn nieuwe merk anderhalve ton méér kon krijgen. Dat wil zeggen: van 350.000 per jaar naar een half miljoen...!

Ziedaar de Oostenrijkse interpretatie van de Olympische regel 26, handelend over de amateurstatus. Natuurlijk krijgt Klammer het geld niet in zijn handen, net zo min als de Zweed Stenmark rechtstreeks toucheert van de brillenfirma en die in chocolade, of als Annemarie Moser-Pröll dat doet vanwege haar wasmiddelen-reclame. Dat geld gaat naar de bonden, of naar het Olympisch Comité...

De beschermheren roepen het zo dikwijls dat ze er zelf in lijken te gaan geloven. Net zoals die van de ijshockeybonden, de Nederlandse niet uitgezonderd.

Andere boeg

Kortom, het bewijst maar weer eens dat het Lake Placid van 1980 net zo goed de hand licht met de reglementen als dat werd gedaan in 1932 Maar het is wel een andere manier, en het zou voor rechtschapener burgers aanleiding voldoende zijn om eens over dat soort zaken te gaan praten. Om te kijken of de boeg hier en daar niet in een andere richting moet worden gewend.

Het aandoenlijke in de van alle kanten onder steeds heviger druk gezette sportwereld is, dat haar problemen van commercie en verkapt professionalisme het in de voorpubliciteit van Lake Placid '80 ruimschoots hebben moeten afleggen tegen een paar andere zaken.

Daar is in de eerste plaats de boycot-dreiging van de Zomerspelen, en de mogelijke invloed daarvan op de Winterspelen. Carter heeft gesproken, Van Agt zat in zijn buik, de rest (nou ja) van de wereld denkt nog na, het IOC vergadert, maar het ultimatum van de Amerikaanse president komt hoe langer hoe dichter. Over een paar dagen weten we meer

De boycot-kakafonie heeft zelfs de "gewone" problemen van Lake Placid enigszins overstemd. Maar die waren er ook en ze lagen in feite geheel in de lijn van het 'eigenlijk niet meer kunnen van de Winterspelen en zeker niet in Lake Placid

Gevangenis

Het Olympisch Dorp? De kosten zouden niet opwegen tegen de efficiency van het uiteindelijke gebruik. Wat moesten 3.000 atleten en begeleiders in nieuwbouw die nooit door de 2700 Lake Placid-zielen zou worden bewoond? Laten we er een gevangenis van maken, opperde toen een senator kordaat. Dan zou Justitie ook een forse dollar kunnen meebetalen, en was het ook na de Spelen gegarandeerd altijd 'volle bak'

De acties tegen de (jeugd)gevangenis in Lake Placid zijn bekend. Stop The Olympic Prison (Stop de Olympische gevangenis) woei ook over naar Nederland – om in zo'n afgelegen omgeving te moeten boeten voor een doorgaans gering vergrijp, dat was onmenselijk. Om daar je te concentreren als topsporter (kamer van nog geen 9 vierkante meter, raampjes van patrijspoortformaat bewoning van meestal twee, gemeenschappelijke douches en toiletten), daar kwam niks van terecht Maar de Olympische gevangenis kwam er

Gevolg: een aantal Olympische Comités zocht hun heil elders. Ging in de slag met speculanten en woekeraars, die er niet voor terugdeinsden de plaatselijke minder vermogende bevolking van hun huurcontracten te beroven, en de aldus vrijgekomen behuizing tegen forse prijzen te verkopen, respectievelijk verhuren. De Oostenrijkers hebben er een villa gekocht, de Zweedse koning en de Noorse kroonprins kunnen in dat soort huizen worden opgezocht

Waar je echter niemand in Lake Placid, of LPOOC-kringen over hoort klagen is het stijgen van de goudprijs. Twee jaar geleden bestelde het LPOOC voor een forse bom dollars de Olympische medailles bij Tiffany's in New York. De goudprijs was toen 400 gulden per ons, die van zilver 10 gulden prijzen die inmiddels echter zijn opgelopen tot 1250 gulden en 70 gulen per ons Maar Tiffany's is verplicht ze tegen de oude prijs te leveren Een meevaller van grote omvang

De meeste van die medailles zullen de schouders van de Nederlandse deelnemers evenwel voorbij gaan. Want hoewel het NOC nog nooit zo'n grote afvaardiging naar de Winterspelen heeft gestuurd, ziet het er niet naar uit dat de successen van de laatste Winterspelen in Innsbruck, Sapporo en Grenoble kunnen worden herhaald. Het is zelfs de vraag of we aan het totaal van 1964 toekomen (1x goud, 1x zilver)

De ijshockeyploeg geheel en al verantwoordelijk voor de grootte van de afvaardiging mag al blij zijn als er op dit allerhoogste niveau wedstrijden worden gewonnen. Alles hoger dan een laatste plaats is winst – je debuteert onverwacht of niet

Goede dag

En wat de schaatsers betreft is het hopen op een goede dag van Ria Visser, Hilbert van der Duim of Piet Kleine. Kunstrijden doen we niet meer sinds Dianne de Leeuw - opvolgster Astrid Jansen in de Wal heeft nog moeite met het behalen van de Nederlandse titel - en dat we niet aan skiën, rodelen, langlaufen of bobsleeën doen mag worden verklaard met het feit dat Nederland de Olympische Winterspelen nimmer zal kunnen organiseren.

Wie de buit dan wel naar huis neemt? Hoe Carter ook op de Sowjets en hun bondgenoten kankert, hij zal toch niet kunnen voorkomen dat de staatsamateurs van de grootste vijand ook ditmaal 't vaakst met hoge Olympische eer gaan schuiven. Ook al heet John Shea nu Eric Heiden, heeft die geen massa start nodig, en brengt hij bovendien zijn zus mee

Doping-controle zeer modern

LAKE PLACID – In Lake Placid zal tijdens de Olympische Winterspelen met zeer moderne apparatuur ten strijde worden getrokken tegen het gebruik van verboden stimulerende middelen. De apparatuur is volledig geautomatiseerd en zo verfijnd, dat ze zeer minuscule hoeveelheden (gesproken wordt over een triljoenste gram) van een verboden stof kan opsporen.

Het dopingsonderzoek zal verricht worden in het Nationale Instituut voor Wetenschappelijk onderzoek in Montreal. Daar zal op basis van diverse analyses (o.a. kleurafscheidingen) gezocht worden naar het gebruik van stoffen die behoren tot één van de vijf groepen die door het IOC verboden zijn. Daartoe behoren amfetamines, narcotica zoals morfine, hart- en ademhalingsversterkende middelen, anabole steroiden en sommige amines.

„De controle op het gebruik van doping zoals het hier is geregeld is waarschijnlijk de meest doorwrochte uit de geschiedenis van de Olympische Spelen", verklaarde dokter Dugal van het Canadese instituut. „Menselijke vergissingen zijn uitgesloten. Alles gaat volledig automatisch, het inbrengen van de staal in de apparatuur ook. Er komen geen mensenhanden aan te pas."

Op de individuele nummers worden de eerste vier plus twee door het lot bepaalde deelnemers onderzocht. Bij teamwedstrijden zullen van elke ploeg twee spelers aangewezen worden. De stalen zullen alleen worden voorzien van een nummer. Naam en nationaliteit van de „afzender" zullen niet aan het instituut bekend zijn. Bij positief resultaat zal de desbetreffende deelnemer op de hoogte worden gesteld door een uit eigen land afkomstige official. Eventueel kan hij een contra-expertise aanvragen die in dat geval zal worden uitgevoerd in bijzijn van een official uit zijn land.

Mocht de uitslag in tweede instantie weer positief uitvallen, dan zal het geval gerapporteerd worden aan het IOC. Bij de gerinst mogelijke twijfel zal er geen overtreding worden gesignaleerd.

Nastoot

Zaterdag 2 februari

Sorry hoor, maar we zijn er even tussenuit geweest. Het waren ook zulke slechte dagen voor Oranje. Juliana weg, Wim Jansen weg en tot overmaat van ramp ook nog rood voor De Leeuw.

In één weekeinde laten in Australië twee jeugdige cricketters het leven, nadat ze door een bal zijn geraakt. Heeft die Ruhling töch gelijk...

Roda BC.

Rinus Michels luistert nog eens goed naar Carter en zit nog maar met één probleem: Voetbal, is dat nou warme of koude oorlog?

Maarten Vink zegt het, maar wij hebben altijd wel gedacht dat die Cor Pot een gemeen speler is.

De ene Bouwer is kennelijk de andere niet. Amper heeft Sparta's Floor Petescu weggestuurd of Gerard haalt hem bij DS'79 binnen als scout.

Zondag 3 februari

Voor Kees Sorgdrager een vraag, voor Piet de Visser een plaag: hoe zou het gaan met Den Haag vandaag?

Leve het openbaar vervoer! 'n Klein beetje regen en meteen houdt die blauwe trein ermee op.

Zesdaagse van Antwerpen.

Nastoot wordt Wim van Cromvoirt fataal. Waar deze rubriek al niet toe kan leiden...

Maandag 4 februari

Kop in HVV: Sparta weet niet of het juichen moet of huilen. Nou, wij wel hoor!

Er zullen toch eerst meer landen de Spelen moeten boycotten dan Saoedi-Arabië, Djibouti, de Fiji-eilanden en Bahrain, anders valt Nederland straks in Moskou nog niet in de prijzen.

Dick van Rijn: "VI? Voetbal Internationale!"

Rest dus nog de bodemprocedure met betrekking tot het restant van NAC-Feyenoord. Maar gelet op de toestand van de velden zal die nog wel een paar keer worden afgelast.

Boksen in Dordrecht: Amsterdam van Oorschot uit Rotterdam tegen iemand uit Schiedam. Zeg nou zelf, daar is toch geen ringtouw aan vast te knopen?

Ajax vindt Strasbourg maar niks, Strasbourg is niet kapot van Ajax. Zullen leuke wedstrijden worden, straks.

Dinsdag 5 februari

Uit 'Nederland op de Olympische Winterspelen', hoofdstuk Organisatie en Richtlijnen, punt 14: "Voor elke deelnemer dient de prestatie van de **ander voor***op te staan." Daar hebben die schaatsers het hele seizoen al geen moeite mee.*

Joop Zoetemelk. SkilRaleigh.

Madrid is Rijvers zeker niet zuidelijk genoeg?

Na het succes van 'Nederland die heeft de bal' en het aangekondigde afscheid van Wim Jansen gaat André van Duin opnieuw een plaat uitbrengen: 'Willempie'.

Rudi Koopmans in de Kuip. In welke ring bokst-ie dan, in de eerste of de tweede?

Woensdag 6 februari

Als Simon Tahamata destijds naar Vitesse was gegaan, had hij nu waarschijnlijk ook bij Massada gespeeld.

Die Lord **Killanin** *vràágt er ook om, met zo'n naam!*

Weisweiler haalt bezem door Cosmos. Daar moet dan wel een geweldig lange steel aan zitten.

'Hollink bevalt' meldt de Volkskrant. Ook een manier om de verjonging door te voeren.

We weten niet, hoe 't bij u is, maar bij ons heeft die Simon **Tapumata** *toch altijd nog een streepje voor.*

Dat neemt niet weg dat Ajax vroeger gewoon op een slof en een ouwe voetbalschoen kampioen werd. Moet je nu eens om komen..!

Donderdag 7 februari

Bij de Olympische Spelen in Lake Placid heeft d'omprechte amateur Jack de Heer tijd genoeg om te overdenken of hij het grote geld in Heerenveen dan wel in Zwitserland zal pakken.

Over amateurs gesproken - Bettine voor maar 20.000 gulden per seizoen, zeg nou zelf, dat is toch een Vriesekoopje?

Zo'n tweemans-bob, zouden Jimmy Carter en Anita Bryant daar eigenlijk geen bezwaar tegen hebben?

Vrijdag 8 februari

Citaat: „Zelfoverschatting en met loze argumenten onderbouwde excuses hebben jarenlang het beeld van de Nederlandse trainer bepaald. Blufferige nitwitten ontleenden hun status aan een groep stervoetballers, die ook wel voor prestaties kon zorgen zonder een bontjas in de dug-out. Naarmate de neergang zich doorzette, werd duidelijker dat de oefenmeester weinig meer was dan lucht in feestverpakking. Grootheden werden huilebalken die kwaliteit en durf tekort kwamen om zich geruisloos aan te passen aan de veranderde omstandigheden." Inderdaad, maar goed dat-ie weg is, die Rijvers.

Rotterdam vraagt

Gemeente-Energiebedrijf:

voor het bureau Communicatie van het GEB een

bedrijfsjournalist (m/v)

Het GEB in Rotterdam is verantwoordelijk voor de elektriciteits-, gas- en warmtevoorziening binnen een gebied van 1 miljoen inwoners, dat globaal het hele Rijnmondgebied omvat. Met circa 3.300 medewerkers en een omzet van circa 1,2 miljard gulden hoort het GEB tot de 60 grootste ondernemingen van ons land en is het de grootste energieproducent. Eén van de interne bureaus is het bureau Communicatie, dat belast is met het onderhouden van goede interne en externe relaties.

Naast het bevorderen van een goede interne communicatie omvat de taak van de gevraagde medewerker het redigeren van het maandelijks verschijnende personeels- en bedrijfsblad. Uiteraard wordt de gevraagde bedrijfsjournalist betrokken bij alle andere werkzaamheden die tot het takenpakket van het bureau Communicatie worden gerekend.

Voor deze functie is HAVO-niveau vereist alsmede journalistieke of daarmee te vergelijken ervaring in voorlichtingswerkzaamheden. Verder wordt enig inzicht verlangd in organisatieproblematiek.

Het salaris loopt tot f. 3.105,– per maand, afhankelijk van leeftijd, opleiding en ervaring. Een psychologisch onderzoek kan tot de selectieprocedure behoren.

Vacaturenummer 80.032/18497-007

Gemeentelijk Havenbedrijf:

voor de afdeling Haven- en Loodsdienst enkele

brug- en sluiswachters (m/v)

Tot deze functie behoren de volgende taken: het bedienen van bruggen en sluizen binnen de gemeente Rotterdam en het houden van toezicht op de naleving van wettelijke voorschriften, zoals het vaar- en wegenverkeersreglement. Voorts het opmaken van processen-verbaal bij overtredingen en het verrichten van administratief werk. De werkzaamheden vinden in volcontinudienst plaats.

Vereist is lager onderwijs, enkele jaren voortgezet onderwijs en bij voorkeur een binnenvaartdiploma. Kandidaten moeten bereid zijn om verdere opleidingen te volgen, zoals het EHBO-diploma, Ambtenaar Havenpolitie en het Binnenvaartdiploma A-1, hiertoe zijn 4 vaarjaren in de binnenvaart noodzakelijk. Ook wordt van hen verwacht dat zij mobiel zijn. Leeftijdsniveau: tot ca. 45 jaar.

Het bezoldigingsniveau is vastgesteld op f. 2.337,– per maand (excl. continutoeslag), afhankelijk van leeftijd en opleiding. Een psychologisch onderzoek maakt deel uit van de selectieprocedure

Vacaturenummer 80.120/18497-007

Gemeente Drinkwaterleiding:

voor de Scheikundige Bacteriologische Dienst van dit bedrijf een

chemisch analist (m/v)

voor 20 uur per week

De Drinkwaterleiding verzorgt de zuivering van water en het transport ervan naar de gebruikers. Eén van de productiebedrijven, het bedrijf "Kralingen", ligt aan de Schaardijk in Rotterdam-Oost.

De taak van de gevraagde medewerker bestaat uit het verrichten van chemische analyses in verschillende soorten water ten behoeve van de kwaliteitscontrole.

Vereist is het diploma MBO-chemie, bij voorkeur aangevuld met enige jaren praktijkervaring.

Het salaris loopt bij een 40-urige werkweek tot f. 2.545,– per maand en is afhankelijk van leeftijd en ervaring.

Vacaturenummer 79.948/18497-007

Gemeentelijke Verpleeginrichtingen:

voor de geriatrische kliniek aan de Asserweg, waar ± 225 lichamelijk zieke bejaarden worden verpleegd, een

kok (m/v)

De functie omvat het bereiden van de maaltijden voor zowel patiënten als het personeel.

Voor deze functie is vereist het diploma instellingskok en de bereidheid om weekenddiensten te verrichten, waarvoor een vergoeding wordt verleend.

Het salaris loopt tot f. 2.199,– per maand, afhankelijk van leeftijd en ervaring.

Nadere inlichtingen over deze functie worden gaarne verstrekt door het hoofd Huishoudelijke Dienst, mejuffrouw Florijn, telefoon 010-228022.

Vacaturenummer 80.146/18497-007

Werk bij de Gemeente Rotterdam betekent alle voordelen van een overheidsfunctie.
Schriftelijke sollicitaties met vermelding van het volledige vacaturenummer, gaarne binnen 10 dagen te zenden aan: hoofd Bureau Personeelvoorziening, Postbus 70015, 3000 KT Rotterdam.

Gemeente Rotterdam

Kersten, Hunik & Co B.V.

WESTPLEIN 2 ROTTERDAM

zoekt wegens uitbreiding van activiteiten voor haar afdeling
CENTRALE
ADMINISTRATIE

Een medewerker interne controle

Deze functionaris zal zich moeten bezighouden met de controle op de financieel-administratieve afwikkeling van alle scheepvaart- en expeditietransacties.

Ervaring in controlewerkzaamheden bij voorkeur opgedaan in een soortgelijk bedrijf noodzakelijk.

Opleiding minimaal Praktijk Diploma Boekhouden en redelijke kennis van de Engelse- en Duitse taal zijn een eerste vereiste.

Een medewerker(ster) debiteurenbewaking

Van de betreffende medewerker(ster) wordt verwacht, dat hij/zij zelfstandig een groep van debiteuren en crediteuren kan behandelen.

Voor een actieve man of vrouw ligt hier een afwisselende, boeiende werkkring. De kontakten met onze cliënten, zowel in binnen- als in buitenland, geschieden zowel schriftelijk als telefonisch; de noodzaak van een goede beheersing van de Duitse en Engelse taal is derhalve aanwezig.

Goede boekhoudkundige kennis is een vereiste.

Een medewerker afdeling werkvoorbereiding

Zijn taak zal bestaan uit het coderen van boekingsstukken, alsmede de controle op de in- en output.

Candidaten dienen accuraat te kunnen werken, alsmede enige boekhoudkundige ervaring te hebben opgedaan.

Honorering in overeenstemming met het belang dat wij aan een goede vervulling van bovengenoemde functies hechten.

Sollicitaties worden gaarne tegemoetgezien aan afdeling Personeelszaken, Postbus 623, Rotterdam.
Telefoon 010-331022, tst. 143.

A-Kring Bescherming Bevolking Zuid-Holland C

Bij verschillende bureaus van het kringcentrum te Rotterdam kunnen, wegens uitbreiding van de aanwezige sterkte, worden geplaatst:

administratieve medewerkers (m/v)

Het gaat om de volgende vacatures bij:

algemene zaken

Taak:
- administratieve verwerking van personele gegevens van ingelijfde noodwachters.

Vereisten:
- MAVO-niveau
- administratieve ervaring
- leeftijd 21-30 jaar.

Salaris:
Loopt tot f. 2.337,– per maand.

Bij Algemene Zaken kan tevens worden geplaatst een

medewerker (m/v)

Taak:
- het door middel van ponsplaatjes en met behulp van een adresseermachine vervaardigen van appèllijsten, oproepingen, overzichten e.d. Een en ander ten behoeve van opleidingen en oefeningen
- het vastleggen van financiële gegevens.

Vereisten:
- MAVO-opleiding
- administratieve ervaring
- belangstelling voor mechanische administratie
- leeftijd 30-45 jaar.

Salaris:
Loopt tot f. 2.337,– per maand.

assistent (m/v)

voor bovengenoemde medewerker.

Vereisten:
- MAVO-niveau
- leeftijd 21-30 jaar.

Salaris:
Loopt tot f. 2.199,– per maand.

boekhouding

Taak:
- het verwerken van financiële gegevens, hetgeen deels periodiek met behulp van een boekhoudmachine wordt gedaan.

Vereisten:
- MAVO-niveau
- enige boekhoudkundige kennis, eventueel blijkend uit een aangevangen studie voor het Praktijkdiploma Boekhouden
- leeftijd tot 45 jaar.

Salaris:
Loopt tot f. 2.199,– per maand.

personeels- en organisatiezaken

Taak:
- het verrichten van werkzaamheden op de personeelsadministratie.

Vereisten:
- MAVO-niveau
- ervaring met de uitvoering van rechtspositieregelingen bij de overheid
- leeftijd 30-45 jaar.

Salaris:
Loopt tot f. 2.545,– per maand.

materieel en logistiek

Taak:
- het verrichten van werkzaamheden op het terrein van de kledingadministratie, de inkoop en de logistieke verzorging.

Vereisten:
- MAVO-niveau
- belangstelling voor de logistiek
- leeftijd 30-45 jaar.

Salaris:
Loopt tot f. 2.337,– per maand.

bureau indelingszaken

Taak:
- selectie, indeling en inlijving van noodwachtplichtigen
- vervanging van het hoofd van het bureau bij diens afwezigheid.

Vereisten:
- HAVO-niveau
- goede schriftelijke en mondelinge uitdrukkingsvaardigheid
- leeftijd 30-45 jaar.

Salaris:
Loopt tot f. 2.545,– per maand.

typekamer

Taak:
- het typen van brieven, overzichten e.d.

Vereisten:
- LBO-niveau
- diploma machineschrijven.

Salaris:
Loopt tot f. 1.996,– per maand.

algemeen:

Voor zover niet anders is vermeld strekt ervaring bij een overheidsadministratie tot aanbeveling.

De kandidaten dienen binnen het gebied van de A-Kring gevestigd te zijn. De kring is een samenwerkingsverband van 17 gemeenten en belast met de vorming en training van noodwachters voor hulpverlening in buitengewone omstandigheden en bij rampen in vredestijd.

Van toepassing is het Ambtenarenreglement noodwachters. De salariëring geschiedt overeenkomstig de normen die bij de gemeente Rotterdam gelden.
Het personeel valt onder de werkingssfeer van de Algemene Burgerlijke Pensioenwet.
De premie AOW/AWW komt voor rekening van de werkgever. De kring is aangesloten bij het IZA Zuid-Holland

De hierboven genoemde salarissen zijn maxima.
Het vaststellen van het salaris is afhankelijk van leeftijd, opleiding en (BB) ervaring. Uitloopmogelijkheden zijn aanwezig bij goed functioneren.

Nadere informatie kan telefonisch worden verkregen onder nr. 010-137052. (Vragen naar de heer J.F. van Hoek.)

Sollicitaties:
met uitvoerige inlichtingen en opgave van referenties, uitsluitend schriftelijk binnen 14 dagen na het verschijnen van dit blad te zenden aan het Hoofd Bescherming Bevolking A-Kring Zuid-Holland C, Goudsesingel 150, 3011 KD Rotterdam.

Ferro (Hollafd) B.V. ± 700 werknemers, is sedert 1929 in Rotterdam gevestigd als dochteronderneming van Ferro Corporation (USA) en staat geheel onder Nederlandse direktie. Het grootste deel van de produktie wordt geëxporteerd via eigen verkoopkantoren in Europa en het Midden-Oosten.

Door de groeiende vraag naar keramische pigmenten zoeken wij onze onze Colour Division - met lokatie Industrieweg 120 Spaanse Polder, Rotterdam - een

Technical service engineer

Ceramic colours

Na een inwerkperiode in ons keramisch laboratorium in de Van Helmontstraat, zal hij/zij zich daarna — vanuit de lokatie Industrieweg — bezig houden met de technische problemen van de keramische kleurstoffen bij onze klanten.

Voor deze dynamische funktie zoeken wij een praktisch ingestelde jongesman of jonge vrouw met goede kontaktuele eigenschappen, vanaf 23 jaar, die bereid moet zijf zelfstandig frekwent naar het buitenland te reizen. Het werkgebied ligt voornamelijk in de Benelux en Duitsland.

Vereist voor deze funktie is een opleiding MBO/HBO-Chemie of een vergelijkbare opleiding en een redelijke kennis van moderne talen.

Daarnaast is tevens een goed kleuronderscheidingsvermogen vereist.

Belangstellenden nodigen wij uit schriftelijk of telefonisch kontakt op te nemen met de afdeling Personeelszaken van Ferro (Holland) B.V. Van Helmontstraat 20 (bij Marconiplein), 3029 AB Rotterdam. Telefoon 010-760144.

FERRO

FERRO (HOLLAND) B.V. produceert grondstoffen en installaties voor de emailleer-, keramische en plastics industrie, bodemverbeteringsprodukten voor de landbouw. Eigen vestigingen in geheel Europa en het Midden-Oosten. Zustermaatschappijen over de gehele wereld.

ELEKTRO GROENEWEG

Goudse Rijweg 21-23, Rotterdam
Tel. 010-520243

vraagt met spoed

ELEKTROMONTEURS en HULPMONTEURS

(liefst bekend met burgerwerk)

CONTRAIL

Services (Holland) B.V.

Wij zijn een jong en snelgroeiend bedrijf met kantoren in Rotterdam en Antwerpen.

In de Benelux vertegenwoordigen wij o.a. de leidinggevende container- en trailerverhuurmaatschappijen UNIFLEX en FLEXI-VAN Inc. New York.

Vanwege onze snelle groei vragen wij voor spoedige indiensttreding een

OPERATIONELE MEDEWERKER/STER

Voor deze funktie is kennis van de Engelse taal vereist, alsmede enige type-vaardigheid, leeftijd ca. 20 jaar

Solliciteren schriftelijk aan Pannerdenstraat 13-15 Waalhaven - Pier 2, 3087 CH Rotterdam of na telefonische afspraak (tel. 010-28.08.11) met de heer Nederveen of mevrouw van Eijk.

---

galeries modernes

Galeries Modernes is één warenhuis in het winkelcentrum Hoogvliet.

Voor de ambachtelijke slagerij vragen wij een

halfwas slager

Zijn taak zal o.a. bestaan uit: snijden, vliezen en uitbenen.

Voor de voorverpakking is reeds personeel aanwezig. Naast een goed salaris voor een 40-urige werkweek bieden wij 8% vakantie- en 4% kersttoeslag, minimaal 22 vakantiedagen en 15% korting op aankopen in het warenhuis.
Bovendien hebben wij een aantrekkelijke pensioenregeling.

Voor informatie of sollicitatie kunt u zich wenden tot de heer J. P. Veenkamp, filiaaldirecteur, Kinheim 305, 3191 EG Hoogvliet. Tel. 010 - 163022.

galeries modernes

IS DE KRANT ER AL?
vraag van elke dag

In zo'n krant zit u goed met uw advertentie

"Het Vrije Volk" lezers weten er alles van. Nietwaar?

Je uiterlijk werkt door in loonzakje

Onze samenleving discrimineert

Krijgen mensen met een aardig uiterlijk de leukere banen? Worden ze ook beter betaald dan mannen of vrouwen met een niet zo aantrekkelijk voorkomen?

De socioloog dr. A. Dijkstra ontdekte dat de zichtbaarheid van de handicap een grote rol speelt in iemands arbeidssituatie. En zelfs doorwerkt tot in het loonzakje: je krijft voor hetzelfde werk veel minder.

Van onze verslaggever BEN HERBERGS

ROTTERDAM/LEIDEN – Mensen met een aantrekkelijk uiterlijk voorkomen zijn in veel opzichten maatschappelijk bevoorrecht.

Wie er lichamelijk prettig uitziet, legt gemakkelijker gunstige sociale contacten, lijkt eerder voor die baan in aanmerking te komen, wordt ook eerder beschouwd als een respectabel mens dan iemand die het moet doen met minder uiterlijk schoon. Kortom: kan het verder schoppen.



Dr. A. Dijkstra: „Gehandicapten in dienst nemen moet natuurlijk ook geen charitatief vernisje worden." (Foto: Niels van der Hoeven)

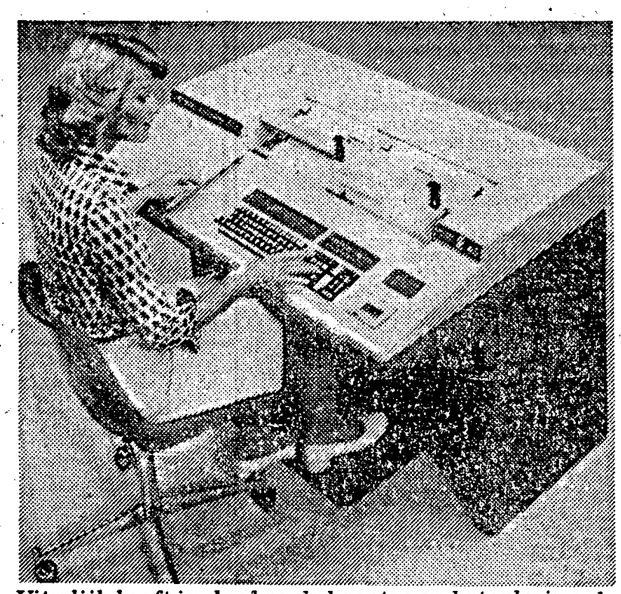

Uiterlijk heeft invloed op de hoogte van het salaris, ook bij vrouwelijk kantoorpersoneel.

Onze 'tolerante' samenleving discrimineert dus mensen met een sterk afwijkend uiterlijk – kleding en vooral gezicht spelen daarbij een rol. Mensen met een – zichtbare – handicap wordt een ongunstige identiteit toegeschreven, hebben studies aangetoond. Contacten met iemand die er niet helemaal 'normaal' uit ziet, mijden we liever. Proeven leerden dat we tot zo iemand ook letterlijk meer afstand bewaren, zelfs als hij ons in een karretje maar om de weg vraagt. Het einde van zo'n contact geeft bij velen een gevoel van opluchting.

Dit opplakken van zo'n ongunstig etiket, een stigma, begint al op vrij jonge leeftijd. Van kinderen met een sterk afwijkend uiterlijk is bekend dat ze op school minder kansen hebben. Ze krijgen er ook relatief minder aandacht, volgens buitenlandse onderzoeken. Ze zijn ook niet zo populair bij de andere klasgenootjes; kinderen laten zich voor een deel nóg sneller beïnvloeden door een mooi uiterlijk. Onderwijzers, zo is gebleken, schrijven lichamelijk aantrekkelijke kinderen zelfs hogere studieprestaties toe.

Atze Dijkstra (37), werkzaam bij het Nederlands Instituut voor Praeventieve Geneeskunde van TNO in Leiden, ging het verband tussen uiterlijk, werk en salaris na bij ruim 5.000 mannelijke en vrouwelijke werknemers in sociale werkplaatsen. Zij behoren tot de twintig procent van de een miljoen mensen met een handicap in ons land die door middel van arbeid voorzien in hun levensonderhoud. Uit zijn onderzoek, dat is verwerkt in het kortgeleden verschenen boek "Stigmatisering – maatschappelijke gevolgen van een afwijkend uiterlijk", blijkt dat werknemers met een zichtbaar afwijkend voorkomen gemiddeld een lagere sociaal-economische positie innemen dan werknemers met een niet-zichtbaar gebrek.

Lagere schalen

Zichtbaar gehandicapten worden – voor precies hetzelfde werk – ook slechter betaald dan anderen. In de lagere loonschalen zijn ze oververtegenwoordigd, in de hogere loongroepen komen ze nauwelijks of niet voor. Vrouwelijke werknemers hebben nog de extra-handicap van hun geslacht; zij worden nog meer ondergewaardeerd dan hun mannelijke collega's en zitten in de allerlaagste schalen.

Zijn conclusie: er is een duidelijke samenhang tussen de mate van een minder aantrekkelijk uiterlijk en het niveau van het loon. Met andere woorden: hoe zichtbaarder de handicap, hoe lager het niveau van het werk, de waardering en de betaling.

Wie eenmaal in deze weinig benijdenswaardige situatie zit moet niet teveel hopen op de toekomst of denken dat het wel over zal gaan, vond Dijkstra. Zicht op een hogere functie en betere betaling bestaat ook op de langere termijn niet.

„De uitkomst van dit onderzoek heeft mij verbaasd," zegt hij. „Tenslotte ging het hier nog om 'beschermde' sociale werkplaatsen, die ondanks alle kritiek waarvoor ik ook medeverantwoordelijk ben, toch werken aan verbetering van het huidige arbeidssysteem.

Als zo'n onderzoek in het normale bedrijfsleven zou worden gehouden zou de uitkomst waarschijnlijk sterker negatief zijn geweest, zeker voor bepaalde sectoren.

Hulpverleners

Dr. Dijkstra wijst op nog een merkwaardig verschijnsel in zijn boek: het veelal onbewust stigmatiseren gebeurt niet alleen door het grote publiek. Ook de beroepshulpverleners zélf doen er aan mee, terwijl die iemand die er anders uitziet juist uit zijn sociale isolement zouden moeten helpen.

Huisartsen, is gebleken, staan trouwens niet minder negatief tegenover psychisch gehandicapten dan hun medeburgers. Een onderzoek in eigen land van tien jaar geleden toonde aan dat professionele werkers in de gezondheidszorg ook zo hun vooroordelen hebben: ze staan niet negatiever of positiever tegenover gehandicapten dan het grote publiek. Al hoeft dat overigens nog niet altijd een slechte behandeling tot gevolg te hebben.

Is er enig uitzicht op verbetering voor de werknemer die niet beschikt over het standaarduiterlijk? Dr. A. Dijkstra verwacht niet zo veel van wettelijke regels die ondernemingen verplichten om een bepaald percentage vanwege hun uiterlijk moeilijk plaatsbare mensen in dienst te nemen. Die regels zijn gemakkelijk te maken, zegt hij, het gaat er om dat het bedrijfsleven zich er ook aan houdt.

„Hoewel er de laatste tijd toch een tendens bestaat om meer van deze mannen en vrouwen aan te stellen. Het gebeurt hier en daar wel nogal geforceerd, is mijn indruk. Zo van: kijk ons eens goed voor de medemens zijn, het moet natuurlijk ook geen charitatief vernisje zijn"

Niet voldaan

Voor voldaan achterover leunen bestaat volgens de Leidse onderzoeker dan ook weinig reden. Alle hedendaags begrip en de maatschappelijk werkers-bij-de-vleet ten spijt: de enige werkelijke verworvenheid tot nu toe is, vindt hij, dat de samenleving de gehandicapten heeft aanvaard als mensen die recht hebben op materiële steun.

Dr. Dijkstra denkt niet dat het er de komende tijd voor mensen met een uiterlijke handicap gemakkelijker op zal worden. Het aandeel van minderheden in het arbeidsproces dreigt volgens hem steeds verder terug te lopen. Door de afbrokkeling van de werkgelegenheid die, ondanks protesten, zal doorgaan.

„Arbeid wordt niet alleen steeds schaarser omdat zich daarvoor steeds meer groepen – zoals vrouwen – gaan melden. Als je de personeelsadvertenties bekijkt zijn ook nog maar weinig sollicitanten boven de 45 jaar welkom.

„Over een andere arbeidsmoraal is hij evenmin erg optimistisch. „Meer vrije tijd en deeltijdarbeid zie ik niet sneller dichterbij komen zolang schoolverlaters, zoals laatst nog op een l.t.s., verklaren: mensen die niet willen werken, zijn eigenlijk nietsnutten. Het beginsel „wie niet werkt, zal niet delen in de welvaart" zal nog wel een hele tijd opgeld blijven doen. Over lossere gedachten wat dit betreft bij jongeren heb ik mijn twijfels".

Hij pleit voor een werkgelegenheidsprogramma, en landelijke experimenten met de plaatsing van minderheden. De overheid als werkgever zou wat dit betreft volgens hem praktisch best het voorbeeld kunnen geven. Bij overwaardering lijkt hem de laag op de maatschappelijke ladder staande gehandicapte overigens ook niet gebaat.

Dr. Dijkstra: „Een niet zo aantrekkelijk uiterlijk kan bij werk een handicap zijn, maar het tegenovergestelde onderhand evenzeer. Wat te denken van wat mij steeds meer blijkt uit gesprekken met managers: dat er de neiging bestaat heel mooie, knappe secretaresses nu ook al niet meer aan te nemen. Om bij voorbaat maar praatjes onder collega's te voorkomen. Niet dat dit trouwens betekent dat ze plotseling, extreem lelijke vrouwen wèl weer in dienst willen nemen. Maar zo blijven we wel discrimineren".

A. Dijkstra: „Stigmatisering – maatschappelijke gevolgen van een afwijkend uiterlijk". Uitgeverij Lemniscaat, Rotterdam. Prijs ƒ 21.50.

Van Agt werkt zelf plannen Postbank uit

(Van onze sociaal-economische redctie)

AMSTERDAM – Premier Van Agt zelf is bezig met het uitwerken van voorstellen over de vorming van een Postbank. Op zijn wekelijkse persconferentie deelde hij gisteravond mee een plan te ontwikkelen, „dat voor alle betrokken ministers aanvaardbaar is." Zoals bekend liggen vooral minister Andriessen (Financiën) en staatssecretaris Smit-Kroes (Verkeer en waterstaat) met elkaar overhoop over wie verantwoordelijk is voor beleid en uitvoering.

Berichten, als zou een deel van de Postbank in Leeuwarden worden gevestigd, wilde Van Agt bevestigen noch ontkennen. Burgemeester Polak van Amsterdam heeft in een gesprek met de premier duidelijk gemaakt dat de hele bank voor de hoofdstad behouden moet blijven.

Over de eventuele plannen rond vestiging in Leeuwarden wil de Christelijke Federatie van Overheidspersoneel (CFO) zo gauw mogelijk praten met de betrokken ministers. Onder de 800 personeelsleden in het hoofdkantoor van de Postgiro en Rijkspostspaarbank te Amsterdam heerst al duidelijke ongerustheid.

„De regering zal op korte termijn duidelijk haar standpunt bekend moeten maken," staat in een telegram dat de bedrijfsleiding en de ambtenarenbonden Abva-Kabo aan het kabinet hebben gestuurd.

Als de berichten enige grond van waarheid bevatten, zegt de directie van RPS en Postgiro, zou er sprake zijn van een onverantwoorde inbreuk op het sociaal beleid en een bedreiging van de werkgelegenheid.

Vakbondbestuurder Engelberts tekent hierbij aan dat het hoofdkantoor van de giro en RPS pas geleden naar Amsterdam is verhuisd. „De verf in het gebouw is bij wijze van spreken nog nat," zo voegt hij er aan toe.

Over de Postbank is gisteren in het kabinetsberaad niet gesproken, aldus premier Van Agt. „Dat onderwerp verschijnt periodiek op de agenda; vandaag toevallig niet," zei hij. Concrete voorstellen over de oprichting zijn er dan ook nog niet.

Gouden tijden voor blanken Z-Afrika

(Van onze soc.-econ. redactie)

ROTTERDAM – Verkopers van privé-zwembaden en dure auto's hebben het in Zuid-Afrika de laatste maanden drukker dan ooit. De blanke bevolking baadt op het ogenblik in weelde, dankzij de enorme stijging van de inkomsten uit Zuid-Afrika's belangrijkste exportartikel: goud.

„Ons land staat op de drempel van nieuwe economische vooruitgang", verklaarde president Marais Viljoen onlangs in het Zuidafrikaanse parlement. Z'n optimisme is vooral gebaseerd op het feit dat zijn land dit jaar zeker twee keer zoveel aan het goud zal verdienen als vorig jaar.

De 70 mijnen in het land, dat als grootste goudproducent van de wereld te boek staat, zijn goed voor een jaarproduktie van gemiddeld 700.000 kilo. In '79 verdiende Zuid-Afrika zo'n ƒ 13,5 miljard aan de goudproduktie. Dit jaar wordt volgens nog zeer voorzichtige schattingen de ƒ 24 miljard zeker gehaald.

Ter illustratie: de afgelopen maand werden er over de hele wereld bijna 300.000 Krugerrands verkocht. Dat was ruim 50 percent meer dan vorig jaar januari.

Dankzij die buitensporige verhoging van de goudinkomsten kan Zuid-Afrika met gemak de hogere olieprijzen opvangen. Het land wordt daar het laatste jaar extra door getroffen, omdat Zuid-Afrika bijna alle benodigde olie op de vrije (Rotterdamse) markt moet kopen. Zuid-Afrika was voor 90 procent van z'n olie-invoer afhankelijk van Iran, maar sinds de val van de sjah wordt er aan de Zuidafrikanen niets meer geleverd.



President Viljoen: „Op de drempel van nieuwe economische vooruitgang."



Goudmijnwerkers in Zuid-Afrika: 65 gulden in de week.

Subsidie

Zuid-Afrika moest de olie het afgelopen jaar daardoor duurder betalen dan andere Westerse landen, die wel door de OPEC-leden worden aangeleverd. De Zuidafrikaanse regering moest het afgelopen jaar 180 miljoen gulden aan subsidie uitgeven om de benzineprijzen op een nog enigszins aanvaardbaar niveau te houden.

De sterke stijging van de goudinkomsten legt de Zuidafrikaanse regering geen windeieren. Haar positie in eigen land wordt er alleen maar door verstevigd. Te meer omdat Viljoen c.s. nu ook enige graantjes voor de zwarte bevolking in het vooruitzicht hebben gesteld.

Viljoen heeft pas „belangrijke hervormingen" aangekondigd, maar wat dat precies inhoudt zal pas in maart, als de minister van financiën Owen Horwood met z'n begroting komt, duidelijk worden.

Economen verwachten dat het zal gaan om belastingverlagingen, verhogingen van pensioenen en kindertoelagen, meer geld voor onderwijs en huisvesting van de zwarte bevolking. Maar ook om een verhoging van het defensiebudget, nog eens een verlaging van de vennootschapsbelasting (tot 40 procent) en afschaffing van de importheffingen.

Werkloosheid

De verwachte groei van de economie zal in het bolwerk van de apartheid zeker een gunstige invloed hebben op de werkgelegenheid, zo menen economen.

Van de 18 miljoen zwarte Zuidafrikanen zijn er nu nog zo'n miljoen werkloos. Minister Horwood heeft echter al verklaard dat van de werkgelegenheidsprojecten van de regering niet al te veel moet worden verwacht, zodat de werkloosheid onder de zwarte Zuidafrikanen nog wel groot zal blijven.

Horwood vindt trouwens dat Zuid-Afrika, ook al wordt er nu aan het goud zoveel verdiend, zuinigjes aan moet blijven doen.

Hij is bang dat de gouden tijden eens voorbij zullen zijn, als de goudprijs zou kelderen. De minister van financiën is ook beducht voor een sterke toeneming van de inflatie, die nu (met ongeveer 14 percent) al op een hoog niveau zit.

Of de zwarte mijnwerkers, die nu gemiddeld 65 gulden per week verdienen, echt erg veel wijzer zullen worden van de extra inkomsten uit het goud, wordt door diverse economen dan ook betwijfeld.

kom over de brug!

De Willemsbrug verdwijnt. 'n Mooi en oud stukje Rotterdam gaat verloren. Daarom is er een speciaal Behoudfonds Herinnering Willemsbrug opgericht. Dit heeft tot doel gelden in te zamelen om straks bij de nieuwe Willemsverbinding een duidelijk herkenbare herinnering aan de oude brug te plaatsen. U doet toch ook mee?

Uw bijdrage kunt u storten op postgiro 28333 ten name van Het Vrije Volk C.V., Witte de Withstraat 25, 3012 BL Rotterdam.
Vermeld bij storting: Behoudfonds Herinnering Willemsbrug.

Als u ƒ 10,- of meer stort, ontvangt u per omgaande een prachtige foto van de Willemsbrug op briefkaartformaat.

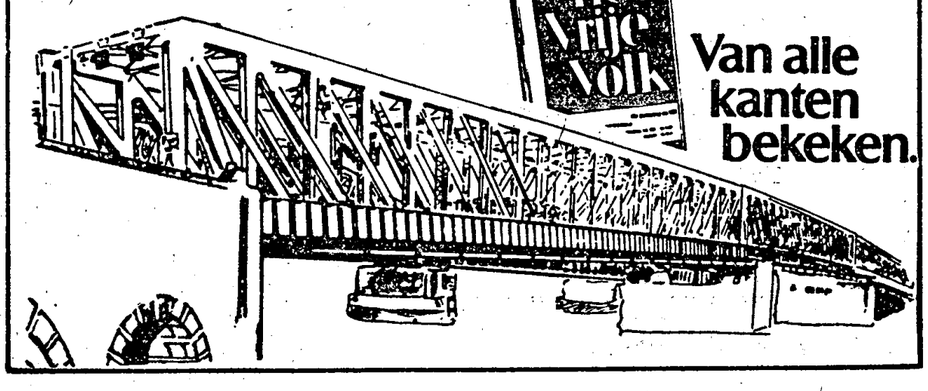

Van alle kanten bekeken.

Topmannen gevraagd

Wat mij steeds weer verbijstert in affaires als die rondom B. J. Udink en K. Fibbe bij het OGEM-concern is het duidelijk zichtbare gebrek aan psychologisch inzicht en kennis van de eisen die redelijkerwijs aan de topleiding van een concern met een gevarieerde groep grote bedrijven mogen worden gesteld.



Door Wim van der Meulen

Er zijn nota bene hele reeksen voorbeelden hoe het per se niet moet – denk alleen aan de straffe eenmansleiding, die heeft geleid tot de ondergang vam het Nedehorst-bouwconcern in Gouda en aan de zwakke, sterk verdeelde leiding bij het eveneens ondergegane KSH-concern. Er zijn verder handboeken voor managers met gemakkelijk leesbare en dus begrijpelijke hoofdstukken over de eisen, die aan topmannen en commissarissen dienen te worden gesteld. Ik vond in een van die boeken tien vragen voor diegenen, die de functie van topleider ambieren. Ik zal ze niet alle tien opnoemen, maar sinds de ergerniswekkende persconferentie, die OGEM verleden jaar heeft gehouden bij de verschijning van het jaarverslag vraag ik me af of de OGEM-top zonder aarzeling bevestigend kan antwoorden op deze drie:
a. kent u uw eigen sterke en zwakke punten?
b. verstaat u de kunst goede betrekkingen met anderen aan te gaan en te onderhouden? en
c. kunt u zinvol communiceren?
Even interessant is wat dit handboek zegt over de taken van commissarissen: „De aandacht van commissarissen dient gespitst te zijn op een hoogwaardig topmanagement nu en in de toekomst. Wat de huidige top betreft: commissarissen dienen zich de vraag te (blijven) stellen of de directie adequaat is bemand, zowel qua energie als qua deskundigheid."

Collegiaal

Als er bij OGEM werkelijk sprake is geweest van een in ditzelfde handboek voorgeschreven goed werkklimaat en „collegiaal" bestuur zou het wellicht beter zijn geweest als alle andere leden tegelijk vrijwillig waren opgestapt. Maar: waar haal je razendsnel kundige mensen vandaan die bij een omstreden concern met een twijfelachtige toekomst de hoogste functies willen bekleden? Als je je die vraag stelt, zou het interim-bestuur van Fibbe helaas wel eens langer kunnen duren dan hijzelf misschien wel wil.
Een geheel ander aspect van de OGEM-affaire betreft de mogelijkheid of onmogelijkheid van een goed bestuur voor een dergelijke „veelpotige" groep van overwegend Nederlandse ondernemingen.

U zult mij nu meteen voor de voeten werpen dat onze multinationals op dit vlak kennelijk weinig problemen hebben. Daar wil ik dit op antwoorden: die multinationals beschikken over grote „reservoirs" aan landgenoten en buitenlanders, die met hoge lonen en de kans op interessante posities in verre landen bij andere bedrijven worden weggelokt als zij hun carrières, zo van de universiteit komend, al niet bij de desbetreffende multinational zijn begonnen.
Ik vraag me af in hoeverre de bestuursproblematiek van grote, zuiver Nederlandse concerns niet automatisch hun maximale omvang bepaalt – de ellende bij de veel overzichtelijker middelgrote bedrijven veroorzaakt vrijwel nooit rampen.
Bij OGEM zat en zit de top beslist niet goed in elkaar. Het is bijv. duidelijk dat de financiële rapportering niet deugt en dat de raad van bestuur onvoldoende greep heeft gehad op de verschillende bedrijfsonderdelen.
Overigens, als u wilt weten hoe bedroevend slecht die financiële rapportering bij OGEM in elkaar zit, behoef ik alleen maar te wijzen op het feit dat Udink veertien dagen vóór zijn vertrek nog opgewekt heeft gesproken over een winst in 1979 van zo'n ƒ 25 miljoen, terwijl één dag na zijn overhaaste aftocht een verlies van maximaal ƒ 15 miljoen wereldkundig gemaakt moest worden. Dat wijst duidelijk op slonzigheid.
Het zal geen eenvoudige zaak worden in het vereiste hoge tempo de nodige maatregelen tot redding van het zwaar zieke concern te nemen. In elk geval zullen commissaris Fibbe en de resten van de aangeslagen topleiding thans voor het front moeten komen met een welomlijnd beleidsplan, dat niet voor tweeërlei uitleg vatbaar is en waaraan vele bekwame derden hun volle medewerking en steun zullen moeten verlenen.
De eventuele redding met medewerking van de leden van de (centrale) ondernemingsraad, de accountants, de bankiers en natuurlijk alle andere partijen, waarvan het welzijn van het concern in hoge mate afhankelijk is, zal een grote krachtsinspanning vereisen – als wij althans aan het rijtje KSH, Okto, TSB niet nog een naam willen toevoegen.

Onheil

Ondanks het fraaie, bijna Bijbelse Nederlands waarvan Udink zich bediende kon je op die persconferentie in 1979 bijna lijfelijk het naderend onheil voelen aankomen. Ik heb in geen jaren zo'n ellendige vertoning meegemaakt en ik heb daar destijds ook in sombere bewoordingen commentaar op geleverd.
Nu, acht maanden later, is de ellende in volle omvang aan de dag gekomen en moet Ogem op het scherp van de snede lopen.

Controle nodig op concerns

DRACHTEN – Ondernemingsraden en vakbonden kunnen geen enkele invloed uitoefenen op het reilen en zeilen van multinationale ondernemingen. CPN-voorzitter Hoekstra die dit gisteravond op een partijvergadering in Drachten vaststelde, noemt het verder noodzakelijk dat er een parlementaire controle op de gang van zaken binnen dergelijke bedrijven moet komen. „Zolang de arbeider geen beslissingsrecht in concerns als Ogem en Philips heeft, zal de willekeur toenemen," aldus Hoekstra.

Vreemd geld

9 februari 1980

	geeft	vraagt
De Bank		
USA dollar	1.88	1.98
Engels pond	4.32	4.62
Duitse mark	108.75	111.75
Franse franc	46.00	49.00
Belg. franc	6.49	6.79
Zwits. franc	117.50	120.50
Ital. lire	22.25	25.25
Zweedse kroon	44.50	47.50
Deense kroon	33.50	36.50
Noorse kroon	37.75	40.75
Canad. dollar	1.61	1.71
Oostenr. schill.	15.29	15.59
Portug. escudo	3.50	4.50
Spaanse peseta	2.70	3.00
Joegosl. dinar	7.85	10.10
Griekse drachme	4.20	5.45
Finse mark	50.25	53.25
Iers pond	3.90	4.20

Beurs Amsterdam

HOOFDFONDSEN	V.K.	L.K.
Akzo ƒ 20	25,7	25,8
ABN ƒ 100	295	299
Amro ƒ 20	62,4	63,5
Delt mij crt ƒ 75	92,5	95
Heineken ƒ 25	71	70,4
Hoogovens nrc ƒ 20	22,9	23,1
HVA crt ƒ 100	49	48,3
KNSM ƒ 100	82,5	91,5
KLM ƒ 100	73,5	75,5
Kon Petr. ƒ 20	160,2	165,6
Nat Ned crt ƒ 10	117,9	117,5
Nedlloyd Groep ƒ 50	83,2	82,7
Ommeren crt ƒ 100	220	221,5
Philips gb ƒ 10	20,5	20,4
Robeco ƒ 50	175,5	177
Rolinco ƒ 50	153,5	155
Rorento	107	107
Unilever crt ƒ 20	116	116,3

Handel, industrie, enz.

	V.K.	L.K.
Ahold	81	80,8
Ball Nedam	92	92,5
Bergoss	40,5	42,5
Berkel pat.	97	96
Bols	61,4	60,8
Borswehry crt	183,5	183
Bos Kalis	101,8	102
Brero VB crt	238	–
Buhrm. T. crt	64,2	63,5
Caland Hold	26,4	26,5
Desseaux	44,5	44,1
Econosto	24,5	24,7
ELS/NDU	226	226
Emba	175	175
Fokker	24,5	24
Furness 20	51	50,9
Gelder crt	19,2	18,8
Gist Broc.	34,1	34,3
Hagemeijer	39,5	38,5
Holec	57	57
Holl Beton	84	83,5
Interlas	63,2	63,2
Int Mulier	26,8	26,9
KBB	60,8	60,8
K Ned Pap.		

Handel, industrie, enz.

	V.K.	L.K.
Kwatta	28,4	28,5
Leidse Wol	11,2	11,3
Meneba	153,2	151,2
Naarden	45,2	44,7
NMB	17,1	17,1
Nijv. ten Cate	24,8	24,8
Océ van Grinten	36,8	37
Ogem Hold.	122,5	22
Pakhoed crt	13	14,9
Pont. Kon. Hout	52	51
Rijn Schelde Ver. crt	167	164
Stad Rotterdam	33,2	33
Telegraaf	80	79,5
Ver. Mach.	35,9	35
Ver. Ned. Uitg.	87,6	87,3
VRG Pap. W	35,3	34,6
Wyers	31,1	31,2

★ = gedaan en bieden b = bieden
§ = gedaan en laten x = laten

Zoekt u een baan?
Praat eens met Van Ommeren...

Van Ommeren is een sterk, internationaal georiënteerd bedrijf met activiteiten op het gebied van zeevaart, bulkopslag en binnenvaart, agenturen en transport, handel en assurantie.
In de tankopslag-sector (de Nieuwe Matex) is direct plaats voor

installatie-medewerkers
(3e operators)

De installaties van Nieuwe Matex in het Botlek- en Europoort gebied slaan allerlei soorten vloeibare produkten op zoals minerale-, plantaardige- en dierlijke oliën en tevens een grote verscheidenheid van chemicaliën. De werkzaamheden van de gevraagde medewerkers bestaan o.a. uit het laden en lossen van zeeschepen, tanklichters, tankauto's en tankwagons. Dit afwisselende werk vindt hoofdzakelijk plaats in de buitenlucht.

In het Botlek- en Europoortgebied worden de werkzaamheden in een vijf of vier ploegendienst uitgevoerd.

Een 3e operator heeft een opleiding op LTS-niveau en is, bij voorkeur, min of meer bekend met de omschreven werkzaamheden.
Via onze bedrijfscursussen is promotie mogelijk.

Heeft u belangstelling?
Maak dan een afspraak met
Nieuwe Matex B.V.,
afd. personeelszaken,
Westerlaan 10, 3016 CK Rotterdam,
tel. 010 - 64 28 05

VAN OMMEREN

---

installatietechniek
p.a. verkerk bv
Molenvliet 1 - Zwijndrecht

vraagt voor spoedige indiensttreding

★ **ELEKTROTECHNISCH TEKENAARS**
voor het ontwerpen en tekenen van schakelpanelen en regeltechnische installaties.

★ **ELEKTROTECHNISCH TEKENAARS**
voor het ontwerpen en tekenen van installaties in utiliteitsprojekten.

M.T.S.-diploma en ervaring strekken tot aanbeveling.

Schriftelijke sollicitaties te richten aan:
P. A. Verkerk B.V.
Postbus 49, 3330 AA Zwijndrecht.

Voor het maken van afspraken voor sollicitatiegesprekken: tel. 078 -s128666, na 18.00 uur 078 - 124456.

Wie is jong en wil binnen afzienbare tijd 'n goede, zelfstandige job?

Nieuwe Bata vestigingen worden geopend: moderne schoenenzaken met een goede sortering in het populaire genre.

Daarom kunnen we een bekwame kracht (van 19-24 jaar) plaatsen als:

Assistent Bedrijfsleider
(en straks bedrijfsleider)

De bedoeling is, dat u als assistent bedrijfsleider in dienst komt in ons filiaal aan het Liesveld 12 te Vlaardingen of aan de Lijnbaan 87 te Rotterdam, maar binnen afzienbare tijd bedrijfsleider wordt: 'n goede, zelfstandige job met veel verantwoordelijkheid.

U krijgt intern een uitstekende opleiding en als u over enige ervaring in de detailhandel beschikt, of het diploma Detailhandelschool bezit, dan stellen wij dat bijzonder op prijs.

Bent u jong en wilt u een zelfstandige werkkring die u alle kansen biedt om een verdere carrière op te bouwen, neem dan voor Vlaardingen kontakt op met de heer H. Knipscheer, Liesveld 12 te Vlaardingen, tel.: 010-340679 en voor Rotterdam, de heer A. Landa, Lijnbaan 87 te Rotterdam, tel.: 010-122366.

Bata
Weet alles van schoenen.

Van den Bergh & Jurgens B.V.
Productiebedrijf
Onderneming binnen het Unilever-concern
Nassaukade 3, Rotterdam

Wij zoeken een

teamleider

Vereisten voor deze functie:

● Chemisch-technische MTS-opleiding of vergelijkbaar niveau, bijv. verkregen door ruime ervaring in de levensmiddelenindustrie. ● Leeftijd vanaf ca. 30 jaar.

Hij zal leiding geven aan onafhankelijk werkende kwaliteitscontroleurs, die belast zijn met het meten van procesvariabelen. Deze metingen worden met behulp van moderne meetapparatuur uitgevoerd, op diverse plaatsen in het bedrijf, gedurende het hele produktie proces. Aan de hand van de gevonden procesgegevens zal de teamleider, in samenwerking met zijn produktie-collega's, zorgen voor een aktieve bewaking van de konstante kwaliteit.

De werkzaamheden vinden plaats in 3-ploegendienst. (zaterdag en zondag vrij)

Wat produceren wij
Van den Bergh & Jurgens B.V. produceert margarine, halvarine en vetten, o.a. de merken Blue Band, Brio, Becel, Zeeuws Meisje, Croma en Diamant.

Wat bieden wij
- een goed salaris
- 8% vakantietoeslag
- een 13e maand salaris
- een gunstige spaarregeling
- een reiskosten-tegemoetkoming
- opname in het pensioenfonds
- studiekostenregeling

Blue Band

Heeft u interesse? Richt dan uw sollicitatie aan:
Van den Bergh en Jurgens B.V.,
afd. Personeelszaken, Antwoordnummer 160,
3000 VB Rotterdam.

BJF 134

Ferro (Holland) B.V. ± 700 werknemers, is sedert 1929 in Rotterdam gevestigd als dochteronderneming van Ferro Corporation (USA) en staat geheel onder Nederlandse direktie.

Het grootste deel van de produktie wordt geëxporteerd via eigen verkoopkantoren in Europa en het Midden-Oosten.

Voor onze afdeling Expeditiekantoor zoeken wij wegens een vakature een

MEDEWERKER EXPEDITIEKANTOOR

Hij krijgt tot taak zelfstandig zorg te dragen voor de uitvoering van de totale organisatie m.b.t. het transport van onze produkten naar bestemmingen binnen een groep van enige landen. Hij krijgt hierbij te maken met een grote diversiteit aan kontakten. Aan de ene kant met onze interne verkoopafdelingen, ons bedrijfsbureau, ons distributiecentrum en onze verkoopkantoren in het buitenland. Aan de andere kant met vervoerders, klanten e.d. Het betreft hier zeker geen routinebaan, maar veel meer een baan, die dringend uitbouw behoeft. Hij kan van ons daarom alle ruimte en medewerking krijgen om het werk naar eigen ideeën en inzicht aan te pakken en uit te voeren.

Wij zoeken daarom een kandidaat vanaf 23 jaar, die over een middelbaar opleidingsniveau beschikt, zo mogelijk aangevuld met enige vakgerichte opleiding en die bij voorkeur al ervaring heeft opgedaan bij een expeditiebedrijf of -kantoor. Behoorlijke kennis van de Engelse en Duitse taal is vereist.

Kandidaten, die hun weetje op het gebied van expeditie weten, niet willen roesten in een routinebaan en bereid zijn er stevig tegen aan te gaan, kunnen rekenen op een goede honorering en uitstekende sekundaire arbeidsvoorwaarden.

Heeft u belangstelling?

Neemt u dan schriftelijk of telefonisch kontakt op met de afdeling Personeelszaken van Ferro (Holland) B.V., Van Helmontstraat 20, 3029 AB Rotterdam (bij Marconiplein). Tel. (010) 760144.

FERRO

FERRO (HOLLAND) B.V.
produceert grondstoffen en installaties voor de emailleer-, keramische en plastics industrie, bodemverbeteringsprodukten voor de landbouw. Eigen vestigingen in geheel Europa en het Midden-Oosten. Zustermaatschappijen over de gehele wereld.

BAS VAN DER HEIJDEN SUPERMARKTEN B.V. ZWIJNDRECHT
(Van de Samenwerkende Dirk van den Broek Bedrijven)

VRAAGT OP KORTE TERMIJN
ASSISTENT-ADMINISTRATEUR
(leeftijd min. 23 jaar)

in bezit van P.D.B. en M.B.A. (S.P.D. of daarvoor studerend wordt op prijs gesteld).

Er wordt van hem verwacht dat hij:
* zijn vak werkelijk verstaat
* kostenbewaking een interessant onderdeel vindt
* op soepele wijze leiding kan geven aan een tiental medewerkers/sters en .....

AL MET AL VAN DUSDANIG KALIBER IS DAT HIJ NA EEN BEHOORLIJKE INWERKPERIODE AANGESTELD KAN WORDEN ALS:

HOOFD VAN DE ADMINISTRATIE

Wie een levendige en verantwoordelijke functie in een gezond detailhandelsbedrijf ambieert, wordt verzocht te schrijven t.a.v. de heer P.J. Stuyts, die daarna de kandidaten zal uitnodigen voor een informatieve bespreking.

BAS VAN DER HEIJDEN B.V.
Mandenmakersstraat 11, 3334 KE Zwijndrecht.



KH **Kersten, Hunik**
Westplein 2, postbus 623, Rotterdam

vraagt voor haar afdeling
GEREGELDE LIJNEN

JONG TYPISTE
Zij gaat het afdelingssecretariaat versterken.
Part-time aanstelling bespreekbaar.

PART-TIME TELEXISTE
voor de middaguren.

ASSISTENT(E)
voor de afdeling EQUIPMENT CONTROL.
De werkzaamheden bestaan uit het volgen en beheren van het containerbestand en het bijhouden van de administratie hiervan.

ASSISTENT
voor de afdeling KAPITEINSKAMER.
De betreffende jongeman zal in eerste instantie worden belast met het verzorgen van douanedokumentatie. Bij gebleken geschiktheid behoort een opleiding tot waterklerk tot de mogelijkheden.

Sollicitaties te richten aan Kersten, Hunik & Co. B.V., afdeling Personeelszaken, Postbus 623, 3000 AP Rotterdam. Telefoon 010 - 331022, tst. 143.



Bij de secretarie-afdeling Interne Zaken van de gemeente Schiedam kan worden geplaatst een

actieve en representatieve medewerkster

die in onderstaande wisselfuncties zal worden geplaatst:
- het verrichten van secretariaatswerkzaamheden voor de leden van het college van burgemeester en wethouders en de gemeentesecretaris
- het functioneren als telefoniste op de receptie/telefooncentrale
- het verrichten van typewerk op de centrale typekamer.

Voor deze functie is een middelbare schoolopleiding (HAVO) vereist, terwijl een secretaresse-opleiding tot aanbeveling strekt.

Het aan deze veelzijdige functie verbonden salaris bedraagt, afhankelijk van leeftijd, opleiding en ervaring maximaal f 2.622,– bruto per maand.
Informatie over de inhoud van deze functie kan worden ingewonnen bij de heer E.S. Beijnes, chef van de onderafdeling Post- en Archiefzaken.
Belangstellenden worden uitgenodigd onder nummer 8013 een sollicitatieformulier aan te vragen bij de secretarieafdeling Personeel en Organisatie, Emmastraat 1, 3111 GA Schiedam. Telefoon (010) 260500, toestel 236.

gemeente Schiedam

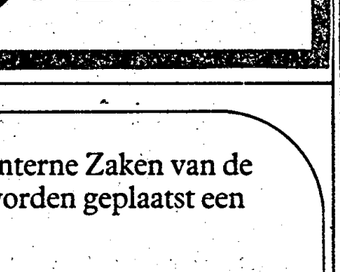

PROTECH INTERNATIONAL
general engineers and consultants

Protech International b.v., Stationsplein 2, Schiedam, met uitstekende trein- en busverbindingen en ruime parkeergelegenheid, is een geheel Nederlands algemeen ingenieurs- en adviesbureau.

Wij vragen een

secretaresse
procurement/inkoop

Taak:
- algemene secretaresse werkzaamheden
- het maken van afspraken en inleidend te woord staan van leveranciers
- het zelfstandig opstellen en verwerken van eenvoudige bestelbrieven
- het uittypen en verzendgereed maken van gecompliceerde aanvragen en bestelbrieven
- het controleren van rekeningen

Vereist:
- zelfstandigheid in het verrichten van de taak overeenkomstig de verleende bevoegdheden
- nauwkeurigheid en een gelijkmatig en goed werktempo
- beheersing van de Engelse taal in woord en geschrift
- leeftijd 30-35 jaar en ervaring in bij voorkeur soortgelijk werk
- woonachtig in Schiedam of directe omgeving.

Opleiding:
- MULO-A, HBS of gelijkwaardig.

Met vakantieafspraken wordt rekening gehouden.

Voor sollicitaties en inlichtingen
PROTECH INTERNATIONAL b.v.
Postbus 152, 3100 AD Schiedam,
telefoon (010) 378866.

---

duidelijk solliciteren

Sollicitatiebrieven zijn soms onnodig lang. En vaak onduidelijk. Uw toekomstige werkgever is heus niet nieuwsgierig naar allerlei kleine bijzonderheden. Wat hij wil weten zijn de hoofdzaken. We hebben ze voor u op een rijtje gezet.
- leeftijd
- huidige functie
- aantal jaren ervaring
- opleiding
- aanvullende vakopleidingen
- burgerlijke staat (gehuwd, ongehuwd, aantal kinderen)
- huidig salaris
- salaris dat men wil gaan verdienen
- reden van sollicitatie
- referentie(s)
- krant waarin men de advertentie gelezen heeft.

Als u met deze punten bij het schrijven van uw sollicitatiebrief, rekening houdt, is uw sollicitatie in ieder geval duidelijk.

GENERAL MOTORS ACCEPTANCE CORPORATION NEDERLAND N.V.
Blaak 22, Postbus 715, 3000 AS Rotterdam

administratief medewerkster

Leeftijd 18 jaar of ouder

Belangstelling voor gemechaniseerde boekhoudsystemen en computerbediening. Voor deze afwisselende taak verlangen wij een opleiding op MAVO-niveau, goede kennis van de Engelse taal, type-diploma, handelspakket, alsmede de bereidheid om op variabele tijden te werken.

Degene die over deze eigenschappen beschikt bieden wij een goede salariëring afhankelijk van leeftijd en ervaring.

Bent u geinteresseerd? Bel dan even met de heer P. Borsje voor informatie of een afspraak. Telefoon 010-113322 toestel 16.

Het Vrije Volk is een vriend van alledag.

Brieven

SPELREGELS:

- Houd uw reactie beknopt: lange brieven worden bekort
- vermeld naam, voorletter(s) en adres
- niet-actuele brieven maken weinig kans
- brieven op rijm worden niet geplaatst
- plaatsing betekent niet dat Het Vrije Volk uw mening deelt

BEL 14.40.60



Bellen kan ook. Van maandag tot en met vrijdag van 16.00 tot 22.00 uur via nummer 144060. Noem eerst naam, voorletter(s) en adres.

Zitten en opstaan

ER wordt nogal eens over geklaagd dat jonge mensen in tram, bus en metro niet opstaan voor ouderen. Mag ik nu eens iets zeggen over ONZE kant van de zaak?

Ik ben zeventien en mijn beroep is kelner. Zwaar werk dus, en als mijn werkdag erop zit wil ik bijgevolg ook wel eens zitten. Ik kan niet begrijpen dat bepaalde oudere mensen dan van me verlangen dat ik voor ze opsta. Zij werken misschien, maar ik werk ook, en daarom vind ik dat ik even veel recht heb op een zitplaats als die mensen. We werken toch allemaal hard?

R. ROETGERS,
Rotterdam.

Lef

IK begrijp niet waar vele Nederlanders het lef vandaan halen om kritiek te hebben op het regeringsbeleid en de regeerder van een onmetelijk land als Amerika. Ik vind hun kritiek onrechtvaardig en naief. Zij vinden regeren kennelijk hetzelfde als spaghetti eten. Carter en de andere regeerders in de VS worden gebombardeerd met de fouten van hun voorgangers. Wat deze president ook doet, in de ogen van anderen is het nooit goed. Zolang die critici zelf niets van regeren afweten en niet met alternatieven komen, vind ik dat zij hun neus niet in andermans zaken moeten steken. En zeker niet van zo'n grote afstand.

N. BORGER
Rotterdam.

Mensenrechten.

IN de jaren dat wij een groot tekort hadden aan arbeidskrachten haalden de werkgevers en de regering tienduizenden *gastarbeiders naar ons* land, legaal of illegaal. Mede hierdoor konden zij ook de looneisen indammen. De vakbeweging verzuimde goede huisvesting te eisen. Buiten een afgedankte boot bij de Hoogovens en elders een of ander leeg klooster, moesten de buitenlanders zelf maar zien waar zij gingen wonen. Dat leidde tot uitbuiting en ruzies, in onder andere de Afrikaanderwijk. En nu, met de toenemende werkloosheid, zijn de buitenlanders overbodig geworden, vegen wij ze als oud vuil bij elkaar en schoppen we ze de grens over. Gij vrome christelijken in Den Haag moet het maar niet meer over mensenrechten hebben.

R.v.d.BOS
Rotterdam.

Anti-NAVO?

IN HVV van 5 februari staat een bericht over een ten*toonstelling in de hal* van het stadhuis, onder de titel „Anti-NAVO". Jammer, die titel, want goedgelovigen nemen daarbij direct aan dat dit moet betekenen: Pro-Warschaupakt. Volgens mij gaat het echter meer om een kritische dan een anti-tentoonstelling. Instituties als NAVO en Warschaupakt hebben vaak de neiging een eigen leven te gaan leiden. De mogelijkheid is levensgroot aanwezig dat de leiders ervan doorlopend bezig zijn om iedereen, en zichzelf, in de waan te houden dat hun „bedrijf" in een toenemende behoefte voorziet. Dat de machthebbers hun eigen statuten – waarin staat dat men zal afzien van bedreiging met of gebruik van geweld – tot een dode letter maken, is even waanzinnig als misdadig. Maar dat wij erin berusten is minstens even erg. Al is eenzijdige ontwapening op dit moment misschien niet in het belang van de vrede, we moeten wel wakker blijven om *te voorkomen* dat de wapens ons vernietigen, omdat wij de wapens niet op tijd vernietigden. Dáárom die kritische NAVO-tentoonstelling.

W. DIRKSON,
Rotterdam

Premie

VEEL mensen verzetten zich terecht tegen de hoge huren of ijveren voor handhaving van de koop*kracht. Niemand neemt echter* stelling tegen de absurde hoogte van vrijwille ziekenfondspremies. Een premie van 285 gulden per maand voor een echtpaar dat nog onder het modale inkomen zit is toch niet aanvaardbaar? Kan deze wantoestand niet worden bestreden door de verplichte ziekenfondspremies met eentiende procent te verhogen?

J. VAN DOORNE,
Rotterdam

Loonpauze

ZOU de regering zich niet beter kunnen inspannen voor een prijsstop? Daar zijn we allemaal mee gebaat en bovendien komt de loonpauze dán vanzelf wel. Maar zolang de prijzen stijgen moeten ook de lonen omhoog gaan. Als de regering, die de weg van de minste weerstand volgt, hier geen einde aan kan maken moet zij opstappen.

C.J. DE GEUS
Rotterdam

Bioscopen

ALHANBRA 1, tel. 330293: Manhattan, a.l., 2, 7, 9.30 uur za. en zo. 1.30, 4, 7, 9.30 uur
ALHAMBRA 2, tel. 330293: Time after time, 12 jr., 2.15, 7.15, 9.45 uur za. en zo. 2, 5.30, 7.15, 9.45 uur
ARENA 1, tel. 360830: Mad Max, 16 jr., 2, 7, 9.30 uur za. en zo. 2, 4.30, 7, 9.30 uur
ARENA 2, tel. 360830: The Visitor, 16 jr., 2.15, 7, 9.30 uur za. en zo. 1.45, 4.15, 7, 9.30 uur
CALYPSO 1, tel. 131855: De vier vuisten op safari, a.l., 2.15, 7.15, 9.45 uur zo. 1.15, 3.45, 7.15, 9.30 uur
CALYPSO 2, tel. 131855: Race naar de schroothoop, a.l., 2, 7, 9.30 uur zo. 1, 3.30, 7, 9.30 uur
CALYPSO 3, tel. 131855: Bloodline, 16 jr. 2.15, 7.30, 10 uur zo. 1.30, 4, 7.30, 10 uur
CENTRAAL, tel. 133210: Het heetste hoertje gaat vrolijk verder, 18 jr., 1, 3, 5, 7, 9 uur
CINEAC AD (Beurs), tel. 138062: Meteor, 12 jr., 2.15, 7, 9.30 uur za. en zo. 1.30, 4, 7, 9.30 uur
CINEAC NRC (Bijenkorf), tel. 121139: Jungleboek, a.l., 2.15 uur zo. 1.30, 4 uur Killer Fish, 16 jr., 7, 9.30 uur
CINEMA OSCAR, tel. 149625: Airport '80 the concorde, a.l., 1.30, 7, 9.30 uur, za. en zo. 1.30, 4, 7, 9.30 uur
CINERAMA 1, tel. 115300: Tess, a.l., 2, 8 uur
CINERAMA 4, tel. 115300: Monty Python's life of Brian, 2.15, 7, 9.30 uur zo. 1.30, 4, 7, 9.30 uur
CORSO, tel. 121110: Apocalypse now, 16 jr., 2, 8.15 uur zo. 1, 4.30, 8.15 uur
KRITERION, tel. 123615: Film International
LUMIÈRE 1, tel. 117755: Die Blechtrommel, 16 jr., 2, 8 uur
LUMIÈRE 2, tel. 117755: Jungleboek, a.l., 2, 7, 9.30 uur zo. 2, 4.30, 7, 9.30 uur
LUMIÈRE 3, tel. 117755: Kiss in attack of the phantoms, a.l., za. 1.45 uur zo. 1.30, 4 uur. Hou je zakdoek bij de hand, 1.45, 6.45, 9.15 uur beh. za. zo. matinee.
LUMIÈRE 4, tel. 117755: Strandvierlangens, 16 jr., 2, 7, 9.30 uur zo. 2, 4.30, 7, 9.30 uur
LUXOR, tel. 138326: Het geheim van Bear Island, 12 jr., 2, 7, 9.30 uur
LIJNBAANTHEATER, tel. 333837: De begeerten van Melody, 16 jr., 7, 9.30 uur, ma. 2 uur zo. 3.30 uur
METRO 1, tel. 844393: De vier vuisten op safari, a.l., 2, 7, 9.30 uur
METRO 2, tel. 844393: Death race 2000, 16 jr., 7, 9.30 uur, ma. 2 uur
PASSAGE BIO, tel. 269563: The goodbye girl, a.l., 2, 7, 9.15 uur beh. za. zo. middag
REX, tel. 772793: De grote karateslag, 12 jr., za. en zo. 7, 9.15 uur
THALIA, tel. 111555: 'n Moordbandiet, 16 jr., 2, 7, 9.30 uur za. en zo. 2, 4.30, 7, 9.30 uur
't VENSTER, tel. 364998, Zaal 1: Film International
't VENSTER, tel. 364998, Zaal 2: Film International

Nachtvoorstellingen
ARENA 1: De 13 zonen van de gele draak, 16 jr., za. 00.15 uur
CALYPSO 1: Play misty for me, 16 jr., za. 00.15 uur
CALYPSO 2: The legend of the 7 golden *vampires, 16 jr., za. 00.15 uur*
CENTRAAL: Het naaktrestaurant, 16 jr. za. 23.00 uur
CINEAC AD (Beurs): Magnum force, 16 jr., za. 24.00 uur
KRITERION: Film International
LUMIÈRE 1: Bonnie & Clyde, 16 jr., za. 24.00 uur
LUMIÈRE 2: Ilsa, harembewaakster van de oliesjeiks, 16 jr., za. 24.00 uur
LUMIÈRE 3: Dona Flor and her two husbands, 16 jr., za. 24.00 uur
't VENSTER, zaal 1: Film International
't VENSTER, zaal 2: Film International

Kindervoorstellingen
CINEAC NRC (Beijenkorf): Jungleboek, a.l., 2.15 uur zo. 1.30, 4 uur.
PASSAGE BIO, tel. 269563: De wilde Zwanen, a.l., za. zo. 2 uur.
LIJNBAANTHEATER: Lucky Luck en de 4 Daltons, a.l., za.middag 1, 3.30 uur, zo. 1 uur.
METRO 2: Tom & Jerry festival, a.l., za., zo. 2 uur.

Toneel, muziek etc.

Toneel, muziek, enz.
ROTTERDAM
DE DOELEN, tel. 132490, **Grote zaal:**, **za. 20.15** uur Lucnica uit Tsjechoslowakije Muziek en dans.
Kleine zaal: za. 20.15 uur Chris Hinze and Friends; zo. 11.00 uur Muziek op zondagmorgen Het Reger Trio; zo. 20.15 uur 'n Rondje Romantiek. Wijnconcert.
THEATER ZUIDPLEIN, tel. 815844, **Grote zaal:** za. 20.15 uur Gekke Mensen?
Arlecchinozaal: za. 20.30 uur Players Theatre of New England. the Adventures of Huckleberry Finn van Mark Twain.
DE SCHOUWBURG, tel. 111766: za. 20.15 uur RO Theater i.s.m. Werkcentrum Dans. Wasteland.
HOFPLEINTHEATER, tel. 622044: za. 20.15 uur Jan Blaaser met "Bruin brood". Cabaretprogramma.
PICCOLOTHEATER, tel. 111766: za. 20.30 uur Theatergroep Spelkollektief Hoogspanning; zo. 13.00 en 15.15 uur Kindertheater Wiedus. "Muziek".
DE LANTAREN, tel. 364998: Film International.
EKSIT, Eendrachtsstraat 87a: za. 21.30 uur Popconcert: The Scene; zo. 21.30 uur Popconcert: The Human Leage (Engeland).
SUNSHIP JAZZBUNKER, Boompjeskade 11: za. 22.00 uur Sun Ra-Sextet met o.a. John Gillmore.
STADSGEHOORZAAL, Vlaardingen: za. 20.15 uur Uit pure liefde, met o.a. Simone Rooskens en Luc Lutz.
PASSAGE THEATER, Schiedam: za. 20.15 uur Toneelgroep Utile Dulci met Mensen, mensen, kleine mensen.
THEATER DE TEERSTOOF, Nieuwstraat 12, Schiedam: za. 14.30 uur Poppentheater Ollebol met "Pluim de eekhoorn".
MUSEUM BOYMANS-VAN BEUNINGEN: zo. 14.30 uur Museumconcert. Malmö Percussion Ensemble.
GALERIE EGEL, Bergselaan 134a: zo. 15.00 uur Egel op zondag. "Bijenieven in samenhang met mens en natuur", lezing.
CASTAGNET, Schiebroek: zo. 14.30 uur In de wijk gespeeld. Concerto Rotterdam.

Het Vrije Volk

Direkteur: Gerard Verschoor

Hoofdkantoor:
Witte de Withstraat 25
3012 BL Rotterdam
Tel. 010 - 147400

Abonnementen:
Per maand ƒ 15.43
Per kwartaal ƒ 45.45
Losse nummers ƒ 0.60

Inlichtingen over bestaande of nieuwe abonementen:
Tel.: 010-147400
toestel 243 of 261,
kantooruren van 8–16.30 uur.

Inlichtingen over bezorging:
Tel. 010 - 147400
afdeling abonneeservice.
Maandag t/m vrijdag van 8.00 tot 19.00 uur. Zaterdag van 9.00 tot 16.00 uur.

Adreswijziging:
Ter voorkoming van stagnatie in de bezorging worden adreswijzigingen uitsluitend schriftelijk aangenomen.

Stuur deze tenminste veertien dagen van tevoren per briefkaart naar Het Vrije Volk.
Abonnementenadministratie
Postbus: 1162,
3000 BD Rotterdam.

Betaling:
Kwartaalabonnees die ons nog niet machtigden tot giro- of bankincasso (automatisch overschrijven), gelieven uitsluitend te betalen d.m.v. een stortingsoverschrijvingskaart die hun aan het begin van elk kwartaal wordt toegezonden Machtigingsformulieren, giro- of bankincasso worden op aanvraag gaarne verstrekt.

Opgeven van Tips:
(gerubriceerde advertenties)
Telefoon 010 – 119200
of aan de balie van ons hoofdkantoor

Bijkantoren:
3311 GV Dordrecht.
Spuiweg 30, tel. 078 - 135452
Voor bezorging: 010 - 147400
3111 HK Schiedam:
Hoogstraat 76, 268798 of 265205
Voor bezorging: 010 - 147400

TV-Buitenland

DUITSLAND I
14.15 Kleuterprogramma. **14.45** Kinderprogramma. **16.15** Informatief programma. **17.00–17.30** Filmreportage. **18.00** Journaal. **18.05–19.00** Sport. NDR: **17.30** Aktueel programma. **17.55–18.00** Informatief programma. **19.00** Aktualiteitenprogramma. **19.22** Reportage. **20.00** Journaal. **20.15** Ein Pfau wird gerupft, blijspel. **21.40** Trekking van de lottogetallen. Aansl.: Journaal. Daarna: Religieus programma. **22.00** Amusementsprogramma. **23.15** Brutale Schatten (homme est mort), speelfilm. **0.55–1.00** Journaal.
DUITSLAND II
14.47 Merlin, tv-serie. **15.10** Spelprogramma. **16.10** Tekenfilmserie. **16.35** Poppenshow. **17.05** Journaal. **17.10** Informatief programma. **18.00** Das haus am Eaton Place, tv-serie. **19.00** Journaal. **19.30** Jeugdfilm. **20.15** Abenteuer in Rio (L'homme de Rio/Luomo del Rio), speelfilm. **22.05** Journaal. **22.10** Sport. **23.25** Josh, westernserie. **0.15** Journaal.
DUITSLAND III
18.00 Tv-cursus Engels. **18.30** Informatief *programma*. **19.00** Fazit. **19.15** Sportprogramma. **19.55** Journal 3. **20.00** Journaal. **20.15** Zangspel. **21.00** Ferien eines Filmmachers (De vakantie van een filmer), en Ein Film für Lucebert (Een film voor Lucebert), films. **21.55** Josef und die Gerechtigkeit, filmserie. **22.55** Boekentips.
BELGIË-NEDERLANDS
16.00–17.50 De fantastische rit (Stagecoach), western. **18.00** Tekenfilm. **18.05** Pe*tipsy (Giant Eel), jeugdfilm.* **18.50** Korte film. **19.00** Informatief programma. **19.30** Lottotrekking, Mededelingen en Morgen. **19.45** Journaal. **20.10** De collega's, tv-serie. **20.50** Informatief programma. **21.35** Sloane (A Man called Sloane), tv-serie. **22.25** Sport-portret. **22.50–23.05** Journaal.
BELGIË-FRANS
17.30 Jongerenmagazine. **18.30** Licht muziekprogramma. **19.10** Reglonaal nieuws. **19.25** Lotto-uitslagen. **19.29** Weerbericht. **19.30** Journaal. **19.55** le jardin extra-ordinaire: natuurserie. **20.25** Lord Jim, avonturenfilm. **23.00–23.30** Journaal en sport.

Zondag

DUITSLAND I
14.35 Ein Platz an der Sonne. **14.40** Jeugdserie. **15.10** Der Opernball, operette. **16.55** Black Beauty, tv-serie. **17.45** Filmreportage. **18.30** Journaal. **18.33** Sport. **19.15** Wir über uns. **19.20** Reportages. **20.00** Journaal. **20.15** Reportage. **21.00** Informatief programma. **21.05** Tatort, misdaadserie. **22.50** Journaal. **22.55** Reportage. **23.40–23.45** Journaal.
DUITSLAND II
12.40 Die Herren der sieben Meere, tv-serie. **14.10** Kleuterprogramma. **14.40** Journaal. **14.45** Reportage. **14.55** Filmreportage. **15.05** Motrose wider Willen, Amerikaanse speelfilm. **16.05** Notenkonferenz, tv-spel. **17.00** Journaal. **17.02** Sport reportage **18.00** Reportage. **18.15** Der Weg nach Oregon, Amerikaanse westernserie. **19.00** Journaal. **19.10** Parlementair overzicht. **19.30** Filmreportage. **20.00** Das Riesenrad, Duitse speelfilm. **21.45** Journaal en sport. **22.00** Gala-avond. **23.30** Journaal.
DUITSLAND III
18.00 Kinderserie. **18.30** Informatieve serie. **19.00** Muziekprogramma. **19.45** Sport. **19.55** Journaal. **20.00** Journaal. **20.15** Dokumentaire serie. **21.00** Aktueel magazine. **21.45–23.15** Spelprogramma.
BELGIE NEDERLANDS
15.00 Kleuterprogramma. **15.25** Schaduwen, tv-serie. **15.50** De mooie en het beest, poppenfilm. **16.15** Vrijetijdsmagazine. **17.15–17.20** Sportuitslagen. **18.30** Teken*filmserie.* **18.35** Informatieve serie. **19.25** Kinderprogramma. **19.40** Mededelingen. **19.45** Journaal. **20.00** Sport. **20.30** Documentair programma. **22.15** Muziekprogramma. **22.45–23.15** Journaal en sport.
BELGIE FRANS
14.30 Filmrbriek. **15.00** Spelprogramma. **16.55** L'homme qui valait trois milliards, tv-serie. **17.45** Sportuitslagen. **17.50** Amusementsprogramma. **18.15** Circus. **18.40** Kleuterserie. **18.45** Programmaoverzicht. **19.00** Sport. **19.29** Weerbericht. **19.30** Journaal. **19.55** Spelprogramma. **21.15** Lulu, tv-film. **22.55–23.30** Journaal en sport.

Radio

HILVERSUM I
18.11 Dingen van de dag. **19.02** Metropole Orkest, amusementsmuziek. **19.35** Zing zomaar simpel een melodie. **20.03** Muziek uit eigen huis. NOS: **20.30** Langs de lijn, sport en muziek. (**21.40** paardekoersen). VARA: **22.30–24.00** Wachten op middernacht.
HILVERSUM II
18.00 Licht verteerbaar. OVERHEIDSVOORLICHTING: **18.40** Leven en welzijn. **18.50** Een mondje Frans. **19.30** Mannenzaken, hoorspel. **20.23** Concert à la carte, klassieke verzoeken. EO: **21.00** De bijbel open. **21.20** Van U wil ik zingen. **21.45** Laat ons de rustdag wijden. **22.25** EO-aktief. **22.30** Nieuws. **22.40** Reflector. **22.50** Deze week. **23.15** Zaterdagavonduur. **23.55–24.00** Nieuws.
HILVERSUM III
NOS: **18.03** De Avondspits met de Nationale Hitparade. NCRV: **19.02** Elpee-pop. **20.02** Elpee-pop-special. **21.02** Country style. **22.02** Weekend-blues. **23.02–24.00** Jazztime

Zondag

HILVERSUM I
Ieder heel uur nieuws
NOS: **00.02** Nordring Rendez-vous. **01.02** Take it easy. **02.02** De NOS-Nacht. VARA: **07.02** Muziek voor de zondagochtend. **08.02** Vroege vogels. **09.30** Gesprek. KRO: **10.00** Eucharistieviering. **11.02** 'n Zondags pak... voor alledag. AVRO: **12.02** Muzikaal Onthaal. **13.02** AVRO-magazine. **13.45** Miniatuurtje. NOS: **14.02** Langs de lijn, sport en muziek. **17.55** Mededelingen en uitgebreid weerbericht. **18.00** Nieuwsberichten en sportuitslagen. KRO: **18.12** Echo. **18.22** Bij de buren zijn ze ook niet thuis. **19.02** WK Schaatsen. **19.07** Terwijl de mannen kijken. **20.03** Op vleugels. NCRV: **20.15** Zondagavondzang. **20.45** Omzien in kritische *solidariteit, lezing.* TROS: **21.02** Specialiteiten à la carte. NOS: **23.02–24.00** Met het oog op morgen.
HILVERSUM II
KRO: **08.00** Nieuws. **08.10** Overweging. **08.20** De hutsgeklutste. **09.25** Waterstanden. HUM. VERBOND: **09.30** Judith, een moeder over haar zwakzinnige kind. IKON: **10.00** Korte kerkdienst. **10.45** Wilde Ganzen. **10.50** De andere wereld van zon*dagmorgen. NOS:* **12.00** *Suara Maluku.* **12.30** Tambu. **13.00** Nieuws. **13.10** Zorg en hoop. **13.55** Programma voor de buitenlandse werknemers. IKON: **17.00** Hervormde kerkdienst. **17.58** wilde Ganzen. **18.00** Gemeentewerken. **18.30** Brood en spelen. NOS: **19.00** Radio Thuisland. **19.30** Verhaal. **20.00** De slechtzienden. **21.10** Criminaliteit VI. **22.05** Spiegel van België. **22.30** Nieuws. **22.40** Weer bij kennis komen. **23.55–24.00** Nieuws.
HILVERSUM III
Ieder heel uur nieuws
AVRO: **8.02** Ko de boswachtershow. **8.30** Sportpanorama. **9.02** Juist op zondag. **10.02** Muziek mozaiek. VARA: **11.02** Het zondagse gezicht van de VARA op drie. TROS: **14.02** De Europarade. **16.20** Ferry's gouwe ouwe club. NOS: **17.02** De nationale Hitparade. **19.02** NOS-Jazz. KRO: **21.02–24.00** Rock-dreams.
HILVERSUM IV
NOS: **8.00** Nieuws. **8.02** Vroeg klassiek. **9.00** *Nieuws. 9.02 Musica religiosa. 10.00* Van het Nederlands Concertpodium: Klassieke muziek. **11.00** Für Elise. **13.00** Operamatinee. **14.00** Nieuws. **14.02** Concerten op de zondagmiddag: Limburgs Symfonie Orkest met piano: Klassieke muziek. (**14.52–15.12** Praten over muziek). **16.00–17.00** Musica nova.

Maandag

HILVERSUM I
Ieder heel uur nieuws
TROS: **00.02** De nachtwacht. **07.03** Een goede morgen. **08.03** Aktua-sport. **09.03** Attent op jeugdsentiment. **10.02** Toerja-toernee. **11.02** Café-chantant. **12.03** Open house. **13.03** Aktua. **13.20** Raad een lied... of niet. **14.02** Verzoekplaten. **16.02** De tien om kindershow. **16.30** Kom eens langs op Slot Zeist.
HILVERSUM II
NCRV: **07.00** Nieuws. **07.10** Ochtendgymnastiek. **07.20** Het levende woord. **07.30** Nieuws. **07.36** Hier en nu. **08.00** Nieuws. **08.11** *Te Deum Laudamus.* **08.30** Nieuws. **08.36** Hier en nu. **08.50** Onder schooltijd. **09.00** Gymnastiek voor de vrouw. **09.10** Waterstanden. **09.15** Plein publiek. **10.50** Onder schooltijd. **11.00** De wereld zingt Gods lof. **12.00** Boer en tuinder. **12.15** OVERHEIDSVOORLICHTING: Een uitzending van het ministerie van Volkshuisvesting en R.O. **12.30** Nieuws. **12.36** Hier en nu. **13.00** Nieuws. **13.11** Kerk van*daag. 13.30 Onder schooltijd.* **14.30** Open School. **15.15** Woord in de middag. **15.30** In 't zilver. **16.30** Op de vrije toer. **17.00** Amusementsmuziek. **17.24** Mededelingen. **17.30** Nieuws. **17.36** Hier en nu.
HILVERSUM III
Ieder heel uur nieuws
AVRO: **7.02** Vol gas. (**8.03–8.10** AVRO's Radiojournaal). **10.03** Arbeidsvitaminen. **11.03** Hollands glorie. **12.03** AVRO's Radiojournaal. **12.08** 'n rondje voor Nederland. **13.57** Beursplein 5. **14.03** Showparade. **15.03** Het steenen tijdperk. **16.03** AVRO's Radiojournaal. **16.10** Toppop disco.
HILVERSUM IV
KRO: **7.00** Nieuws. **7.02** Aubade. **9.00** Nieuws. **9.02** Aan woorden voorbij... **9.10** Laudate. **10.00** Klassieke muziek. **10.30** Pianotrio: Klassieke muziek. **11.00** Het Promenade Orkest: Klassieke muziek. **12.00** Nieuws. **12.02** Interval. **14.00** Nieuws. **14.02** Spektakel magazine. **14.30** Kollage van alledaags en zeldzaam. **15.30–17.00** Van hoog naar laag en omgekeerd.

Televisie

Zaterdag

Nederland 1
TELEAC
10.45 Russische les voor gevorderden, herh. les 1
11.30 Microprocessors II, 1e cyclus, les 13
O.S.
12.00 Fries voor Friestaligen
NOS
13.00 Nieuws voor doven en slechthorenden
15.30 Journaal
KRO
15.32 Studio vrij
16.15 Maja, de bij, tekenfilmserie
16.40 Klassewerk
NOS
18.00 Nieuws voor doven en slechthorenden
18.30 Sesamstraat
18.45 Paspoort voor Marokkanen
18.55 Journaal
TROS
18.59 Bassie en Adriaan
19.25 De Showbizzquiz
20.40 De Hulk, tv-serie
NOS
21.37 Journaal

TROS
21.55 TROS Sport
22.10 Vier tegen bank, speelfilm
NOS
23.50 Journaal

Nederland 2
TELEAC
18.25 Energie, 1e cyclus, les 11
NOS
18.55 Journaal
VARA
18.59 Barbapapa
19.05 Pinokkio, tekenfilmserie
19.27 Dick Turpin, tv-serie
NOS
20.00 Journaal
VARA
20.27 Lieve Jane, tv-serie
20.52 Mike Burnstyn Show
21.55 Achter het nieuws
22.25 Onedin Line, tv-serie
23.15 Voetbal '80
NOS
23.50 Journaal.

Zondag

Nederland 1
KRO
11.00 Eucharistieviering
NOS
13.00 Nieuws voor doven en slechthorenden
TELEAC
16.00 Kleding, les 2
16.30 Het menselijk lichaam
IKON
17.00 Vesper
17.30 Wilde ganzen
NOS
18.00 Nieuws voor doven en slechthorenden
TELEAC
17.30 Ruimtevaart
NOS
19.00 Journaal
NCRV
19.05 Staaltje de locomotief
19.10 Jemenitische bruiloft
19.30 U zij de glorie
20.15 Ja, natuurlijk spelprogr.
21.45 Ander nieuws
22.20 Voor wie dit hoort
22.35 Journaal.

Nederland 2
NOS
13.00 Nieuws voor doven en slechthorenden
OS
14.30 Open Schooltijd

NOS
15.30 Journaal
NCRV
'15.35 Lassie
16.00 Eskimo's mensen van het noorden
16.25 Cantate domino
NOS
17.05 Studio sport
17.40 De reis van Darwin
18.40 Sesamstraat
18.55 Cinevisie
19.20 Studio Sport
20.15 Sprekershoek
HUM. VERBOND
20.30 Vijf minuten bedenktijd
NOS
20.35 Journaal
VPRO
20.40 Uit de volksmond
21.30 Op hun pik getrapt
22.10 De Berceuse van Busoni, Documentair programma
NOS
23.10 Journaal.

Maandag

Nederland 1
NOS-NOT
10.00–11.00 Schooltelevisie
11.30–12.00 Schooltelevisie
NOS
13.00 Nieuws voor doven en slechthorenden.

Alf

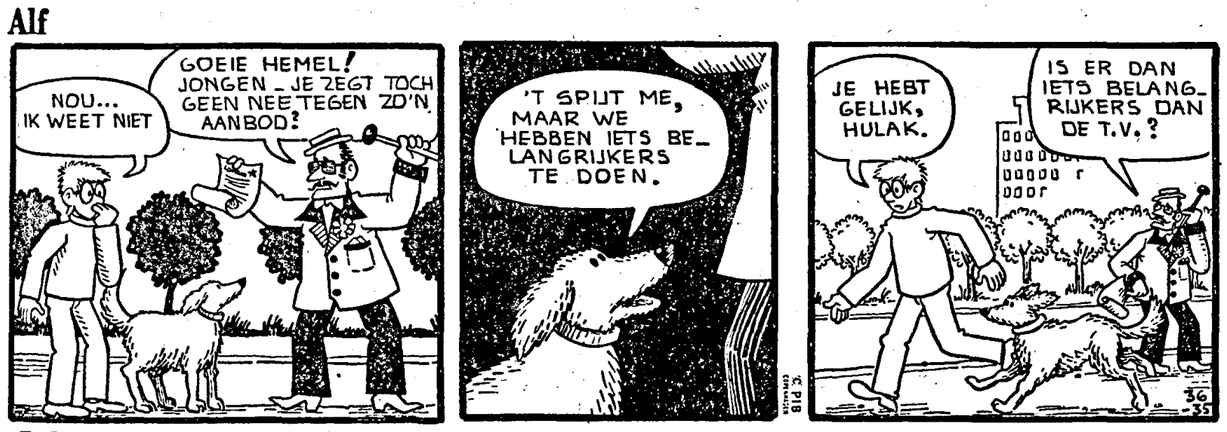

Julia



Paulus de Boskabouter

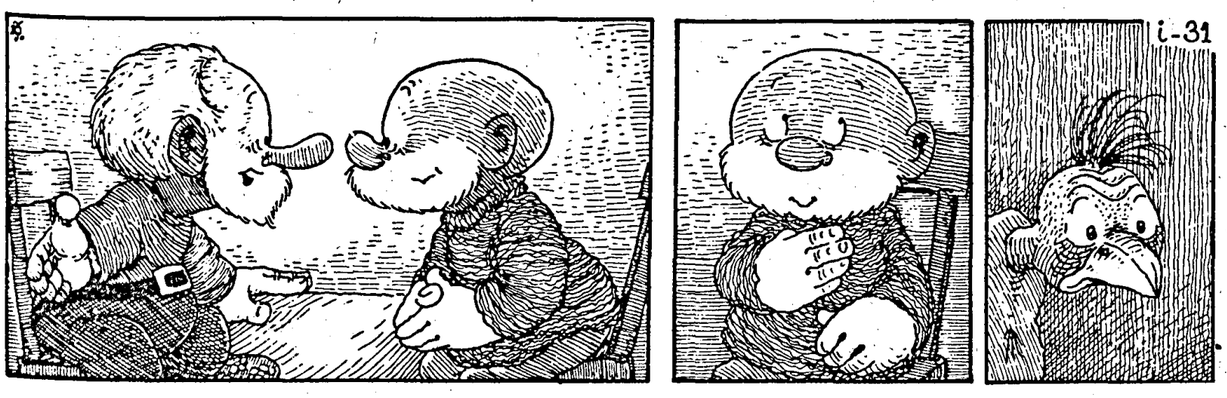

i-31 'Je had gelijk,' zei Pieter tegen Paulus. 'Zo na het eten zie ik de dingen heel anders. Had je me willen vragen om mee te gaan naar je bos?' 'Morgenochtend vroeg,' gaf Paulus toe. 'Dan ga ik mee,' sprak Pieter dapper. 'Als je tenminste zeker weet dat Eucalypta geen valse plannen heeft.' 'Dat weet ik wel zeker,' beweerde Paulus. 'Met mijn hand op mijn hart kan ik verklaren dat Eucalypta allervriendelijkst was. Zij heeft me zelfs op het idee gebracht om jou uit te nodigen. Ze heeft dus vast geen boze plannen.' 'Wát heb jij precies voor plannen?' vroeg Krakras op datzelfde moment aan Eucalypta.

Biets



Rip Kirby



Klaas en Klaartje



Peanuts



Gelders Holland bv
De internationale expediteurs

Wegens een forse expansie van onze overzeese aktiviteiten vragen wij voor spoedige indiensttreding op ons kantoor **Rotterdam:**

zelfstandige expediteurs

Voor het op een juiste wijze vervullen van deze funkties is ervaring in internationale transporten, bij voorkeur met USA en Canada, alsmede een goede kennis van de Engelse en Duitse taal een vereiste. Voor de expediteurs, die het aantrekkelijk vinden in een dynamisch internationaal getinte sfeer te werken, is dit een uitdaging.

In verband met onze expansie en de daarmee gepaard gaande verkoopwerkzaamheden, zoeken wij tevens op zeer korte termijn:

commerciële medewerkers buitendienst

Voor deze zelfstandige funktie achten wij een opleiding op middelbaar niveau noodzakelijk, hetgeen ook een gedegen kennis van de Engelse en Duitse taal inhoudt. Tevens is ervaring in een soortgelijke funktie vereist, bij voorkeur met USA en Canada. Gezien het internationale karakter van onze nieuwe struktuur is de mogelijkheid aanwezig op één van onze 38 buitenlandse kantoren in Europa te worden gestationeerd. Het salaris en secundaire arbeidsvoorwaarden zijn in overeenstemming met de betreffende funkties. Uitsluitend schriftelijke sollicitaties kunt u richten aan:

Gelders Holland bv
Postbus 5217
3008 EA Rotterdam
t.a.v. afd. Personeelszaken

Gelders Spetra

Telefoondistrict Rotterdam vraagt:

administratief medewerk(st)ers met MEAO-diploma

Het telefoondistrict Rotterdam is het bedrijfsonderdeel van de PTT dat voor alle telecommunicatie-voorzieningen in de regio Rotterdam zorgt. Daar vallen ook speciale voorzieningen voor het bedrijfsleven onder zoals de telex, de semafoon - de zogenaamde "pieper" waarmee iemand draadloos kan worden opgeroepen - en telefoonfaciliteiten in de auto.
Al die aansluitingen en de daarbij behorende apparatuur bieden werk aan circa 3100 medewerkers, verdeeld over diverse afdelingen. Veel van deze afdelingen houden zich met de technische aspecten van de telecommunicatieverbindingen bezig. Zonder de bijdrage van een goed administratief apparaat kan het telefoondistrict echter niet functioneren.
De administratie omvat uiteenlopende zaken zoals het behandelen van telefonische en schriftelijke vragen om een telefoonaansluiting, het administratief verwerken van klantengegevens en het maken van begrotingen. Materiaalvoorziening, correspondentie en personeelsregistratie behoren eveneens tot de bezigheden.

Daarom zoeken wij:
Medewerk(st)ers met het diploma MEAO (BE of CE)
Zowel bij de personeelsdienst als bij de hoofdafdelingen bedrijfsadministratieve en commerciële zaken zijn plaatsen voor nieuwe medewerk(st)ers. MEAO'ers met bovengenoemde richtingen kunnen worden ingeschakeld bij het voorbereiden en samenstellen van begrotingen en boekhoudkundige werkzaamheden, het opstellen van offertes voor telecommunicatie-voorzieningen of in het beoordelingsgebeuren en de vacaturevoorziening.
Ook als je dit jaar voor je MEAO-examen denkt te slagen, kun je nu vast reageren.

Wat wij bieden
Alle medewerk(st)ers krijgen een uitgebreide introductie waarin de verschillende aspecten van het bedrijf aan de orde komen. Daarna volgt een opleiding die specifiek gericht is op de functie die vervuld gaat worden. Ook aan verdere opleiding wordt veel aandacht besteed.

De hoogte van het aanvangssalaris is afhankelijk van je ervaring en leeftijd, bijv. een schoolverlater van 19 jaar f 1533,-, 20 jaar f 1668,-, 21 jaar f 1803,-
Bovendien krijg je minstens 22 vakantiedagen en 8 procent vakantietoeslag per jaar.

De sollicitatie
Heb je belangstelling voor een functie in de genoemde werkvelden? Vul dan de bon uit deze advertentie in en stuur hem naar ons toe. Dan maken wij snel een afspraak.

PTT
TELEFOONDISTRICT ROTTERDAM

bon

Gaarne solliciteer ik naar een van de functies voor MEAO'ers bij het telefoondistrict Rotterdam

Naam: m/v

Adres

Postcode:

Woonplaats

Telefoon

Opleiding:

Mijn belangstelling gaat uit naar

8002034 HVV

Stuur deze bon in een envelop zonder postzegel naar:
Telefoondistrict Rotterdam
Afdeling Personeelsvoorziening
Postbus 70024
3000 LE Rotterdam
Telefoon 57 24 65

Aan de **gemeentelijke pedagogische academie** (scholengemeenschap tot opleiding van kleuterleidsters en onderwijzers(essen)) is per 1 mei 1980 de betrekking te vervullen van:

leraar of lerares

voor het geven van onderwijs in het **spreken.**

Inlichtingen worden verstrekt door de directeur, de heer B. Voskuyl, tel.nr. 010-771055.

De Rijks-verplaatsingskostenregeling is van toepassing.

Sollicitaties - zonder overlegging van stukken - binnen 14 dagen na het verschijnen van dit blad te zenden aan burgemeester en wethouders (p/a afdeling Onderwijs, Jeugdzaken en Vormingswerk, kamer 330, Haagseveer 35, 3011 AH Rotterdam); zij dienen vergezeld te zijn van een volledig ingevulde staat van inlichtingen. Deze formulieren worden door genoemde afdeling toegezonden op schriftelijk of telefonisch verzoek - tussen 14.00 en 16.00 uur - (tel.nr. 010-173293).

Gemeente Rotterdam

Smit's Bouwbedrijf B.V. te Beverwijk is een middelgroot aannemingsbedrijf dat zijn produktie organisatorisch heeft ondergebracht in de regio's NOORD-HOLLAND-NOORD, NOORD-HOLLAND-ZUID EN ROTTERDAM.
In deze gebieden worden utiliteitswerken en grote woningbouwprojekten gerealiseerd.
Voor de regio ROTTERDAM met als standplaats het regiokantoor te Rotterdam zoeken wij een

hoofduitvoerder woningbouw

Hij zal worden ingezet op een groot projekt dat in gietbouw wordt uitgevoerd.
Hij moet in staat zijn leiding te geven aan een team, bestaande uit één of meer uitvoerders en een organisatie-medewerker.
Een gedegen opleiding en ervaring zijn vereist.
Leeftijd omstreeks 40 jaar.

en een

uitvoerder woningbouw

Onder supervisie van de projektleiding zal hij worden belast met het toezicht op een deel van een bouwwerk dat in gietbouw wordt uitgevoerd. Dient te beschikken over MTS of Uitvoerdersdiploma en meerdere jaren praktijkervaring hebben opgedaan als uitvoerder in de woningbouw. Leeftijd omstreeks 30 jaar. Promotiemogelijkheden aanwezig.

Kandidaten, die over de gevraagde kwaliteiten beschikken, bieden wij een goed salaris, tantièmeregeling, autokostenvergoeding, opname in de premievrije pensioenverzekering en andere bijkomende gunstige voorwaarden.

Een informatiebrochure over ons bedrijf wordt op aanvraag toegezonden.

Sollicitaties gaarne aan het Hoofd van de Afdeling Personeelszaken.

smit's bouwbedrijf bv
Parallelweg 8, Beverwijk
Telefoon (02510) 29041*

A-Kring Bescherming Bevolking Zuid-Holland C

Voor het kringcentrum te Rotterdam worden kandidaten gevraagd voor de functie van

operationeel medewerker (m)

Taak:
- het in teamverband voorbereiden van les- en oefenprogramma's voor noodwachters
- het geven van instructie
- optreden als oefenleider
- het verrichten van daarmee verband houdende administratieve werkzaamheden.

Vereisten:
- een vooropleiding op MAVO-niveau
- didactische en organisatorische kwaliteiten
- bouwkundig inzicht
- leeftijd 30-45 jaar
- de bereidheid om, in voorkomende gevallen, ook in de avonduren te werken
- kennis van EHBO/EHBR strekt tot aanbeveling.

Salaris:
Het salaris loopt tot f 2.545,- per maand. De benoeming geschiedt in de aanvang als adspirant-instructeur. Na gebleken geschiktheid volgt aanstelling tot instructeur.

Algemeen:
De kandidaten dienen binnen het gebied van de A-Kring gevestigd te zijn. De kring is een samenwerkingsverband van 17 gemeenten en belast met de vorming en training van noodwachters voor hulpverlening in buitengewone omstandigheden en bij rampen in vredestijd

Van toepassing is het Ambtenarenreglement noodwachters. De salariëring geschiedt overeenkomstig de normen die bij de gemeente Rotterdam gelden. Het personeel valt onder de werkingssfeer van de Algemene Burgerlijke Pensioenwet. De premie AOW/AWW komt voor rekening van de werkgever. De kring is aangesloten bij het IZA Zuid-Holland.

Het hierboven genoemde salaris is het maximum. Het vaststellen van het salaris is afhankelijk van leeftijd, opleiding en (BB) ervaring. Uitloopmogelijkheden zijn aanwezig bij goed functioneren.

Nadere informatie kan telefonisch worden verkregen onder nr 010-137052. (Vragen naar de heer R.J.E.M. Mertens zur Borg.)

Sollicitaties:
met uitvoerige inlichtingen en opgave van referenties, uitsluitend schriftelijk binnen 14 dagen na het verschijnen van dit blad te zenden aan het Hoofd Bescherming Bevolking A-Kring Zuid-Holland C, Goudsesingel 150, 3011 KD Rotterdam.

Wij zijn een internationaal georiënteerd Nederlands chemisch bedrijf - behorend tot het DSM-concern - dat met ca. 500 medewerkers in Hoek van Holland o.m. kunstharsen produceert voor de verf-, drukinkt- en polyester verwerkende industrie. Daarnaast zijn er eigen produktiebedrijven in Frankrijk, Italië, Spanje, Portugal, USA en Mexico.

Op ons modern geoutilleerd analytisch laboratorium kunnen wij op korte termijn plaatsen een

analytisch medewerker

die zelfstandig analyses gaat uitvoeren van polymeren en halffabrikaten met behulp van moderne instrumentele technieken.
Bij afwezigheid van de chef treedt hij op als plaatsvervanger.

Voor deze afwisselende functie denken wij aan kandidaten met minimaal een HBO-B-opleiding en enige jaren analytische ervaring. Bekendheid met o.a. chromatografie (G.L.C.,H.P.C.C.) en de I.R.-spectrometrie is een vereiste.
Leeftijd tot ca. 30 jaar

Ons bedrijf kent goede arbeidsvoorwaarden, w.o. een kerstgratificatie, reiskostenvergoeding, een een studie- en spaarregeling, alsmede variabele werktijden. In vervoer van en naar het station Hoek van Holland is voorzien.

Sollicitaties met volledige gegevens te richten aan de afdeling Personeelszaken, Slachthuisweg 30, 3151 XN Hoek van Holland (telefoon 01747-4940).

SYNRES INTERNATIONAAL BV
HOEK VAN HOLLAND

nationale woningraad

Almere - Assen - Breda Deventer Rotterdam

De Nationale Woningraad (NWR) is een belangenbehartigingsorganisatie op het terrein van de volkshuisvesting

Voor ons rayonkantoor **ROTTERDAM** t.z.t. **SCHIEDAM** zoeken wij ter versterking van het secretariaat een zelfstandige

TYPISTE

Voor deze functie denken wij aan een medewerkster die niet jonger is dan 17 jaar en een opleiding heeft op MAVO-niveau.

Wij bieden een afwisselende werkkring met gunstige arbeidsvoorwaarden. Salariëring, afhankelijk van opleiding en ervaring tot max. f 2.287,-- bruto per maand excl. 8% vakantietoeslag.

Telefonische informatie over deze functie wordt verstrekt door de heer G. Poortvliet, telefoon 010-333622.

Sollicitaties te richten aan Nationale Woningraad, Postbus 50051, 1305 AB Almere.
Op de enveloppe linksboven vermelden P.Z.

ADVERTEREN DOET VERKOPEN

Het VRIJUIT ZATERDAGZATERDAGZATERDAGZ boek

ZATERDAG 9 FEBRUARI 1980 PAGINA 21



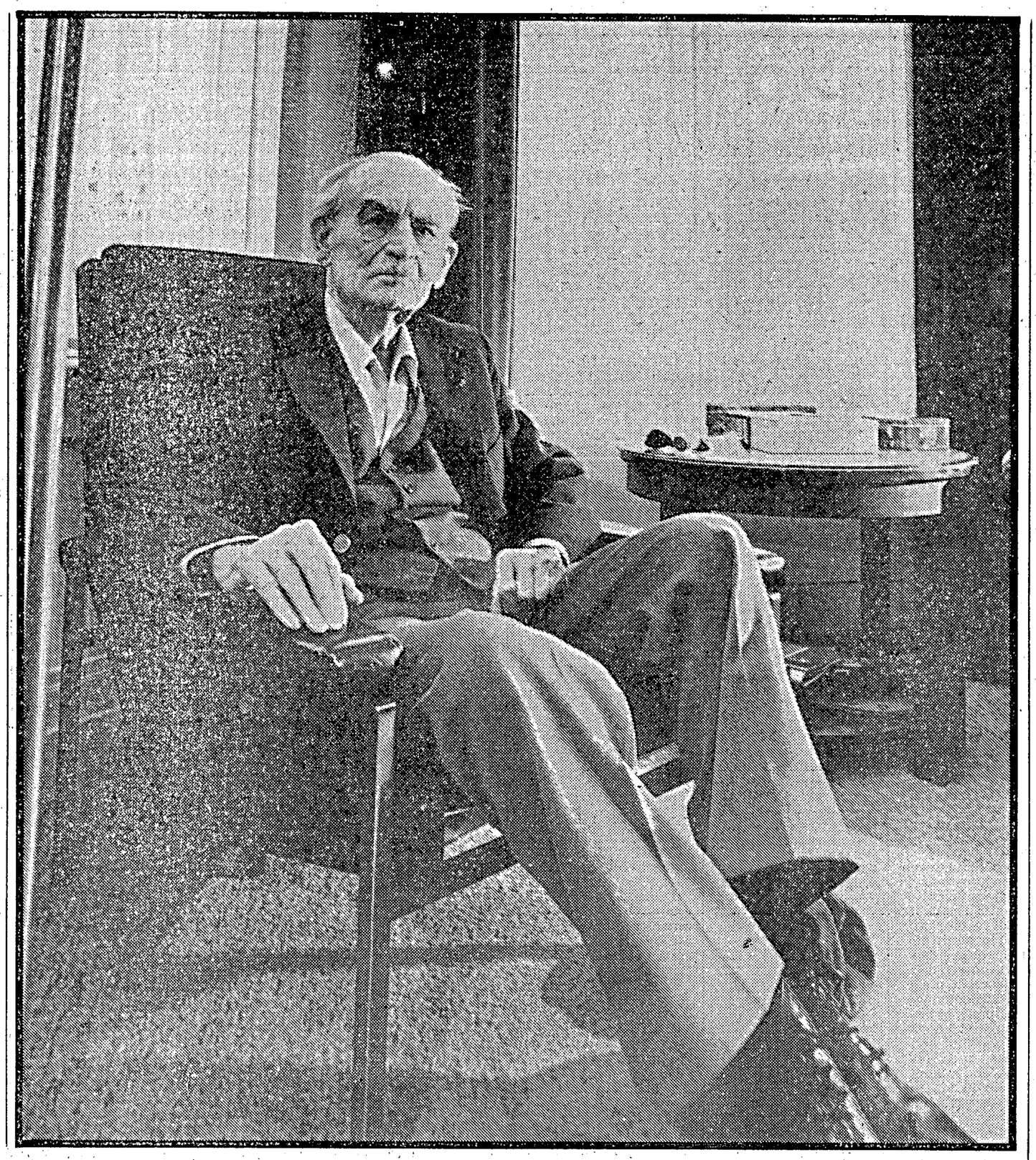

Dr. W. Drees sr.: En dat is dus nou net 't geheim
Foto: NIELS VAN DER HOEVEN

Dr.W.Drees sr:

'De koningin is geen handtekeningmachine'

Van onze verslaggever
BEN HERBERGS

"Wacht, u krijgt de asbak van prinses Beatrix."

"Die is bij de juwelier, meneer Drees," roept de hulp in de huishouding bij de schuifdeur naar de achterkamer, als hij een tikkeltje ongelovig zelf op onderzoek uitgaat nadat de gast hem heeft laten weten dat het koninklijke gebruiksvoorwerp nergens valt te bekennen.

Een eenvoudig ouder rijtjeshuis met voortuin in de Haagse Beeklaan. Ik verwacht een uitbrander, omdat ik nogal laat ben.

Dr. Willem Drees, de grand old man van naoorlogs Nederland, lacht slechts bij het horen van het excuus. "Weg kwijtgeraakt, veel verkeerslichten", hij kent die verhalen natuurlijk al. Zijn gezicht is milder geworden, vergeleken bij de strenge verkiezingsportretten waarmee wij kwajongens als handlangers van de roden in de vijftiger jaren 's nachts de deuren van de rijken op het dorp dicht plakten.

In zijn werkvertrek staat veel gezellig ouderwets houten meubilair. Tegen de wand: een kast met planken vol voorname boeken. Aan de behangkleur te zien is hier menig uur peinzend, raadgevend en in ieder geval rokend doorgebracht. Het bureau: bakjes voor in- en uitgaande post, brieven, correspondentie, een recent kranteknipsel over de problemen van het gemeenteraadslid. Op de glasplaat over het kleed op het ronde tafeltje voorin een zilverachtige doos, vol rookwaar. Op de tafel in het midden: een doos cassettebandjes. Wij gaan vooraan bij het raam zitten, in gemakkelijke stoelen. Ik licht bij hem, zodat hij mij kan verstaan.

Drees – of "Drees senior" zoals hij zich aan de telefoon meldt – is nog verrassend goed op de hoogte van de dingen van deze dagen. Op de naar hij zelf meedeelt "onmogelijke leeftijd van drieënnegentig" ziet hij tussendoor niet op tegen een actuele beschouwing over OKTO of de trendvolgers. "Sociale kwesties hebben altijd mijn eerste interesse gehad, jammer genoeg kan ik alleen nu niet meer alles bijhouden."

Ter been is hij nog redelijk, maar zijn gezichtsvermogen neemt sterk af, en ook met het gehoor is het niet zoals hij dat graag zou willen: hij is nagenoeg doof. Diverse malen verontschuldigt hij zich voor het snerpend geluid dat soms opstijgt uit het apparaatje in zijn linkeroor.

"Vier middagen en een ochtend in de week komt mijn schoondochter me voorlezen. Alles is ondoenlijk, we maken meestal een keuze. Vaak is het even koppen oplezen, of de inhoudsopgave. Dan weet ik zo of het zo interessant is dat we nog het hele verhaal moeten doornemen."

De krant

De krant, artikelen in tijdschriften, vakbladen, wekelijks Economisch Statistische berichten, hij volgt het nog allemaal. Als minister van staat krijgt hij ook nog steeds alle Kamerstukken. Soms dicteert hij nog artikelen aan zijn oudste zoon Jan, met wie hij het huis deelt. Het meeste schrijft hij echter nog zelf, in steno. Hij is ook een van de weinigen die nieuwe delen over '40-'45 van rijksgeschiedschrijver Lou de Jong vóór publicatie ter inzage krijgt.

Daarnaast wordt hij nog geregeld benaderd voor advies. En ontvangt hij bezoek, soms zelfs "hoge" visite. Maar daarover is hij nogal zwijgzaam, zeker naar buiten toe. Hij is ook zo'n beetje de "peetvader" van Beatrix en Claus, sinds de kroonprinses hem halverwege de roerige sixties als getuige vroeg voor wat hij beschouwt als "zakelijk ook een zeer gelukkig huwelijk." "Maar dat hoeft allemaal niet te gedetailleerd vermeld te worden" zegt hij. "Die term peetvader vind ik trouwens zeer overdreven, schrijf maar gewoon op dat ik nog contacten met hen onderhoud."

Oud-minister-president Willem Drees kent de koninklijke familie vrij goed. Dat was ook de aanleiding hem te vragen voor dit gesprek. Onvermijdelijk komen daarbij ook andere onderwerpen ter sprake. Hier en daar verzoekt hij nadrukkelijk om een weergave "in het algemeen, de rest doet er toch niet zoveel toe." Op een aantal punten heeft hij, vindt hij, geen vrijheid van spreken. Eén keer antwoordt hij: "En dat is dus nou net geheim". Dat is op de vraag wanneer hij precies koningin Juliana voor het laatst heeft ontmoet.

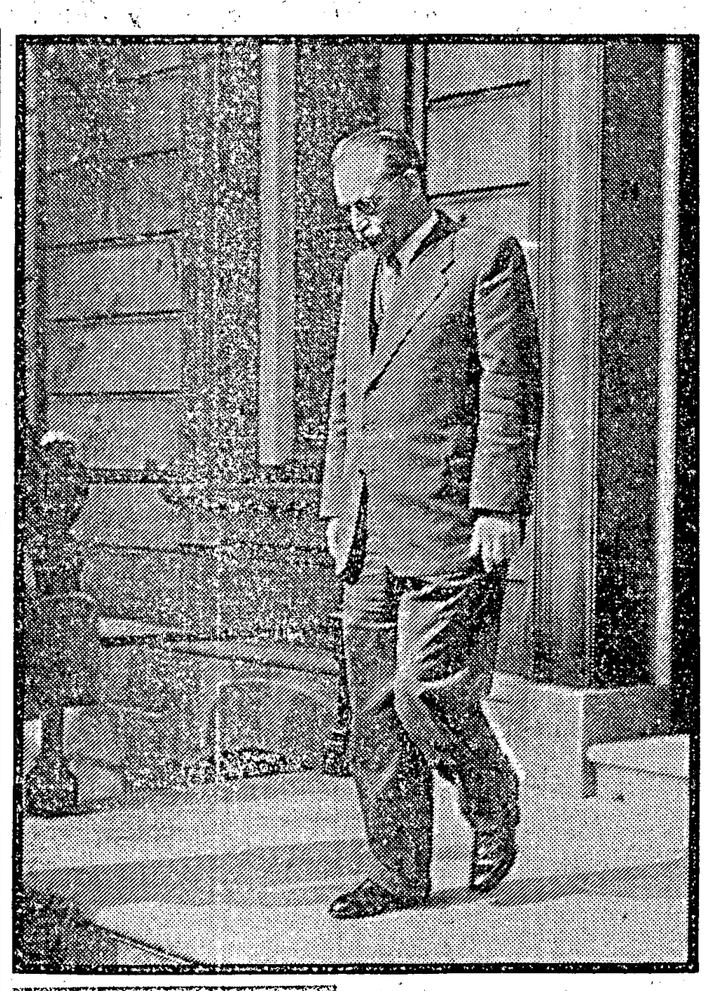

Boven: de kabinetscrisis (1955). Koningin Juliana ontvangt de politicus Drees op het Lange Voorhout in Den Haag. Linksboven: minister-president De Quay (links) met de oud-premier en mevrouw C. Drees, in 1963. (Foto's beschikbaar gesteld door dr. W. Drees sr.)

Andere stijl?

Van de opwinding rond de komende troonswisseling begrijpt hij overigens maar weinig. "Ik denk niet dat er zoveel zal veranderen, misschien wat in de stijl, wat andere accenten. De nieuwe koningin Beatrix heeft een wat andere toon: ze zal misschien wat zakelijker spreken, maar ook directer. Waarmee ik zeker niet bedoel dat dat minder zal zijn dan haar moeder."

De discussie die hier en daar in politieke partijen weer opsteekt over een mogelijk andere staatsvorm vindt hij "geen enkele zin" hebben. "Nieuwe tegenstellingen over republiek of monarchie lossen niets op. Ik ben bang dat heropening van die discussie alleen de aandacht zal afleiden van de werkelijke problemen waar we op dit ogenblik allemaal voorstaan: de sociaal-economische. Bovendien, als je de West- en Noordeuropese monarchieën bekijkt, die hebben het nog zo slecht niet gedaan.

Natuurlijk kun je ook een president als staatshoofd hebben, maar daaraan kleven eveneens bezwaren zoals Hitler en Nixon ons geleerd hebben. Je kunt het trouwens zelfs, zoals in Zwitserland, helemaal zonder president doen. Of de minister-president, dat is ook denkbaar, naar buiten toe tevens staatshoofd laten zijn. Maar daar wil ik nu niet voor pleiten. Ik ben er in ieder geval niet voor dat zo'n president rechtstreeks door het volk zou worden gekozen."

'Normaal'

Oranje-rood is een tegenstelling waar minister van staat Drees zich nooit zo gelukkig mee heeft gevoeld. Er is een tijd geweest dat sociaal-democraten principieel een koninklijke onderscheiding weigerden. "Wat het koningshuis betreft" zegt Drees "heb ik me echter altijd normaal proberen te gedragen."

Hij neemt een laatste slokje oploskoffie, en begint met een karakterschets van de huidige koningin Juliana: "Een vrouw met grote menselijke gevoeligheid. Dat bleek bijvoorbeeld ook altijd uit haar kerstredevoeringen. Ze is sterk religieus ook, met een enigszins mystieke inslag. Dat is ook het misverstand geweest in de zaak-Greet Hofmans, die gebedsgenezeres. Velen vroegen zich af waarom de koningin deze mevrouw te hulp had geroepen, maar ze heeft dat niet gedaan als staatshoofd."

Ze deed het als moeder van een kind, als gelovige moeder die hoopte daarmee het gezichtsvermogen van haar dochtertje terug te winnen. Dat had men haar moeten laten, vind ik.

Koningin Juliana was ook zeer sterk voor de jeugd. Daarnaast stond ze heel objectief, zelfs zeer relativerend, tegenover de monarchie. Als er een federatief Europa komt dan kunnen we onze monarchie dus gewoon opheffen, zei ze eens. Of dat dan nog wel zin had, die vraag wierp ze zèlf op. Ik heb haar toen gezegd: wacht nou nog maar even met het uitvoeren van die gedachte. Want zo snel zag ik dat federatieve verband er nog niet komen. De koningin zag te gauw iets tot stand komen dat later nog op grote moeilijkheden bleek te stuiten."

Respect

Over troonopvolgster Beatrix. „Een koningin die bijzonder veel respect heeft voor ons volk, kennis van de internationale verhoudingen ook. Ze heeft een bijzonder helder inzicht, en daarnaast de steun van een waardevolle man. Ze is eveneens heel gevoelig, in het spreken misschien anders, maar ze zal daardoor ook meer rechtstreeks over de dingen praten."

Over wijlen koningin Wilhelmina: „Die was nogal teleurgesteld in mijn verwachtingen over de naoorlogse samenleving. Ik was daar minder optimistisch over dan zij, ik zag naderhand toch weer een voortzetting van de verzuiling. Wilhelmina dacht dat de onderlinge tegenstellingen voor een groot deel zouden zijn verdwenen door de oorlog, ze verwachtte een grotere politieke eenheid. Later is de verhouding met haar bijzonder goed geworden. Met koningin Juliana heb ik altijd een bijzondere vertrouwensband gehad, ik was toen ook tien jaar lang minister-president.

Ik denk dat die bijzondere band met Juliana ook een beetje komt doordat ik de privézaken van de koningin altijd de privézaken heb gelaten, dat ik daarover naar buiten toe steeds terughoudend geweest ben. Want mensen hebben daar volgens mij nu eenmaal geen recht op, ook al willen ze deze dingen juist zo graag weten."

– Dat modern koningschap is toch ook geen lolletje, hoor je wel eens. Je ontslag, dat schijnt zo ongeveer de enige beslissing te zijn die je nog zelf mag nemen.

Drees: „Misschien heeft u gelijk als u zegt dat het bijna onmenselijk is om in deze tijd nog zoiets van iemand te verlangen. Aan de andere kant: ik zie geen oplossing die alle moeilijkheden doet verdwijnen. Inderdaad, de ministers zijn tenslotte verantwoordelijk. Maar dat betekent niet dat de koningin een handtekeningenmachine is. Een minister dient met haar oordeel of adviezen wel terdege rekening te houden. Hij mag er zich niet achter verschuilen, dat is weer heel wat anders. Maar een advies van de koning kan zeer waardevol zijn.

Koningin Juliana zei eens: als ik teken bent u weliswaar staatsrechtelijk verantwoordelijk, maar ik voel mij moreel verantwoordelijk. En zo is het ook. De positie van de constitutionele vorst in deze tijd is misschien bijna onmogelijk, maar aan de andere kant: zijn of haar keuze bij bijvoorbeeld een kabinetsformatie kan heel belangrijke gevolgen hebben.

Ik zie met de nieuwe koningin Beatrix weliswaar geen belangrijke verschillen optreden, maar de betekenis van deze troonswisseling wordt de eerstkomende kabinetsformatie. Als deze regering dit jaar niet valt en dus de vier jaar vol maakt, komen er volgend jaar reglementair verkiezingen. De dan volgende kabinetsformatie wordt volgens mij bijzonder moeilijk. De kijk van de nieuwe koningin Beatrix daarop kan dan van belang zijn. Ik vind het erg praktisch van koningin Juliana dat dit nu allemaal op zich wordt genomen door een jonge koningin."

Kopje thee

„Wat de buitenstaander zich moet voorstellen van een gesprek met de koningin? Ach, daar is niks bijzonders aan heb ik al die jaren ervaren. Ze biedt je een kopje thee aan, eventueel een sigaret en verder is het rustig, menselijk in de stoel met haar praten. Nee, totaal geen afstand. U kent het verhaal van koningin Victoria uit de vorige eeuw: het protocol daar schreef voor dat ministers staande moesten worden ontvangen. Géén stoel voor de gast. Heel veel formaliteiten hier zijn nu vereenvoudigd. Je kon in plaats van majesteit ook best 'mevrouw' zeggen. De koningin was en is steeds zo tegemoetkomend dat de minister zich voortdurend wel bewust moet blijven dat hij met het staatshoofd spreekt."

„Of koningin Juliana ook recht heeft op AOW? Daar heb ik me eerlijk gezegd nu nog nooit in verdiept. Als iemand aan het hof daarop recht heeft, ben ik geneigd te zeggen, dan is dat haar man natuurlijk, de prins. Veel zal het het koninklijk paar trouwens wel niet opleveren, want dit stukje inkomen is wèl belastbaar. Eens kijken, dat zou dan vallen in de hoogste progressie, het 72 procents-belastingtarief. Of misschien nog wel hoger. Nee, van die AOW houdt men op Soestdijk dus bijna niets over."

– U heeft met het oog op de troonswisseling verklaard dat "ook het volk moet veranderen."

'We lopen vast'

Drees: „Daar bedoelde ik mee: we lopen op dit ogenblik sociaal-economisch volledig vast. Het grootste deel van ons volk schijnt niet te begrijpen dat het bereid moet zijn nu zelf ook iets prijs te geven. We zijn momenteel, met telkens nieuwe leningen ook door het rijk, nog slechts bezig onze werkloosheid te vergroten. Onze welvaart, zeker voor de arbeiders, is binnen enkele jaren enorm gestegen. En nu zie je dat allerlei groepen, zoals bijvoorbeeld de ambtenaren meteen op hun achterste benen gaan staan als je ze ook maar de kleinste kleinigheid wil afnemen. We staan voor zeer grote moeilijkheden, en wat doet de oppositie? Die keurt elk regeringsvoorstel dat ook maar ietsje de problemen probeert te verminderen zonder meer àf.

Ik zie helemaal het bezwaar dat mensen onaangenaam werk moeten verrichten. Maar als men niet bereid is hier en daar te doen wat misschien iets beneden iemands opleidingsniveau is, dan moet je ook aanvaarden dat we blijvend mensen uit het buitenland moeten halen voor dit werk. Na verloop van tijd hebben die mensen, met hun gezinnen, natuurlijk recht op huisvesting hier. Wat weer nieuwe problemen schept.

Ik zou bij vestiging in dit land het voorbehoud willen maken dat dit vrijelijk kan, zolang hier zelf geen werkloosheid en woningnood heerst. Ik heb daar vroeger in Europees verband al voor gepleit. Als straks Spanje, Portugal en Griekenland tot de Europese Gemeenschap gaan toetreden rijst de vraag of zo'n uitzonderingsbepaling niet toch wenselijk is. Met alle respect, maar ik geloof we zitten helemaal vol. Je kunt dan nog eens niet andere problemen erbij hebben.

Ik had trouwens niet verwacht dat jullie krant nog belangstelling voor mijn opvattingen over deze zaken zou hebben."

Souvenir

Ik vraag Drees of hij bij wijze van souvenir een handtekening wil zetten in "De vorming van het regeringsbeleid", dat ik bijna tien jaar geleden van een inmiddels verdwenen hoogleraar als studieboek heb moeten gebruiken. "Zal ik ze hier dan maar neerzetten?" reageert hij spontaan, de pen boven een pagina vol tekst.

"Ach, weet u wat het is," zegt hij als hij me even later uitlaat ('nee, ik ga met u mee tot de deur, dat doe ik altijd persoonlijk'), "als ik nou mijn ogen en mijn oren maar terughad. Geestelijk gaat het nog prima. Maar aan een debat, vergadering of polemiek kan ik niet meer meedoen. Ik versta tegenwoordig alleen nog maar mijn linkerbuurman. Nu ja, laat ik daarover ook maar ophouden."

Door Herma Vergouwe



Lieve mensen

De wet

--- Geen uitgebreid probleem, maar wel graag je mening. Onze zoon zit in R. op school. Vorig jaar, nog voor de kerstvakantie, komt hij uit school en onderweg merkt hij dat hij vreselijk moet plassen. Hij zoekt een paar struiken op en doet wat hij zo nodig moest doen. Komen er twee agenten aan die hun boekje trekken en hem bekeuren voor dit delict. Geen waarschuwing, mijn zoon zei dat hij niet wist dat het verboden was.

Er kwam wat intimidatie aan te pas in de vorm van: als je niet je juiste naam opgeeft, komen we je persoonlijk uit de klas sleuren. We hebben links en rechts aan kennissen gevraagd, maar niemand wist dat dit verboden was.

Hoe moet dan een kind van vijftien de wet kennen? Een paar weken later kreeg hij een stortingskaart in de bus van de Griffie van het Kantongerecht, of hij een boete van ƒ 5,- wil betalen

Kwaad ben ik niet, maar ik vind het zo'n ontzettend lullige manier van doen. Ik wil er graag over praten, maar hoe moet je zoiets aanpakken.

Mijn man zegt dat het onbegonnen werk is en dat hij toch moet betalen. Het gebeurde niet in R. want daar wonen we niet, al gaat hij daar op school, maar onderweg

Nog een mazzel dat de Kranige Kit het voorwerp waarmee



het delict werd gepleegd, niet in beslag heeft genomen! Dat zou pas echt lullig zijn. Ze rekenen dus ongeveer een cent per theelepel. Of een dubbeltje per seconde? Je ziet toch dagelijks mannen tegen muren in portieken, achter bomen en over de brug hogenood oplossen? Daar gaat dan voor kapitalen de mist in, want ik heb nog nooit gezien dat er een op de bon ging daar voor. Wij vrouwen moeten altijd een kof fiehuis of restaurant in en dat loopt altijd op. Tien jaar geleden hielden vrouwen de Actie Plasrecht, maar nog steeds moeten we ons behelpen met be talen of .. de struiken in. Ieder wordt geacht de wet te kennen. Ja-ja, maar denk maar niet dat het in de Grondwet staat Het zal wel in de APV staan, de Algemene Politie Verordening, waar elke gemeente zijn eigen ver- en gebodjes in stopt. In Amsterdam geldt Artikel 106, lid a: Het is verboden op of aan de openbare weg, buiten privaten of waterplaatsen, te verrichten datgene waartoe die inrichtingen bestemd zijn." Mogelijk staat in de APV van het door uw zoon beplaste dorp ook zoiets. Hopelijk herinnert de Kantonrechter zich de tijd dat hij zelf als jochie zo graag zijn naam in de sneeuw "schreef" (wat alle jochies proberen) en laat hij uw zoon zijn zakgeld houden. Daarheen bellen of aan een wetswinkel of sociaal raadsman vragen hoe u er over praten kunt. Tenslotte zijn die agenten voor hun sanitaire stop niet zo lang onderweg als uw zoon van school naar huis

AAWAOAWWOW

--- Het is misschien een onnozele vraag maar wat is het verschil tussen WAO en AAW? Het zit er in dat mijn broer in de WAO moet, maar komt AAW niet voordeliger uit?



-- WAO is: Wet op de Arbeidsongeschiktheidsverzekering. Bestemd voor werknemers, dus mensen die ergens in vaste dienst zijn, in loondienst. AAW is: Algemene Arbeids Ongeschikt heidswet. Bestemd voor wie niet ergens "vast" zat: zelfstandigen, free lancers e.d

Uitgekeerd wordt nooit wat het "voordeligste is, maar slechts datgene waar men recht op heeft. Als regel zijn AAW-ers minder goed uit, zodat zelfstandigen in het algemeen moeilijker zitten. Waarom koop je niet voor een luttel bedragje de "Kleine Gids voor de Nederlandse sociale verzekering", die bij elke Raad van Arbeid verkrijgbaar is en waar alle Ach en Wee in staat? Wie wat weet staat sterker en houdt zich onafhankelijk en blijf vrij mens. Te veel mensen houden zich onwetend, zijn onzeker en maken zich AFhankelijk: daar ben ik tegen!

Kalender

Begin 1946 werd de 17-jarige scholier William Heirens gepakt wegens moord op drie vrouwen en een 6-jarig meisje. Omdat de jongen geen "betere" manier wist om klaar te komen, werd hij in een inrichting gestopt

Onvrijwillig

In het weekblad De Groene van eind ja nuari jl. schrijven Duitse psychiaters over de 120.000 (honderdtwintigduizend) geestelijk labielen die door de nazi's als "nutteloze levens" zijn omgebracht. Lees hoe ook nu nog wordt gedacht over/gehandeld met "gevaarlijken" en "hopelozen" en "onproduktieven". Denk over wat "bevolkingspolitiek" inhoudt. Weet waar het om gaat

De dingen van de dag

„Die boycot van de Olympische Spelen, wat vind je daar van?" Ze vroeg het aarzelend. Ziekte had haar lange weken in beslag genomen, en ze wilde graag een mening vormen maar wist niet hoe."
Hij haalde zijn schouders op en zei: „Ik weet het niet."
„Ik vind het flink van Van Agt", zegt ze, eigenlijk zomaar voor de vuist weg. Hij zei: „Die Olympische Spelen interesseren me helemaal niet. Ik vind het een liederlijk bedrog. En ik heb het altijd idioot gevonden dat ze in Moskou werden gehouden." „We lopen misschien te veel achter Carter aan", zei ze voorzichtig. „En die neemt zijn beslissingen enkel om bij zijn kiezers in het gevlei te komen." Uit zijn zuchten bleek dat hij geen zin had in het onderwerp. Hij mompelde: „Als we achter Giscard d'Estaing en Hellmut Schmidt aan lopen is het ook niet goed." Aarzelend onzeker of ze hem boeide zei ze: „Wat is dat eigenlijk met die Jeroen Brouwers en Renate Rubinstein. Heeft Karel van het Reve echt iemand van het toneel geduwd?"
Hij probeerde zich te herinneren wat hij wist van het onderwerp en omdat er eigenlijk geen onderwerp was werd zijn uiteenzetting vervelend en onduidelijk. Waarom Karel van het Reve een auteur van onsmakelijke boekjes van het toneel had geduwd wist hij ook niet. Misschien had de man iets onsmakelijks gezegd.
Nu zuchtte zij. Er kwam straks misschien wel iemand op bezoek, iemand die een mening had of althans behoorlijke informatie, en zij voelde er niets voor om geheimzinnig glimlachend naar een gesprek te luisteren waarvan ze niets begreep.
„Die bloemlezing van Gerrit Komrij, waar dat proces over is", zei ze, bijna zenuwachtig, „hoe zit dat in elkaar?"
Hij antwoordde: „Ook al iets idioots. De dichters die een proces met de uitgever zijn begonnen hebben gelijk, denk ik. Bert Bakker, de uitgever heeft hun eerst toestemming gevraagd om hun gedichten op te nemen, en toen ze weigerden die gedichten toch opgenomen Dat kan natuurlijk niet. Het blijft idioot."
„Waarom dan", vroeg ze.
„Publiceren betekent prijsgeven", zei hij. „Wanneer je daarvan uitgaat laat je bloemlezers net zo hun gang gaan als gewone lezers of recensenten of literatuurhistorici. Enkel als de uitgever niet betaalt moet je hem een proces aandoen."
„Maar als die dichters nu gelijk hebben volgens jou?" vroeg ze. Hij zuchtte weer.
„Een onzinnig gelijk", zei hij afwerend, „en als ze gelijk krijgen verdwijnt een leuk boek uit de handel. Wie heeft daar wat aan?" Ze keek naar hem met iets van ergernis en iets van medelijden. Hij maakte het haar nodeloos moeilijk en het leek wel of zijn hoofd er niet bij was, zo mat praatte hij.
„Ben je erg moe?" vroeg ze.
„Ik denk van wel", zei hij. „De dingen waar we het over hebben zijn me zo vreemd."
„Het lijkt wel of je nergens een mening over hebt", zei ze.
„Dat is niet zo" antwoordde hij. „Ik heb meningen genoeg. Maar we hebben het over zulke rare problemen." „Je maakt je ervan af", zei ze, bijna snibbig. „Over zoiets als de boycot van de Olympische Spelen kun je best een mening hebben. Ik ben voor een boycot."
„Ik ook", zei hij. „Maar al die onzin. Jij hebt Carter niet gehoord in dat tv-programma „Meet the press". Hij had het er steeds over dat volgens hem de spelen weer in Griekenland moesten worden gehouden. Ik las de volgende dag in de krant dat hij had gezegd: in Athene. Hij had het niet over Athene, natuurlijk niet."
Ze vroeg: „Wat doet dat nu ter zake?"
„Niets", zei hij, „Ik dacht waarschijnlijk aan Olympia en dat ik daar twintig jaar geleden voor het laatst geweest ben. Het leek me zo'n goed idee om op dat puinveld in de volle zomerzon die zielige Oostduitse meisjes atletiek te laten doen."
Ze keek hem aan of hij dronken was, en hij dronk niet.
„Die Carter" zei hij, „kreeg vrij exacte vragen te beantwoorden, over inflatie-percentages, en hij antwoordde dan autoritair dat Afghanistan een groot probeem was. Ik werd er bang van."
„Waarom werd je bang?" vroeg ze.
„Ik ben bang voor mensen", zei hij. „Onverstand is allerwegen".
„Dat is van Leopold" zei ze tevreden. „Dat is toch prachtig?"

ALFRED KOSSMANN

Euthanasie en justitie (2)

Het Informatiecentrum Vrijwillige Euthanasie (vooral NIET te verwarren met de Vereniging!) noemde één middel tot zelfdoding en deed dit met zoveel voorbehoud dat het meer op af- dan op aanraden leek. We kunnen dagelijks kennis nemen van vele methoden om eigen of andermans dood te bereiken. Boeken van Houts, Fuch & Simons, Speijer, Anger, Zeldenrust en vele anderen zijn in elke boekhandel te koop. Verder worden we "voorgelicht" via duizenden detectiveromans, thrillers en uiteraard de gewone nieuwsberichten.
Behalve het door het Informatiecentrum zo voorzichtig genoemde Vesparax dat in een stencil stond, kan iedereen makkelijk uit boeken en kranten halen: Digitaline, morfine, somnifen, luminal, heroine, insuline, soneryl, allonal, seconal, largactyl, cocaine, bellanox (die enigszins met vesparax overeenkomt) en vesparaxette (half zo "sterk" als vesparax). Iemand die absoluut dood wil, zoekt zijn middelen De hier genoemde "medicijnen" zijn soms niet meer verkrijgbaar en anders altijd op recept. Welnu, uit de boeken en films of uit de kranten weten we plenty andere middelen en methoden. Steken, verwurgen, slaan, naar beneden (laten) "vallen" van grote hoogte, (laten overrijden, uit de trein "vallen", vergiftigen, ophangen, verdrinken. Het is zelfs voornamelijk amusement: dagelijks een fikse dosis gewelddadige dood MAG, daar is iedereen blijkbaar gek op. Denken aan een zachte dood mag niet: daar wil niemand mee te maken hebben, zeker niet als die dood zelf gevraagd of gezocht wordt. Knip dit uit en bewaar het: volgende week kom ik er op terug.

Vragen richten aan: Herma Vergouwe, p/a Het Vrije Volk, Postbus 1162, Rotterdam. Uw naam wordt niet bekendgemaakt. Uw post wordt „thuis" beantwoord, dus sluit een aan uzelf gerichte envelop met postzegel in.

WETENSWAARD

'Bacteriënfabriek' maakt geneesmiddel

Met alle slagen om de arm waarmee wetenschappers voortijdig gejuich bezweren, is zojuist een prestatie begroet die wellicht een van de grote doorbraken van de jaren tachtig belooft. Gebruik makend van de techniek der DNA-recombinatie is het gelukt menselijk interferon te laten produceren door een bacterie.
De opwinding zal begrijpelijker zijn wanneer we het zo stellen dat er misschien binnen afzienbare tijd een goede behandelingsmogelijkheid komt voor een hele reeks van virusziektes (waaronder griep), met inbegrip van viruskankers en wellicht nog heel wat meer.
Interferon is de verzamelnaam voor een aantal op elkaar gelijkende stoffen, die elk mens in zijn lichaam aanmaakt, zij het in uiterst geringe hoeveelheden. Het bestaan van interferon werd in 1957 ontdekt en de stof werd herkend als een natuurlijk afweermiddel dat de mens aan boord heeft tegen (voornamelijk) virusinfecties. Die ontdekking was van veel belang, want men herinnerde zich wat een geweldig effect de toepassing van penicilline heeft gehad bij de bestrijding van bacterie-ziektes. En hoe pijnlijk men het gemis voelde dat een soortgelijk middel tot bestrijding van virussen ontbrak. Men zag interferon al als de toekomstige "penicilline van het virus".
Het mocht echter niet zo zijn – tot op heden. De interferons worden in het lichaam in zulke buitengewoon geringe hoeveelheden geproduceerd (wat overigens aangeeft hoe krachtig ze werken) dat het bijzonder duur en bijzonder moeilijk was om zelfs maar geringe hoeveelheden van deze stof te verkrijgen – uit menselijk bloed. Het gevolg dáárvan was weer dat er maar zeer mondjesmaat in enkele klinieken kon worden geëxperimenteerd. Men heeft gewoon nog te weinig ervaring omdat er te weinig interferon op de wereld beschikbaar is.
Het beetje ervaring dat er dan wél kon worden verworven, was hoopgevend genoeg. Tal van virusziektes konden heel wat beter worden bestreden dan met de gebruikelijke middelen. Interferon bleek bovendien remmend te werken op de groei van een aantal kankergezwellen.
In veel klinieken ervoer men dit alles als een tantaluskwelling. Kennelijk bestond er een natuurlijk geneesmiddel van grote kracht, maar er viel niets mee te doen omdat er van die stof maar enkele grammen voorhanden waren op de hele aardbol. Men boekte de zaak bij de "toekomstverwachtingen". Nog maar enkele jaren geleden kon bijv. June Goodfield in haar boek "Playing God" schrijven: Wat we nodig hebben is interferon, in flinke hoeveelheden. De stof kan belangrijk zijn in onze afweer tegen kanker. Als we interferon konden maken in een bacteriële fabriek, zou dat op een enorme manier de problemen verminderen die we nu hebben om aan die stof te komen.
Sommige ontwikkelingen gaan in deze tijd ongelofelijk snel. Wat in 1977 nog een toekomstverwachting was, is in 1980 gerealiseerd. Althans: in beginsel. De stand van zaken nu is dat de manier om interferon aan te maken in gewenste hoeveelheden voorhanden is. Die manier is de methode van de DNA-recombinatie.
DNA is de scheikundige stof, die zich bevindt in de kern van elke lichaamscel en die – in code – alle voorschriften bevat voor de aanmaak van nieuwe cellen met precies die eigenschappen, die op een bepaalde plaats van het lichaam vereist zijn. Dat een kapotte levercel vervangen wordt door een nieuwe levercel, met alle eigenschappen die kenmerkend zijn voor levercellen, komt doordat ergens in het DNA een afdeling bestaat voor de produktie van levercellen. Zo bevat het DNA talloze voorschriften (afdelingen) voor de produktie van gespecialiseerde cellen in ons lichaam. Eén van die afdelingen is verantwoordelijk voor de produktie van interferons.
De kunst van DNA-recombinatie (ook wel genoemd: knutselen aan de erfelijkheid) houdt in dat het mogelijk is om een stukje DNA waarin een bepaalde eigenschap ligt besloten, weg te knippen en onder te brengen in het DNA van een totaal ander organisme. Of om het te preciseren: het menselijk vermogen om interferon aan te maken kan weggeknipt worden uit het menselijk DNA en worden ondergebracht in het DNA van een bacterie. Die bacterie (men gebruikt daar de 'doodgewone" darmbacterie E-Coli voor) krijgt dan de nieuwe eigenschap om menselijk interferon te gaan produceren.

En nu hoor je een tribune vol onderzoekers halleluja roepen. Want bacteriën vermenigvuldigen zich gigantisch, als je maar de vereiste voedingsbodem verschaft. Wat geen probleem is. Zodat opeens de belofte kan worden gegeven dat menselijk interferon binnen afzienbare tijd (= enige jaren) beschikbaar zal komen in zulke hoeveelheden, dat eindelijk eens geëxperimenteerd zal kunnen worden met deze stof op een schaal die groot genoeg is om algemen conclusies te rechtvaardigen

Waterplanten houden 't zuiver

Dat waterplanten – in het bijzonder de waterhyacint – zeer geschikt zijn om het huishoudelijke en industriële afvalwater te zuiveren is langzamerhand misschien vrij algemeen bekend, maar niet iedereen zal óók op de hoogte zijn van het waterzuiverend vermogen van riet- en biezenvelden.
Op die "natuurlijke filteraars" wordt gewezen in een artikel in Milieudefensie, het blad van de gelijknamige vereniging.
De huidige Nederlandse waterzuiveringsinstallaties werken zo dat het water waarop ze lozen toch nog vervuild wordt. Ook met het aanbrengen van een "derde trap" in die installaties zijn we nog niet uit de problemen, want het slib dat daar uitkomt is wel grotendeels vrij van fosfaten, maar ongeschikt als voedsel voor planten. Bovendien komen aan deze methode kostbare chemicaliën te pas.
Te zuiveren water wordt in de Verenigde Staten steeds meer langs waterhyacinten geleid. Deze planten vermeerderen zich zeer snel (onder gunstige omstandigheden in zeven tot acht dagen), en slokken in de loop van dat voortplantings- en groeiproces een groot deel van het vervuilende materiaal op.
Volgens het stuk in Milieudefensie zouden in Nederland riet- en biezenvelden op een soortgelijke manier kunnen worden gebruikt. De mogelijkheden lijken spectaculair: een rietveld van 30 hectare is genoeg om het afvalwater van ongeveer 100.000 mensen te zuiveren.
Ook uit economisch oogpunt wordt de methode aantrekkelijk genoemd. Zowel de investerings- als de exploitatiekosten liggen onder die van de huidige zuiveringsinstallaties.
Als gebruik wordt gemaakt van waterhyacinten kan van die planten bovendien worden geoogst. Ze hebben een hoog eiwit- en mineralengehalte en zijn daardoor zeer geschikt als veevoer. Een goede methode voor het drogen van de planten – wat nodig is om ze tot voedsel voor het vee te kunnen verwerken – is er echter nog niet. Het probleem is dat de vezels van de waterhyacint vooral in vochtige klimaten sterk water-aantrekkend zijn

DIEREN & PLANTEN

Lannervalk sterk bedreigt

door KAREL SCHOT

Weinigen van u zullen het bestaan kennen van de lannervalk, een roofvogel die, de oerwoudgebieden rond het Congo-bekken daargelaten, vrijwel geheel Afrika bewoont. Wie van u heeft ooit zo'n vogel in levenden lijve gezien? Zelf kwam ik er een tegen in de dierentuin van Antwerpen.
Met de "Vogelgids" in de hand vergeleek ik de werkelijkheid met het plaatje: de goudkleurige kruin, de smalle, zwarte baardstreep en de lichte oorstreek. Met een lengte van 43 centimeter is de lannervalk nèt wat kleiner dan een slechtvalk, maar hij is bijna een decimeter groter dan de torenvalk, die 34 centimeter haalt
Bij ons in Nederland hoeft u nooit naar een wilde lanner uit te kijken. Zijn jachtgronden bestaan uit rotsachtige streken, steenvlakten en halfwoestijnen. Nòg bewoont de lanner enkele zuidelijke delen van Europa, maar dat is bijna verleden tijd. Informatie over de stand van zaken kunt u vinden in het 1975 verschenen "Bedreigde vogelsoorten van Europa".
Het boek, dat werd gebaseerd op een rapport van de Raad

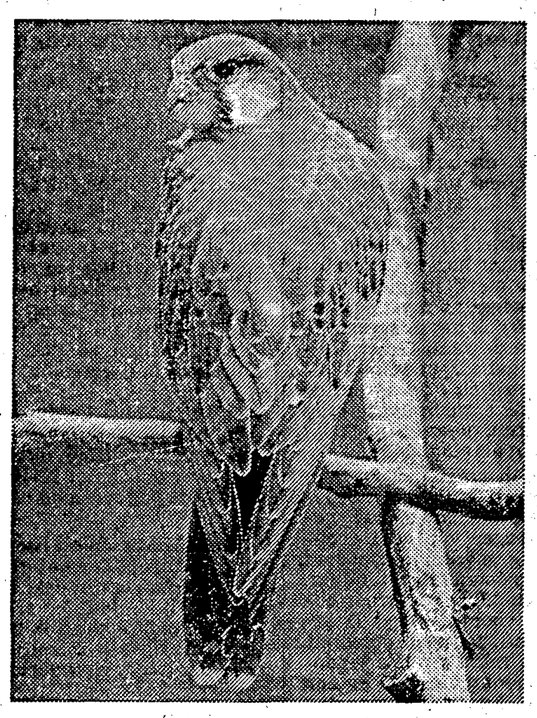

van Europa, vermeldt dat het aantal lannervalken rond het Middellandse Zeegebied in de laatste twintig jaar sterk is afgenomen. Het broedbestand wordt hier nog maar op 50 paar geschat. In Italië werden in 1971 en 1972 nog maar enkele paren aangetroffen in het noordelijk deel van de Apennijnen. De rest van Italië wordt door de rapporteurs afgedaan met één groot vraagteken. In Sicilië komt de vogel in het oosten nog regelmatig voor.
Dat lannervalken ook voor stropers de nodige waarde hebben moge blijken uit de mededeling dat een man kans zag om in 1967 niet minder dan 23 jonge lannervalken uit nesten te halen, vanwege de enorme winsten die de export van deze vogels naar buitenlandse valkeniers oplevert. In het Balkangebied is de lanner vrij zeldzaam in Joegoslavië en Albanië. In Griekenland komt hij nog voor in redelijke aantallen, maar ook daar is de stand teruggelopen.
Het voedsel van een lannervalk bestaat uit vogels als patrijzen, trappen, kwartels, eenden en duiven. Deze prooidieren worden zowel in de lucht als op de grond overmeesterd. In het nest, dat bijna altijd tegen rotsen is gebouwd, legt het wijfje 3 tot 4 bruine eieren. Over de broedduur en de tijd die de jongen op het nest doorbrengen is weinig bekend. Tot de volgende week maar weer.

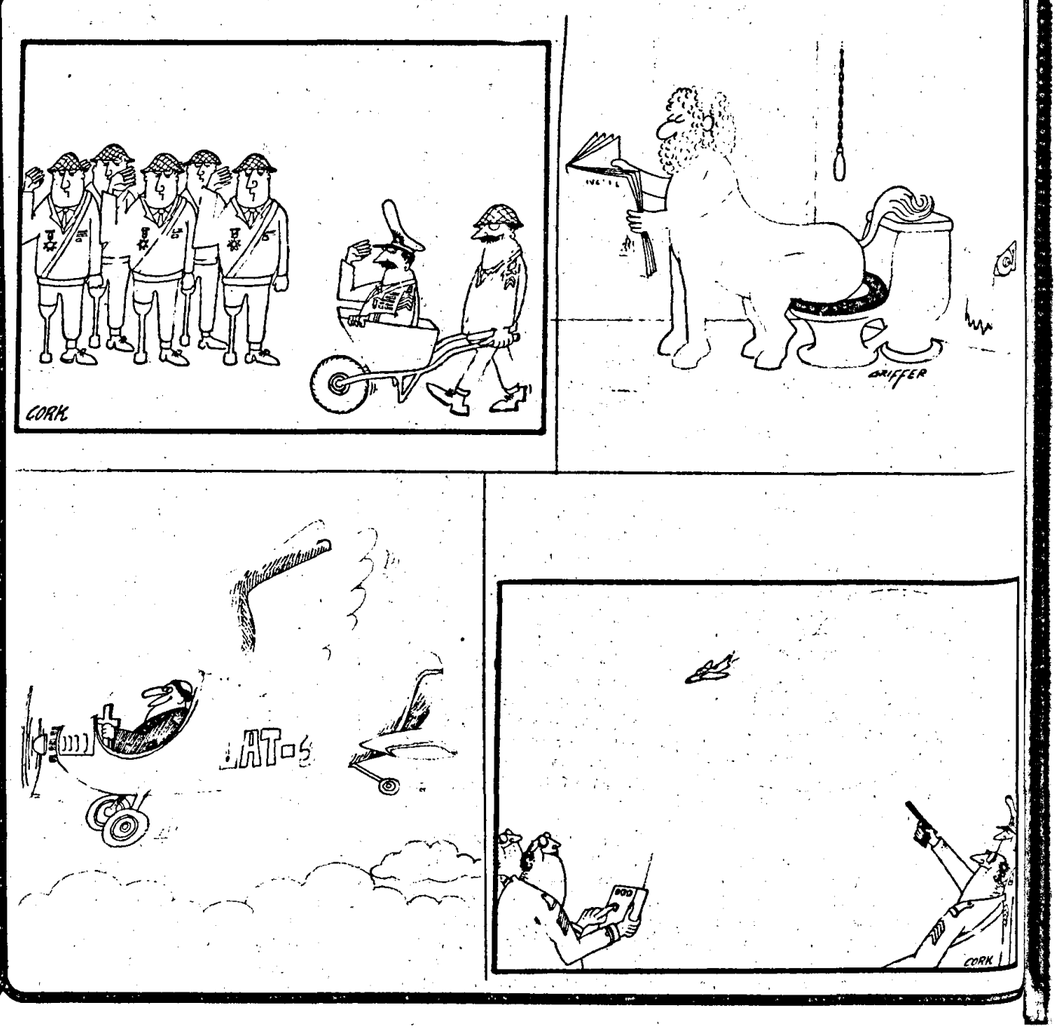

ROTTERDAM

DICHTOPELKAAR

In onze serie schetsen van Rotterdamse straten vandaag een aflevering over de (korte) Willebrordusstraat, gelegen tussen Bergsingel en Rodenrijselaan. Nog geen zeventig jaar geleden werden de burgermanshuizen neergezet op palen die nu voor een gedeelte verrot zijn. Hoewel het geen officieel stadsvernieuwingsgebied is staan sommige huizen op instorten. Er wonen nog wel mensen, veel mensen, dicht op elkaar.



"Hier niet voetballen? Waar dan wel?"

de (korte) Willebrordusstraat

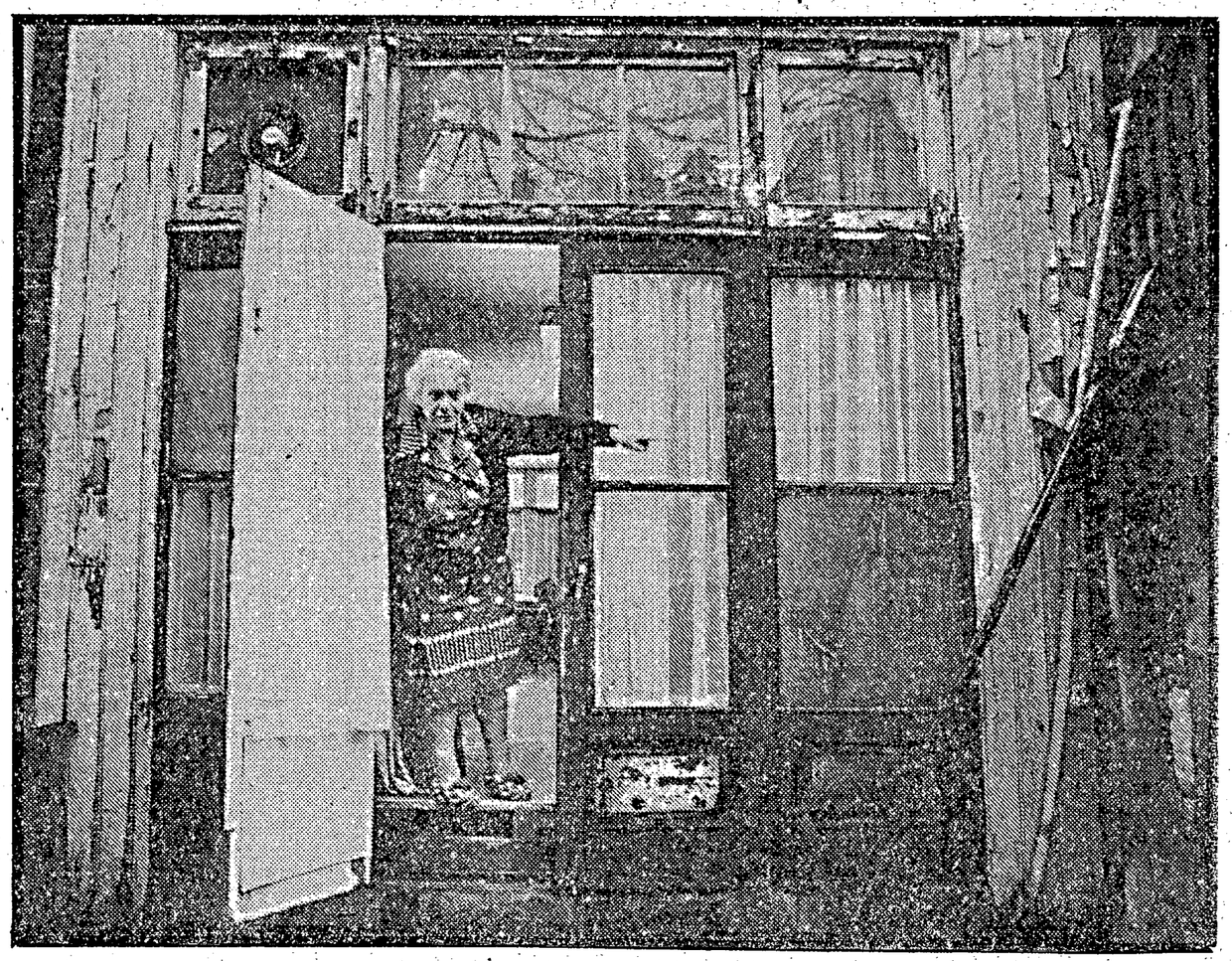

Mevrouw Besouwen: "Ik ben wel eens bang hier, ja."

'Ik droom wel eens dat ze een mooi nieuw huisje voor me neerzetten'



Pandje slopen, fikkie stoken, maar ook nog gewoon: "Wie het eerste bij die paal is."

Foto's: Hans Pattist.

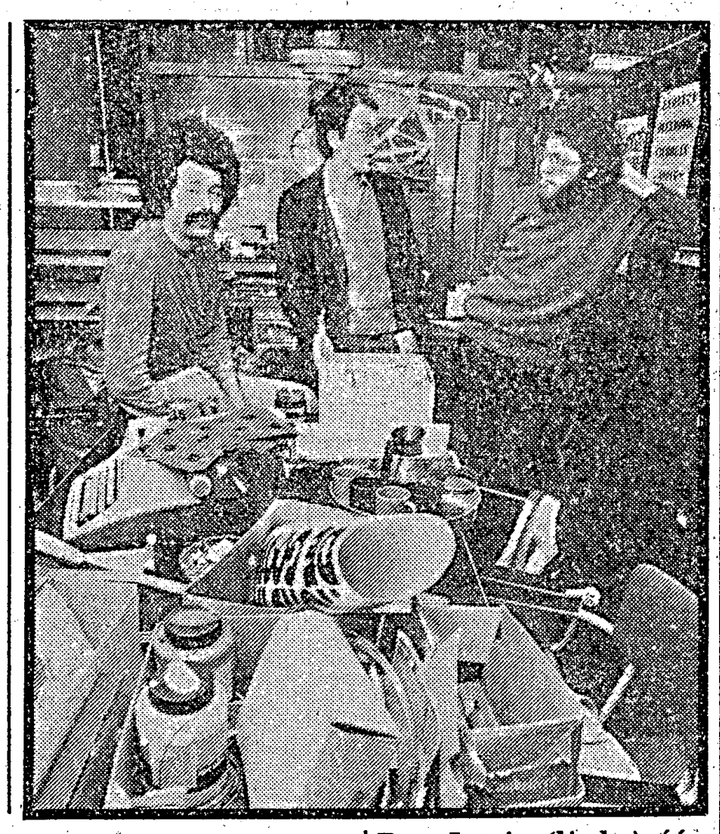

Ben Levie (links);één goog is 24 padvinders te sterk

'Wat moeten wij met bloembakken'

(Van onze verslaggever HANS MAAS)

EEN TRIEST rijtje formicatafeltjes. Aan de wand portretten van Troelstra en de oude Drees. In een hoek vochtplekken en gebarsten gips.

De mannen die nog elke vrijdagavond komen klaverjassen moeten veel weerstand tegen verkoudheid hebben, want het tocht er hevig. Dwars door de scheuren in de achtermuur kijk je op een rommelig en nat binnenplaatsje. Vreugdeloosheid en verval; een VARA-zaaltje in een Fennispand.

* * *

ERBOVEN WOONT de oude mevrouw Besouwen. Alleen.

„Mijn man is een jaar geleden plotseling dood gebleven. Hier voor de deur zakte hij in elkaar. Zomaar opeens. Achtenzestig jaar, maar nooit wat gemankeerd. Hij was even een boodschap wezen doen.

Een dreun was het. Je staat er helemaal alleen voor hè.

Wat mijn man allemaal niet gedaan heeft aan het huis. Scheuren gedicht, gaten gevuld, deuren rechtgezet. Maar moet je nu zien! In de slaapkamer heb ik alles met plastic moeten bedekken, omdat het plafond langzaam naar beneden komt. Tegen de tochtspleten heb ik maar kleedjes gelegd.

Vorig jaar heb ik zes weken zonder licht gezeten, omdat het water het electriciteitskastje was ingelopen. Ik ben wel eens bang hier, ja. De bouwpolitie heeft ook gezegd dat het gevaarlijk is. Maar ja, ze doen niks. De boiler is half verroest, ik durf hem nauwelijks nog te gebruiken. En moet je hier kijken, op het balkon. Ik durf er bijna niet meer op. Je hebt toch wel gelezen van die mevrouw laatst in de Ackersdijkstraat? Die is doodgevallen van d'r balkonnetje. Dat heeft nog in de krant gestaan.

Van de vensterbank aan de voorkant is een heel groot stuk afgevallen. Nog goed dat er niemand onder liep. Je zou zo een doodklap krijgen.

Ze zeggen dat Fennis een heleboel huizen aan de gemeente verkocht heeft, maar ik weet niet of dit er ook bij hoort.

Dat willen ze nergens zeggen. Ik kreeg pas geleden nog wel een rekening van hem; 988 gulden achterstand stond erop. Als ik binnen acht dagen niet betaalde zou de deurwaarder komen. Ik heb toch maar niet betaald. Ja, je wordt vanzelf wat bijdehander hè. Vroeger schreef mijn man altijd brieven. Nu moet ik er zelf achteraan.

Hierboven zitten ze in dezelfde troep. Daar wonen Surinamers. Ach nee, aardige mensen hoor. Een beetje slordig misschien. Laatst was er weer een lekkage, mijn halve plafond werd bruin. Toen ik bij ze ging kijken bleek dat ze een bloempotje onder het lek hadden gezet. Dat was natuurlijk helemaal overgelopen.

Vroeger maakten ze wel veel herrie 's nachts, maar dat is nu over, omdat er een baby gekomen is. Ik heb nog eieren voor haar gebakken na de bevalling. Nee, verder zijn we niet zo praterig. Voor mijn buren zou ik heus niet willen blijven. Ik ken weinig mensen meer in de straat, hoewel ik er 44 jaar gewoond heb.

Ik loop wel eens langs dat bouwterrein bij het Hofplein. Dan droom ik dat ze daar een huisje voor mij neerzetten. Ik heb nu lang genoeg in een oud huis gewoond, vind ik."

* * *

DE JEUGD uit de Willebrordusstraat en omgeving heeft een klus ter hand genomen die de gemeente al vier jaar laat liggen: de sloop van een rijtje panden aan de Schiebroekselaan. Alleen, de brandweer werkt een beetje tegen. Die komt telkens weer het vuur doven.

Op dichtgetimmerde ramen veel schuttingtaal. Daartussen met dikke zwarte letters naam en adres van een homofiel. Gezien de schunnigheid van de tekst is het niet aannemelijk dat de man in kwestie de tekst er zelf opgekalkt heeft.

* * *

DOKTER DUPUIS heeft al ruim 35 jaar een praktijk in de buurt. Sommige van zijn collega's trokken weg uit het Oude Noorden bij de intocht van de buitenlanders. Voor dokter Dupuis was het eerder een reden om te blijven.

„Ik heb altijd liever gewone mensen in mijn praktijk gehad. Dure patiënten houden het bij mij meestal niet zo lang vol. Die beginnen altijd meteen over specialisten en daar ga ik niet zo in mee.

Ik moet wel zeggen dat het werk er na de komst van de buitenlanders niet eenvoudiger op geworden is. Een goed gesprek met een patiënt is toch het halve werk, maar met die mensen kun je nauwelijks een woord wisselen. Het is één groot zwart gat, hun hele ziektegeschiedenis. Vooral als ze, zoals de meesten, van het platteland komen. Ik kan alleen maar vermoeden dat ze volzitten met medisch bijgeloof.

En dan die angst hè, vooral bij de Mohammedaanse vrouwen. Het is net als in 1945 bij de Nederlandse vrouwen. Die waren ook enorm bang voor een inwendig onderzoek. Je kan zeggen dat de geslachtsorganen er bij de Nederlanders nu gewoon bijhoren, maar de buitenlanders zijn nog lang niet zo ver.

Die vrouwen komen hier met hun man of met hun zoontje. Moet je je even voorstellen, de moeilijkheden alleen al die het geeft als zo'n jochie van 10 jaar als vertaler op moet gaan treden voor een inwendig onderzoek.

Langzaam maar zeker verbetert het trouwens wel. In het begin was het zo, dan kwamen man en vrouw binnen, de man ging zitten en de vrouw moest blijven staan. Dat heb ik gauw omgedraaid natuurlijk. Van lieverlee zagen de mannen ook dat Nederlandse vrouwen gewoon alleen bij mij naar binnen gingen en nu komen die buitenlandse vrouwen ook steeds vaker alleen. Ze kunnen nog wel niet veel meer zeggen dan: „Ikke geen baby", maar ja, het is toch al een hele vooruitgang.

Nee, de grootste problemen zitten eigenlijk bij de meisjes. Die worden soms dood verklaard door de familie als ze met een Nederlandse jongen omgang hebben gehad. Ik krijg ze hier die zijn weggelopen, die pogingen tot zelfmoord hebben gedaan. Echt enorme probleemgevallen. Die vrouwen en meisjes zitten nog in een vreselijk onderdrukte positie. Moet je nagaan, als een vrouw in Turkije alleen over straat loopt biedt ze zich aan. Maar die meisjes denken dat het hier kan.

Thuis krijgen ze dan met de broekriem of worden dood verklaard. Goeie raad is er van niemand voor ze, als ze ziek worden ook niet van grootmoeder, want die zit meestal nog in Turkije.

Er is nog veel ellende, ook met de mannen hoor. Ik zie aan de klachten waarmee ze komen dat ze toch het zwaarste en het vuilste werk doen. Vooral rugklachten en maagklachten hebben ze. En ook klimaatsproblemen, erg veel verkoudheid, veel hoesten.

Ze weten de weg naar mij wel gemakkelijk te vinden. Ze beginnen ook al heel gauw over specialisten te praten. Tja, misschien hechten ze niet zo veel waarde aan een huisdokter, omdat ze daar niet voor hoeven te betalen. Van het afdragen van een ziekenfondspremie merken ze nooit iets.

Surinamers ook, die komen heel gemakkelijk binnen. Ik maak het mee dat ze naar Nederland gekomen zijn, omdat ze in Suriname de dokter niet konden betalen. Er zijn wat dat betreft toch wel enorme politieke fouten gemaakt.

Ik wandel vaak door de wijk, ik kom veel bij mensen thuis. Soms zitten die rijksgenoten met 21 mensen op een etage. Maar goed, als dokter kan ik in ieder geval met ze praten. Een gesprek over de pil kan gewoon in het Nederlands. Dat zo'n gesprek soms pas komt als een vrouw al kinderen van vijf verschillende vaders heeft, is weer een heel andere probleem."

* * *

HET LISKWARTIER heeft een echte punktent binnen zijn grenzen: KASEE. Niet alleen de buurtjeugd vermaakt zich daar. De bezoekers komen tot uit Den Haag, hoewel de Rotterdamse punkers nog niet zo lang geleden met vuisten en kapotte bierglazen te kennen hebben gegeven dat de Hagenezen eigenlijk niet zo welkom zijn.

Omdat drank, motoren en spuitbussen een belangrijk deel van de punkfolklore uitmaken zijn sommige omwonenden minder blij met KASEE. Op hun aandringen zal binnenkort in ieder geval de bushalte wat verder van de tent af komen te liggen.

KASEE was vroeger K.C., oftewel Kultureel Centrum.

* * *

IN HET KAMERTJE van de Bewoners Organisatie Liskwartier is het een grote puinhoop. De BOL zit midden in een verhuizing van De Meerpaal naar een winkelpandje in de Willebrordusstraat. Buurtwerker Ben de Levie coördineert de opeatie. Hij is een goog, die, opmerkelijk genoeg, zonder wantrouwen gadegeslagen wordt door de vrijwilligers.

"Ach ja," zegt hij, "de gemeente probeert de laatste tijd de vooroordelen tegen beroepskrachten in de wijken, tegen de sociale academici dus, aan te wakkeren. B. en W. vragen zich hardop af of er niet meer vrijwilligers moeten komen. Een logisch geluid in een tijd van bezuiniging, nietwaar.

Natuurlijk moeten er meer vrijwilligers komen, maar des te meer steun zal er dan van beroepsmensen moeten zijn, denk ik. Op het ogenblik ben ik de enige betaalde werker van in het Liskwartier, dus ik trek me het geschamper van de gemeente hoe dan ook niet aan. Ik weet wel dat als er straks een buurthuis komt er toch echt nog een betaalde kracht bij moet komen."

Of dat buurthuis er komt is niet zeker. "Jarenlang voeren we er al strijd voor," zegt Ben de Levie, „maar we zijn nog niet veel verder gekomen dan 137 vergaderingen. Dure enquêtes hebben ze gehouden, inspraakavonden, weet ik veel. Op één zo'n inspraakavond voor de jeugd zaten er 25 jongeren in de zaal, waarvan 24 padvinders, plus mijn persoontje dan. Ik heb het op die avond nog zo weten te regelen dat de padvinders een buurthuis belangrijker vonden dan een Leger-des-Heilshuis. En ook dat brave, dure praatcollege van een deelraad hebben we zover kunnen krijgen dat een buurthuis bovenaan gezet is op de lijst, maar bouwen, ho maar. Ze hebben het te druk met moeilijk doen en nota's schrijven.

Ach joh, laat me niet lachen. Centrum Noord moest zonodig een deelgemeenteraad krijgen. Bij de verkiezingen kwam 18 procent op, tel uit je winst. Democratie heet dat.

De buitenlanders mogen straks ook meestemmen. Waarop doet er niet toe. De verkiezingskrantjes zullen heus niet in dertien talen verschijnen. Dat gaat waarschijnlijk net zo als bij de straatvernieuwing in het Nieuwe Westen, waar ik zelf woon.

Gemeentewerken stopt briefjes onder de ruitenwissers die alleen in het Nederlands gesteld zijn. 'Morgen s.v.p. uw auto weghalen, want we gaan de straat openbreken.' En wat gebeurt er? De buitenlanders komen te laat tot de ontdekking dat ze in de smurrie staan en niet meer weg kunnen.

Hier gaan ze nu ook met straatvernieuwing beginnen.

Daar hebben we net een tentoonstelling over gehouden. Zelf alles in vijf talen over laten zetten. Toen ze dat hoorden op het stadhuis zeiden ze: goed idee zeg, daar hadden we nog niet aan gedacht.

In de Willebrordusstraat bleek trouwens dat ze helemaal niet zo zitten te wachten op bloembakken en parkeerkommen. Op die inspraakavond kwamen heel andere dingen naar voren. Overlast van de bedrijven bijvoorbeeld; konstant wordt de straat geblokkeerd door zware vrachtwagens. en last met de huisbazen. En uiteraard ook gekanker op de buitenlanders. Dat is bekend, er wordt gewoon gekankerd, maar erg veel is er toch niet aan de hand hoor. Als je doorvraagt blijkt het vaak alleen maar te gaan om vuilniszakken of over een ruzie van twee jaar geleden.

We hebben nu al een hele serie internationale feestavonden georganiseerd. Zo van: je kunt beter feesten dan knokken met elkaar. Alle avonden waren een waanzinnig sukses, uitgezonderd dan de Turkse en de Marokkaanse avonden. Met die bevolkingsgroepen ligt het wat moeilijker. Turken zijn erg moeilijk benaderbaar, omdat er vaak veel onderlinge vetes zitten. Ze maken elkaar voor fascist uit en komen zeker niet op elkaars feestavonden."

* * *

RADIO ANJO schalt door de ether. De ene smartlap na de andere knalt eruit. Veel verzoeknummers van taxichauffeurs en ouden van dagen.

De oude man die vaak voor het raam zit luistert er de hele dag naar. "Yoko 3 is ook weer terug. Alle andere stations hebben duizend piek gelapt. Joh, het stikt van die zenders hier. Alleen hier in dit korte stukje van de Willebrordusstraat staan al vier van die verdacht lange sprieten op het dak. Laatst zat er eentje zo dichtbij dat ie dwars door de televisie kwam.

Toen heb ik toch even opgebeld dat ie maar weer verder moest gaan na het laatste journaal. Hij deed het nog ook."

De ouwe baas is hartpatiënt, maar hij rookt er geen zwaar shaggie minder om. Op een gegeven moment heeft hij ook ontdekt dat hj veel minder last heeft als hij minder pillen slikt en in plaats daarvan weer af en toe een borrel neemt.

"Die straat, meneer? een associale bende is het geworden. De huizen hebben van onder tot boven onder de kakkerlakken gezeten en ze zijn nog niet weg. Die krengen zijn natuurlijk meegekomen op die boten uit Paramaribo. Varensgezellen hè. De ROTEB is bij mij drie keer komen spuiten. Kostte een tientje, maar die Joegoslaaf boven vond een tientje teveel. Die heeft niet zo'n hekel aan beestjes, begrijpt u?

Ach, persoonlijk heb ik geen last. Alleen die vent van hiernaast hè. Die heeft met oud en nieuw nog bijna z'n wijf van het balkon gelazerd. Wat zeg je, Riet? Is dat nu al weer twee jaar geleden? Jezus, wat gaat het hard zeg.

Drie deuren verder woont een Portugees waar ik nog wel eens een pakje sigaretten van gehad heb. Er was een telegram voor hem per ongeluk bij mij bezorgd. Ik ging dat effe brengen dus. Hij werd helemaal zenuwachtig. Zijn vader was dood, - loof ik. Hij moest direct naar Portugal. Hij mocht toen nog effe zijn koffers bij mij in de gang zetten. Achteraf misschien stom, want er kan wel hasjiesj in gezeten hebben. Maar goed, hij wist niet hoe hij me moest bedanken. Hij lacht nog elke keer naar me.

Weet je wat het is? Ze zijn niet allemaal rot. Er zitten hier net zo goed rotte Nederlanders. Vooral die straatjochies die sneeuw door mijn ruit gooien en net voor mijn deur gaan voetballen. En wat dacht je niet dat er 's avonds gebeurde in dat gangetje hiernaast. Allemaal viezigheid. Nee hoor, voor mij hoeven er geen bloembakken te komen. Die jatten ze eerst leeg en dan gooien ze er condooms in."

* * *

HIJ STOPT GAUW het elastiekje in zijn zak en kijkt me schuldbewust aan.

Deniz heet hij, Deniz Youkaiskadil of zoiets. Waarschijnlijk was hij net bezig de ruiten te beproeven van een leegstaand pand. Ik wijs op de bal die hij gauw van de straat heeft opgeraapt en vervolgens op het raam waar de oude man voor zit.

"Ga jij daar wel eens voetbal len?."

"Nee, opa is een kolerelijer," zegt hij in perfect Rotterdams.

"Hij snijdt mijn bal kapot."

* * *

DE KRASSE HEER Bax van 87 jaar heeft een overwinnig geboekt op de ROTEB. Hij had uitgevogeld dat iemand die nooit vuilnis buiten zet ook niet voor de ROTEB hoeft te betalen.

"Wat heb ik als ouwe man nou voor 'n vuil?," zei hij en hij schreef met succes een brief naar de vuilophaaldienst.

Inderdaad zet hij nooit vuil op straat, zo kon de buurt beamen. Wel zien ze hem heel soms met een tasje naar zijn volkstuin fietsen.

sleutel tot eigen woningbezit

ONROEREND GOED TIPS

Onroerende goederen aangeboden

Noord-Brabant

Oudenbosch

Luxe vrijstaande bungalow gelegen in bungalowwijk Velletriweg 18.

Ind. beg.gr.: entree, woonkamer (70 m2) in drie niveaus met vide en openhaard, schuifpui naar terras met aluminium windschermen en gemetselde barbeque, open luxe houten keuken, slaapkamer met badkamer, 2e slaapkamer, inpandige garage. 1e Verd.: 3 royale slaapkamers, 2e badkamer veel bergingen.

Alg.: Hetelucht verwarming, luxe afwerking, volledig geisoleerd, thermopane, uitstekend onderhouden.

Vraagprijs ƒ 585.000.

Inl. H. J. Klein Haneveld, 01652 - 4523.

Oosterhout (N.B.)

2/1 kap woning met garage en tuin van 600 m2. C.V. 3 slaapk. en complete badkamer en zolder. Spoedig te aanvaarden. Prijs ƒ 165.000,- k.k. Bezichtigen: zaterdagmiddg van 2 tot 4 uur. Eikenlaan 46, Oosterhout. Tel. 01620 - 51837 of 076 - 139880.

Te koop Breda - Ruitersbos

Luxe 5 kamer-appartement, gelegen in Residence „Princenhaghe". Ind.: Luxe entree/gang, toilet, woonkamer 53 m2, 4 slaapk., balkon op Z., kompl. luxe badk. en keuken. Voorzien van c.v. en div. extra's.

Koopsom inkl. garage ƒ 410.000 k.k.

Meeus Makelaardij B.V.

Willemstraat 13 Breda tel. 076 - 222121 b.g.g. 141033-142379-140930. R28

Te koop in

Prinsenbeek

a/h Peperbos 37, ruime

semi-bungalow

met 765 m2, grond, dubb. garage, verw. zwembad, aparte eetkamer, 5 slaapk., 2 badkamers, grote L-kamer, luxe keuken, dakterras. Koopsom n.o.t.k. MEEUS MAKELAARDIJ B.V., Breda. Tel. 076 - 222121/141033.

Heden open huis

Van 14.00-17.00 uur. R28

TE KOOP IN
Prinsenbeek

Bouwperceel

580 m2, koopsom ƒ 160.000,— v.o.n. Tel. 01607 - 4494. R28

Roosendaal

LANGENDIJKSESTRAAT
Uniek gelegen landhuis



aan de rand van uitgestrekte bossen en heidevelden, evenwel op enkele km afstand van Roosendaal-centrum.

Dit pand biedt o.a. een woonkamer van 70 m2 met vide en open haard, keuken met luxe inrichting, badkamer met ligbad en aparte douche, 4 flinke slaapkamers met mogelijkheid tot uitbreiding van slaapvertrekken. In een apart gebouw zijn de verwarmde paardenboxen en fraaie sauna ondergebracht. Het totaal grondoppervlak is 5570 m2. Zwembad met zuiveringsinstallatie. De situering en entourage maken dit objekt bijzonder geschikt voor paardenliefhebbers en voor hen die "buiten" willen wonen.

Een uitvoerige omschrijving met foto's doen wij u gaarne toekomen.

DE KOEPEL B.V., Dr. Brabersstraat 22, Roosendaal, tel. 01650 - 40150. Buiten kantoortijd: de heer R. A. J. M. Claerhoudt, tel.: 01650 - 36778. R28

KLUNDERT, mooie ruime gunstig gel. hoekwon. met garage op meer dan 300 m2 eig.-gr. a/d Van Puttenstr. 18. Ind.: entree, hal, toilet, L-vorm. woonkam., ruime keuk. Verd.: 3 sl.k., badk. met ligb. 2e verd.: zolderr. Diverse luxe en extra's, zoals betimmering, plavuizen, ect. Kps. ƒ 197.500,- k.k. Inl. Nederlof Makelaardij BV, Boomgaardstr. 2, Papendrecht, tel. 078 - 150488, prive 078 - 151292. R28

T.k.a. woonhuis in BREDA mooi gel. aan rand met bos 5 min. van centrum 1 min. van snelweg R'dam. Ind.: mooie woonk., keuken, bijkeuken, kelder stahoogte, 5 sl.k., badk., zolder, c.v. puntgaaf. Tel. 076 - 614072. R28

RECREATIEBUNGALOWS t.k. in park „Hazeduinen" te Putte (N-Br) op 40 min. van de Randstad. op circa 600m2 gr. Ind.: ruime woonk., met open haard en vide, aangr. keuken met inb.app. luxe badk., toilet, 3 sl.k., compl. inger. voor 6 pers. en k.t.v. Geschikt voor permanente bewoning. Pr. vanaf ƒ 145.000,- k.k. Info: Heintz. tel. 01645 - 3255 in het weekend op het park Hazeduinen (kant. tel. 010 - 180100). R28

WILLEMSTAD, Stadsedijk 54, vrijstaand ouder herenhuis, degelijk gebouwd, royaal van afmetingen met garage en berging op 503 m2 grond. Evt. met royale bedrijfsruimte tegen extra koopsom. Prijs op aanvraag. Mak. vastgoed Noord-West Brabant B.V., Ing. P. v.d. Erve (mak. tax. o.g.), Voorstr. 28,- Fijnaart. Tel. 01686 - 2208 en 01687 - 2442.

OOSTERHOUT. In een van de betere wijken (uitsluitend koopwoningen) Dommelbergen Zuid aan de Rijksweg Breda-Utrecht gelegen fraaie helft van 2.0.1 kap met garage op ± 440 m2 grond. Tuin op ZW, evt. mogelijkheid voor kantoor aan huis. Grote L-WK met openhaard, open keuken, bijkeuken, 4 sl.k., fraaie badk., veel bergruimte. Kan evt. snel betrokken worden. Vraagprijs ƒ 268.000,- k.k. Voor inl. Vastgoedmij. De Baronie BV tel. 01623 - 16360 Zat. privé 076 - 657489. R28

T.k. TUSSENWONING met aanbouwkamer en keuken, 3 sl.k. + douche, vaste trap naar zolder + c.v. en grote berging. Prijs op aanvraag. Orionstr. 10, Dongen, tel. 01623 - 16437. R28

OOSTERHOUT(NB). Te koop in aanbouw zijnde 5 dubbele herenhuizen, type 2 onder 1 kap m. vrijst. garage op ca. 300 m2 grond. Gunstig gelegen I. Dommelbergen-Zuid. Laatste mogelijkheid tot vrije vestiging in deze gemeente. Zeer solide bouw en afwerking. Direct te aanvaarden. L-vormige woonk., gr. keuken en bijkeuken, 4 slks., gr. luxe badk., 2 toiletten., c.v.-gas. Koopsom ƒ 305.000 v.o.n. Makelaardij Van Wel BV. Dordrecht, tel. 078 - 139600. R28

Zoekt U een koophuis te 'S-HERTOGENBOSCH of wijde omgeving? Kopersmakelaar Smulders, Vugtherweg 25 Den Bosch, tel. 073 - 132953 behartigt uitsluitend de belangen van kopers. R28

STEENBERGEN. Duivenvoorde 10 Half-vrijstaand woonhuis met garage/berging. Voorz. van c.v.-gas en gasboiler. Bouwj. 1975. Grondopp. 229 m2. Grote ommuurde achtertuin. Ind.: beg.gr.: hal en toilet; woonk. van ruim 30 m2; open keuken; 1e verd.: overloop; badk. met o.a. ligb. en 2e toilet; 3 slaapk.; 2e verd.: via vaste trap, zolderberging en 4e slaapk. Aanv.: in overleg. Vraagprijs ƒ 159.000,- k.k. Inl. C.M.K. Breda 076 - 142145. R28

OOSTERHOUT. Wij verkopen onze gezellige, ruime hoekwoning, bj. '75 met veel extra's ƒ 163.500,- Kom eens kijken of bel even 01620 - 51046 (bgg. 53191) Basielhof 125. R28

HALSTEREN Rode Schouw 95 Ruime patiowoning (433 m3) met vrijstaande gar. annex hobbyruimte, voorz. van gas-c.v. en gasboiler. Bouwj: 1974. Grondopp. 198 m2. Achtertuin op het zuiden met pergola. Ind. beg. gr.: hal; woonk. van ± 40 m2 met o.a. open haard en schuifpui; open keuken; 1e verd.: overloop; badk. met o.a. ligb. en 2e toilet; 4 ruime slaapk.; 2e verd.: zolderberging. Aanv.: in overleg Vraagpr. ƒ 199.000,- k.k. Inl. C.M.K. Breda 076 - 142145. R28

FIJNAART. Steiledijk 6, Landelijk gelegen vrijstaand woonhuis met grote schuur (vloeropp. ± 240 m2). De tot. grondopp. bedraagt 4.000 m2. Het woonhuis omvat: kelder; beg. gr.: hal; slaapkamer; L-vormige woonkamer; keuken; toilet- en doucheruimte; berging; 1e verd.: overloop; 2 slaapk.; zolderkamer; 2e verd.: vliering. Aanv.: in overleg. Vraagprijs ƒ 265.000,- k.k. Inl. C.M.K. Breda 076 - 142145. R28

HOEVEN. Halderbergselaan 13. Mooi gesitueerd vrijstaand woonhuis met garage, voorz. van c.v./olie, spouwisolatie en ged. thermopanebeglazing. Bouwjaar 1937. Grondopp. 1.071 m2. Ind.: provisie- en stookkelder; beg.gr.: hal en gang; kantoortje; woonkamer van ± 40 m2; woonkeuken; 1e verd.: overloop; doucheruimte met o.a. v.w. en 2e toilet; 4 slaapk.; badk. met o.a. ligb.; 2e verd.: zolder. Aanv.: in overleg. Vraagprijs ƒ 375.000,- k.k. Inl. C.M.K. Breda 076-142145. R28

KLUNDERT, Van Puttenstraat 41. Goed onderhouden eengezinswoning met berging en garagebox. Voorzien van c.v.-gas en gasboiler. Bouwjaar 1972. Grondopp. 140 m2. Ind.beg.gr.: hal; toilet; open keuken; woonkamer ± 28 m2; 1e verd.: overloop; badkamer met o.a. ligbad, 2e toilet en dubbele wastafel; 3 slaapkamers; 2e verd.: (via vaste trap) zolderberging en 4e slaapkamer. Aanv.: 1-4-1980. Vraagprijs ƒ 139.000,- k.k. excl. garagebox. Inl. C.M.K. Breda 076 - 142145. R28

OUDEMOLEN. gem. Fijnaart Oudemolensedijk 63. Zeer mooi verbouwd woonhuis, voorzien van c.v. -gas en gasboiler. Ind.: souterrain; beg.-gr.: hal; toilet; badkamer met o.a. ligbad, douche en v.w.; woonkamer met o.a. open haard; open keuken; bijkeuken; verd.: overloop en 3 slaapkamers. Dit huis zal u verrassen door zijn grootte en mooie afwerking. Aanv.: in overleg. Vraagprijs ƒ 149.000,- k.k. Inl. C.M.K. Breda 076 - 142145. R28

T.k. WAGENBERG (N.Br.), vrijst. woning 450 m3 inhoud m. berging, rijpad en achtertuin op 256 m2 grond. Direkt te aanv. Vr.pr. ƒ 175.000. Tel. Kerkstraat 17, tel. 01693 - 1547. R28

T.k. te RUCPHEN (W.Brabant) 5 min. van bos en heide, semi-bungalow + grote schuur met o.a. 2 paardenboxen en buitenmanege, tot grondoppervl. 2.25 ha. Pr.n.o.t.k. Geen mak. kosten. Tel. 01654 - 1559. R28

ZEVENBERGEN: Patiobungalow met zwembad en inpandige garage, 3 slp. kmrs, badkmr/ligbad, open keuken en open haard. Plantenkas en verwarmd zwembad. Koopsom ƒ 345.000,- k.k. Noorlander en Van Veen Mak. O.G.b.v. Zevenbergen 01680 - 26550/24474. R28

ZEVENBERGEN: Zeer exklusieve bungalow (moderne uitvoering) met 3 slp.kmrs, inpandige garage, open keuken en open haard. Goed gesitueerd. bouwjaar 1978 Koopsom. ƒ 450.000,- k.k. Noorlander en van Veen Mak.O.G.b.v. Zevenbergen 01680 - 26550/24474. R28

ZEVENBERGEN: Middenwoning met garage, 3 slp. kmrs, zolderkmr.badkmr/ligbad,open keuken open haard. Koopsom ƒ 179.000,- k.k. Noorlander en van Veen Mak.O.G.b.v.Zevenbergen 01680 - 26550/24474. R28

ZEVENBERGEN: Middenwoning met 3 slp.kmrs, zolderkmr.berging,badkmr met ligbad. veel extra's. koopsom ƒ 155.000,-k.k. Noorlander en Van Veen Mak o.g.b.v.Zevenbergen 01680 - 26550/24474.

NIEUW-VOSSEMEER, Hoogte 8, Gemoderniseerde woning met o.a. hal- ruime L-vormige woonkamer met schoonm.w.wanden en balken plafond- dichte keuken-douche- 3 slaapkamers. Schuur van ca. 7x7 m. Op korte term. te aanvaarden. koopsom ƒ 91.000,- k.k. Inl. van Opstal makelaardij o.g. B.o.-Zoom 01640 - 42350. R28

PRINSENBEEK-Helft 2/1 kap-woning in L met eiland o.h. keuk. m. bijkeuk. 3 slk., badk., ligb., douche, 2e toil., vaste tr, 4e sl.k. dakk., zold., c.v., zon, tuin, privacy, gar.-carport. opp 365 m2 ƒ 345.000,- k.k. Tel. 01607 -

STEENBERGEN eengez. woning met 2 slk. gr. woonk. uitgeb.keuken.Dir.te aanv. ƒ 75.000,- Inl. Visserstr. 41, tel. 01670 - 65552. R28

DONGEN, half vrijst.woning + gar. + berging, 255 m2 grond, ruime voor- en a.tuin, doorzonkamer, 3 slk. en douche. Inl. na 18 uur 01623 - 13804. R28

WEST-BRABANT/DINTELOORD: Dijkwoninkje, zeer geschikt voor vrijgezel of jong echtpaar. Vraagprijs ƒ 60.000,- k.k. Rijnberg Vastgoed. Telf: 01667 - 788/078 - 121812. R28

T.k. in BERGEN OP ZOOM, grote tussenwon. m. 4 sl.kam. + Badkamer, c.v., gunstige ligging, aanvaarding in overleg, kan spoedig. Koopsom: ƒ 170.000,- k.k., 01640 - 42058. R28

BOERDERIJ, met 4000 m2 grond, gelegen in klein dorp 6 km. ten zuiden van Breda, moet gerenoveerd worden. ƒ 250.000,- k.k. Inl.: 076 - 656448, b.g.g. 613823. R28

Verb. halfvrijst. woonhuis, 3 slaapk. gelegen in oud stadcentr. Voorstr. 34 ROOSENDAAL N.br. Tel. 01650 - 51937 ƒ 150.000,- R28

BERGEN OP ZOOM, Wijngaardstraat 4. Geheel gemoderniseerde woning nabij centrum. Tel. 01640 - 35889.

ZEVENBERGEN, Watermolen. Een leuk huis vol mogelijkheden, gunstig gesitueerd aan de Watermolen. Ind. ruime hal, woonk. met parket, keuken, 1e verd. 3 slaapk., moderne badkamer met 2e toilet, 2e verd. overloop, c.v. ruimte, hobby/studeerkamer, tuin. Vraagprijs ƒ 145.000,- k.k. Cura Makelaardij en assurantiën, Molenstraat 3, 4761 CJ Zevenbergen. tel. 01680 - 25920. R28

ZEVENBERGEN, De Knip. Aan autovrij wandelpad en blijvend vrij uitzicht. Riant 2-onder1-kap herenhuis met inpandige garage met fijne tuin. Grote living, open haard, massieve Bruynzeel parketvloer, thermische beglazing, 4 slaapkamers, veel extra's. Zeer goed onderhouden. Vraagprijs ƒ 259.000,- k.k. Cura Makelaardij en assurantiën, Molenstraat 3, 4761 CJ Zevenbergen. tel. 01680 - 25920. R28

Zeer luxe afgewerkte WONING, helft van 2 onder 1 kap op 470 m2 grond. Direct bij dorpskern gel. goed geisoleerd, b.j. '74. Beg.gr. woonk. met open moderne open inb keuken (Siematic), 1e verd. 3 ruime slaapk. grote badk. met gekl. sanitair + 2e toilet, 2e verd. zolder + 4e slaapk. zeer grote tuin op Z. met garage. Vr.pr. ƒ 259.500,- kk: inl. 01623 - 14840. R28

Zeeland

Van particulier te 'S-GRAVENPOLDER, bungalow met garage, bj. 1977 op 1e stand met 450 m2 eigen grond, div. extra's. ƒ 250.000.- k.k. Geen mak. courtage. Tel. 01103 - 1998. R27

Zeeland, WOLPHAARTSDIJK, keurige n ette tussenwoning met voor- en achtertuin. Ind.: hal, toilet, kamer, keuken, 4 sl.k. I. Boot, Kortgene, tel. 01108 - 234, niet op zondag. R27

Weg. omst. met spoed t.k.a. half vrijst. woonhuis op 3000 mtr. eig. grond te 'S HEERENHOEK, vr.pr. ƒ 150.000. Tel. 01663-661. R27

ZEELAND. Stevige, goedgebouwde hoekwoning met leuke voor- en achterkamer. Deze woning staat in het mosseldorp. Vr.prijs ƒ 67.500,- Inl. Rodelko b.v. Kade 23 te Veere, tel. 01181 - 555 of 01102 - 2809. R27



Appartementen in Westkapelle!

(Kompleet ingericht!)

Bij Westkapelle hebben wij voor u kompleet ingerichte appartementen te koop. Inclusief kleuren-tv. Ze liggen vlak bij zee. Er zijn tennisbanen, zwembad met kleuterbad, midgetgolf etc. De prijzen zijn v.a. ƒ 121.500.- v.o.n. Erfpacht ƒ 83.- p.m. Wie zijn appartement wil verhuren, krijgt van ons een huurgarantie van liefst ƒ 10.000 p. jaar.

Vraag inlichtingen en gratis dokumentatie bij:

Kavero,

Schouwsedijk 2, 4318 TM, Brouwershaven. Tel. 01119 - 469 of 354. R27

NIEUWBOUW TE ZEELAND

Op korte termijn op te leveren vrijstaande en geschakelde bungalows te Zeeland, rustig gelegen te Arnemuiden.

Ind.: ruime hal, living met open haard en ged. open keuken, 43 m2, 1 sl. kamer van 2,5 x 2,85 m. 1e verd. 3 sl. kamers, badk. met ligbad en 2e toilet. Garage.

Prijs ƒ 198.000.- v.o.n. en ƒ 228.000 v.o.n.

Voor meerdere informaties:

DE GROOT WONINGEN B.V.

Gornichem Kruisstr. 4, tel. 01830-32400/31253
Sleeuwijk Larikslaan 32, tel. 01833-1840

Vraag ons gratis Woning Journaal aan met meer dan 130 woningen.

ZEEUWS-VLAANDEREN. Boerenhuisje voor minder dan ƒ 40.000,-. 01106 - 1315. R27

ZEEUWS-VLAANDEREN. Ruim 400 m2 grond met bouwval, doch unieke landelijke ligging ƒ 25.000,- 01106 - 1315. R27

ZEELAND: Herenhuis, staande op 480 m2 grond. Uniek uitzicht op het polderlandschap. Vr.pr. ƒ 159.000,- Inl. Rodelko b.v., Kade 23 te Veere Tel. 01181 - 555 of 01102 - 2809. R27

Kortgene
10 km. van Goes

Schitterend gelegen bungalow geb. op 1.000 m2 grond, tegen zeer redelijke prijs.

enkele aan het water gelegen villa's met eigen aanlegsteigers. Prijzen n.o.t.k.

I. Boot, Kortgene, tel. 01108 - 234 niet op zondag. R27

St.-Maartensdijk

Blauwstraat/Korte Veste (Nieuwbouw) Zes nieuwbouw-premiewoningen in het centrum met tuin, berging en gas-c.v. Deze woningen bevatten o.m. woonk. met open keuken, badkamer met douche en 2e toilet, 3 slaapkamers. Opl. ± april 1980. Koopsom vanaf ƒ 136.613 all in (geen makelaarskosten)
C.M.K. Breda 076 - 142145. R27

BURG-HAAMSTEDE. Perfect onderhouden hoekwoning met fraai aangelegde tuin en schuur. Ind.: hal, woonk., keuken, 1e verd.: 3 slaapk., badk. met douche. 2e verd.: (vaste trap), slaapk., berging. De woning is voorzien van gas c.v. Schroten plafonds, veel ingebouwde kasten, enz. Vr.pr. ƒ 165.000,- k.k. Vrije vestiging. Kopers betalen geen mak.courtage. Mak. Korstenbroek, 01110 - 2286. R27

ZIERIKZEE. Goed onderhouden woning voorzien van gas c.v. met schuur en tuin gelegen aan de rand van Zierikzee. Ind.: entree, woonk. met open keuken, slaapk., douche. Verd.: overloop, 2 slaapk. Vr.pr. ƒ 95.000,- k.k. Vrije vestiging. Kopers betalen geen mak.courtage. Mak. Korstenbroek. Tel. 01110-2286. R27

OVEZANDE, 20 km. van Vliss./Middelb., riante vrijst. bungalow, goed geisol., zeer luxe, 4 kam., compl. eiken keuk., veel extra's. ƒ 295.000,- k.k. 01195 - 605. R27

THOLEN/ST.PHILIPSLAND: Boerenwoninkjes. Prijzen resp. ƒ 52.500.-, ƒ 57.500.-, ƒ 65.000.- en ƒ 70.000.- k.k. Inl.: Rijnberg Vastgoed. Telf.: 01667 - 788 - 078 - 121812. R27

ST.PHILIPSLAND: Hoekwoning met hal, woonkamer, keuken, bijkeuken, douche/wc, 3 sl.kamers, garage en schuur, voor en achtertuin. Mooie zogoed als nieuwe woning. 45 min. rij-afstand van Rotterdam. Vraagprijs ƒ 130.000.- k.k. Inl.: Rijnberg Vastgoed. Telf.: 01667 - 788/078 - 121812. R27

ZEELAND. In een welvarend dorp gelegen knusse 2/1-kap woning met c.v. en garage. Mooie sfeervolle woonkamer aparte eethoek met balkjes, open haard. Sanitairgroep en tevens de keuken, alles keurig betegeld. Boven 2 slaapkamers ƒ 106.000,- Inl. Rodelko b.v. Kade 23 te Veere tel. 01181 - 555 of 01102 - 2809.

Zeeland, KORTGENE, zeer riante 2/1 kap woning met grote garage en flinke tuin op het Z. Ind.: hal, toilet, kamer, keuken, 4 sl.k., badkamer. Vaste pr. ƒ 165.000,- k.k. I. Boot, Kortgene, tel. 01108 - 234, niet op zondag. R27

Gelderland

HARDERWIJK Kranenburg In. g.o.h. tussw. grote tuin o.h.z. Blijv. vrij uitzicht, ind: wnk. hal kkn. 2e vrd 3 slks. badk + 2e tlt., zldr., 2 dr. pr. n.o.t.k. tel. 03410-14820. R34

T.k. in NIEUWDIJK-DIDAM, helft van een dubb. woonhuis met c.v., grote woonkam. met openhaard, open keuk., 3 sl.k., douche, toilet, berging en garage, gr. tuin. A. Driessen, Liemersweg 30, tel. 08362 - 4739. R34

Te Koop: VELP - PRESIDENT KENNEDYLAAN 9 Helft v. dubb. woonhuis m. bedrijfsruimte (50m2) en vrije tuin op zuid-oosten. Ind.: hal, toil., woonk.m. eiken parketvl. en o.haard, eetkamer m.o.haard, woonkeuken incl. vaatwass., kookplaat, afzuigkap, droogtromm., grill, oven, koelkast. Ben.: dubb. beglaz., kelder. 1e verd: 2 gr. slaapks m. vaste wast. + kastenwanden, badk.m.bad, douche, v.w. 2e verd: 2 slpks m.v.w., bergzolder. Vr.pr. ƒ 285.000,- Inl. via onze kantoren of via uw eigen NBM makelaar. Makelaarskantoor Assink & KOERSELMAN B.V., Hoofdstraat 104 te Velp. Tel. 085 - 617023 of Wilhelminaweg 47 te Dieren tel. 08330 - 19030. R34

Buitenland

Costa Blanca

in Denia, Moraira en Benidoleig bieden wij GRONDSTUKKEN m. zeezicht aan, v.a. Sp.-Pts. 800 p.m2. Villa's met 2 sl.k. v.a. ca. ƒ 50.000. Voor gratis documentatie: Expl.mij. J. Rotgers B.V., Abeelstr. 68, 3329 AE Dordrecht. Tel. 078 - 160044 R38

In Zuid-Frankrijk in
Vernet Les Bains

in de oostelijke Pyreneeën, op 50 km v. Perpignan, warme en qua klimaat gunstige plaats met vrijwel constant zon.

In een onr. goed van hoge kwal., omvatt. 42 app.

Residence "Le Solarium"

zijn nog enkele app. in studiovorm of 3 vertrekk. vrij. keuken en inger. badkam., privé parking.

Oplevering april 1980.

Inl. (68) 05.57.08 of Soficop, 2 rue de la Néva, 75008 PARIS (766.02.74). R38

Te Koop: IERLAND, 8M Cork city, 7M Kinsale Bungalow op ca. 2000 m2. Ind. 4 sl.kamers, keuken/dining, zitkamer, laundry room badkamer, garage en c.v. Vraagprijs ƒ 38.500,--. Vloerbedekking en gordijnen inbegrepen in prijs. Inlichtingen Tel. 010 - 764817. R38

Wie een huis wil kopen in Spanje moet eerst dit boekje lezen

Vestiging als particulier in Spanje

de meest recente, officieuze uitgave
U vindt hierin alle juridische informaties over aankoop van onroerend goed enz. enz.
Dit boekje is het begin om vooraf volledig geinformeerd te zijn, alvorens onroerend goed te kopen.
Stort ƒ 10,- op postgiro 405858 t.n.v. Royal Residence, Amsterdam. Wij sturen u het per omgaande franco thuis.

Royal Residence

Nic. Witsenkade 35, 1017 ZT AMSTERDAM
Telefoon 020 - 254011 of 245653

Vraag NU onze gratis info-map over de COSTA BLANCA

Direct opleverbare villa's, bungalows, appartementen. Speciale zondag-service: geopend van 12.00-16.00 uur. R38

tip-telefoonnummer: (010) 1192 00

Ten Bel

Op Zuid-Tenerife b.t.k.: mooie appartementen aan zee en laagbouwwoningen v.a. ƒ 67.300.
BEZICHTIGINGSVLUCHTEN- EN VAKANTIEBOEKINGEN. HEDENAVOND VOOR HET NIEUWS VAN 20.00 uur op Ned. 2.

TV-reclame

Inl. tel. 010 - 504093. R38

FRANKRIJK Van particulier aan particulier te koop in Grasse (Zuid-Frankrijk): een zeer royale vrijstaande villa op zuidelijke helling met zeer groot terras op het zuiden en kleine tuin, gelegen in Nederlandse villawijk. Indeling: zeer grote salon met open haard, eetkamer, volledig geinstalleerde kitchenette, 3 slaapkamers, badkamer, 2 douches, 2 w.c.'s electrische verwarming, barbecue, ruime kelder, twee parkeerplaatsen, op 300 meter van winkelcentrum. Gedeeltelijk gemeubileerd. Prijs fl. 260.000,- Inf. dagelijks tel. 09 - 33 - 93 - 706642 of onder no. D 53305 van dit blad. R38

Koop nu de prijzen laag zijn, uw voll. inger. luxe app. of studio in Belgie (de Haan) kuststreek. Gespreide bet. mogelijk inl + doc. Tel: 040 - 448551. R38

Verhuizen

Frankrijk, Spane, Portugal enz.
De Haan Verhuizingen

2950 HA Alblasserdam — Postbus 3333 — Edisonweg 33. Tel. 01859 - 3333 — Telex 29333
Tel.nrs. vestigingen: Madrid: 7349320 of 7336084 Alicante: 264271, Malaga 217757, Lissabon 2680264, Algarve (82) 52426, Parijs 2028088, poste 3821 privé 5440432, Nice 770303. R38

Zuid Frankrijk

Ter hoogte van Beziers 80 km. landinwaarts ligt een fraai perceel grond van 6600 m2, gel. aan landweg en beekje. Fraai begroeid met gras. Nabij bossen en meren gebied. Geschikt voor caravan enz. Pr. slechts ƒ 6500.-. Inl. tel. 070 - 555377/548748. R38

Belangrijk

Het boekwerkje "Vestiging als particulier in Spanje" is onmisbaar bij aankoop van onroerend goed in Spanje. Het wordt u per omgaande toegezonden na storting van ƒ 5,— op postgiro 3148139 t.n.v. Expl. Mij. J. Rotgers B.V. Abeelstraat 68, Dordrecht. Tel. 078 - 160044. R38

ZUID-WEST IERLAND, prachtig gel. bouwkavel met bouwvergunning. Interessante beleggingsobjecten. Div. woningen, farms, nieuw/oud. Vraag documentatie bij ons en vlieg eens mee! Ir. buro Goedhuis B.V. 078 - 153044. Ant.nr. 6, Papendrecht. R38

COSTA BLANCA, omgeving Alicante. Bungalows, appartementen etc. vanaf ƒ 23.000,-. Direkt van eigenaar, dus nergens goedkoper. Wekelijkse bezichtigingsvluchten. Cofim, Bergweg 265, Rotterdam. Tel. 010 - 673333 / 206611 (ook weekends). R38

Spanje, BUNGALOWS 30 mile all-in, Nebig. 02207 - 40387 / 14627. R38

Overijssel



Enschede

Te koop aan de rand van Enschede, rustig gelegen luxe VAKWERKWONING bj. eind '78 met garage en zolder.

Ind: ruime entree m. open hardhouten trap, schrootjesbetimmering, garderobenis, toilet en berging. Ruime keuken met aangr. berging, living ± 45 m2 met open haard en origineel houten plafond, aangr. tuinkamer. Geheel belegd met boerenplavuizen. 1e verd: gr. ouderkamer met zonnehemel, 2 ruime sl.kam., luxe betegelde badkamer met ligbad, 2e toilet, aparte douche, gr. overloop met lichtkoepel. Onder architektuur aangelegde tuin, omgeven door Heras hekwerk. Totale grondopp. 425 m2. Vr.pr. ƒ 349.000,— k.k.

Ter bezichtiging na tel. afspraak. Kroosshooplanden 20. Telef. 053 - 764106. R33

Juiste bewoner gezocht voor unieke HOFSTEDE. Tel. 05293 - 2433. R33

Friesland

OLDEHOLTMADE (Fr) z.g.onderh. vr.st. woonh. + gar. gr. 6,1 are, ind.: kam., keuk., hal, 2 sl.k., 2 zold., w.c: douche, tel. 05610-8330 na 18.00 uur. R38

Drenthe

TWEEDE EXLOERMOND (Dr), een jaar oude semi-bungalow, grondopp. 1226 m2, vrij uitz. Dir. te aanvaarden. Vraagpr. ƒ 220.000,- k.k. Tel. 05919 - 9072. R38

Diversen

Foto-Koop is nieuw

Zoekt u een koper of huurder voor uw huis? Wilt u zelf een ander huis kopen? "Foto-Koop" biedt nieuwe mogelijkheden. Vraag om toezending van onze geillustreerde introductie-aanbiedingen door overschrijving van ƒ 3,00 op gironummer 974767 t.n.v. Studio Nijhof, Bennekom. R38

Op 35 min. v. R'dam. 60 aanb. op Goeree Overflakkee + Schouwen Duiveland. Gratis FOTOWONINGKRANT. Jongerius O.G. 01870 - 4844. R39

U kunt uw TIP telefonisch opgeven dagelijks van 8.30 tot 21.00 uur. 20 lijnen staan voor u gereed. Bel 010 - 11.92.00

LEVEN & WONEN

tips voor wie een huis (ver)koopt!



Een huis, daar moet je snel van af. Met weinig zorgen. Voor zoveel mogelijk geld. Dus adverteer je een huis daar, waar de meeste mensen zoeken.
TIPS worden dagelijks bekeken door zo'n één komma twee miljoen mensen. En daar zijn heel wat huizenkopers bij. Allemaal mensen die weten waar ze moeten zoeken. Plaatst u een FOTOTIP, dan zit u op de eerste rang. Even bellen, en u staat riant in de krant!

Tip telefoon (010) 119200

voor snel sukses

Zierikzee

Industrieterrein

Nieuwbouwbedrijfsruimte met aangebouwde luxe semibungalow, grond en parkeerruimte, gelegen aan de rand van Zierikzee.
Ind. bedrijfsruimte (120 m2) met toegangsdeur van 4 x 4 m, bestaande uit: werkplaats met smeerkuil, magazijn, kantine, zolder, toilet, kantoor.
Woonhuis bestaande uit: hal met vide, open trap, woonk. met open haard, zeer luxe keuken met inbouwapparatuur, bijkeuken, slaapk., luxe badk. met ligb., dubbele wastafel, enz.
Verd.: overloop, berging, 2e badk. met douche, 2 slaapk. met balkon.
De bungalow is geheel voorzien van gas c.v., dubbele beglazing, hardhouten kozijnen, enz. Het gehele object is afgewerkt met duurzame en luxe materialen. De totale perceelsoppervlakte bedraagt 1375 m2 eigen grond waarvan ± 550 m is bestraat. De mogelijkheid is aanwezig een aangrenzend perceel grond van ruim 1500 m2 bij te kopen, dit perceel mag voor 70% bebouwd worden. N.b. wirpremie en kleinschaligheidstoeslag zijn mogelijk. Vr.pr. ƒ 450.000,— k.k.
MAKELAAR KORSTENBROEK, Zierikzee, Posstraat 53. Tel. 01110 - 2286. R27

NIEUWBOUW TE ZEELAND

Op korte termijn op te leveren herenhuizen in Zeeland, rustig gelegen 2 onder 1 kap woningen te Lewedorp, Kamperland.

Prijzen vanaf ƒ 178.000.- v.o.n.

Ind.: ruime hal, living met open haard en open keuken, 1e verd. 3 ruime sl. kamers w.v. 1 met balkon. badk. met ligbad en 2e toilet. 2e verd. berging en 4e sl. kamer.

Vraag meerdere inlichtingen bij

DE GROOT WONINGEN B.V.

Gorinchem Kruisstr. 4, tel. 01830-32400/31253
Sleeuwijk Larikslaan 32, tel. 01833-1840

Vraag ons gratis Woning Journaal aan met meer dan 130 woningen.

Zeeland gaat dicht!? Nu nog unieke kans op het wonen in een luxe semi-bungalow op ca. 500 m2 grond, geh. vrijst., tegen een redelijke prijs in 's-Gravenpolder, 50 automin. van R'dam-Z., 15 min. van het Veersemeer en 5 min. van Goes. Interesse? Bel 01103 - 1979. R27

T.k. WOON/WINKELPAND, centrum Zierikzee, m 5 kamerwoning, opp. winkel 90 m2, vr.pr. ƒ 215.000,- k.k. geen mak. tel: 01110 - 4758. R27

Leuk HUISJE in rustig klein dorpje in Zeeland ± half uur van R'dam, lage prijs. Br.o.nr. D 53347 Bur.v.d.Blad. R27

Dijkzigtartsen stellen voedingsbalans samen

Eerst dag-in-dag-uit hetzelfde eten



Van onze verslaggever
PAUL VAN DER PUT

In de aardigste kamers van het Academisch Ziekenhuis Rotterdam/Dijkzigt wonen zieken die niet bedlegerig zijn. Ze eten en drinken, min of meer vrijwillig, dag-in-dag-uit hetzelfde. Soms een week lang, soms zes weken. Veel te dikke, maar ook veel te magere mensen, patiënten met maag- en darmstoornissen, stofwisselingsproblemen en nieraandoeningen.

„Het is een hele kunst om het vol te houden," zegt mevrouw J. K. van Vuure, die de zaken rond deze patiënten regelt. Zij vormen de 'moeilijke gevallen', die via de drie afdelingen van interne geneeskunde bij de 'balansafdeling' terechtkomen:vier kamers met maximaal vijf patiënten. En 'n wachtlijst tot april.

Dr. J. H. P. Wilson gaat over de dikke mensen. "Er zijn erbij die weinig eten, moeilijk afvallen en makkelijker aankomen dan de rest van de bevolking. Een aangeboren afwijking, wellicht. Maar verder zijn er natuurlijk 1001 redenen waarom een patiënt een patiënt wordt. En nog steeds geldt: elk pondje gaat door het mondje."

Het lelijke woord is 'vreten', maar dat zul je een arts niet horen zeggen. Vriendelijker klinkt: onze voedingsgewoonten deugen niet. Om de ernst van de situatie toch stevig aan te zetten zegt dr. N. M. Kramer: „Volgens een recente statistiek eet de Nederlander tweemaal zoveel vet als goed voor hem is." En Wilson komt met een rattenverhaal: „Geef je deze dieren gewoon rattenvoer, dan blijven ze in goede conditie. Als je dingen uit de plaatselijke cafetaria voor ze haalt en bijvoorbeeld koekjes, chocola en kroketten in de kooi legt, dan worden ze snel dik. Geef je ze later het gewone voer, dan worden ze weer normaal."

Mensen zijn geen ratten, maar met minder eten zouden we ons een stuk beter voelen. In Engeland heeft dr. Alan Howard een dieet bedacht, waarmee dikke mensen snel kunnen vermageren. In Dijkzigt past men dit 'hongerdieet ook toe.

Streefgewicht

„Het zijn mensen die niet bedlegerig zijn, maar die door hun gewicht soms van véél dingen tegelijk last hebben. Last van hun rug, van hun gewrichten, bloeddruk, hartproblemen dienen zich aan, de kans op suikerziekte wordt groot. Soms moeten ze voor een operatie snel afvallen. Je probeert met een streng dieet en zonodig medicijnen die mensen op een streefgewicht te krijgen."

Dr. Kramer houdt zich met te magere mensen bezig, darmstoornissen (plus diarree) doen een volwassene van 80 kilo inkrimpen tot een schim van 40 kilo, binnen enkele maanden, soms in weken „Op de balansafdeling krijgt zo'n patiënt iedere dag hetzelfde eten, er wordt precies bijgehouden wat erin gaat en wat eruit komt. Je kunt dan snel en nauwkeurig de werking van medicijnen waarnemen, je kunt nagaan welke combinatie van voedsel en medicijnen het beste resultaat geeft."

Dr. J. J. Braun, die het „ontkalken" van bot bij diverse aandoeningen bestudeert: „Zo kunnen bepaalde medicijnen aanleiding geven tot het verdwijnen van botweefsel, waardoor botten gemakkelijk kunnen breken. Andere medicijnen hebben volgens de literatuur weer een gunstige werking op de hoeveelheid bot. Je kunt nu in zeer nauwkeurige balanscondities onderzoeken welke medicijnen deze gunstige resultaten inderdaad geven."

Kramer zegt later: „Het zou een enorme opluchting zijn als je botproblemen bij dialysepatiënten kunt voorkomen. We hopen dank zij het werk hier, dat nu nog op het individu of op kleine groepjes is gericht, op den duur de gezondheid van veel grotere groepen te bevorderen."



Een nieuwe patiënt komt eraan, in de keuken verpakt diëtiste Henny van der Stel (23) tientallen precies dezelfde maaltijden.

Terugslag

Voorlopig kunnen er geen wonderen worden verwacht, zegt dr. Wilson. Vermageren in het ziekenhuis lukt best, maar eenmaal thuisgekomen beginnen de problemen. „Bijna allemaal krijgen ze een terugslag. We proberen de patiënt zoveel mogelijk te motiveren, hij komt zeker de eerste maanden, soms jaren, geregeld terug voor controle. Aan de ene kant is de oorzaak van chronische ziekten niet eenvoudig, anderzijds is er een chronische behandeling voor nodig. Kramer: Je krijgt hier alleen mensen die al in de problemen zitten. Als je daar niets aan doet, wordt hun conditie snel slechter.

Hart, longen, bloedvaten en gewrichten worden dan zo slecht, dat je tot een nog veel kostbaarder en langduriger behandeling moet overgaan. Als we erin slagen de patiënten te overtuigen van het nut van hun dieet voorkomen we veel extra uitgaven in de toekomst.

Mensen die moeten vermageren krijgen een zeer calorie-arm dieet, het zogenaamde Howard-dieet van 300 calorieën. Mevrouw Van Vuure helpt de overige patiënten bij het samenstellen van hun dieet.

„Voor de andere patiënten", vertelt zij, "bepraten we wat ze thuis gewend zijn te eten. Ze schrijven dat precies op, en later bepalen we wat ze hier gaan eten. Ze moeten dan wel elke dag precies hetzelfde eten en drinken. Vaak raad ik ze aan voor de broodmaaltijden meer dan een soort beleg te nemen. Je kunt die dingen de volgende dag in een andere volgorde eten, zodat je toch nog enige variatie hebt.

Het brood komt al die weken uit de diepvries, is dus gebakken uit hetzelfde deeg. Wie vlees eet, bijvoorbeeld rosbief, krijgt wekenlang stukjes van een en hetzelfde beest op z'n bord.

Tafeltennis

We kunnen geen vers fruit geven, de ene appel kan van een andere boom komen dan de andere, verschilt iets van samenstelling. We geven vruchtensappen, uit één krat. Wil iemand een pilsje? Dat mag best, maar dan iedere dag, als dat geen problemen met zijn behandeling geeft.

Er was iemand, die wilde elke dag een moorkop - tja, hoe krijg je allemaal moorkoppen van dezelfde samenstelling, hetzelfde gewicht?

Ik raad de patiënten aan kleine porties warm eten te nemen. Een vol bord aardappelen, doppers en biefstuk is bijvoorbeeld de eerste dagen wel leuk, maar de derde week, dan kijk je toch wel anders tegen die drie dingen aan. En het móet op. Je moet ze wat moed inspreken, afleiden, maar het blijft een hele opgave voor ze.

De patiënt moet ook elke dag dezelfde hoeveelheid energie gebruiken.. een half uurtje tafeltennis is best, maar dan élke dag. Onze douches zijn niet te heet, anders gaat de patiënt zweten, raakt vocht en dus zouten kwijt. Van elk dieet wordt tevoren gemeten wat er in zit: alle koffie, thee, warme maaltijd en ontbijt gaat de mixer in en dan wordt de brij geanalyseerd. We weten dan wat er in de patiënt gaat.

Wat er uit de patiënt komt, urine en ontlasting, wordt verzameld. Onze wc's kun je niet doorspoelen.

We hebben een soort moderne plee, met twee gaten, de patiënt wipt van de urine naar de ontlastingspot. Die ontlasting en urine worden geanalyseerd. Je kunt dan snel weten of een patient bijvoorbeeld de hoeveelheid calcium in z'n eten goed of slecht oppakt. De patiënten mogen van huis alles meenemen, waarmee ze zich kunnen bezighouden. Zo heeft een van hen een spinnewiel in de kamer. „Mensen die geen hobby hebben, daar moet je dingen voor bedenken. Puzzelen, planten begieten, helpen de vaatwasmachine in- en uit te laden.

En op een dag mogen ze naar huis. De een kijkt daar erg naar uit. Maar een oude vrijgezel, hoe zal die het redden? Die krijgt het misschien moeilijk. Ook voor mensen die de hele dag langs de weg zitten, chauffeurs, vertegenwoordigers, kunnen die zich aan het dieet houden? En wat denk je van huisvrouwen, die weer voor het gezin moeten koken. De kinderen komen thuis met een zakje patat, moeder proeft er eentje, en voor je het weet eet ze mee."

'Je moet 's weten hoe ze 'n dikke discrimineren'



Vijf jaar geleden woog Co van Gent tegen de 100 kilo (links). Samen met haar man Cor gaat zij nu, 30 kilo lichter, opnieuw op de foto.

„IEDEREEN was gratenmager na de oorlog. Maar ik was aan het begin en eind van de oorlog dezelfde. Dat had te denken moeten geven. Na de geboorte van onze laatste dochter, 23 jaar geleden, werd ik steeds dikker. Ik heb wel 's 106 kilo gewogen en ik ben maar 1.62 lang. Ik heb tienduizend dieeten gevolgd, zat in allerlei slimmingclubs en in allerlei ziekenhuizen. Niets hielp, totdat ik op die balansafdeling van Dijkzigt kwam."

Mevrouw Co van Gent (54) uit Spijkenisse, getrouwd, vier kinderen, was eigenlijk ruim twintig jaar ziek – en iedereen zei, dacht of insinueerde dat zij teveel at. Pas nadat ze op eigen initiatief, dankzij een tip van de schoonmoeder van de dochter van een buurvrouw, in de balansafdeling van Dijkzigt terechtkwam, kreeg ze te horen wat er loos was. „Ik had een verlaagd T3-hormoon, m'n verbrandingsproces werkte niet goed. Ik ben toevallig een hele kleine eter. Als ik wél gek was geweest op veel eten, dan had ik 150 kilo gewogen."

Haar leven werd steeds moeilijker. „Ik lag de laatste tijd veel op straat, ging gewoon door m'n benen heen. Die poten kun je weggooien, zei ik dan, daar heeft zelfs het Leger des Heils niks meer aan. Zeg je dat op een zeurderige manier, dan denken de mensen, die héeft wel wat. Maar als je dat met een beetje zelfspot zegt, dan word je niet serieus genomen.

Discriminatie

Aan de ene kant is zelfspot ook je redmiddel, je wilt anderen vóór zijn met een opmerking. Maar aan de andere kant, je geeft op den duur eigenlijk alle mensen gelijk, je bent bezig jezelf weg te cijferen, je mag niet meer met je nagels uitstaan.

Discriminatie? Je moet 's weten hoe ze een dikke discrimineren. Ik was 's in een ziekenhuis, had last van m'n darmen. Kunt u alles eten, vraagt de dokter. Ja hoor. En dan begint-ie heel sarcastisch: het smáákt u zeker ook goed...

Je gaat een bankstel kopen. Daar staat een verkoper. Dit vind ik wel een leuk bankstel, zeg ik. Lekker stevig, hè mevrouw, zegt zo'n man dan.

Ik was 's twee en een halve week in een ziekenhuis, kreeg een heel streng dieet, was aan het eind maar drie ons afgevallen.

Wat zeggen ze? Zeker stiekem gegeten!

Je gaat een mantel kopen. Ik had toen maat 54. Je zoekt een winkel waar geen klanten staan. Heel schuchter vraag je om een jas. Kijk, pakt die juffrouw maat 56, is-ie te groot, voel ik me lekker. Maar nee, ze pakt maat 50 en zegt: u had tóch een grotere maat dan ik dacht. Dan voel je je goed rot. Vind je zo'n jas aardig, dan hol je naar de kassa, rekent af zonder te beseffen wat 't kost. Je maakt je mantel niet dicht, je laat 'm open hangen, zo ga je de winterkou in."

Ze zit al jarenlang in de bejaardenhulp, komt aan huis om te helpen bij het koken, schoonmaken, papieren invullen. „Ze zeiden altijd: geef mij maar die dikke."

Vertelt nóg een ziekenhuiservaring. „Ik was al eerder in dat ziekenhuis onderzocht. Ik kwam terug, wou echt van die dikte af. Zegt die arts: er is zeker wat ánders waarvoor u zo graag hier komt. Het drong eerst niet tot me door. Toen was het alsof er een knopje werd omgedraaid. Ik kijk hem aan en zeg: moet ik jóu zo'n leuke vent vinden? Nou ja, je weet nooit, zegt hij. Val dood, zei ik, en ik liep de deur uit. Zoiets kom je tegen als je dik bent.

Badpakken

Het kost je wat. Neem badpakken. Ik had er twee nodig, want in die tijd gaven we zwemles aan gehandicapten. Die badpakken met ingebouwd corselet kosten 150 gulden per stuk.

Schoenen kopen? Ik draag graag een elegant schoentje met een hakje. En daar ga je dan weer. De juffrouw vraagt: stevige stappers zeker, mevrouw? Ze overtuigt je. En verdomd, je koopt die dingen nog ook. Maar je draagt ze nooit, je gooit ze thuis in een kast.

Naar een avondje? Ik ging haast niet meer. We dansten vroeger graag. Maar toen ik zo zwaar was, ik had het idee dat alles blubberde. Als iemand me ten dans vroeg zei ik: als ik eenmaal wiebel, dan blijf ik wiebelen. Zo ga je leven, met zelfspot."

Je kunt er giftig om worden, maar je krijgt het constant de hele dag op je boterham. „Kom je bij de huisarts, die heeft een stoel met een luchtkussen, en die zegt van sjuut. De dokter zegt dan: die stoel zucht weer, moeders, je bent weer boven je gewicht.

DOE ER DAN WAT AAN, riep ik giftig. Hij stond er sceptisch tegenover toen ik zei dat ik naar Dijkzigt wou. Heb zelf de telefoon gepakt, afspraak gemaakt, verwijsbrief gevraagd. Want vermageringspillen, ik had er al een halve fabriek van opgegeten, die dingen werken nog verslavend ook."

Na het onderzoek in Dijkzigt kreeg ze te horen dat haar lever niet voor 100 percent werkte, dat haar bloeddruk veel te hoog was, en de linkerhartkamer misschien overbelast was. „Maar vooral: de verbranding werkte niet goed. Ik mocht opgenomen worden en kreeg een Howard-dieet, zakjes met een poeder met een smaakje, daar maak je een dun soort pudding van. Er zitten hoogwaardige eiwitten, vitaminen, zouten en een soort gelatine in, die uitzet in je maag, zodat je geen hongergevoel hebt. Ik woog 97 kilo, na een maand was ik 11 kilo afgevallen, thuis ben ik er nog 22 weken mee doorgegaan en toen was er 30 kilo af. Thuis mocht ik ook nog een onsje rosbief per dag eten."

Opgevangen

Ze kreeg in het ziekenhuis elke dag hetzelfde eten, vier weken lang. Is dat zwaar? „Ik had er totaal geen moeite mee. Maar ik kan me voorstellen, dat iemand die eetgraag is, er stapelgek van wordt. Je wordt daar in dat ziekenhuis gelukkig grandioos opgevangen, dat is zo'n enorm goed team. Ik fietste me daar tweemaal per dag in het zweet op de hometrainer. Mijn man kwam dagelijks, ik handwerk graag, heb heel wat afgelachen met m'n buurvrouw.

Je kunt het geloven of niet, maar m'n man zal het bevestigen. Ik had ernaar toe geleefd, de eerste dag dat ik thuis weer gewóón zou mogen eten. Ik zat hier aan tafel, nam een hapje en zei: geef mij maar een zakje Howard. Waar ik het in het ziekenhuis moeilijk mee had, dat waren komkommers. De diëtiste waarschuwde me dan: kom maar niet in de buurt van de keuken, er liggen komkommers Geweldig mens.

Hoe ik me nou voel? Ik moet erg voorzichtig eten. Ga wekelijks nog voor controle naar het ziekenhuis. Ik weet nu wat ik wel of niet kan hebben. Na een paar verjaardagen eet ik een tijdje lang die zakjes Howard. Ik zal m'n leven lang moeten uitkijken.

En verder voel ik me dus een heel ander mens, innerlijk en uiterlijk. Van m'n oude kleren heb ik één stuk bewaard, de rest is naar het Leger des Heils. Ik kook graag en ik kook nu lekkerder voor m'n man dan vroeger. Ik weet waar de lekkerste bonbons te koop zijn. Maar ik koop ze niet voor mezelf.

Sommige mensen zijn het nog niet gewend. Als we samen op straat lopen zeggen ze tegen m'n man: Ha, Cor, en tegen mij, dag mevrouw. Kijk, degenen die het je gunnen zeggen: meid, wat zie je er goed uit, je bent wel twintig jaar jonger. En de mensen die zelf niet kunnen vermageren zeggen: je bent wel twintig jaar ouder. Ik ben nog steeds even oud. Maar ik draag nu wèl maat 42.

Dweilen

Vroeger dorst ik de stad niet in. Maar nu ga ik om de haverklap met m'n zus dweilen. Vorig jaar, in de uitverkoop, toen ik dus pas vermagerd was: jurken, schoenen, korte jassen, lange jassen, ondergoed, panty's, zelfs een t-shirt. Vroeger was ik voor een panty 4,95 kwijt, nu heb ik er van 79 cent.

Ik heb deze zomer ook m'n buikwand laten bijtrekken, ik had zó'n stuk vel over. We zijn met vakantie in Frankrijk geweest, een beetje verdwaald in de Dordogne, wel 5 uur heuvel op heuvel af gelopen. Bekaf hoor, maar toch."

Haar man, Cor, zegt: „Het geluk eindigt bij het bezit. Je bent nu vermagerd, maar je geluk gaat door."

Ze wil nog even het volgende kwijt. „Iemand heeft tegen mij gezegd: makkelijk hè, thuis eraan eten en op ziekenfondskosten vermageren. De dokter schat de kosten van die vermagering inclusief operatie op minstens dertig mille. Moet ik dan zeggen jongens, hupsee, jullie betalen, en ik pik een patatje, ik gooi dat geld wel weer even weg? Dat zou a-sociaal zijn."

Je komt elke dag in de verleiding, hoe houd je het vol?

„Je houdt vol omdat je je gewoon een ander mens voelt. En verder?" Mevrouw Van Gent peinst even: „Doodsangst dat ik weer dik zal worden."

sleutel tot eigen woningbezit

ONROEREND GOED TIPS

■ Onroerende goederen aangeboden

■ Utrecht

Te koop

Een in de exclusieve stijl der 30er jaren gehouden vrijstaande villa op ruim 2000 m2 grond aan de Horstlaan te DRIEBERGEN.
Bevat: o.a. ruime entree, living met originele open schouw, eetkamer, keuken met apparatuur, aparte wasruimte, provisiekelder met wijnkast en inpandige garage.
Op de 1e verdieping zijn 4 slaapkamers en 2 complete badkamers. Grote zolder met mogelijkheid voor een kamer.
DE VLOEREN IN DE GEHELE WONING ZIJN VOORZIEN VAN FRAAI PARKET.
Vraagprijs ƒ 585.000 k.k. R35

HARMELEN, Schakelbungalow, tuin o.h. Z, w.kam. 55 m2, open keuken, inb. app., 3 a 4 sl.kam., badk. m. ligb., apart toilet, berging, hete lucht verw. Vr.pr. ƒ 430.000,- k.k. Tel. 03483 - 2229. R35

LOPIK. Vrijst. bungalow met gar., gr. kamer m. park., open haard, open keuken en bijkeuken, gr. hal. 3 gr.sl.k., badk. met ligb., veel bergr., tuin rondom. Pr. n.o.t.k. 03475 - 1596. R35

DE MEERN, (Utrecht) uniek gel. royale semi-bungalow, bj. '71 met gr. loods, 160 m2 op 6000 m2 eigen gr. w.v. 1500 m2 mooi aangelegde siertuin met brede oprijlaan en rondom woning gr. terras. Ind.: hal, gr. living met open haard gr.-keuken, bijkeuken, 4 gr. sl.k., 2 badk., 2e toilet bijzonderheden, veel schoon metselwerk, hardhout, thermopane, spouwmuurisolatie alsmede heteluchtverw. 'rustige ligging, met prachtig blijvend vrij uitz. op Vleuten. Aan vis- en vaarwater vlakbij manege sportcomplex en zwemb. Vr.-pr. ƒ 795.000,- k.k. Evt. spoedig te aanvaarden. Zandweg 199/e, De Meern inl. tel. 03406 - 3213. R35

NIEUWEGEIN-ZUID (Fokkesteeg) van particulier, een nieuwbouw kopgevelwoning tegen geïndexeerde kostprijs ca. ƒ 167.000,- k.k. Bijzonderheden: fraaie ligging, tuin op het zuiden, c.v. stadsverwarming en 2e verd.: mogelijkheid voor 2 kamers + doka. Oplevering: eind maart. Inl. Fam. Blok, Utrecht. Tel. 030 - 614117. R35

■ Limburg

Te koop te HOENSBROEK, winkelpand Akerstraat 258 (t.o. Staatsmijn Emma). Winkelruimte ± 150 m2. 1e verdieping: 2 kamers resp. 19 en 24 m2; 2e verdieping 2 kamers resp. 19 en 23 m2. Aanvaarding direct. Vraagprijs: ƒ 179.500.- k.k. Voor inl.: N. Irik B.V., tel. 045 - 221222. R37

T.k LANDHUIS, bouwjr. '74, 250 m2 op 4300 m2 eigen grond, bevatten 4 slaapk., 2 badkamers, grote living met open haard, eetk., keuken, bijkeuken, kelder, garage, paardenstal, zwembad. Inl. 04454 - 2513. R37

■ Zuid-Holland

Uniek gelegen herenboerderij te Geervliet

in het beschermde stadsgezicht aan de Landpoortstraat 1 gelegen herenboerderij met stallen op 4150 m2 eigen grond. UNIEK VOOR PAARDENLIEFHEBBER. Het woonhuis is v.v. C.V. en heeft diverse luxe stijlkamers. Aanvaarding in overleg. Vr.-pr. ƒ 695.000 k.k.

Riante villa te Boskoop

aan de J.P. Thijssestr. 25, gelegen villa op 1039 m2 grond. In en aan de tuin liggen gezellige vijvers. Het huis verkeert in uitstekende staat van onderhoud, heeft cv-gas en een ruime gar. Woonk. 55 m2, ruime open keuken, bijkeuken, 5 slk., badk. en een afzonderlijke douche. Opl. in overleg. Vr.pr. ƒ 625.000,— k.k.

Hoffman o.g.

Westhavenplaats 6, Vlaardingen. Tel. 010 - 355533. R26

js de jong

appartement

rotterdam-kralingen, honingerdijk 23. zeer geschikt voor student. ind. 1e verd.: woonkamer, slaapkamer (ensuite) met serre, keuken, toilet, badk. met bad. 3e verd.: slaapkamer met balkon, badk. met bad en berging. ƒ 80.000.- k.k.

herenhuis

rotterdam-hillegersberg, lisztlaan.
indeling: entree, hal (met plavuizen), doorzonkamer met open haard, moderne keuken met plavuizen vloer, toilet. 1e verd.: 3 slaapkamers, groot balkon, badk. met bad, wastafel en toilet. 2e verd.: geheel betimmerde zolderkamer, berging en c.v.-ruimte.
ca. 12 meter diepe achtertuin met onderheid terras en schuur. ƒ 225.000.- k.k.

4-kamerflat

goed onderhouden parterreflat met flinke tuin. rotterdam-west. ind.: woonkamer, 3 slaapkamers, keuken, douche en toilet. grote kelderberging ƒ 75.000.- k.k.

eengezinswoning

met inpandige garage, heemvliet, hugo van voorneweg. ind.: b.g.: garage, tuinkamer, hal en toilet. 1e verd.: l-vormige woonkamer (ca. 40 m2) met groot balkon op de zon, keuken, 2e verd.: 3 slaapkamers, badk. met ligbad, wastafel en toilet. c.v.-gas boiler, tuin voor en achter, vrij uitzicht. ƒ 154.000.- k.k.

3-kamerflat

topflat, rotterdam-west, franselaan 277d, in winkelstraat. woonkamer, 2 slaapkamers, moderne keuken, douche, toilet en kelderberging. c.v.-gas ƒ 79.000.- k.k.

js de jong

makelaardij

schiedamse vest 54
3011 bd rotterdam
tel. 010 - 113.113
lid nbm/mcc R26

R'dam HILLEGERSBERG t.k. aan de Rotte gelegen, in aanbouw zijnde herenhuizen met inpandige garage en 3 à 4 slaapkamers. Oplevering medio juni 1980. Koopsommen ƒ 345.000 .o.n. Voor nadere inlichtingen en/of uitgebreide brochure: Hoffman o.g. Westhavenplaats 6, Vlaardingen. Tel.: 010-355533. R26

NIEUWERKERK A/D IJSSEL, Schildmos 23. Luxe herenhuis met gezellige woonk. met open haard. Keuken en bijkeuken. 4 gr. slks. Achtert. aan singel en uitz. op plantsoen. Prijs ƒ 254.000 k.k. Aanv. dir. Hoffman o.g. Tel.: 010-355533. R26

DORDRECHT, Arkelstein, luxe herenhuis, 1 jr. oud, type 2/1 kap, met c.v. en garage, grote achtertuin met zitkuil. Ind.: hal, toilet, garderobekast, woonkamer 40 m2 met grote open haard partij, schoon metselwerk. Mod. open keuken met inb. app. 1e Verd.: 4 sl.k., mod. badkamer met ligb., douche, toilet en dubb. wastafel, gekl. sanitair. 2e Verd.: bergruimte, gasboiler en 5e sl.k. met v.w. Geh. huis hardh. merbau kozijnen en gefin. mah. binnendeuren. Beg.gr. met plav., tevens ged. thermop: beglazing, inkl. alle vaste vloerbedekking. Vr.pr. ƒ 289.000.- k.k. Tel. 078 - 180771. R26

R'DAM, dubb. woonhuis, w.v. 1 leeg te aanvaarden. Woonk. met open haard, open keuken, badk. met ligbad en 3 sl.k. Pr. ƒ 96.000.- k.k. Tel. 01860 - 5953 of 01869 - 2621. R26

's-GRAVENDEEL, half vrijst. tijkwoning op 280 m2. Woonkamer, keuken douche, toilet, overloop en 2 sl.k., v.z.v. c.v. Pr. ƒ 127.000.- k.k. Tel. 01860 - 5953 of 01869 - 2621. R26

POORTUGAAL-ZALMPLAAT t.k. riante tussenwoning v.v. hal, Z-kamer, open keuken, open haard, 5 sl.k., badk. met toilet, gr. tuin. Geen mak. kosten. Vr.pr. ƒ 249.000. Tel. 010 - 380481. R26

T.k. HEERJANSDAM, woonhuis 2/1 kap leeg, hal, w.kam., woonkeuk., 3 sl.k., douche, aangeb. berg., voor-, zij- achtertuin, ƒ 150.000,- k.k. Tel. 01857 - 1726. R26

VLAARDINGEN, Wilhelminastraat, eengez.won. m. 12 m. tuin, gr. L-kam., 2 sl.k. + kl. hobbykam. ƒ 125.000.- k.k. Rieke O.G. Tel. 01899 - 15458 (tot 22.00 uur). R26

ROTTERDAM (West), Wallisweg, uitst. onderh. 5 kam. app. ƒ 73.000.- k.k. 100% hyp. ca. ƒ 465.- p.m. Rieke O.G. Tel. 01899 - 15458 (tot 22.00 uur). R26

Pand in HILLEGERSBERG, w.v. bovenwon. met aparte ingang en groot balkon op het Z. direkt is te aanvaarden. Ind.: woonkam. 9 x 4.50 m., keuken, 4 sl.k., badkam. met 2e toilet en berging. Benedenwon. met voor- en diepe achtertuin is verhuurd voor ƒ 221.- p.m. Pr. ƒ 140.000.- k.k. Inl. tel. 010 - 183058 of 08373 - 4158. R26

OUD-BEIJERLAND, bijzonder leuke woning met c.v., entree, woonk., keuken, 3 sl.k., badk. en bergzolder. Pr. ƒ 127.500.- k.k. Tel. 01860 - 5953 of 01869 - 2621. R26

R'DAM-CHARLOIS, Bas Jungeriusstraat 260c. Goed onderh. 4-kam. portiekflat op de 2e (hoogste) verd. voorz. v. CV-gas, balkon o.h. Z., mod. keuken, douche, kelderb. Opl. terstond. 100% hyp. m. gem.-gar. mog. Vr.pr. ƒ 75.000 k.k. Zomerhof-Muys Mak. B.V., Rotterdam, tel. 010 - 77.55.66.

Te koop: MEERKERK, Prins Bernardstr. 8. Middenwoning. Ind. entree met toilet, woonkamer, open keuken, berging in tuin. 1e Verd. 2 grote en 1 kleine slaapk., badkamer, 2e verd. grote sl.k. c.v., zolder. Vr.pr. ƒ 158.000.- k.k. Inl. tel. 01837 - 2273 in goede staat van ondh. R26

T.k. VLAARDINGEN, van Baerlestr. uitst. onderh. en gunstig gel. 4-kam.-maisonnette. Koopsom ƒ 105.000.- k.k. Inl.: Swaco Vastgoed, 010 - 348392. R26

HELLEVOETSLUIS. Prima verz. hoekwon. met cv en tuin aan drie zijden. Ind. beg. gr. met dub. begl., woonk. met parket, open keuken met mod. install. en inbouwapp., 1e verd.: 2 slaapk., fraai bet. badk. met ligbad. 2e verd.: zolderk. met dakkapel. Vraagpr. ƒ 160.000.- k.k. Bemid: Mak vd Hoek bv, lid NMB, Oostvoorne, tel. 01885/4000.

Gem. PRIVÉHUIS te pacht/koopgeschikt voor 4-6 dames. Evtl. ook gesplitst 19-21 u. 010 - 706185. Niet zonder kontanten. R26

CAPELLE A.D. IJSSEL, Merellaan 381. Herenhuis met gar., oprit en diepe achtertuin o/h-Zuid. Woonkamer, keuken, 5 sl.k., gas-CV, div. extra's, eig. grond. Pr. ƒ 189.500.- k.k. Bureau Drs. H. van Herk Mak. O.G., tel. 010 - 503066 of rechtstreeks via eig. Privé 010 - 502296 of zakelijk 010 - 502378. Kopers betalen geen Courtage. Vraag onze woninglijst! R26

VLAARDINGEN, Broekweg, dubb. bovenwon. met nwe. keuk., doorzonkam., 4 sl.k., nwe. bedrading. En benedenwon. in verhuurde staat, gunstige lig. met vrijbl. uitz. Kps. op aanvraag. Tel. 010 - 348392. R26

Unieke aanbieding. HELLEVOETSLUIS, Draaikolk 26, leuk gel. ééngez. woning, bj. '78 op 208 m2 eigen grond, op 100 m. van Haringvliet, nabij jachthavens. Ind.: beg. grond geh. v.z.v. plavuizen, ruime woonk. m. half open keuken, hard houten wand, hal, toilet, inpandige berging. 1e verd.: 3 gr. slpk. + gr. badk. en 2e toilet, dubb. beglazing beneden en boven, gr. voor- en achtertuin (op het Z.) Pr. ƒ 149.000 kk. Tel. 01883 - 17572. R26

H.I.AMBACHT. Dicht bij winkelcentrum gelegen tussenwoning met c.v. Ind. woonk. met fraaie open haard partij. Luxe open keuken met bar. De begane grond is geheel met plavuizen belegd. Op 1e verd. 4 slaapk. en badk. Vr.pr. ƒ 159.000 kk. incl. extra's. Inl. won. bur. IJsselmonde b.v. Tel. 01858 - 6577. R26

ROTTERDAM-Randweg, dubb. pand op eigen grond, ben. étage verhuurd, boven woning leeg te aanv. Ind. huiskamer met parket en open haard, 4 slaapk., badkamer met 2e toilet, c.v. Inl. 010 - 827366. R26

SLIEDRECHT, Deltalaan 152, leuke hoekw. m. hetelucht c.v., tuin, woonk. keuken, 3 sl.k., badk. gr. zolder. Aantr. vr.pr. ƒ 152.500 kk. Jongerius o.g., 01870 - 4844. R26

SIMONSHAVEN bij Zuidland, land. gel. en geh. vrijst. woonhuis bij het recr. gebied van de Bernisse m. tuintje op 340 m2 eig. grond. Kps. ƒ 85.000,- k.k. Binnenkort te aanv. Inl.: E. Rijkee, Geervliet, tel. 01887 - 1365. R26

3- en 4-kam. Flats, SCHIEDAM, aan de Burg. van Haarenlaan. Voorz. van c.v. Lage erfpachtscanon. Koopsom v.a. ƒ 79.500 k.k. Inl. en bemiddeling Makelaarskantoor Kolpa b.v., mak. in onr. goed. lid N.B.M., Straatweg 94, 3051 BL Rotterdam, tel.: 010 - 226144. R26

3- en 4-kam. FLATS — R'dam, in de P.A.-polder, aan de Stalpaertstraat. Voorz. van c.v., komplete badkamer. Nabij Kralingse Bos. Koopsom v.a. ƒ 112.500 k.k. Inl. en bemiddeling: Makelaarskantoor Kolpa b.v., mak. in onr. goed., lid N.B.M., Straatweg 94, 3051 BL Rotterdam, tel.: 010 - 226144. R26

R'DAM-Z, Maasdamln., ruime etage best. uit voor- en achterkam. en ruime keuken. Koopsom ƒ 64.500 kk. Inl. 01890 - 6857. R26

R'DAM-Blijdorp, Bergseln., ruime zeer goed onderh. bovenwon. m. eigen opgang, best. uit zeer gr. woonkam., gr. achterkam. ruime keuken, toilet en badkam., bergruimte, grote sl.kam., achteruitz. op open lucht zwembad. Koopsom ƒ 89.000 kk. Inl. 01890 - 6857. R26

VLAARDINGEN, Röntgenstr., vrije bovenwon. best. uit woonkam., keuken, toilet, douche, 2 sl.kam. Koopsom ƒ 63.000 kk. Inl. 01890 - 6857. R26

R'DAM-Blijdorp, Heemskerkstr., zeer fraaie benedenwon. best. uit voor en gr. achterkam., luxe open keuken, mod. bet. douche en toilet, keurige tuin. Koopsom ƒ 58.000 kk. Inl. 01890 - 6857. R26

SCHIEDAM, Carteriusstr. 32, goed onderh. vrije 5-kam. bovenwon., gr. voor en achterkam., keuken, douche en toilet. Koopsom ƒ 66.000 kk. Inl. 01890 - 6857. R26

R'DAM-Z, Mynsherenln., ruime 5-kam. bovenwon. met eig. opgang, douche en toilet. Koopsom ƒ 89.000 kk. Inl. 01890 - 6857. R26

VLAARDINGEN, Thomas a Kempisstr., leuk gel. 4 kam. flat opl. juni '80, best. uit voor en achter kam., 2 sl.kam. keuken toilet en ruime douche. Koopsom ƒ 97.500 kk. Inl. 01890 - 6857. R26

VLAARDINGEN van 't Hofstraat. Op 4e etage gelegen goed onderhouden 3/4 kamerflat. Woonkamer (8.00 x 3.70) met structuurwanden en balkon, 2 slaapkamers, keuken, badkamer met douche, vrij uitzicht over plantsoen, ƒ 79.000 kk. Roest vastgoed makelaardij b.v., 01899 - 11011. R26

MAASSLUIS van 't Hoffdreef, in steendijkpolder gelegen hoekwoning met carport; c.v. gas rondom tuin. L-vormige woonkamer met open keuken (40 m2), 3 slaapkamers, douche, hobbykamer en zolder, ƒ 185.000. Roest vastgoed makelaardij b.v. R26

Hengeveld

R'dam-H'berg

T.k. a/d Van Ballegooywingel goed onderh. hoekwoning m. garage. Ind.: beg.gr.: woonk. m. open haard en parket, hal, toilet, keuken. 1e et.: 3 sl.krs., badk. m. ligb.; zolder m. mog. van sl.k. Grote zonnige achtertuin. Fraaie ligg. aan singel. Koopsom ƒ 370.000 k.k.

R'dam-H'Berg

T.k. a/d Bergse Dorpsstraat ruime bovenwoning op 2e en 3e etage m. 7 kamers, keuken en badk. Leeg te aanv. m. verh. bovenwoning.
1e et.: huuropbr. ƒ 6.000 p. jaar. Gunstige ligg. m. fantastisch uitz. over Bergse Plas. Vr.pr. ƒ 165.000 k.k.

R'Dam-H'Berg

T.k. uitst. onderh. tussenwoning a/d Van Slingelandtlaan 43 m. gezellige doorzonk. m. open haard en parket, keuken, hal, toilet. 1e et.: 3 slaapk., badk. m. ligb. en tlt., gr. balkon op Z., zolder m. kamer en berging en mog. van 2e kamer. Provisie- en stookkelder. CV-olie. Spoedig te aanv. Vr.pr. ƒ 235.000 k.k.

Hengeveld

B.V., makelaars i.o.g., Grindweg 10, 3055 VA Rotterdam. Tel.: 010 - 180246. Lid NBM/MCC.

ROTTERDAM-Statenweg 144B. 5-kmr. app. op de 1e stage met halve 3e etage. Ind.: woonkmr., 4 sl.kmrs., keuken, toilet, douche en balkon. Pr. ƒ 159.000,- k.k. Inl.: Mak.knt. w. P. Balkema B.V., Westewagenstr. 74 R'dam. Tel. 010 - 144966. R26

RIDDERKERK-Raadhuisplein 40. Leuk 4-kmr. app. op de 2e et. Ind.: woonkmr. 3 sl.kmrs, keuken, toilet, douche, kelderberging en balkon. Pr. ƒ 74.000,- k.k. Inl.: Mak. knt. W.P. Balkema B.V., Westewagenstr. 74 R'dam. Tel. 010 - 144966. R26

ROTTERDAM, Schere 244. Steervol 3 kamer hoek appartement op 1e verd. boven winkelcentrum, met ruim uitzicht. Woonkamer, eetkeuken, 2 slaapkamers, badkamer, kelderberging en C.V. ƒ 110.000,— k.k. BV Centraal Makelaarskantoor CMK, Rotterdam. 010 - 135385. R26

MAKELAARSBORDEN/raambiljetten, R.L.I., recl., tel. 010 - 674604. R26

SPIJKENISSE, Leliepl. 9b, goed onderh. 4 kamer app. 2 balk., haard, c.v., veel extra bl. vrij uitz. Vr.pr. ƒ 89.000.- k.k. Tel. 01880 - 19610. R26

SCHIEDAM, vrijstaande villa met garage op ca. 500 m2 eigen grond; ideaal als woon-/praktijkpand. Vraagprijs ƒ 575.000.- k.k. Mink Bruin, makelaar in o.g., lid NBM, Parkweg 330, Voorburg; tel. 070 - 863695. R26

T.k. in ZOETERMEER, Pruimengaarde 68, zeer ruime 5-kam. eengezinswon. met zonnige voor- en achtertuin + eigen parkeerplaats. Direkte opleve5ing mog. Vr. pr. ƒ 215.000.- k.k. Tel. 079 - 314722. R26

SOMMELSDIJK, opknapwoning aan de Ring, gedeeltelijk in Oud-Holl. stijl verbouwd. Vr.pr. ƒ 59.000.- k.k. Ruime subsidiemogelijkheden. Inl. F.B.O. BV, tel. 01870 - 3484. R26

OOSTERLAND, unieke aanbieding! 2 nivonettes (1 met garage). Ind.: hal, woonkam., woonkeuk. 1e: 3 sl.k. + badk., c.v. Voor- en achtertuin + berging. Vr.pr. resp. ƒ 118.000.- k.k. en ƒ 123.000.- k.k. ± 30 min. van R'dam, Inl. E.B.O. BV, tel. 01870 - 3484. R26

ACHTHUIZEN, vlakbij Rijksweg R'dam ± 2 min. van dorp, riant gel. bungalow op 1430 m2 grond. Ind.: ieving ± 16 mtr. lang, luxe keuk., 3 sl.k., luxe badk., c.v., dubb. garage, schuifwand + terrassen, oprijlaan. Pr. n.o.t.k. Inl. E.B.O. BV, tel. 01870 - 3484.

H.I.AMBACHT. Dijkwoning zonder tuin, maar met veel ruimte. Ind. Groot onderhuis, woonk. en woon-eetkeuken, badk. met ligbad. Op bovenderd. 2 slaapk., doch 3 slaapk. zijn mogelijk. Inl. Won.bur. IJsselmonde b.v. Tel. 01858 - 6577. R26

Alphen a/d Rijn

Te koop 6 herenhuizen
ƒ 245.000,— v.o.n.
Financiering met gemeentegarantie
b.g.g.: woonk. met open haard, open keuken, inpandige garage.
1e verd.: 4 grote slaapk., berging, badk. met ligbad, gekleurd sanitair en tegelwerk.
Oplevering: 1 maand na koop.
Verk. en dok.: b.v. Bouwbureau Brandwijk, Molendijk 160, Sliedrecht, tel.: 01840 - 7200. R26



te koop op Goeree Overflakkee
Type twee onder een kap
Mooi gelegen grote hoekwoning
Met grote voor-, zij- en achtertuin

Indeling grote woonkamer negen meter lang
Gang, toilet, keuken, bijkeuken
Drie slaapkamers, overloop met bergruimte
En vliering over het hele huis
Op goede stand, geheel prachtig gestoffeerd
Prijs nader overeen te komen

Telefoon 01870 - 3979
R26

Luxe appartement

Alex. polder - Rotterdam

Te koop ruime 4 k.woning in flatgebouw met lift, c.v., dubb. beglazing, mod. gr. keuken, ruime badk. met ligb. en douche, balk., kelderbox enz. Prima ligging en vrij uitz. Direct te aanv. Koops. ƒ 130.000 k.k. Ruime fin. aanw.
INL. SCHIEDAMSE BELEGGINGSMIJ. BV
REMBRANDLAAN 2 - SCHIEDAM. TEL. 010 - 731988 EN 01862 - 2061. R26

Berkel en Roderijs

aan de Middelweg 10 t.k. vrijst. woning met erf en tuin. Dubb. garage, stenen schuur 25 x 10 m. Totale opp. 1480 m2. Het geheel verkeert in goede staat. Event. dir. op te leveren.
Ink. A. de Vrij, Noordeinseweg 362, Berkel en Roderijs. Tel. 01891 - 2288. R26

OPEN HUIS

Enkele ruime 4-kamerflats in CAPELLE a/d IJSSEL aan de MERELLAAN, MERELHOVEN en ALKENOORD. (Gebouwd in 1969 voorzien van lift en c.v.)
Prijzen v.a. ƒ 101.500 k.k.

Kom vanmiddag tussen 12.00 en 15.00 uur gerust even langs voor een vrije bezichtiging in open huis aan de Merelhoven 51.

ZOMERHOF-MUYS MAKELAARDIJ BV
BEUKELSDIJK 134-138, TELEFOON 010-775566* ROTTERDAM
makelaars in onroerende goederen sinds 1926 leden N.B.M.

Te koop in Hillegersberg(Molenlaan) hoekpand met CV en garage, grondopp. 400 m2. Ind.: woonk. m. parket en open haard, gemod. keuken, badk. m. bad, 3 sl.kamers, 2 zolderkamers m. dakkapel. Vraagprijs ƒ 345.000 k.k.

G. Kok BV

Te koop in Rotterdam-Alexanderpolder geheel verbouwd hoek-herenhuis voorzien van CV en vrij uitzicht. Ind.: moderne entree, L-vormige woonk. m. open haard en al. schuifpui naar tuin o.h. Zuiden, Super de luxe houten keuken m. app., 3 sl.kamers, badk., zolder m. grote kamer. Dit moet U zien! Vraagprijs ƒ 310.000 k.k.

G. Kok BV

Te koop in Bergschenhoek (Hoeksekade) hoekpand met garage en tuin van 27 meter lang. Bevat: woonkamer m. open haard, keuken, 3 sl.kamer, douche, hobbykamer, CV-gas en waskeuken. Vraagprijs ƒ 257.500 k.k.

G. Kok BV

Te koop in Rotterdam-Hillegersberg (Lijsterlaan 16) goed onderhouden herenhuis m. CV, voor- en achtertuin op het zuiden. Ind.: woonk. m. open haard, exclusieve Franse open keuken, badk. m. bad wastafel en apart 2e toilet, 3 sl.-kamers, zolder m. ruime berging en kamer m. dakkapel. Vraagprijs ƒ 269.000 k.k.

G. Kok BV

Te koop Hillegersberg (Nachtegaallaan) modern herenhuis voorzien van CV-gas en voor- en achtertuin. Bevat: woonk., keuken, douche, 3 sl.kamers en zolder m. mogelijkheid van kamer. Vraagprijs ƒ 180.000 k.k.

Makelaarskantoor

G. Kok BV

Burg. F.H. van Kempensingel 12 te Rotterdam-Hillegersberg, tel. 010 - 181108 - 187657. R20

HEUKELEN, bij Gorinchem, boerenwoning met flinke schuur, 700 m2 eigen grond. Vraagpr. ƒ 150.000,- k.k. Inl.: 01835 - 2344. R26

ROTTERDAM, Engelsestr., in rustige straat benedenwon. Voor-tussen en achterkam., keuken en tuin, koopprijs ƒ 66.500,- k.k. Inl.: 01890 - 6857. R26

MAASSLUIS Lijsterlaan. Nabij scholen en winkels gelegen tussenwoning; c.v.-gas. Doorzonkamer (8.75 x 3.60) met open haard, royale keuken, 4 slaapkamers waarvan 1 met balkon badkamer met ligbad; voor- en achtertuin ƒ 175.000. Roest vastgoed makelaardij b.v., 01899 - 11011. R26

MAASSLUIS Berkendal. Moderne eengezinswoning; c.v.-gas Z-vormige woonkamer (35 m2) met plavuizen vloer, open keuken, 3 slaapkamers; douche; grote zolderkamer; voor- en achtertuin ƒ 182.500. Roest vastgoed makelaardij b.v., 01899 - 11011. R26

ROTTERDAM- Wolphaertsbocht 323A. 1e et. app. + halve zolderverd. Ind: voor- achter-zijkmr., keuken, toilet, zolderkmr., badkmr., balkon. Pr. ƒ 64.500,— k.k. Inl. Mak.knt. W. P. Balkema B.V., Westewagenstr. 74 R'dam. tel. 010 - 144966. R26

SCHOONHOVEN, leuk gelegen tussenwoning aan de Lopikersingel. Vraagpr. ƒ 79.000,- k.k. Inl.: 01835 - 2344. R26

HARDINXVELD-GIESSENDAM, Sluisweg, vrij gelegen hoekwoning op 210 m2 eigen grond. Vraagpr. ƒ 139.000,- k.k. Inl.: 01835 - 2344. R26

87, mod. ruime 5 k. woning, bj. '78, gunstig gel. Prijs ƒ 155.000 tel. 078 - 174952.. R26

FOTOWONINGKRANT Hoekse Waard. Gratis bij U thuis. 01854 - 1844, ook 's avonds. Huijzer Vastgoed Strijen. R26

R'dam, AMETHISTSTR. 26 (bij Kleiweg) leuk pandje te koop. Vrij ben. huis leeg + tuin. Vrij bovenhuis keurig verhuurd, ƒ 110.000,- k.k. Inl. tel. 010 - 771754. R26

H.I. AMBACHT, herenhuis type 2/1 kap met garage. Vrij gelegen op 't zuiden. Ind.: ruime hal, grote woonk. ± 40 m2 luxe-open-keuken. Op 1e verd.: 3 slk. en 2 badk. Op 2e verd. zeer grote slaapk. en kantoorruimte. Te verkopen aan hoogste bieder boven ƒ 360.000,- k.k. Inl. won. bur. "IJsselmonde" b.v. Tel. 01858 - 6577. R26

VLAARDINGEN, V.d. Maasdamln., ruime flat m. doorz. kam., sl.kam., keuken en douche. Vrij uitz. ove park m. vijver Koopsom: ƒ 74.000,- k.k. Inl.: 01890 - 6857. R26

R'DAM-Z, Clemensstr., voor vrijgezel of kl. gezin, recent opgekn. bovenwon. best. uit voor- en achterkam., keuken, douche en toilet. Koopsom. ƒ 49.500,- k.k. Inl.: 01890 - 6857. R26

SPIJKENISSE-Orchideestraat 16c. In goede staat van onderhoud verkerend 4-kmr.app. op de 3e et. Ind: voor-, achterkmr., 2 sl.kmrs., keuken, douche, toilet, 2 balkons, kelderberging. Pr. ƒ 74.500,- k.k. Inl.: Mak.knt. W.P. Balkema B.V., Westewagenstr. 74 R'dam. Tel. 010 - 144966. R26

Krimpen a/d IJssel

KERKDREEF 16, rustig gesitueerd vrijstaand landhuis met garage op 614 m2 eigen grond.
De indeling van dit fraaie landhuis is als volgt: grote L-vormige woonkamer met open haard, hefschuifdeuren en ged. houten plafond, mod. keuken met apparatuur, studeerkamer, grote garage van 39 m2. 1e verd.: badkamer met ligbad, 2 wastafels + bidet, aparte douche. Sauna voor 3 personen, 5 slaapkamers (w.v. 4 sl.k. met balkon).
Gas c.v., thermop. beglazing in woonkamer, bouwjaar 1970. vr.pr. ƒ 595.000.- k.k.
Inl.: BUREAU DRS. H. VAN HERK, Mak. o.g., tel. 010 - 503066 of rechtstreeks via eigenaar, tel. 01807 - 16672. Kopers betalen geen courtage. Vraag onze woninglijst. R26

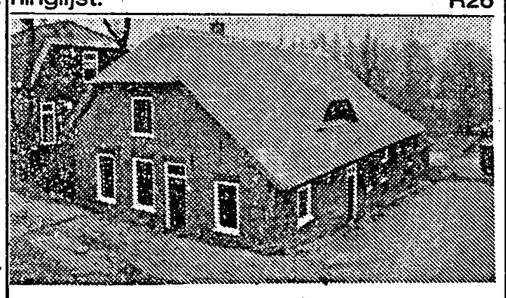

TE KOOP in

Lekkerkerk

Schuwacht 162
Fraaie Saksische vrijst. boerderij
met gar. op 600 m2 eig. gr. Woonh. met vloerverw. afm. 80 m2, 3 slaapk. sanitair en keuk. naar keuze. Geh. gerenov. in '79
Vraagprijs ƒ 445.000,— k.k.
Inl.: Bur. Drs. H. v. Herk Mak o.g. Capelle a/d IJssel tel 010 - 503066. R26

IN

Heerjansdam/Barendrecht

te midden van div. soorten recreatie, o.a. watersport, met prima (trein-)verbindingen naar Rotterdam en Dordrecht, is direct van eig. te koop een luxe hoek-schakelvilla met o.a. living 66 m2, 4 slaapk., badk., douche, dakterras, garage, berging, bijkeuken, grondopp. 481 m2. Inlichtingen Molenweg 44, tel. 01857 - 2100. R26

R'DAM-BLIJDORP. Dresselhuijsstr. 3/c, riant gel. 3 kamer app. 2e etage met kelderberging. Kps. ƒ 95.000 k.k. 100% Financiering mogelijk. Mak. kant. van Horsigh onr. goed BV, tel. 010 - 133101 na kant. 03488 - 261. R26

ROTTERDAM-Centrum, Brussestr. 31d, 3 kamer portiekwoning op 3e etage met douche en kelderberging, kps. ƒ 75.000 k.k. Voll. hypotheek mogelijk. Mak. kant. van Horsigh onr. goed B.V. Tel. 010 - 133101, na kant. 03488 - 261. R26

DORDRECHT, Oranjelaan, binnenkort vrijkomende 4-kamer app. op goede stand voorz. van nw. keukens. Kps. ƒ 95.000 k.k. 100% Financiering mog. Netto maandlast praktisch gelijk aan mnd. huur. Mak. kant. van Horsigh onr. goed BV, tel. 010 - 133101 of na kant. 03488 - 261. R26

R'DAM-CENTRUM, Pupillenstr. 17a, t.k. mooie gemeub. ben.won. met 2 kamers, keuken, douche, toilet, tuin en ruime berging. Direct opleverbaar. Geen mak.kosten. Inl. overdag bij Dhr. Harting, tel. 010 - 143011 of aan huis na 17.00 uur. R26

BERKEL & RODENRIJS, gunst. gesit. mod. herenhuis met voor- en achtertuin en carport aan de Diamant. Bevat o.a. fraaie half open keuken, ruime living, 3 sl.k., 2 badk. en berging, v.z.v. c.v.-gas. Te aanv. begin 1981. ƒ 229.000,- k.k. Bureau Dake, 010 - 180464. R26

R'DAM-CENTRUM, ruime verb. 3-kam.flat op 2e woonlaag aan de Nw. Binnenweg, bevat o.a. uitgebr. woonk., mod.keuken, badk.m. ligb. en 2 sl.k., v.z.v. c.v. Te aanv. sept. 1980. ƒ 112.000,- k.k. Bureau Dake, 010 - 180464. R26

T.k. ROTTERDAM, IJsclubstr. 34, goed onderhouden pand waarvan 2e verdieping leeg. Ind.: kamer + erker ± 15 mtr. lang, zijkamer, toilet, douche en keuken. Zolderkamer + hobbyruimte. Vr.pr. ƒ 95.000,— k.k. Inl. J. Sjerp Assurantiën. Tel. 010 - 818943. R26

R'DAM-OVERSCHIE, Theodora Jacobalaan 59. Groot hoekh. m. tuin ƒ 185.000,— k.k. Tel. 010 - 157304, na 17 u. R26

SLIKKERVEER, Van Anrooystr. 275, zonnige Roos hoekflat 3 à 4 kam., vrij uitz., pr.n.o.t.k. Geen mak. kosten. Tel. 01804 - 12762. R26

T.k. KRIMPEN A.D. IJSSEL, herenhuis in rij, 4 slk., vrij uitzicht. 01807 - 21516. R26

WIE IS DE GELUKKIGE? Onze client wil op korte termijn zijn bijzonder fraai en luxe verbouwde woning voor een standaardprijs verkopen. Driehoek 30 te Dordrecht. Woonk. met plav. vloer, prachtige openh. van IJsselsteentjes en Noorse lei, zeer luxe Bulthaup keuk., m. uitgebr. inbouwapp., grote berging, 1e verd. 3 sl.k., luxe badk. met ligb. en 2e toilet, 2e verd. gr. studeerk. en bergz. tuin o.h.Z. Vr.pr. ƒ 197.500,— k.k. Eventueel is een gar. apart over te nemen. Inl. makelaardij Drechtsteden BV, Blekersdijk 59, Dordrecht. Tel. 078 - 144251 of 161894. R26

Te koop FLAT, uitzicht havens prijs ƒ 59.500,—. Schiedamseweg 465, Rotterdam grens Schiedam. Incl. luxaflex, gashaard, geiser enz. Per 1 maart leeg te aanvaarden. Inl. 010 - 267785. R26

DINTELOORD, Pr. Constantijnstr. 8. Excl. landhuis. Zeer fraai gel. en prachtig gebouwd luxe landhuis met inp. gar. op 600 m2 eigen grond. Ind.: gr.hal, 6.30 x 3.40, toil., gr. L-vorm. woonk. 10.50 x 8.50, luxe keuken, bijkeuken, 1e verd.: 5 gr. sl.k., badk., 2e verd.: gr. zolder. Opl. in overl. Vr.pr. n.o.t.k. Bagro Vastgoed, 01804 - 15644 of 01650 - 37915. (Ook na 19 u. en op zaterdag). R26

OUDDORP, Dorpsweg 12, g.o.h. in recr. dorp gel. woon/en winkelpand met gr. tuin o.h. Zd. de gar. op 100 mtr. afst. van centr., 330 m2 eigen grond. Voor zeer veel doeleinden gesch. Vr.pr. ƒ 225.000,- k.k. Bagro Vastgoed 01804 - 15644 of 01870 - 4587. (Ook na 19 u. en op zaterdag). R26

Rotterdam, SCHIETBAANLAAN 11 a + b. Royaal winkelpand met 2 woningen (waarvan 1e verd. leeg, woning met c.v. + w.w. voorziening. 2e verd. + zolderverd. Winkel + 2e verd. verhuurd. Huuropbrengst ƒ 8.400,- p.jaar. Vraagprijs ƒ 149.500,- k.k. Inl.: maatHuis Makelaardij B.V., Schiedamsesingel 183, Rotterdam, tel. 010 - 139450. R26

R'DAM-Blijdorp, Statenweg 71a, gemod. app. m. c.v. en balc. wk. 12 x 3,5, sch. metselw. mod. beteg. kkn. m. afz. kap en plav. luxe beteg. badk. m. wast. en lig

Grauw verschiet voor Groningen

Groningen was grauwer dan grauw, de afgelopen dagen. Als het niet sneeuwde, hing er wel een verstikkende mist boven het uitgestrekte land. Of het mistte én het sneeuwde – dat kan blijkbaar ook nog.

Grauw is dezer dagen echter vooral de uitzichtloosheid voor de mensen in Groningen die zich nog steeds werknemer kunnen noemen. Werknemer van Okto, van Philips, van Akzo, of van al die andere bedrijven die onafwendbaar dicht lijken te gaan in de provincie die zich zo miskend voelt door "het Westen'.

Dat laatste is overheersend in alle reacties van mensen in Groningen, als het gaat om de werkloosheidsproblemen: het gevoel niet serieus genomen te worden door de rest van het land, door de regering in Den Haag, en eigenlijk ook niet door de vakbonden.

De leden van de ondernemingsraad van Okto beginnen een beetje voorzichtig te glimlachen als de opstelling van de Industriebond FNV in de Okto-affaire aan de orde komt. Die bond zou best eens wat sterker voor het Okto-belang in het geweer mogen komen, vinden ze eigenlijk.

Maar ze begrijpen het wel: "De bond heeft ook met de vouwkartonfabrieken in Eerbeek en in Appingedam te maken. Als ze alles op Okto zouden gooien, dan werken ze misschien indirect mee aan de sluiting van die andere fabrieken. De bond heeft te zorgen voor het behoud van het totaal aan arbeidsplaatsen in deze sector, die kan zich niet voor één fabriek alleen sterk maken. Dat doen wij als OR natuurlijk wel, wij vechten alleen voor het werk hier in Winschoten."

Dat het vertrouwen in de inzet van de Industriebond FNV voor het Okto-belang afneemt, heeft opzeggingen van het vakbonds lidmaatschap tot gevolg. En ook de roep om Fré Meis, de partijbestuurder van de CPN, die voorzitter is van het district Groningen van die partij en adviseur van tientallen actiecomités bij bedrijven in de provincie, maar nu net niet bij Okto.

Maar Meis heeft er geen enkele behoefte aan om zich tegen de Industriebond af te zetten. Integendeel, de CPN in Groningen riep haar leden op massaal mee te doen aan de FNV-manifestatie van gisteren in de stad Groningen.

Meis constateert tot zijn genoegen dat de FNV en de PvdA dit keer veel eerder de strijd tegen de werkloosheid willen aanbinden dan hij tijdens eerdere dieptepunten in zijn provincie gewend was. Ze hebben geleerd, meent hij.

Zwaar genomen voelen zich de werknemers van Okto, van al die andere bedrijven, de plaatselijke en provinciale politici ook, over zoveel onbegrip in Nederland voor de noodsituatie waarin zich de werkgelegenheid in Groningen bevindt. Tot hun ontzetting heeft de staking van de provinciale politici, overgenomen door enkele gemeenteraden, ook een averechts resultaat.

Want, zegt men in "het Westen", als er bij jullie zo'n noodtoestand is, dan moet je juist met dubbele kracht doorgaan met besturen. Terwijl de boodschap van de staking der politici volgens hen zelf nu juist is dat het blijkbaar geen zin meer heeft om mooie moties naar Den Haag te sturen en gewillig allerlei overleg af te wachten. De noodkreet is verkeerd verstaan, menen ze.

Vandaar dat allerwegen wordt gesuggereerd om "het Westen" het nu eindelijk maar eens te laten voelen. En niet alleen door Fré Meis, die al jaren een nummer maakt van de geweldige aardgaswinsten voor overheid en oliemaatschappijen. Ze worden in Groningen behaald, maar die provincie ziet er geen cent van terug, zo luidt dit Meis-verhaal.

Ook de PvdA-fractie in de Groningse Provinciale Staten opperde deze week, zij het voorzichtig, de mogelijkheid om de regering in Den Haag wakker te schudden door het eenvoudig dichtdraaien van de aardgaskraan in Slochteren.

Ondernemingsraadslid Harry Schokkenbroek:

'Je gooit 't toch niet zo in 't Winschoterdiep'

Waarom moet Okto dicht? De leden van de ondernemingsraad van de gloednieuwe fabriek voor vouwkarton weten het in enkele zinnen samen te vatten.

"De fabriek werd gestart toen er een jaarlijkse groei van 7 procent per jaar voor ons produkt, dun karton voor verpakkingen, werd verwacht. Maar alle landen zagen tegelijkertijd dat gat in de markt, en gingen dus ook fabrieken bouwen. Met het gevolg dat we ineens geconfronteerd werden met een overcapaciteit, produkten dus die we niet kwijt konden, van maar liefst 36%."

"Kijk," zegt OR-lid Harry Schokkenbroek, "als we nu een echte EG hadden, dan zouden we dat kunnen voorkomen. Dan zou je onderling afspraken kunnen maken. Maar nu gaat elk land zijn gang, probeert een graantje mee te pikken, en beschermt zijn eigen industrieën."

Allicht is Schokkenbroek voor het openhouden van Okto. Maar als hij aan andere idealen denkt, komt hij tot de suggestie: "In Zweden zijn de omstandigheden om vouwkarton te maken eigenlijk het beste. Je hebt daar water genoeg, goedkope energie uit waterkracht ook. Het kan daar schoner, beter, goedkoper. Waarom zouden we niet met elkaar afspreken dat we het daar gaan doen? Dat zou toch moeten kunnen. En dan hier in Groningen natuurlijk iets anders, wat hier specifiek geschikt is. Daar wordt te weinig naar gekeken. Misschien is er met ons aardgas wel wat méér te doen dan nu gebeurt."

Okto open, vinden ook OR-voorzitter Willem Adam en OR-secretaris Ruud Bouwmeester. "Als de olieprijzen nóg meer gaan stijgen, dan worden ook plastic verpakkingen weer duurder. Terwijl dat een rotprodukt is, dat raak je niet meer kwijt, karton is afbreekbaar. Op die dingen zou een regering toch een beleid moeten voeren. Dit spul hier kan toch niet zomaar in het Winschoterdiep gegooid worden. De regering heeft plichten, moet Okto open houden, op welke manier dan ook. Ze hebben er nu eenmaal voor gekozen."

Over alle aanvangsstrubbelingen van de eerste jaren bij Okto, tot uiting komend in een groot personeelsverloop en flink ziekteverzuim, willen de OR-leden maar liever niet praten. Ze vinden dat nu niet passen in de strijd, ze hebben die 'kleine'problemen terzijde geschoven ten dienste van de strijd om Okto open te houden.

LNG

Allerlei basis-industrieën zouden er in Groningen komen, vooral in de buurt van de Eemshaven. Maar daar is niets van terecht gekomen volgens de OR-leden van Okto. "En dat aardgas uit Algerije, laat ons niet lachen, dat gelooft toch niemand meer, dat het straks hier komt? Dat komt mooi per pijp, dat is toch duidelijk. Alleen niemand van de politici durft het nog te zeggen, omdat ze nu eenmaal iets anders beloofd hebben. Maar met die dingen wordt wel de mensen in Groningen het zand in de ogen gestrooid. Net als met die PTT-verhuizing, daar gaat een hele generatie over heen, voor we daar iets aan hebben wat werkgelegenheid betreft."



De ondernemingsraad van Okto, in deze spannende tijden vrijwel voortdurend in overleg bijeen, en door de directie van alle gewone werk vrijgesteld.

Fré Meis:

'Er komt grote onrust'

In het kleine jaren vijftig flatje in Groningen zit het robuuste lichaam van Fré Meis onrustig op de bank. Meis heeft het druk, komt net thuis van een vergadering met de buschauffeurs van het gemeentelijk vervoerbedrijf, die al 200 gulden in salaris achter liggen op de mensen die achter de vuilniswagen lopen.

Fré Meis is weer terug, lijkt het. De pers loopt de deur bij hem plat. Hij vindt zelf, dat hij nooit weg is geweest. Hij mag zich dan uit de gemeenteraad, uit provinciale staten en uit de Tweede Kamer hebben teruggetrokken ("Ik ben ook al bijna zestig"), de actiecomités in de provincie kunnen op hem rekenen.

De CPN-partijbestuurder voorspelt dat de onrust onder de Groningse bevolking nu veel groter zal worden dan in 1969. "Na de acties toen kon Groningen ineens alles krijgen, alle toppolitici kwamen hier naartoe, de koningin kwam, we kregen beloftes dat de hele werkloosheid hier zou worden uitgeroeid.

Atoomafval

Die belofte is niet gehouden, dat beginnen de mensen nu steeds beter te zien. Er is een zeer brede, grote ontevredenheid bij het volk. De regering wil hier allerlei bedrijven uitkleden, de banen weghalen. Maar tegelijk willen ze wel militaire oefenterreinen hier neer gaan leggen, ons opschepen met atoomafval in de grond. Er worden miljarden verdiend aan ons aardgas, er zit kalium en magnesium in de grond. We zijn een schatrijke provincie, alleen merken we er zelf niets van."

Dat Okto dicht zou moeten, loopt de spuigaten uit. "Waanzinnig, de modernste fabriek van Europa. Nou moet-ie dicht nog voor de fabriek goed en wel op gang is gekomen. Je weet toch van tevoren dat het opstarten van zo'n enorme machine veel tijd en geld kost. Dat moet je nemen. In alle landen om ons heen wordt dit soort fabrieken toch door de regeringen zwaar gesubsidieerd? Waarom moet het hier dan ineens afgelopen zijn? Wij hebben toch ook recht op werk! Die VVD'ers roepen altijd over de werklozen die te lui zijn. Hier heb je mensen die willen werken, en hen wordt het werk afgenomen."



Fré Meis, sussend in de weer tijdens besprekingen tussen de FNV en de directie en het personeel van Okto.

Miskleun

Fré Meis heeft zware kritiek op de NOM, de Noordelijke Ontwikkelings Maatschappij, via welke sluis het overheidsgeld loopt om, als het goed is, de werkgelegenheid in Groningen op te voeren.

"Die NOM was een uitvinding van de PvdA, en is dus een miskleun. Maar de PvdA praat er nu niet meer over, ze willen nu niet meer weten dat het hun eigen kindje is. Ze moeten erkennen dat het met de NOM is misgelopen. Wie zijn kont brandt moet op de blaren zitten. Maar toch moeten we de NOM nu niet in een keer liquideren. Want via die maatschappij zitten er vele tientallen miljoenen in allerlei bedrijven hier in Groningen. Als je dus de NOM afbreekt, breek je ook vele honderden banen af."

Het hele verhaal over de verhuizing van PTT-diensten naar Groningen is volgens Meis, zoals volgens zovele Groningers, een enorme fopspeen van dit kabinet.

"Het zal alleen maar schade aanrichten. Al die PTT'ers die meekomen, nemen ook hun vrouw mee. Die vrouwen willen ook werken. En hun kinderen willen dat ook."

Directeur ir. C. Kleinjan:

'Teleurstelling 260 keer vergroot'

De arbeidsplaats van Okto-directeur ir. C. Kleinjan lijkt verzekerd. Zelf zit hij er tenminste niet zo over in. Hij zegt: „Ik heb er nog niet echt over nagedacht, dat vind ik niet fair ten opzichte van de werknemers, om me daar nu veel zorgen over te maken."



Okto-topman Kleinjan, niet bang voor WW...

Maar zorgen maken hoeft ook niet, want hij laat er meteen op volgen: „Ik ben al een paar keer van baan veranderd, omdat er van drie kanten tegelijk aan me getrokken werd. Ik heb er alle vertrouwen in dat men me straks wel wéér ergens vraagt, als Okto dicht is. En ik hoop dat die vraag dan komt van KNP, het moederconcern van Okto. Ik voel me nu eenmaal verbonden met papier. Als Okto dicht gaat, neem ik dat zeker KNP niet kwalijk. Alle betrokken partijen hebben de produktie van vouwkarton hier immers onderschat, zowel commercieel als technisch."

Teleurstellend vindt Kleinjan het dat juist nú Okto dicht moet. „Terwijl we eindelijk zo ver zijn dat we een goed team mensen hebben, een fijn werkende OR, een staf die het werk beheerst. Technisch loopt het allemaal goed met de productie, maar juist nu moet de zaak dicht om andere redenen, om markttechnische redenen, te weinig kopers dus. Die teleurstelling voel ik zelf als directeur natuurlijk meteen 260 keer vergroot, voor al die mensen die hier werken."

'Rotzooi'

De Okto-directeur blijkt overigens een lichtelijk merkwaardige opvatting te hebben over wat het personeel nu zou moeten doen.

De werknemers moeten vooral nu het bedrijf trouw blijven, meent hij, want: „Als de mensen het zwart gaan inzien en weg gaan lopen en 't eindigt hier in een rotzooi, dan is er zeker geen enkele kans meer dat het bedrijf op de een of andere manier open blijft. Mijn taak is te proberen de houding van iedereen hier tegenover het bedrijf goed te houden. Maar als iemand van ons elders een goede baan kan krijgen, dan houden we hem niet tegen natuurlijk."



Papiermaker Bert Vree:

'Als dit dicht gaat is er niks anders'

Papiermaker is hij bij Okto, de nog jonge Bert Veen, links op de foto. Heel weinig hoop heeft hij nog maar dat hij gewoon door kan gaan met het dirigeren van de kartonproduktie in één van de immense hallen van het bedrijf. „En als dit hier dicht gaat, dan is er voor ons niets anders. Noem ze maar op, de grote bedrijven hier in de buurt in Oost-Groningen, ze gaan allemaal op de beurt óók dicht."

Bert Veen doet zijn werk aan een tientallen meters lang controlepaneel. „Ach, na zo'n jaar of vier weet ik nu wel waar alle knopjes en metertjes voor dienen," zegt hij schouderophalend.

De uit Oost-Groningen afkomstige Veen trok een aantal jaren geleden naar Amsterdam, omdat er voor hem in zijn geboortestreek toen al geen werk te vinden was. Hij ging werken bij Philips-Duphar in Weesp.

Tot hij op een gegeven moment, uitgerekend in het blad van de Industriebond NVV, de advertentie zag van het met veel overheidssteun in Winschoten opgerichte kartonbedrijf Okto. Hij solliciteerde, werd aangenomen, en vestigde zich weer in Oost-Groningen. Nu ziet het ernaar uit dat hij daar een gouden toekomst *had*.



Ex-landbouwer Ko Bruning:

'Dan maar emigreren naar Australië'

Ze staan er een beetje werkloos bij, deze Okto-mensen, hoewel de kartonmachine die ze bedienen volop draait.

„Ja, je hoeft hier ook niet te werken," grapt Sietse Rots (midden). „We krijgen hier een aanwezigheidspremie, zeggen we, en het verdient niet eens slecht. Het is hier kijken, controleren en koffie drinken wat we doen. Alleen ingrijpen als er met de machine wat misgaat. Als je zo'n tijd op je kont zit, dan ben je blij als er weer wat gebeurt met het ding. Hebben we weer wat te doen."

Net als voor Pieter Willem van der Molen (links) is voor Sietse de Okto-fabriek al z'n tweede werkgever. Ook zij zien als perspectief na de Okto-sluiting enkel en alleen nog de WW.

Voor Ko Bruning (rechts, met bril) ligt dat wat anders. Hij was kleine zelfstandige, landbouwer, vóór hij bij Okto kwam werken. In de landbouw was niets meer te verdienen. Hij heeft dus al de hele omschakeling naar geheel ander werk meegemaakt, maar hij laat het hoofd niet hangen.

„Als ik hier weg moet, ga ik met vrouw en kinderen emigreren, naar Australië. Daar kun je nog wel landbouwer zijn, het is mijn enige kans."

Sleutel tot eigen woningbezit

ONROEREND GOED TIPS

Onroerende goederen aangeboden

Zuid-Holland

DORDRECHT, Noord Hoevelaan 1, riant gelegen uitstekend onderhouden hoekwoning met c.v., zonnige tuin en garage. Bevat o.m.: royale entree met travertin vloer, luxe keuken 3.25 x 2.75 m., woonkamer 8.00 x 4.00 m. met smaakvolle open haard, 3 ruime slaapkamers op 1e verd., vaste trap naar grote zolderkamer met dakkapel. Het pand is grotendeels voorzien van granol, dubbele beglazing en hardhout. Vraagpr. f 229.000 k.k. Inl.: Baas Makelaardij, Vrieseweg 155, Dordrecht. Tel.: 078 - 131222. R26

ZWIJNDRECHT, Volgerland 6, riant aan plantsoen gelegen herenhuis met c.v., fraaie tuin en garage. Bevat o.m.: vestibule, gang, eetkeuken, 3.00 x 3.04 x 2.95 m., woonkamer 8.82 x 3.85 met travertin vensterbanken. 1e verd.: hal, 4 slaapkamers 3.85 x 3.48, 3.04 x 2.95, 3.08 x 3.02 en 3.48 x 2.12 m. Badkamer met ligbad, 2e toilet. 2e verd.: 5e slaapkamer 3.58 x 3.02 en ruime zolderverdieping. Vraagprijs f 257.500 k.k. Inl.: Baas Makelaardij, Vrieseweg 155, Dordrecht. Tel.: 078 - 131222.

PIERSHIL, Kon. Wilhelminastraat 84, schakelbungalow met c.v. op 289 m2 eigen grond. Bevat o.m.: hal, royale L-vormige woonkamer met zitkuil, open haard en vide, studeerkamer, luxe open keuken en inpandige garage. Op verd.: 3 slaapkamers, afm. 3.75 x 2.77, 2.52 x 3.32, en 2.52 x 2.92. Study, badkamer met ligbad, dubbele wastafels en toilet. Schoonmetselwerk wanden. Vraagpr. f 239.000 k.k. Inl.: Baas Makelaardij, Vrieseweg 155, Dordrecht. Tel.: 078 - 131222. R26

BERGAMBACHT / BERKENWOUDE: Landelijk gelegen monumentale hofstede (12 x 20 mtr.), met stal en schuren op plm. 4.500 m2 eigen grond. Inl.: 01820 - 20111 b.g.g. 01826 - 508. R26

R'DAM, Schieweg, royaal 4 kamerappartement, woonk. 8,5 x 4 m., slaapk. 4,5 x 4, keuk. 3 x 2, slaapk. 4,5 x 4, slaapk. 3,5 x 2, badk. 2 x 2, 2x berg. 2 x 2. Vraagpr. f 95.000 k.k. Tel. ook na 18.00 u: 01807 - 13585. R26

BERKEL-RODENRIJS, Mercuriusstr. 9, uniek gel. ca. 3 jr. oude geschakelde hoekbungalow met vrijst. gar. op 431 m2 grond. De won. heeft een pracht "L" woonk. met luxe open keuken en open hanghaard, 2 ruime slks., badk. met ligb. en aparte douche. Aanv. terstond. Vr.pr. f 355.000 k.k. Hoffman o.g. Tel. 010 - 355533. R26

R'DAM-Centrum, Walenburgerplein, luxe uitgev. 3 kam. flat met ½ open keuken. Inbouw koelk., vaatwasmach., afzuigkap etc. Eigen grond en eigen parkeerpl. Prijs f 210.000 v.o.n. Hoffman o.g. Tel. 010 - 355533. R26

R'DAM-WEST, Russischestr. 52b. Uitst. onderh. 2 kam. beg. grond app. met schuur en tuin op Z. Koopsom n.o.t.k. Bij 100% hypotheek bedraagt de netto maandlast ca. f 345,-. Inl. Hoffman o.g. Tel. 010 - 355533. R26

R'DAM-ZUID, 3 kamer app. met zonnige tuin, berging en douche. Kps. f 76.000 k.k. Mak. kant. O.G. Er. Luning, lid NBM, 010 - 364411 / 712935 / 01880 - 21734. R26

R'DAM-CENTRUM, Mariniersweg. Ruime mod. 2 kamerflat m. lift, c.v.-stadsverw., kelderberging, kps. f 92.000 k.k. Mak. kant O.G. Er. Luning, lid NBM, 010 - 364411 / 712935 / 01880 - 21734. R26

MIJNSHEERENLAND. Grasgors. Uitst. onderh. 5 kamerhuis m. gar. open haard, schuifpui, div. extra's. Kps. f 205.000 k.k. Mak. kant. O.G. Er. Luning, lid NBM, 010 - 364411 / 712935 / 01880 - 21734. R26

WESTMAAS. 5 kamer tussenhuis m. gar., badk., ligb., 2 toiletten. Kps. f 169.500 k.k. Mak. kant. O.G. Er. Luning, lid NBM, 010 - 364411 / 712935 / 01880 - 21734. R26

R'DAM, Rhederoord. 5 kamer tussenhuis, c.v. gas. 169 m2 eigen grond. Kps. f 164.000 k.k. Mak. kant. O.G. Er. Luning, lid NBM, 010 - 364411 / 712935 / 01880 - 21734. R26

ALBLASSERDAM. Mod. 5 kamer herenhuis, c.v. gas, rustige ligging. Kps. f 167.000 k.k. Mak. kant. O.G. Er. Luning, lid NBM, 010 - 364411 / 712935 / 01880 - 21734. R26

's-GRAVENHAGE, Jacob Mosselstr. 6 k. eengez. woning, zeer goed gelegen, kps. f 250.000 k.k. Mak. kant van Horsigh onr. goed BV, 010 - 133101 b.g.g. 03488 - 261.

DORDRECHT, van Slingelandlaan 6, op goede stand gel. goed onderh. geh. vrijst. woning. Ind.: hal/entree, toilet, gr. woonk., 11.75 x 3.70 m. met fraaie open haard, parketvloer en granolwanden, ruime keuken met mod. keukenblok en inb.app., deur naar balkon. 1e verd.: 4 ruime sl.k., badk. met douche en 2e toilet, 2e verd.: 5e sl.k. en gr. bergzolder. Vr.pr. f 238.000 k.k. Inl.: Kok Makelaardij BV, Achterom 95, Dordrecht, tel. 078 - 143655 of 's avonds 01684 - 2982. R26

ZWIJNDRECHT, Joh. Poststr. Modern woonhuis met tuin op Z. Woonk. + parketvl., kkn., 3 slaapk., douche, grote zolder voor kamer(s), f 158.000,- k.k. Makelaardij Martin, Zwijndrecht, tel. 078 - 128848. R26

ZWIJNDRECHT, Hoenderse-kade. Royale tussenwoning met CV, woonk. 8.82 x 3.82 + open haard en tegelvl., kkn., 4 slaapk., badk., zolder met kamer, f 185.000,- k.k. Makelaardij Martin, Zwijndrecht, tel. 078 - 128848. R26

M/G
Barendrecht

Binnenlandse Baan 20
herenhuis, 2/1 kap met gar. ind. hal, woonk. met o. haard, keuken, eetk., toilet. 1e verd. 4 slaapk. badk. met ligb. en toilet. 2e verd. 3 slaapk. met doucheruimte. opl. in overleg.
Vr.pr. f 395.000.- k.k.

M/G
Barendrecht

Boeier 19
geheel geisol. tussenw. m. vrijst. st. gar. ind. woonk. m. parket, o. keuken en o. haard, toilet. 1e verd. 2 slaapk. (mog. v. 3), badk. met ligb., wastafel en toilet. 2e verd. gr. zolderk. en berg. met loggia. Opl. medio juni 1980.
Vr.pr. f 235.000.- k.k.

M/G
Barendrecht

Klompenmakerij 20
goed onderh. tussenw. met voor- en achtertuin. ind. entree, toilet, woonk. m. parket en o. haard. 1e verd. 3 slaapk., badk. met douche. 2e verd. gr. zolderk. en berg. opl. in overleg.
Vr.pr. f 186.000 k.k. mog. tot kopen gar.

M/G
Barendrecht

Meye 8
herenh. 2/1 kap m. aangeb. gar., nabij station N.S. en winkelcentra. ind. entree, doorzonk. m. parket en o. haard, keuken. 1e verd. 3 slaapk., badk. m. ligb., toilet en wastafel. 2e verd. gr. zolder/hobbyk. m. dakkapel en zolderberg. opl. medio juli 1980.
vr.pr. f 375.000.- k.k.

M/G
Barendrecht

Schoener 57
herenh. m. inp. gar. ind. royale entree, toilet, verlaagd zitged. m. o. haard en schuifpui naar terras, eetged. m. open luxe keuken, bijkeuken, gar./berg. 1e verd. 3 slaapk. badk. m. bad, toilet en wastafels, hobbyk. m. terras. 2e verd. 2 slaapk. met kastenwanden, bergkast. opl. in overleg.
Vr.pr. f 485.000 k.k.

M/G
Heerjansdam

Jhr. Tets v. Goudriaanlaan 20
herenh. 2/1 kap m. gar. ind. entree, hal, toilet, studeerk. woonk. m. o. haard 622×615, open woonkeuken. 1e verd. 3 slaapk. badk. m. ligb. toilet en wastafel. 2e verd. vlisotrap n. zolderberg. opl. terstond.
vr.pr. f 329.000.- k.k.

M/G
Heerjansdam

De Manning 63
aan plantsoen gel. tussenw. m. voor- en achtertuin en st. berg. ind. hal, keuken, toilet, woonk. 820×370. 1e verd. 3 slaapk. doucheruimte m. wastafel. 2e verd. 4e slaapk. m. dakkapel en berg. opl. terstond.
vr.pr. f 169.000.- k.k.

M/G
Ridderkerk

Kerkweg 130
herenh. 2/1 kap m. aangeb. st. gar. ind. royale entree, keuken, L-woonk. toilet. 1e verd. 3 slaapk. badk. m. ligb., douche, toilet en wastafel. 2e verd. zolderk. en zolderberg. opl. terstond.
vr.pr. f 325.000.- k.k. bemiddeling

makelaarskantoor Markus en van Geffen B.V.

lid NBM
kantoor Barendrecht
tel. 01806 - 5233 R26

BERGSCHENHOEK, Bachplaats 6. Gunstig gelegen nieuwbouw hoekherenhuis, ind. betimmerde hal, luxe toilet, woonkamer met vide, woonkeuken met app. 1e verd.: grote overloop (studeerhoek), luxe badkamer, slaapkamer (3,8x5), 2e verd. 2 slaapkamers (3,8x5). Grote schuur. Koopsom f 296.000 v.o.n. Inl. Makelaardij Wassenaar B.V. Lid NBM. Tel. nr. 010 - 378000 bgg. 010 - 263932. R26

SCHIEDAM-KETHEL, Fazantlaan 39. Zeer luxe verbouwde eengezinswoning op eigen grond, voorzien van c.v. en garage/werkplaats. Ind.: hal, toilet, ruime woonkamer met parket, marmeren schouw, luxe keuken met app. bijkeuken, 3 slaapkamers en een badkamer. Marmeren voorpui. Koopsom f 260.000 k.k. Inl. Makelaardij Wassenaar B.V. Lid NBM. Tel. nr. 010 - 378000 bgg. 010 - 263932.

Belegging — SCHIEDAM. Gunstig gelegen in het centrum, 12 woningen en 2 pakhuizen. Vraagprijs: f 375.000 k.k. Inl. Makelaardij Wassenaar B.V. Lid NBM. Tel. nr. 010 - 378000 bgg. 010 - 263932. R26

Belegging — ROTTERDAM — Noordereiland. Heel pand, 3 woningen. Huur uitkomst f 6.600 per jaar. Koopsom f 65.000 k.k. Inl. Makelaardij Wassenaar B.V. Lid NBM. Tel. nr. 010 - 378000 bgg. 010 - 263932. R26

SCHIEDAM, Lange Nieuwstraat 97. Uitstekend onderhouden herenhuis met grote tuin op het Zuiden, gelegen op eigen grond. Ind.: entree, hal met toilet, woonkamer met open haard, eetkamer en open keuken, 4 slaapkamers, badkamer met ligbad en een grote zolderruimte. Koopsom f 550.000 k.k. Huurprijs f 4.000 p.m. Inl. Makelaardij Wassenaar B.V. Lid NBM. Tel. nr. 010 - 378000 bgg. 010 - 263932. R26

ROTTERDAM, Ogiersingel, 4-kam. flat op 2e woonlaag. Ind.: zit-eetk., keuken, 3 slaapkrs, toilet, douche, balkon, berging op beg. grond. Koopsom f 89.500 k.k. Inl. en bemiddeling: Makelaarskantoor Kolpa b.v., mak. in onr. goed., lid N.B.M., Straatweg 94, 3051 BL Rotterdam, tel.: 010-226144. R26

ROTTERDAM, Noordsingel, pand waarvan vrij bovenhuis leeg. Vrij benedenhuis met voor- en achtertuin, verhuurd voor f 3.100 p.jr. Ind.: suite 13x3,85 m., zijkamer, keuken, 1e verd.: 3 slaapkamers, badkamer. Koopsom f 90.000 k.k. Inl. en bemiddeling: Makelaarskantoor Kolpa b.v., mak. in onr. goed, lid N.B.M., Straatweg 94, 3051 BL Rotterdam, tel.: 010 - 226144. R26

R'DAM-HOOGVLIET, rustig gel. 2/1 kap woning met fraaie voor- en achtertuin. Bevat o.a.: ruime living met open keuken, 3 ruime sl.k., badk., zolderk. en bergk., v.z.v. c.v.-gas en warm water install. Te aanv. in overleg. f 165.000,- k.k. Bureau Dake, 01880 - 11109 of 010 - 180464. R26

VLAARDINGEN-HOLY, aan plantsoen gel. mod. herenhuis met voor- en achtertuin aan de Wm. Frederikstr. Bevat o.a. kelderkast, royale living, open keuken, 4 sl.k., bergk., balkon, 2e toilet en ruime badk. V.z.v. c.v.-gas en ged. dubb. beglaz. Te aanv. aug. 1980 f 235.000,- k.k. Bureau Dake, 010 - 747006 of 010 - 180464. R26

VLAARDINGEN- WEST, aan plantsoen gel. fraai verb. eengezinswoning met voor- en achtertuin aan de Drs. Stijkelstr. Bevat o.a. ruime eiken keuken, L-vorm. living met open trap, badk. m. ligb. en 2/3 sl.k. Het geh. is v.z.v. c.v.-gas. Te aanvaarden mrt. 1980. f 164.000,- k.k. Bureau Dake, 010 - 747006 of 010 - 180464. R26

SCHIEDAM-KETHEL, op eigen grond gel. mod. hoekwoning met voor- en achtertuin en uitgeb. keuken, aan de Kievitlaan, bevat o.a. ruime L-vorm. living, royale mod. keuken, 3 sl.k., douchekamer met 2e toilet, v.z.v. c.v.-gas. Te aanv. april 1980. f 189.000,- k.k. Bureau Dake, 010 - 180464. R26

SCHIEDAM, zeer luxe flat op 2e woonlaag met prachtig uitzicht over plantsoen en rivier aan de Havendijk. Bevat o.a. zeer ruime keuken, gr. zonnige living 44 m2, 2 sl.k. met balkon, v.z.v. c.v. en parketvloer. Perfekt onderh. Te aanv. mrt. 1980 f 189.000,- k.k. Bureau Dake, 010 - 180464. R26

SCHIEDAM, op 1e stand gel. riante chalet-etage met kelderberging en eigen parkeerplaats aan de Laan van Spieringhoek. Bevat o.a. royale hal, gr. gezell. living met parket, fraaie zeer kompl. keuken, 1 a 2 sl.k., gr. badk. met ligbad en 2e toilet. Het geh. is c.v. verwarmd en heeft zeer gr. balkon. Te aanv. mrt. 1980. f 189.000,- k.k. Bureau Dake, 010 - 180464. R26

OUDENHOORN, landel. gel. zeer goed onderh. mod. hoekpand met zeer grote tuin (283 m2 eigen grond), dubb. garage aan de Eeweg. Bevat o.a. ruime L-vorm. living met open haard, open haard, open keuken, 4 sl.k., gr. badk. en berging. V.z.v. c.v.-gas. Te aanv. in overleg. f 198.000,- k.k. Bureau Dake, 01880 - 11109 of 010 - 180464. R26

ROZENBURG, rustig gel. groot herenhuis met voor- en achtertuin aan de Kievitenburg. Bevat o.a. grote Z-vormige living, royale keuken, bijkeuken, 6 sl.k., badk. m. 2e toilet, v.z.v. c.v.-gas en warmwaterinstall. Te aanv. juli/aug. 1980. f 198.000,- k.k. Bureau Dake, 01880 - 11109 of 010 - 180464. R26

SCHIEDAM, op goede stand gel. mod. herenhuis met inp. garage aan de Schiedamseweg, bevat o.a. ruime woonk. met half open keuken, provisiekelder, hobbyk., 5 ruime sl.k., bergk., badk. m. 2e toilet, ligb. + aparte douche. Het geh. is v.z.v. c.v.-gas en warmwater install. Te aanv. in overleg. f 310.000,- k.k. Bureau Dake, 010 - 180464. R26

PAPENDRECHT, Gr. v. Prinstererstraat, mooie hoekwoning met c.v., schuur, carport, achtertuin (Z) Ind.: w.kam., open keuken, plav. vloer, 4 sl.-kam., badkam. Kooppr. op aanvraag. J.C. Kool, Mak.-Taxat. O.G. Oud-Alblas. Tel. 01849 - 1566. R26

PAPENDRECHT, Tjaskermolen, luxe vrijst. semi-bungalow met garage. Ind.: living met open haard, travertin vloer, schuifpui, open keuken, 4 sl.-kam., badkam. Koopprop. op aanvr. J.C. Kool, Mak.-Taxat. O.G. Oud-Alblas, Tel. 01849 - 1566. R26

SCHIEDAM. Mod. 3 kamerflat met parket, kelderberging, Kps. f 79.000,- k.k. Mak. kant. O.G. Er. Luning lid NBM, 010 - 364411 / 712935 / 01880 - 21734. R26

makelaarskantoor Baljon Mora

biedt aan
KLEIWEGKWARTIER
groot pand best. uit dubb. ben. huis met zonnige achtertuin en dubb. bov. huis. Goed onderh. Beide leeg op te leveren.
Vr.pr. f 180.000 k.k.

Baljon
SCHIEDAM

aan rustige brede laan gel. groot herenhuis met voor- en achtertuin op zuiden. Uitst. onderh. en v.v. cv. Ind.: kelder, gr. woonk. met open haard, zeer luxe open keuken met eetbar en app., 6 sl.k., 2 badk.,
Vr.pr. f 378.000.- k.k.

Mora
HILLEGERSBERG

in dorpskern gel. gezellig 2-kam. app. op 2e verd. met balkon
Vr.pr. f 98.500 k.k.

Baljon
HILLEGERSBERG

in rustige laan gel. 3-kam. hoekapp. v.v. cv-gas en 2 balkons. Woonk. met parket, badk. met douche.
Vr.pr. f 185.000 k.k.

Mora
H. I. AMBACHT

half vrijst. herenhuis met gr. gar., voor-, zij- en vrije achtertuin, v.v. cv-gas. Ind.: woonk., mod. keuken, 4 slk.k., badk. met bad.
Zeer scherpe prijs f 199.000 k.k.

Makelaarskantoor Baljon Mora

STRAATWEG 39, R'DAM, LID NBM/MCC
Tel. 010 - 223000.

MAASSLUIS, Joh. Evertsenln. 1b, gezell. gel. maissonnette met c.v., gas en 3 ruime sl.ks. Vr.pr. f 125.000 k.k. Aanv. dir. Hoffman o.g. Tel. 010 - 355533. R26

BLEISWIJK, Breitnerstr. 26. Onder architectuur verbouwde eengezinswon. v. v. C.V. gas. Woonk. met open haard en ½ open keuken met inbouwapp., 4 ruime slks., luxe badk., achtert. Z. Vr.pr. f 229.000 k.k. Voor inl. Hoffman o.g. Tel. 010 - 355533.

Berkel en Rodenrijs

ANJERDREEF 9.
hoekherenhuis met aangebouwde garage en zeer groot dakterras ca. 75 m2, voorz. van c.v.-gas. Bouwjr. 1976. Ind. part.: entree, hall, woon/eetkr. ca. 50 m2 met plavuizenvloer en fraaie open haardpartij, luxe open keuken met app., bijkeuken, tevens berging, royale studeerkamer. 1e etage: 3 slaapkmrs., badkr. met ligbad, v.w. en 2e toilet, voor- en achtertuin. Op loopafstand van NS station. Vr.pr. f 359.000.- k.k.
KLEIHOOGT 5 II. Landelijk gelegen vrijst. bungalow (bwjr. 1976) voorz. v. c.v.-gas en met ca. 6 ha. grasland. Ind.: part.: entree, ruime woon/eetkr. met open haard en therm. begl., keuken met app., bijkeuken, toilet, luxe badkr. met ligbad en v.w., 2 slaapkmrs., keuken, woonkr. en hal met vloerverwarming en plavuizen vloer. 1e etage: 2 royale slaapkmrs., bergzolder. Vr.pr. f 750.000.- k.k.

De Haan Makelaardij

Kerksingel 14, 2651 CC Berkel en Rodenrijs. Tel. 01891 - 4455, lid NBM.
ONS KANTOOR IS ZATERDAGS VAN 12.00 TOT 14.00 UUR GEOPEND. R26

MaatHuis
Vlaardingen

Ripperdastr. 3 - goed onderhouden 3/4 kmr. parterre-appartement.
Vraagprijs f 115.000 k.k.

MaatHuis
Maassluis

ALB. SCHWEITZERDR. 111 - luxe 4-kmr. maisonnette, gelegen op 23 en 3e verd. met uitzicht op Nieuwe Waterweg en een overdekte garagebox.
Vraagprijs f 200.000
ALB. SCHWEITZERDR. 185 - 3/4 kmr. maisonnette gelegen op 6e en 7e verd. Ind.: L-vorm. woonkmr., open keuken, 2/3 kmrs., badkamer met douche. Vraagprijs f 175.000 k.k.
WIPPERSPARK 136 - riant herenhuis met luxe open keuken, open haard en zonnige tuin. Vraagprijs f 298.000 k.k.
DE LA REYSTR. 14 - Eengezinswoning. ind.: doorzonwoonkmr. met rustieke open haard, open keuken, badkmr., 3 slaapkmrs. Vraagprijs f 132.500 k.k.
Inl. bij
MaatHuis Makelaardij B.V.,
Schiedamsesingel 183, R'dam
tel.: 010 - 139450 R26

BLESKENSGRAAF. Pracht. luxe geh. vrijst. 2 jr. oude semi-bungalow a/d Meidoornstr. 18 met garage. Ind.: entree, hal, toilet, zeer luxe keuken, ruime woonk. met veel luxe en extra's, z.a. open haard, plavuizen, schoon metselwerk, etc. Verd.: 4 ruime slk., badk. met douche, ligb. en toilet, zolder, div. extra's, zoals thermopane, betimm., etc. Kps. f 435.000 kk. Inl. Nederlof Makelaardij bv, Boomgaardstr. 2, Papendrecht, tel. 078 - 150488. Privé 078 - 151292. R26

Zelfbewoning rand R'DAM-SCHIEDAM, heel pand. Galileistr., 2 woningen beneden leeg. Tel. 010 - 770101. R26

BERGAMBACHT / SCHOONHOVEN: Uniek gelegen boerenwoning met 12.500 m2 tuin en weiland, met kennel, schuur, 3 paardenboxen. Geheel inwendig verbouwd, modern sanitair, houten keuken met inbouwapp., cv/warmwater, Parterre: woonkamer, hal, keuken, toilet, badkamer. Verdieping: 3 slaapkamers, hal, berging. Lagere, middelbare scholen op ± 5 min. afstand. Vraagprijs f 425.000 kk. Brieven onder no. D53348 van dit blad. R26

R'DAM, Sav. Lohmanln. In keurige buurt, ruime bovenwon. best. uit voor- en achterkam., zijkam., gr. keuken, zoldersl.kam., berging en badkam. Koopsom f 81.500 k.k. Inl. 01890 - 6857. R26

VLAARDINGEN: Stadhouderslaan. Goed onderh. eengezinsw., cv, garage. Beg. gr.: wnk., open hrd., parket, kkn., tlt. 1e: 3 slpk., loggia, 2e tlt., badk., dche, wast. 2e: grote zolder, dakkapel, berg-, zolderkamer, st. schuur, gar. f 15.000 kk.: Garage. f 204.000 k.k. Bem. en inf. BV Makelaardij de Witte, Schiedamseweg 26, Vlaardingen, tel. 010 - 343844. R26

ALBLASSERDAM, Dacostastr. 24. Hoekhuis, type drive-in, vrij uitzicht, Am. keuken, dubb. garage. Vr.pr. f 200.000. Tel. 01859 - 3856. R26

MOERKAPELLE. T.k. hoekwoning met c.v., 3 slaapk., douche, vaste trap naar zolder met 4e slaapk., veel bergruimte. Pr. f 179.000 kk. Mauritsstr. 12. Tel. 01793 - 1932. R26

VLAARDINGEN, Händelstraat. Goed onderh. dubbelp., benw.: leeg. Ind.: wnk. 30 m2, kkn., 2 slpk., badk., dche, tlt. A.tuin, htn schuur. f 82.500 kk. Bem. en inf. BV Makelaardij de Witte, Schiedamseweg 26, Vlaardingen, tel. 010 - 343844. R26

MAASSLUIS, Asserdreef. Uitst. onderh. hoekeengezinsw., cv, garage. Ind.: L-wnk., 25 m2, kkn., gard. 1e et.: 2 slpk., badk., dche, wast., 2e tlt. 2e vliering. Tuin m. terras, pergola, schuur, f 180.000 kk. Bem. en inf. BV Makelaardij de Witte, Schiedamseweg 26, Vlaardingen, tel. 010 - 343844. R26

KRIMPEN A/D IJSSEL, Vrijhof 6. In uitst. staat van onderh. verkerend woonhuis, gelegen in bungalowwijk en nabij winkelcentrum. Ind.: doorzonkamer, 8.12x3.63 m., kompl. keuken m. veel kastjes, gr. hal, toilet m. fonteintje en trapkast. 1e verd.: 3 slaapk., badk. m. douche, wastafel en aansl. wasmach., afz. 2e toilet. 2e verd.: 4e slaapk. met dakkapel, garderoberuimte en afz. berging. Vraagprijs f 182.000 kk. Dit is slechts een gedeelte van ons aanbod. Vraag vrijblijvend onze uitgebreide en van foto's voorziene woninggids. Inl. Mak. "Krimpenerbos" b.v., Krimpen a/d IJssel, tel. 01807 - 16997. Lid NBM. R26

ZWIJNDRECHT, Plantageweg 28. Hoekhuis, garage, c.v., tuin o/h Z., geis. spouwmuren, dubb. ramen, 5 slk., f 187.500 kk. Tel. 078 - 194071. R26

HELLEVOETSLUIS. T.k. oudbouw tussenwoning (± 70 jr.) aan wandelpad. Woonk. 7x5 m., 3 slk., douche, toilet, mod. ingeb. keuken, vr.pr. f 127.000 kk. Tel. 01883 - 16083. R26

BERGAMBACHT. Schitterend gelegen bungalow, aan achterzijde 20.000 m2 weiland. Prijs f 385.000. Br. o. nr. D53340 bur. v.d. blad. R26

R'DAM, Bonaventurastraat, v. part. rust. 3 kam. portiekwon. Pr. n.o.t.k. Tel. 01804 - 22017. R26

R'DAM, Parallelweg. Pand met lege benedenwon. en verhuurde bovenwon., voor f 2413,20 p.jr. Koopsom f 39.000 kk. Inl.: Dupont Mak. Schiedam, 010 - 268135/36. Na kantoortijd: 700258. R26

SCHIEDAM, Rietkraag 29. Fraai gel. herenhuis met voor-, achtertuin en garage, v.v. c.v., thermopane, bevat o.g. royale living met openhaard, open keuk., 1e verd.: 2 gr. slk. en badk. met ligb. 2e verd.: zolderkam. en veel bergruimte. Vr.pr. f 285.000 kk. Inl. G.J. Boer mak. b.v., 010-184028. R26

VLAARDINGEN, Berkendreef. Goed onderh. eengezinsw. met cv, aparte gar. Ind.: wnk., open kkn. 1e: 2 slpk., balkon, badk., ligb., wast., 2e tlt. 2e: 2 slpk., bergvliering. Voor-, achtertuin. Berging. f 15.000 kk. gar. f 208.000 kk. won. Bem. en inf. BV Makelaardij de Witte, Schiedamseweg 26, Vlaardingen, tel. 010 - 343844. R26

OOLTGENSPLAAT, Boomgaardpad 31. Hobbystee-woning met inp. gar. Ind.: hal, toil., roy. kamer met open haard en plav., open keuken, tuink. gar. Prachtige voor- en a.tuin. 1e verd.: 4 roy. slk., badk. met ligb. en 2e toil., balk. Vr.pr. f 225.000 kk. Bagro Vastgoed. 01804 - 15644 of 01870 - 4587. (Ook na 19 u. en op zaterdag). R26

Voor wonen boven Rotterdam: Vraag onze gratis fotokrant! DELFTSTREEK Makelaardij B.V., Oude Delft 78, Delft, tel. 015 - 142948 (ook zaterdag geopend), Emmapark 13, Pijnacker, tel. 01736 - 5544 lid N.B.M. - M.C.C. R26

Er. Luning

ZWIJNDRECHT, Hilverbeek 62. Zeer luxe verbouwd 2 onder 1 kap herenhuis met gar., open haard, luxe keuken en badk., geh. geisol. living 70 m2, veel extra's. Kps. f 398.500.- k.k.
MIJNSHEERENLAND, Laan v. Moerkerken. Op zeer mooie plaats gel. vrijst. eindbungalow met gar. 1002 m2 grond. Fraaie tuin met waterpartij, uitbouw mog. Kps. f 479.500 k.k.
CAPELLE A.D. IJSSEL, 's Gravenpark. Vrijst. bungalow met gar., geh. geisol., div. schuifpuien, 1002 m2 eigen grond, uitbouw mog. Kps. f 550.000.- k.k.

Er. Luning

Mak. Kant. O.G. lid NBM, 010 - 364411/712935/01880 - 21734. R26

I.F.
R'dam-Schiebroek

Keurig onderh. 3-kam. appartement op de 2e woonlaag v.z.v. c.v.-gas, ruime woonk. met achterl. sl.k., zijsl.k. met balkon, keuken en douchekamer. Koopsom f 127.500.- k.k.

I.F.
R'dam-Schiebroek

Tussen herenhuis met diepe achtertuin. Woonk. met open haard, 4 sl.k., badk. met ligbad, ruime studeer-werkkamer, wasgel.h., c.v.-gas. Koopsom f 249.000.- k.k.

I.F.
R'dam-Schiebroek

Professioneel gemod. luxe eengezinswoning. Woonk. met open haard, open keuken, 3 sl.k., kompl. badk., ruime zolderkamer, aansl. + afvoer wasmachine. Fraaie tuin met achterom. Koopsom f 225.000.- k.k.

I.F.
R'dam-Schiebroek

Royaal herenhuis t.o. kerk en plein, nabij winkelcentrum. Woonk. met ged. verh. vloer, gesl. keuken, 5 sl.k. w.v. 2 met balkon en 2 met dakkapel. Badkamer met ligb. en was-drogerij. C.V.-gas. Koopsom f 259.000.- k.k.

I.F.
R'dam-Schiebroek

Hoek herenhuis met aangeb. garage aan eenzijdig bebouwde laan op eigen grond met vrij uitzicht over vijver en park. Woonk. etc., 4 sl.k. en badk. met ligb., v.z.v. c.v., fantastische tuin o.h. Z. Koopsom f 275.000.- k.k.
Inl. I.F. MAKELAARDIJ B.V., Adrianalaan 101, R'dam-Schiebroek, makelaars in en beëdigd taxateurs van onroerende goederen.
Tel. 010 - 221811.
R26

JS de Jong
Herenhuis

Type twee onder een kap met garage, Brielle, Kerkhoekstraat 3. Ind.: doorzonkamer, hal, toilet, luxe eiken keuken met apparatuur, 1e verd.: 4 slaapkamers, badk. met douche en wastafel. 2e verd.: zolderberging, cv-gas (nieuwe ketel), tuin voor-, zij- en achter. Totaal 210 m2 eigen grond. f 175.000.- k.k.

JS de Jong makelaardij

Schiedamse Vest 54, 3011 BD, Rotterdam. Tel. 010 - 113.113. Lid NBM/MCC. R26

Capelle a/d IJssel

Plan Schollevaart
18 eengezinswoningen in diverse uitvoeringen, op eigen grond, 4 à 5 kamers. Ind.: entree, keuken, toilet, woonkamer, thermopane beglazing. Berging (± 7 m2). 1e Verd.: 3 slaapkamers, douche of badkamer. De 5-kamerwoningen hebben 2 slaapkamers op de eerste verdieping alsmede badgelegenheid. Op de 2e verdieping: 2 slaapkamers, stadsverwarming en warm water voorziening.
Koopsommen v.a. f 192.000 tot f 199.000
Geheel vrij op naam.

Van 't Hof

Makelaardij BV
Van Hogendorpplein 4 - Gouda
Telefoon 01820 - 20111. R26

BOLLENSTREEK voor inf. over koopwoningen in deze fijne omg. Voskuil en Berg Mak.o.g., Hoofdstr. 89, Sassenheim. Tel.: 02522 - 15050 / 10992. R26

HUIS KOPEN? Wij hebben ca. 100 aantrekkelijke aanbiedingen! Vraag onze gratis woninglijst met foto's aan. Bel Bagro Vastgoed. 01804 - 15644. R26

RIDDERKERK. Leuke. g.o.h. 3 k. dijkwoning met gr. a.tuin, gel. op ca. 300 mtr. van het gezellige centr., c.v.-gas. Vr.pr. f 94.000 kk. Bagro Vastgoed. 01804 - 15644 (01804 - 26125). Na 19. R26

ROTTERDAM-O., Oostmaaslaan a.d. Maasboulevard, appartement op 1e verd. met halve sl.verd. l.z.g.st. Vr.pr. f 80.000 kk. Fa. A. v.d. Berg, Beh. en Bemidd. o.g. Tel. 010 - 181251. R26

NUMANSDORP. Goed onderh. bungalow in een rustige straat. Bevattende: grote kamer, ruime hal met toilet en badkamer, flinke keuken, 2 slk. van resp. 20 en 15 m2, garage 21 m2. Heel geschikt voor klein gezin. Bijzonder lage prijs van f 218.000 kk. Tel. 01647 - 2629. R26

BERGSCHENHOEK. Smetteloos onderhouden woonhuis met tuin, cv en garage. Ind.: hal, living met open haard, woonkeuken m. bijkeuken, 3 sl.kamers, badkamer m. bad. Spoedig te aanvaarden. Koopprijs voor dit geheel slechts f 239.500 kk. Mak. kantoor G. Kok BV, Burg. F. H. van Kempensingel 12, Rotterdam-Hillegersberg, tel. 010 - 181108 - 187657. R26

ROTTERDAM - Noorderhavenkade 26c. Bovenw. m. slaapetage. Ind.: 3e etage: 2 kamers, hal, keuken, toilet. 4e etage: 2 kamers, badk. m. ligb., toilet en v. wastafel. Opl. terstond. Vr.pr. f 75.000 kk. Bemiddeling makelaarskantoor Markus en Van Geffen b.v., lid NBM, kantoor Barendrecht, tel. 01806 - 5233. R26

T.k. een FLAT van 4 kamers. Mooi uitzicht, voorz. van een c.v., moderne douche. Voor inl. tel. 01804 - 21856. R26

ROTTERDAM, Prof. Poelslaan. Zeer goed onderhouden 2-3 kamerflat op 1ste etage met vrij uitzicht over plantsoenen. Koopprijs f 62500 kk. (100% financiering mogelijk). Tel. 02153 - 15300 b.g.g. 01721 - 8208. R26

UNIEK te Rotterdam! 4-5 kamer parterre-hoekflat met tuin (event. garage). Schitterend vrij uitzicht over de Statensingel! Moderne keuken en sanitair. Koopprijs f 195.000 kk. (100% financiering mogelijk). Tel. 02153 - 15300 b.g.g. 01721 - 8208. R26

SPIJKENISSE - Corona - 2/1 kap woning met aangeb. garage. Ind.: wnk. met erkerr., open kkn. 1e et.: 3 slks., badk. met ligb. 2e et.: 2 slks. f 257.000 kk. Bem. en info. Mak. de Witte BV., Voorstr. 65, Spijkenisse. tel. 01880 - 21122. R26

OUDENHOORN, Beatrixstraat. Tusseneengezinsw. met cv, voor- en achtertuin. Ind.: doorzonwnk., open kkn. met div. inb. app. 1e et.: 3 slks., badk. o.a. met dch. en tlt. 2e et.: zldrk. met dakkap. f 153.000 kk. Bem. en info: Mak. de Witte bv., Voorstr. 65, Spijkenisse. Tel. 01880 - 21122. R26

BELEGGINGSPANDENLIJST gratis per telefoon 05776 - 469. R26

Te koop: Halfvrijstaand landhuis met rieten kap te GIESSENBURG, ± 30 autominuten van Rotterdam en Utrecht, met blijvend vrij uitzicht op weilanden. Grondopp.vl. 930 m2. Indeling: overdekt entrée, hal met toilet, keuken, living met vide 90 m2, grote overloop, 3 slaapkamers, badkamer met sauna en 2e toilet, grote woonzolder. Inlichtingen tel.: 01846 - 5141. R26

T.k. in R'DAM-WEST, ruim benedenhuis, 3 kamers, keuken, kelder, tuin f 80.000 k.k. Br. o.n D 53287, bur. v.d. bl. R26

Talmaweg 135, Barendrecht. LEUK gel. gemod. uitgeb. eengez. won. c.v., dubb. glas, open keuk. m. bar, 3 sl.k., badk. zolder, gr. zonn. tuin, schuur, div. extra's. Vr.pr. f 159.000 k.k. 01806 - 6160. R26

T.k. in

Britse PTT neemt voorschot op '1984'

Van onze correspondent
LOUIS VELLEMAN

LONDEN – In het wat schamele gebouwtje van het weekblad New Statesman weten ze dat ik er aan kom. De juffrouw achter de toonbank wil wel even controleren of ik het écht ben. Dan gaat ze over tot een handeling die doet denken aan de zwarte markt of de handel in drugs.

Ze reikt onder de toonbank, doet een trommel open, en komt tevoorschijn met wat de afgelopen week in Engeland een van de meest begeerde stukjes bedrukt papier moet zijn geweest. De New States man van 1 februari. De New Statesman, het ouwe, dunne, invloedrijke en schaars gelezen blad van het intellectuele socialisme is normaal in elke kiosk te koop, maar deze week niet. Althans: niet meer. Vanwege de onthullingen over het grote telefoonschandaal door Duncan Campbell, lid van dat gilde van de meest jonge, onderzoekende verslaggevers, die artikelen componeren als een kralenketting van feiten, feiten en nog eens feiten. Zoveel feiten, dat er voor mooischrijverij geen ruimte meer is. „Niet nodig ook, vindt Duncan Campbell. „Het gaat om de feiten".

Nu dan die feiten, met gepaste dank aan de New Statesman, aan Duncan Campbell en aan zijn maat Nick Anning (indien u het uit Het Vrije Volk en andere publicaties nog niet wist: onderzoekende verslaggeverij wordt sinds Watergate meestal bedreven door een hecht opererend team).

In de democratie genaamd Groot Brittannië is het nog niet zo ver, dat Grote Broer in privéwoningen via altijd op rood staande camera's het leven van de burgers controleert en reguleert, maar het is dan ook nog net niet 1984.

In winkels, magazijnen, op supermarkten, in de verkleedhokjes van de confectiehuizen, op stations in hallen van televisiestudio's kijken neefjes van Grote Broer natuurlijk al lang mee. En laten we de Bijlmerbajes niet vergeten!

Maar, heeft de New Statesman nu onthuld, Grote Broer luistert wel al op ongehoorde schaal mee naar de gesprekken die we voeren via onze telefoons.

En Grote Broer opent aan de lopende band brieven. Briefgeheim is in Engeland een bijzonder dubieuze zaak geworden. Nee, wees niet zo naief te roepen dat je het meeluisteren altijd aan het klikken van je telefoon kunt horen. Dat is flauwekul uit de jaren '60. En denk niet dat je kunt zien of een envelop ooit is geopend.

Wat zei u? Dichtgelakte enveloppen van dik en bruin papier? Wat een onkunde! Alsof de Investigations Division (ID) op de 25ste en 26ste verdieping van de Euston-wolkenkrabber niet zou beschikken over apparaten om brieven door minuscule kiertjes in een envelop naar buiten te werken of doorlichtmachines met infra-rood, die brieven op schermen projecteren terwijl ze nog in de envelop zitten, of speciaal uit Amerika geïmporteerde spuitbussen (fabrikaat Dupont) die tijdelijk enveloppen doorzichtig maken.

Kamer 202

Veel brieven worden weer naar een gespecialiseerde afdeling van de posterijen doorgestuurd, waar ze dan intensief worden behandeld. Er worden ook fotokopieën van de inhoud gemaakt, voor de dossiers van de klanten van de PTT. Wie geïnteresseerd is kan naar het gebouw gaan kijken. Het is Union House op St. Martin's Le-Grand en u moet daar dan op kamer 202 zijn. Natuurlijk is er een kleine kans dat het enigzins moeilijk zou kunnen blijken om zomaar tot kamer 202 door te dringen.

Want als je de persdienst van de Britse PTT opbelt en beleefd om tekst en uitleg vraagt, is dit het standaard-antwoord, kennelijk voorgedrukt voor alle journalisten, binnen- en buiten landse: „De posterijen zijn niet in staat enig commentaar te geven op wat gepubliceerd is of nog gepubliceerd zal worden. Het onderscheppen van poststukken in het belang van de veiligheid van de staat ressorteert onder de minister van Binnenlandse Zaken en elk geval moet worden goedgekeurd door een minister. Verbindt u zich met het ministerie van Binnenlandse Zaken."

Binnenlandse Zaken: „Vragen over de veiligheid van de staat worden nooit beantwoord. Maar we kunnen u wel verwijzen naar verklaringen van de minister-president in het parlement".

Nadat Duncan Campbells detective-story boven politiek Londen geëxplodeerd was stuurde mevrouw Thatcher eerst haar trouwe minister van Binnenlandse Zaken, William Whitelaw, de barricaden op. Willy, als altijd met een hete aardappel in zijn mond, legde uit dat natuurlijk in het belang van de veiligheid van de staat en vooral ter verdediging en bescherming van onze vrijheid telefoongesprekken moesten worden afgeluisterd en brieven moesten worden geopend. Maar, ook vanzelfsprekend, uitsluitend binnen het kader van de bestaande wetten en reglementen, en altijd pas na verkregen schriftelijke toestemming van hem persoonlijk.

„Nooit"

Dat op dat eigenste moment de goden niet zorgden voor het breken van enkele pilaren in het Lagerhuis moet worden beschouwd als een bewijs voor het niet bestaan van pilaarbrekende goden. Maar Willy Whitelaw kreeg snel hulp van onverdachte zijde, namelijk van zijn socialistische voorganger en politieke tegenstander, ex-minister van Binnenlandse Zaken Merlyn Rees. Onder zijn bewind, zei Merlyn Rees, en hij kon er categorisch over zijn, was nooit enig telefoongesprek afgeluisterd zonder zijn persoonlijke toestemming. En hij, Rees, was er geheel van overtuigd dat onder zijn conservatieve opvolger precies dezelfde politiek werd gevoerd.

Was dan het verhaal in de New Statesman onjuist? Daar kon, wilde en mocht de heer Rees geen commentaar op geven.

Het verhaal in de New Statesman was zo verschrikkelijk juist en zo gedetailleerd, zo onweerlegbaar en zo'n flagrante schending – weliswaar in het openbaar belang – van de wet op de officiële geheimen, dat de regering van mevrouw Thatcher niet eens vaag durfde hinten naar de mogelijkheid van vervolging van de New Statesman. Want dat zou geweest zijn het streven naar politieke zelfmoord.

Niet alleen verstrekte de New Statesman alle adressen (met foto's van de geheime gebouwen), er waren ook foto's van Engelands opper-brievenopenaar Brinley Jones en zijn uitvoerende directeur, Phil Harris, speciaal verantwoordelijk voor het afluisteren van telefoongesprekken. De New Statesman verschafte de lezers alle codes, alle telefoonnummers van bij het afluisteren betrokken autoriteiten en gedetailleerde verhalen van technici over de herkomst van de apparatuur, de aard van de automatische bandopnameapparaten, de mogelijkheden tot uitbreiding van de apparatuur en de buitenlandse scholen waar de staf van de Britse PTT en andere PTT-en voor het Grote-Broer-werk worden getraind

Nieuwe centrales

We hadden het eigenlijk allemaal moeten of kunnen weten zonder de New Statesman. De laatste van de ouderwetse electromagnetische telefooncentrales met klikkende relais en bewegende delen en radertjes en wieltjes worden of zijn gesloopt. Een nieuwe generatie vol-electronische telefooncentrales is in gebruik genomen, en met die nieuwe centrales kun je vanuit een centraal punt op elk uur van de dag of de nacht duizenden gesprekken - binnenlandse én buitenlandse - afluisteren, zonder dat locale technici er zelfs maar weet van hebben.

Het zou niet verbazingwekkend zijn als in Londen een gesprek in Moskou afgeluisterd kon worden. Niet alleen kun je gesprekken (duizend of meer) afluisteren, ze worden ook op banden gezet. Een telefoonnummer dat onder contrôle staat kan selectief worden afgeluisterd. De band gaat dan alleen draaien als contact wordt gemaakt met een ander "verdacht nummer".

Zo wordt het boodschappenlijstje voor de kruidenier van mevrouw losgemaakt van het gesprek van politicus A met bijvoorbeeld vakbondsleider B. Afluisteren en uittikken? Het uittikken kan tegenwoordig phonetisch en volautomatisch gebeuren met een soort vertaalmachine en het gebeurt ook automatisch.

Men kan zeggen dat, indien elk moment van de dag in een land als Engeland een miljoen telefoongesprekken wordt gevoerd, het afluisteren van niet meer dan duizend gesprekken niet zo veel om het lijf heeft. Maar dat is het punt niet. Het punt is natuurlijk dat welke super-minister dan ook, niet meer in staat is zelf te beslissen welke duizend nummers op een bepaalde minuut van de dag of een bepaald uur van de dag mogen worden afgeluisterd.

En de praktijk is dus geworden dat de minister van Binnenlandse Zaken in Engeland wel formeel nog verantwoordelijk is, maar dat de bevoegdheid tot beslissen over afluisteren ver naar onderen is verschoven of..... naar opzij. Want de belangrijkste klant van de afluisterdienst van de Britse PTT of van de briefopeningsmachinerie is niet de politie. De belangrijkste klant van de posterijen zijn de geheime diensten en .... de fiscus.

Toestemming

De fiscus, jawel! Het is geen gerucht. Mevrouw Margaret Thatcher, door racende partijgenoten in het Lagerhuis voor het blok gezet, gaf het toe, terwijl de oppositie loeide alsof het parlement in brand stond. Ze gaf toe dat de belastingdiensten inderdaad toestemming hadden te beschikken over de diensten van de PTT-spionage. En dat de belastingdienst brieven kon laten openmaken. Maar, zei mevrouw Thatcher onhandig, de bevoegdheid was alleen gegeven aan inspecteurs van de BTW, niet aan die van de inkomstenbelasting. Kreten van de oppositie: "Nog niet!" "Wanneer?"

Het was wat flauw van de Labour oppositie om zo hard van leer te trekken. Alles wat er nu gebeurt, gebeurde ook onder Labour. Het meeste van wat speciaal is gebouwd werd gebouwd onder toezicht van Labour-regeringen. Het verhaal is namelijk, dat - terwijl althans in Engeland geen parlementarier zich het goed realiseerde - een enorme technologie ter beschikking is gekomen niet alleen van bedrijven, maar natuurlijk ook van de staat

Van instellingen als de politie, de geheime dienst en de belastingdienst pleegt in zo'n geval een druk uit te gaan om de apparaten dan ook te gaan gebruiken. Ze zijn er immers? De mogelijkheid tot controle - kort geleden, toen afluisteren alleen kon door het plaatsen van een ingewikkeld toestel in een lokale centrale, nog zo simpel - raakt geheel buiten beeld.

Overigens: Duncan Campbell - wiens kansen op een koninklijke onderscheiding wel zéér klein zijn geworden - gaat deze week in de New Statesman verder met zijn onthullingen. Titel van het stuk: "Grote Broers Vele Vestigingen".



Whitelaw: "Afluisteren alléén met mijn toestemming."

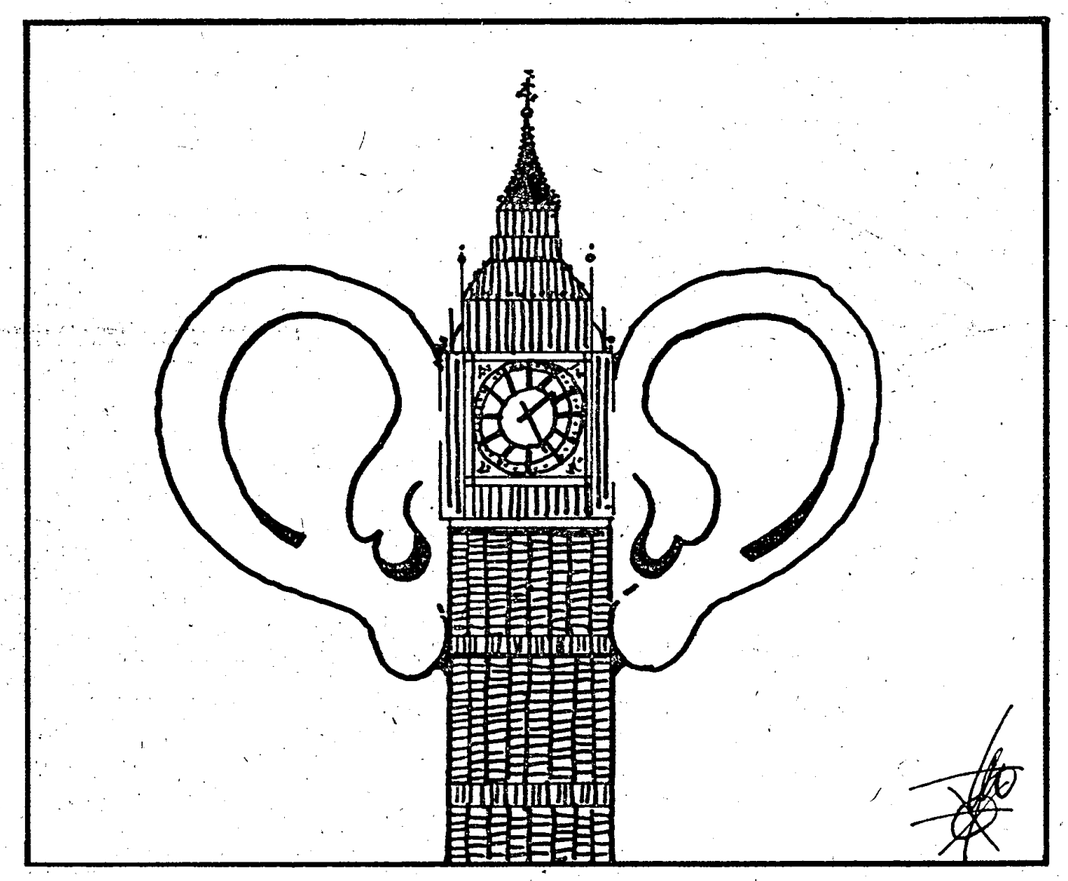

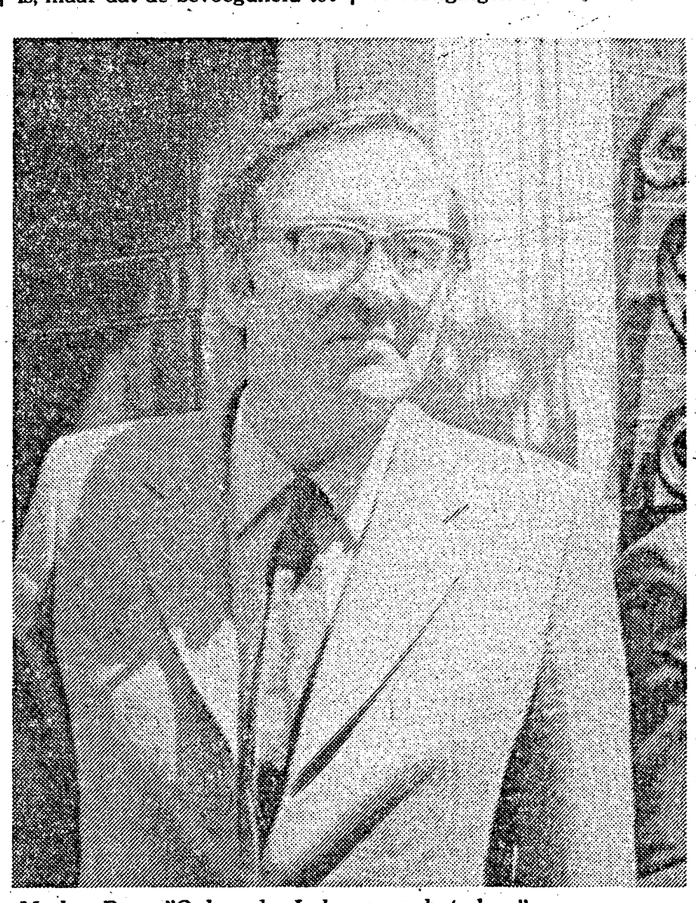

Merlyn Rees: "Ook onder Labour was het al zo."

Wie moet blessures van de amateur-sporter betalen?

Amateurvoetballers spelen voor hun plezier en in hun eigen tijd. Niemand kan dat verbieden, zou je zeggen. In de praktijk kan het echter een probleem worden. Neem Arie G., van beroep chauffeur in loondienst bij een transportbedrijf. Zijn hobby: voetballen.

Tijdens één van z'n wedstrijden raakt Arie geblesseerd. De gevolgen zijn niet mis, want hij kan bijna vier maanden niet naar zijn baas. Omdat hij in loondienst is keert het Gemeenschappelijk Administratiekantoor (GAK) 80 procent van z'n loon als ziekengeld uit. Daarnaast heeft Arie op grond van de Collectieve Arbeidsovereenkomst (CAO) voor het beroepsgoederenvervoer recht op een aanvulling van 20 procent, zodat hij toch z'n volle loon krijgt. Die 20 procent, moet z'n werkgever betalen, daar gaat Arie tenminste vanuit.

Het transportbedrijf laat echter weten weinig trek te hebben om op te draaien voor de financiële gevolgen van het voetbalongeluk dat Arie in z'n vrije tijd is overkomen. De werkgever weet zich gesteund door de CAO, waarin staat dat die aanvulling van 20 procent niet betaald hoeft te worden wanneer door het ongeluk een ander financiële verplichtingen heeft gekregen. Die ander is volgens het transportbedrijf de voetbalvereniging, die voor zijn voetballende leden een collectieve verzekering heeft afgesloten voor het geval er ongelukken gebeuren en er daardoor schade ontstaat. Omdat Arie 20 procent van z'n loon moet missen is dat een schadepost meent de werkgever, die de verzekering moet betalen.

De verzekering geeft echter eveneens niet thuis. De assuradeur wijst op een bepaling die in de polis staat. Als Arie recht heeft op vergoeding uit hoofde van de ziektewet, CAO of een andere regeling kan hij geen aanspraak maken op een schadevergoeding van de voetbalverzekering.

Afschuiven, noemen we dat. Arie dreigt hierdoor tussen wal en schip te vallen, want werkgever en verzekering willen niet betalen, omdat de een van de ander vindt dat hij verantwoordelijk is.

Toch laat Arie het er niet bij zitten. Hij pakt het zo aan dat de werkgeversorganisatie, waarbij z'n baas aangesloten is, en de verzekeringsmaatschappij met elkaar in discussie gaan. De baas vraagt namelijk aan zijn organisatie of hij nu echt verplicht is om het loon aan te vullen of dat het geld van de verzekering moet komen.

Die weet het ook niet, maar doet er wel wat aan. Er rolt een compromis uit de bus dat de baas 10 procent bijdraagt en de verzekering de andere 10 procent vergoedt.

De zaak werd dus in der minne geschikt. Daardoor hoefde de rechter er niet aan te pas te komen. Toch zou dat nog niet zo slecht geweest zijn, want dan zouden we tenminste weten hoe deze kwestie juridisch ligt. Voor Arie is natuurlijk wel een plezierige oplossing gevonden, maar daarmee zijn we er niet.

Dat is ook de mening van de jurist Houwing, die in het Nederlandse Juristenblad van vorige week z'n mening gaf over deze nare gevolgen van de voetballerij. Hij schrijft: "Werknemers voetballen vaak en in deze tijd van toenemende agressiviteit ontstaan er nogal eens ongelukken met langdurige arbeidsongeschiktheid tot gevolg" Werkgevers hebben in principe de plicht om het loon door te betalen als hun werknemers ziek worden en dat wordt, volgens Houwing, een steeds zwaarder wegend financieel probleem nu in de meeste CAO's staat dat die verplichting één jaar duurt. Vroeger was dat een kortere periode, maar nu kan de financiële strop voor de werkgevers groot zijn, meent hij.

Er zouden werkgevers zijn die daarom hun organisatie de vraag hebben gesteld: „Kan ik mijn werknemer dat riskante voetballen verbieden?" De werkgevers ervaren het niet langer als redelijk en billijk dat zij steeds de volle financiële strop dragen.

Houwing vindt het eigenlijk ook wel een beetje te bar om zo'n verbod te vragen en schrijft dan: "Nu het niet wel mogelijk is om het voetballen te verbieden, lijkt het niet misplaatst dat werkgevers van hun werknemers gaan verlangen de helft van die aanvulling voor eigen rekening te nemen dan wel (wat meestal gebeurt) zich daarvoor collectief te verzekeren via hun voetbalverzekering".

Ik zou het liever aldus geformuleerd zien: Niet alleen bij het voetballen, maar ook in het verkeer, op het werk en tijdens vakantie lopen werknemers risico's. Zij hebben simpel weg recht op die aanvulling. Moest er nog bijkomen dat werknemers zelf die loonschade zouden moeten dragen, laat staan dat hun het voetballen verboden wordt.

Daarom zou een uitspraak van de rechter waarbij dit recht wordt bevestigd best welkom zijn.

Slachtoffers hoeven niet in kou te staan

recht & slecht



Een bejaarde mevrouw wordt van haar tas beroofd door twee jongens van 14 en 15 jaar. Ze doet aangifte bij de politie. Haar tas wordt gevonden, maar de ƒ 200,- die erin zaten zijn weg. De daders worden gepakt en naar de kinderpolitie gebracht. Dit is één van de 167 gevallen waarmee het project "Benadeelden van misdrijven" van het Centrum voor Vrijwilligers in Rotterdam tussen februari 1978 en september 1979 in aanraking kwam. De medewerkers van dit project bekommeren zich in eerste instantie om de slachtoffers van geweldsdelicten.
Voorbeelden van dergelijke delicten zijn mishandeling, roof, diefstal, verkrachting. Gebeurtenissen dus waar agressie bij komt kijken.
Volgens deze vrijwilligers hebben de daders in de meeste gevallen bijstand van een advocaat, terwijl de slachtoffers vaak elke hulp en steun moeten ontberen. Wanneer ze aangifte hebben gedaan moeten ze maar afwachten wat er verder gebeurt. Dat is nog niet het ergste; er komt ook regelmatig angst om de hoek kijken. Angst voor represailles of herhaling.
Eerdergenoemd project wil zich dan ook vooral met dit soort zaken bezig houden. Slachtoffers die daar behoefte aan hebben kunnen vragen om een bezoek van een vrijwilliger.
Zoals de mevrouw van de tas. Ze wilde graag praten over wat er gebeurd was. Er kwam een vrijwilligster en samen besloten ze om naar het Buro voor Rechtshulp te gaan, om te bekijken of de vrouw nog iets van die ƒ 200,- terug kon krijgen. Dat was moeilijk, omdat de dieven minderjarig waren werd daar gezegd. Daarop ging de vrijwilligster de mogelijkheden na voor een vergoeding via de Gemeentelijke Sociale Dienst. Het bleek dat deze mevrouw wat geld kon krijgen als ze erg omhoog zat, maar dat wilde ze niet. Dat vond ze niet nodig.
Uit dit verhaal blijkt wel dat de vrijwilligers van dit project méér doen dan luisteren alleen. Er wordt nagegaan, samen met het slachtoffer, hoe zo'n nare ervaring het beste aangepakt kan worden. Emotioneel en materieel. Eventueel wordt een andere (hulpverlenings)instantie ingeschakeld en wordt bestudeerd of de schade vergoed kan worden.
Overigens wordt het begrip "slachtoffer van een geweldsdelict" niet al te nauw uitgelegd. Wie last heeft van burenruzies, of anderszins geconfronteerd wordt met agressie, kan er ook terecht.
De vrijwilligers hebben goede contacten met de politiebureaus Groot-IJsselmonde en Slinge. Mensen die daar aangifte komen doen van een geweldsdelict krijgen te horen dat zij welkom zijn bij het Centrum. Op deze bureaus liggen ook brochures klaar met informatie daarover. Bovendien zit er in dat boekje een inschrijfformulier waarmee slachtoffers te kennen kunnen geven dat ze een bezoek op prijs stellen. Meestal zal de betreffende politieman of -vrouw zo'n boekje meegeven.

Dit boekje "U staat er niet alleen voor..." vertelt over de ervaringen van de vrijwilligers met de slachtoffers en wat ze samen er aan gedaan hebben. Een nuttig project dat, als er subsidie komt, zich wil uitbreiden naar de andere kant van de Maasoever. Alle geïnteresseerden kunnen wel de brochure aanvragen, want het centrum voor vrijwilligers zal een verzoek van wie dan ook uit Rotterdam, niet negeren. Adres: Schiekade 105, tel. 652722.

tips tel. (010) 11 92 00
Bereik per gemiddeld nummer volgens Nat. onderzoek Persmedia 1977 1.162.500 mannen en vrouwen

OVERIGE RECREATIE-TIPS

■ Vakantie binnenland

Comfortabel verbouwde boerderij

met uniek uitzicht in natuurgebied in de Achterhoek, rustig gelegen aan doodlopende weg. Boerderij sfeervol ingericht.

Zeer geschikt voor 2 of meer gezinnen en familiereünies

Woonk. 90 m2, c.v., open haard, open keuken, studeerk., 2 badk., 3 toil. 5 sl.k., grote hobbyzolder met 2 ping-pong tafels. tennisbaan manege en zwembad nabij. Tel. 05752 - 2352. R66

Camping de Scheelhoek

rustige intieme camping te Stellendam (Goeree) nabij visw., strand, verw. openl. bad, heeft enk. plaats. v. sta- of tourcaravan beschikb. Aansl. elec., water en riool aanw

Inl.: tel. 01879 - 1675. R66

Hoenderloo - Veluwe

in rekreatie-bungalowpark midden in de bossen, op de Veluwe, geheel vrij- gelegen bungalows met 3 slaapkamers, volledig ingerichte keuken en voorzien van cv en tv. Ook in voor en najaar, zeer aantrekkelijke prijzen, met weekend en midweek verhuur.

Speciaal krokus-arrangement

bel voor inlichtingen en/of reserveringen:
recra club international
023 - 290550 geen camping R66

In HOOG-KEPPEL, Achterhoek zomerhuisje t.h. met Pasen, Pinksteren en in juni. Geen Camping tel. 08348-1635. R66

Te huur ZOMERBUNGALOW met verwarming, warm + koud water, koelkast. Voor 6 á 8 pers. Bosrijke omgeving. vrij van 21/6 tot 5/7 en na 26/7. Adres Ommerweg 56 Den Ham, Overijssel. Tel. 05495-1319. R66

T.h. 4 tot 6 pers. STACARAVAN op Camping aan randmeer m. alle comf., sportveld, strand, verw. zwem- en kinderbad, speeltuin, rest., 3 kantines, bar, jachthaven, surfschool, viswater. Event. boot bij te huren. Omgev. Elburg. Bezet van 12/7 t/m 2/8. Inl.- tel.05780-16061 R66

Recr. bungalow t.h. met C.V. en T.V. mooie omg. in de bossen van MIDDEN-LIMBURG, tel.010-181296. R66

CADZAND-bad, t.h. ons 6 p. app. voor 12/7 na 30/8 Geen huisdieren.01150-96432. R66

T.h. ZEELAND, gemeub. vrijstaand huisje, v.a. ƒ 250,- p.m. Tel.020-420074. R66

6 pers. CARAVAN t.h. op Texel. Afm.: 7 x 3 mtr. Geen honden. Tel. 02220-4722. R66

HELDEN N. Limb. mod. recr. bung. m. KTV en fietsen, in park o.a. verw. zwemb., rst., en bar. Bezet v. 28/6 t/m 9/8. Tel.075-212507. R66

Ermelo, in bos op 550 m2 eigen grond te huur 10 m lange STACARAVAN volledig ingericht voor 2 keurige personen echtpaar o.d. 01823-4471. R66

T.h. nieuwe TOURCARAVANS voor zomer en winter. Tel. 01880-12812, b.g.g. 20464. R66

T.h. ZOMERHUISJE voor 4 pers. (2. sl.k.) voor pasen en z.vakantie in omg. Hoogeveen. Tel. 05285-1564. RL6

SCHOUWEN-DUIVELAND, t.h. stacaravans, alle comfort, t.v., douche, etc. In mooie rustige omg. op privéterrein. Tel. 01119-786. R66

■ Vakantie buitenland

ƒ 100.00 korting per persoon

op 17-daagse wintersportreizen per bus naar Oostenrijk, vertrek: 22 februari
Tevens beschikbaar:
in Portugal aan de Algarve de fijne bungalows Vilanova, vertrek: iedere vrijdag.
Voor inlichtingen en boekingen

Evenements-reizen

tel.. 023 - 339070
of uw ANVR reisburo. R67

Zwitserland t.h. in WALLIS een chalet voor zomer- of wintersport vak., extra voordelig in voor- en naseizoen, Baarn, 02154-16570. R67

COSTA BRAVA, af ƒ 555.-, 17 dgn. voll.pens. Nu óók Italië, vr. fold., 073 - 140559/040 - 538495. R67

T.h. 4 km. v. BENIDORM, luxe bungalow, ook overwintering. Tel.01880-16697. R67

VOORDELIGE vliegreizen naar de U.S.A. en Canada, hotelcoupons, verhuur appartementen, autohuur, rondreizen, camperverhuur etc. Raadpleeg eerst de Specialist: 077 - 27041 A.N.V.R. Reisbureau Vonk, Witherenstraat 21, Venlo. R67

FLORIDA, vakanties tegen Spanjeprijzen. Bel A.N.V.R. Reisbureau Vonk voor linlichtingen/folders. Tel. 077 - 27041. R67

Te huur vak. woningen

in Zuid Zwarte Woud. Ernst Schäuble, Im Holz, D-7891 Uhlingen Tel. 09-49 743/5235. R67

ALICANTE vanaf 2 apr. elke wo. en zat. camping vliegreizen, pr. v.a. ƒ 420,- ANVR Reisburo M 2000 Koninginneweg. 251, A'dam, tel.: 020 - 795788/719596 en 644234. R67

GRIEKENLAND v.a. 1 april elke di. Campingvliegreis prijs va. ƒ 545,- ANVR Reisburo M 2000 Koninginneweg 251, A'dam, tel. 020 - 644234/713749 en 644257. R67

T.h. COSTA BRAVA, Estartit, 4-6 pers. bung. + villa met privé zwembad. Vrij voor 12/7 en na 2/8 tel. 05480-4706. R67

SPANJE: Huur uw appartement nu. Salou eb Chalet te Calpé (Benidorm). Voor groot verlof en paasverlof. Tel. 05200-20493. R67

Voor AUTOMOBILISTEN te huur app. a.d. Costa Brava Costa Blanca en Costa del Sol app. in de Franse Alpen luxe bungalows in de Belgische Ardennen. Vakantiewoninaen bungalows en app. in Duitsland, Het Sauerland, Hoch Taunus en Kleinwalsertal. Bel voor programma, 077 - 27041 ANVR Reisburo Vonk, Witherenstr. 21 Venlo/Blerick. R67

ITALIË, Adriatische zee, tussen Ravenna en Rimini, app. t.h. voor 2-9 pers. Nog keuze in het hoogseiz. Inl. en kat. Swiss Residence, 020 - 419196. R67

Te huur: Nieuwe Adria toercaravans met voortent, koelkast en res.wiel. Reisbureau EUROVAK. 08870-4844. R67

STACARAVAN t.huur in de Belgische Ardennen en Gemenich. Inl. 04459-1598. R67

BENIDORM, La Nueia, t.h. 4 pers. bungalows, zwembad, tennisbaan en superm. Inl. 01880-12418. R67

COSTA DEL SOL. Studio te huur. 010-820994. R67

DENEMARKEN (Jutland) t.h. vak.won. Inl. tel. 078-172399.

Te huur in COSTA BRAVA Estartit, 70 km van Franse grens, luxe 6 pers.chalet, 5 min. van strand, v.a. 17/6 tot 12/7, 2/8 tot 16/8, na 30/8. Tel. 01846-5718. R67

SPANJE, Costa Brava, supervoordelige busreizen, 10 dagen incl. app. v.a. ƒ 255, 17 dagen incl. app. v.a. ƒ 274. Vraag folder Discus Tours. 040 - 117326. 's Avonds 040 - 449570. R67

Bung. en app. in Oostenr. Duitsl., Belg. en Lux. Nog volop mogelijkh. Voor- en naseiz. Lage pr. Inl.: SUN VALLEY AUTOREIZEN, p.b. 41, Medemblik, 02274-3944*. R67

Dit jaar een zonnige WATERSPORTVAKANTIE? Verzeker u van zon en huur een boot bij Arie de Boom Marine in de Baai van Cannes. Keuze uit zeil- en motorjachten met 4 tot 8 slaapplaatsen. Voor 4 personen v.a. ƒ 700 per week. Inlichtingen en reserveringen bij Mevr. M. van Vlijmen, Hoofdkantoor: Arie de Boom Marine, Postbus 20, 2920 AA Krimpen a/d IJssel, tel. 01807-13444. R67

Voordelig vliegen naar Alicante! Vertrek van A'dam of Brussel, retour v.a. ƒ 370 p.p. 6 dgn. (camping). Reisburo Eurovac, Druten 08870 - 4844*. R67

Luxe busvervoer naar Z.Frankrijk en Spanje met en zonder accommodatie. Reisburo EUROVAC Druten 08870-4844*. R67

Per luxe bus n. SPANJE c. retour ƒ 260, Z.Frankrijk ƒ 240, Oostenrijk ƒ 180, Italië ƒ 240. Goedk. akkommodatie beschikb. Inl. Intercoach 020 - 259912 of 02246-1220. R67

ZOMER- en wintervak. in Tirol, Gasthaus Lerchenwald in Arzl-Wald, pracht omg. Inl. 010-322898. R67

EIFEL-Sauerland-Schwarzwald-Luxemburg. Luxe vak.-woningen en bung. Nieuw stacaravanpark bij Vianen. Eifelux 073-419019. R67

RICCIONE, gr. badpl. bij Rimini-lt., 200 voordelige vak. won. Korting: t. 21 juni en na 30 aug. 70%, t. 12 juli en na 16 aug. 40%. Reisb. Adria Holiday, 085-332502. R67

■ Caravans te koop aangeboden

Aangeboden: caravan-, auto-BOOTSTALLING. Tel. 010 - 704368. Tussen 9 en 9.30 uur 's morgens. R68

T.k.a. TOERCARAVAN Knaus Comfort 630 (semi sta) tandemass. Bj. Jan '78 (type de lux 640), met koelk. en c.v. resv. wiel ƒ 12.500,-, 070-893635. R68

Uw kampeerauto of motorhome VERHUREN? Bel dan Arcalo Ridderkerk B.V. 01804-26565. R68

Hoge BIJVERDIENSTE aangeb. voor sta-caravanbezitters Inl. Postbus 66, Hoogvliet.

T.k. STACARAVAN á-line, 8 pers., Veluwe-maat geheel compl. ƒ 7500,- 08370 - 17452. R68

T.k. ADRIA 380, '76, kop kk. toiletr. koelk., kach., voort., grondz., weinig gebr. Prijs n.o.t.k. Tel. 01803-3112. R68

t.k. z.g.a.n. ADRIA 390 AC bj '79 met voortent ƒ 8500,-- z.g.a.n. Adria 305 SLB bj '79 m. voortent ƒ 6150,-- Adria 450 O Comf. bj. 1978 m. voortent ƒ 7750,- telf. 01830-31740 bgg 08887-1657. R68

Wij maken uw boot- en CARAVANKUSSENS in alle maten en modellen. Van Rooijen, de beddenspecialist, Crooswijkseweg 2, tel. 010-134090. Kleiweg 93, tel. 182471. R68

15 mod. STA-CAR. (ook met st.plaats in Zld. en Stellendam), tev. ± 20 occ. De Smokkelhoek Biezelinge bij Goes, tel. 01102-1623. R68

Adria, Bürstner, Chateau caravans. Tev. ± 25 occasions. DE SMOKKELHOEK. R68

Kip
1980-modellen
A.N.W.B. bondsverhuur
Off. Hoofddealer Kip-Caravans, Duyndam Delft B.V. Rotterdamseweg 390, Delft Tel 015 - 610037.
Uitsluitend verkoop Kip-Caravans, daarom de beste service. R68

Knip uit! Nu onze voorradige caravans voor minimale prijzen. KNAUS, Eifelland, Wolf, Solifer, Hobby en lichtgewicht Predom en Dique (320 kg.) tourcaravans. Verhuur van nieuwe caravans. Caravancentrum Bos, Woutersweg 8, 's-Gravenzande, tel. 01748 - 2683, woensdagavond koopavond! R68

ARTICAR voor uw toer- en stacaravans, o.a. Solifer, Münsterland, Hobby, Digue, Antilope en A.B.I., zowel nieuw als gebruikt met Bovaggarantie. Mijlweg 61, Dordrecht (naast Fokker) tel. 078 - 179496. R68

Wij hebben nog enige STAANPLAATSEN t.k. en/of t.h. in Zeeland. Caravanpark Sir Jansland. Tel. 01114 - 1623. R68

Weg. omst. nieuwe red. cederhouten STACARAVAN, 9-3 mtr. Zeer kompl., zonder staanpl., wel ƒ 7.000,- onder nw. pr. slechts ƒ 16.950,-, 078 - 191902. R68

T.k. grote TOURCARAVAN. Inl. 010-865668. R68

Te huur VOUWCARAVAN ƒ 200,-ƒ 250 p.w. Tel. 01890-6328. R68

T.k. STACARAVAN in Brabant m. st.pl. Pr. ƒ 7750,- Tel. 01650-50026.* R68

Uw CARAVAN verkopen¿ Bel dan even 030-513423. R68

Te koop: nwe. en gebr. STACARAVANS. Evt. met vaste plaats. Tev. nog enkele st.pl. te huur. Camp. Vredenburg. 01640 - 53522. Bergen op Zoom. R68

Nieuwe STACARAVAN, 2 sl.-kam. in Westerschouwen (Zl) Tel 01113-1959 R68

Alle bekende CARAVANMERKEN onder één dak bij Europa's grootste permanente caravan- en tenten tentoonstelling. Caravan Centrum Rotterdam aan de Stadionweg 31 (tussen van Brienenoordbrug en stadion) tel. 010-321455. 6.000 m2 showroom met 30 merken, 200 modellen. Een greep uit onze speciale aanbiedingen. Toercaravans: Adria 305 van ƒ 4995,-- voor ƒ 4595,--; Kip Regenboog 380 van ƒ 8395,-- voor ƒ 7495,--; Münsterland 380 luxe nu ƒ 7995,--; Wolf 475T van ƒ 15.695,-- voor ƒ 12.695; Chateau serie parade/elite 1979 nu met voordeel tot ƒ 1.500,--. Verder aanbiedingen in Eifelland, Kip de Luxe, Knaus, Tabbert, Siësta, Lord, Astral, Antilope, enz. Vouwkampeerwagens aanbiedingen in Combi-Camp, Freetime, la Bohème, André Jamet, bijv. Bahia luxe met 3m. voortent van ƒ 3995,-- voor ƒ 3495,--, plus gratis reserve wiel. Tevens apart occasion centrum met meer dan 80 modellen, waaronder veel met Bovag-garantie. Een groot gedeelte van ons assortiment ook bij onze vestiging Caravan Centrum Leidschendam, Middenweg 7 tel. 070-270500. R68

STACARAVANS model 1980 reeds v.a. ƒ 9950,-, 2 sl.k. alléén bij Van Driel, Grindweg 11, R'dam-H'berg. Inr.fin. huren mog. 010-010-223550. R68

TABBERT Contesse de luxe 470 TL, okt. '77, koelk. luchtverw., toiletr., luxe voortent, div. access., reg. bew., ƒ 13.000,- Tel. 040-412455.

STACARAVAN 4 à 5 pers. m. toilet, voortuintje en eigen parkeerruimte. Jaarpl. op camp. in bosr. omg. v. Chaam. Pr. ƒ 5500,-. 01621-3379. R68

GRATIS jaarplaats, gratis jaar All Risk verzekering. Gratis water en elektra, bij aankoop van compleet inger. stacaravan op Camping Hoezerenbosch te Heeze (NB) bij Eindhoven, reeds v.a. ƒ 11.750,- bezoek zat. en zond. van 12 tot 16 uur. Onze show inl. tel. 08863-1231 of 01721-9532. R68

CARAVANS t.k. gebruikt en overjarige, compl. geplaatst en aangesl. v.a. ƒ 5000 tot ƒ 14.500. Inl. 08866-1525. R68

T.k. tourcaravan WILK, Sport de Luxe 370, bj. '78, geh. compl., met koelk., kachel, luxe voortent, antenne, wasruimte, 3 sl.pl. Wintersportuitv. ƒ 8500,- tel. 02979 - 4054. R68

Gevraagd TOURCARAVAN, brieven met uiterste prijs en b.jr. Postbus 487, te Gouda. R68

T.h. 6 pers. houten STACAR. met gr. tuin midden in boomgaard, alle comf. dicht bij recreatiegebied, verdere inl. 01865-2008. R68

STACARAVAN 10 x 3 m., compl. ingericht, staanplaats in Putten, met elektra, water, gas en riolering. Inl.: A. Slobben, Parklaan 23 Putten (Gld). R68

T.k. grote CARAVAN 7.5 x 2.40 mtr. op camping te Culemburg. Tel. 030-937558. R68

Caravancentrum Overschie dealer van Zeebrugge, grote sortering A-LINE stacaravans ook de Reu tourcaravans 5 jr. garantie. Rijksweg 13 naast Mercedesflat van R'dam rechts, Den Haag links. Tel. 010-379234 of 374991. R68

BOL'S CARAVANBOUW biedt u een nieuwe houten stacaravan voor de prijs van ƒ 15.500,-. Ind.: woonk. m. vloerbedekk. en balken plafond, 2 sl.k., badk. m. groen toilet + douchebak, keuken m. koelk., kookpl., geiser. Wij bouwen ieder ander gewenst model. Tel. 01836-1415, Lekdijk 13-14, Langerak. R68

VELUWE, camp. de Dikkenberg, Bennekom. T.k. luxe 6 pers. stacaravan met eigen toilet, zonnige open plaats in bos. Tel. 08380-33871 (18 u). R68

T.k. nieuwe en gebruikte houten STACARAVANS met staanplaatsen aan zwem- en viswater. Camping Overbos, Scheidingsweg 9, Hoevelaken, tel. 03495-71577. R68

Verhuur nieuwe KAMPEERAUTO'S 4- of 6-pers. — lage prijzen, vraagt folder. Achilles Autoverhuur — Rotterdam — Tel. 010-65.64.00. R68

CARAVANNERS opgelet! 15 modellen voortenten nu vanaf ƒ 390,-, alle met ƒ 200,- winterkorting. Nu te bezichtigen in de showroom van Caravan Centrum Rotterdam aan de Stadionweg 31 (tussen van Brienenoordbrug en stadion), tel. 010-321455. Wij leveren onder andere: Gerjak; Centrum-Star; Walker; Cabanon; Isabella; Domus enz. Wintertenten nu 8 modellen vanaf ƒ 298,-. Ook het voordeligste adres voor alle andere caravan- en kampeeraccessoires zoals: Spoiler nu ƒ 79,-; raamluifel op frame nu ƒ 39,-; disselweger nu ƒ 19,-; RBS stabilisator nu ƒ 174,-; Truma kachels nu ƒ 298,-; Elektrolux 60 L trio koelkast nu ƒ 490,-; enz.enz. Een groot gedeelte van bovengenoemde artikelen ook lverbaar bij onze vestiging Caravan Centrum Leidschendam, Middenweg 7, tel. 070-270500. R68

STA-CAR. Sunny-Home t. 850, douche, 2 sl.kam., kachel, 4 pits gasstel, koelk., lampen en TV. Aangel. tuin, schuur. St.pl. op camp. te Brabant m. kantine, speeltuin, kampwinkel, en zwemb. half jr. oud, vaste pr. ƒ 15.000,-. Tel. 010-740628. R68

GIESSENBURG ook 's winters. Hardh. dubbelw. stacar. '78 met staanpl. van 600 m2 aan rivier. Incl. stoffering, sanitair, div. app., visboot, steiger, aansl aardgas, el. water en riolering. ƒ 49.000,-. Tel. 010-225431. R68

T.k. STACARAVAN ƒ 1750,- en ƒ 2750,-. Oud kasregister ƒ 675,-. Aanhanger ƒ 700,-. Staanplaats mogelijk. Camping „De Kluis", Heeze, tel. 04907-1806. R68

T.k. weg. omstandigh. grote STACARAVAN met alle toebeh. merk Sunseeker, met st.-pl. in Zundert. 079-218520

VAK. BUNGALOW te koop in Baarle Nassau, grote living, open haard, 3 sl.kam., badk., berging. Voll. inger. Vr.pr. ƒ 107.500,- k.k. Tel. 01623 - 13526. R69

T.k. in rustig bungalowpark in SPEULD (Veluwe) dubb. wandige recr. bungalow aan bosrand, 3 slaapk., douche, toilet, vliering, ruime tuin, huurgrond met tuinhuisje ƒ 43.500, Tel. 085-613789.

■ Tenten en kampeerartikelen

KAMPEERDERS opgelet! Nu de laagste winterprijzen bij Tenten Centrum Rotterdam. 2.000 m2 kampeersupermarkt met 22 modellen huttenten vanaf ƒ 79,-, zoals: Jamet; Freetime; Esvo (lichtgewicht); Centrum-Star; enz. 14 modellen bungalowtenten met 1,2, of 3 slaapcabines o.a.: Jamet; Cabanon; Centrum-Star; enz. Slaapzakken grote keus nu vanaf ƒ 25,--, Luchtbedden nu vanaf ƒ 29,--. Bagagewagens bijv. André Jamet met vaste deksel en imperial van ƒ 1165,- nu voor ƒ 995,-- enz. enz. Tenten Centrum Rotterdam Stadionweg 31 (tussen van Brienenoordbrug en stadion) tel 010-321455. R70

VOORDELIGSTE campingspeciaalzaak voor alle soorten tenten, bag.wag., kampeerart., surfplanken, enz. Ongelooflijk lage prijzen, b.v. trekkerstenten halve prijzen, bungalows v.a. ƒ 298,- bag.-wag. v.a. ƒ 458,- Vanouds vertrouwd adres Gebr. van Esveld, Pascalweg 115, R'dam-Lombardijen, Tel. 010 - 325211. Vrid. koopav. 7-9 u.

Te koop: BUNGALOWTENT. Tel. 010-620870. R70

■ Reisgenoten

VLAAMSE HEER, 42 j. groot, niet vrij, zoekt beschaafde dame (25 tot 40 j. uit N.-Brabant of Limburg) om samen verlof door te brengen in Spanje (maand maart). Interesse voor vreemde talen gewenst. Discretie verz. Geen agentshap. Schr. Havas, Carnotstr. 3, B-2000 Antwerpen, ref. 4704 die doorgeeft. R71

J.M. 25 jr. zkt. reisgenote om samen naar Crufts hondententoonstelling te Londen te gaan. Br. o. nr. D 53336 v.d. bl.

■ Zomerhuizen te koop aangeboden

T.k. ZOMERHUIS 4-5 pers. compl. ingericht met str. water en elektra, douche en w.c. gr. tuin, vlak aan zee, 35 km van R'dam. Vr.pr. ƒ 55.000.-. Tel. 010-816405 en 085-613155.

HAAMSTEDE, 3 kam. app. t.k. Pr. ƒ 172.000,- v.o.n. compl. inger. goede verh. mogelijkheden. ƒ 875,- p.w. Br. ond.nr. D53332 bur.v.d.bl. R69

■ Kampeerauto's

Kampeerautoverhuur
Boomberg autoverhuur b.v. Stationstraat 2 c Hilversum. Tel. 035 - 43684. R72

Kampeerauto/motorhome show
"Midden Nederland"
8 t/m 11 februari

Van enorme Amerikaanse motorhomes tot het kleinste kampeerautootje toe

Prijzen van ƒ 12.000 (gebruikt) tot ƒ 85.000 (nieuw).

Ook verhuur
Motorhome Recreatie Centre

Willem Stuutlaan 1. Soesterberg. (Achter Kela Tapijt R72

Te huur VW-BUSJES voor vakantie. Hencorn, Riederlaan 7b R'dam 010-198179. R72

Div. KAMPEERWAGENS t.k. en t.h. in alle prijzen en modellen. Ook vele bestelwagens, geschikt voor ombouw. Tel. 01803-2644. R72

T.k. Midas MOTORHOME 230-4 bj. '78, 2 aircond., generator 3 kW., extra benz. tank, 200 ltr. koelk., Travelbox luifel, dakcontainer, 8000 miles, 6 sl.pl. Nw. pr. ƒ 90.000 Nu ƒ 67.900. Ingeruild op Southwind bij Bungacar Oosteinde 305, 2272 AE Voorburg. tel. 070-864613. R72

T.k.a. HANOMAG F 35 verlengd, met kampeerbuskenteken defecte Mercedes motor met trekh. ingeb. keukenunit gaskomfoor, radio, sl.banken met kussens en dakventilatieluik. Vr.pr. ƒ 1200.- Tel. 01807-19646. R72

Te huur onze nieuwe komfortabele 4 of 6 pers. kampeerauto's. Met lage tarieven in voor- en naseizoen. Inl. bij FEELIN' FREE Kampeerautoverhuur Dordrecht. Tel. 078 - 165971 b.g.g. 078-174052. R72

Amerikaans MOTOR-HOME (Dodge V8) '77, geheel compleet nw.pr. ƒ 103.000,-, sp.-pr. ƒ 38.000,-, 01640-35084. R72

ECHTPAAR 2 K. zoekt kampeerbus voor 2 à 2½ week. Denemarken vanaf 31/5 a.s. in ruil voor verblijf, in dezelfde periode in het volledig ingerichte stenen zomerhuis (6 pers.) in bungalowpark te Stellendam tel. 070-851800. R72

Luxe KAMPEERAUTOVERHUUR. Vraag foto/prijslijst. Bel Travel-Rent, 04132 - 66913 R72

DIVERSE TIPS

■ Huwelijk en kennismaking

Kennismaking, samenwoning, huwelijk, sex zonder winstbejag enz. Vraag gratis brochure! KONTAKT-CENTRALE, Postbox 458, Den Bosch. R76

Jonge man

eind 30 / 1,68, donker, wonend in Beieren i.h. grensgebied m. Oostenrijk, gescheiden, zonder kind., helaas drager van onderbeenprothese, zoekt vriendelijke eerlijke vrouw. Brieven m. foto aan Detlef Hanzig, postbox 1251 D-8201 Kolbermoor. Tel. 09-498031-91844. R76

Sl.j.MAN, geh., 33 jr., zkt. kenn. m. j. vrouw voor ser. rel., R'dam of dir. omg. Alle br.wrd. beantw. Br.o.nr. D53329 bur.-v.d.bl. R76

RUSTIGE j. man, 25 jr. z.k.m. sport. vrolijk meisje. Br. o. n. D8254 bur. v.d. blad. R76

Welgesteld ZAKENMAN (gehuwd) eind 30, wenst kennismaking met sportieve jonge vrouw. Discretie verzekerd. Geen beroeps! Br.nr. D 53356 v.d. blad. R76

Vr. 46 jr, vlot type zkt. chip in de jaren '80 om samen te programmeren. Min. 1.80 leuk om te zien en fijn om mee te leven. Br. m. foto o. nr. D 53279 bur. v.d. bl. R76

ALLEENSTAANDEN! Nog enkele plaatsen gezellige Carnavalsreis Z-Limburg + Duitsland 16 17 18 febr. Prachtig hotel, excursies, feestavonden enz. Loes Hamaker, La Fontainestraat 56. Tel. 010-329703. R76

De zondagavonden zijn weer enorm gezellig in LOS PARAGITOS. Levende muziek en gratis entree. 's Gravendijkwal 130, R'dam. R76

Ben jij die LEUKE j. sl.vr. die wij zoeken, wie weet? Wij wachten in sp. op jouw reactie, Pa 37 en zijn 2 tieners. Br.-lfst. m f o.nr D53325 bur.-v.d.bl R76

BUSREIS, alleenst. vanaf 40 jr.: correctie feest Brugge = 22/23 mrt. 2 dg. ƒ 135,- all in; huiselijke reünies 7,10,21 en 24 febr. Mevr. Huijbers, Hoflaan 84, R'dam. Tel 010 - 144463. R76

JONGE man 37 jr. (gehuwd) zoekt intieme- vaste-relatie met meisje/vrouw (gehuwd geen bezwaar) eerlijk karakter, huidskleur geen bezwaar, leeftijd tot 40 jr., geheimhouding verzekerd! Br. o.nr. D53326 bur.v.d.bl. R76

J.MAN, r.k., 25 jr. zkt. r.k. meisje van 18 tot 25 jr., geen bartype, br.o.nr D53324 bur.-v.d.bl. R76

MAN, 40 jr., zkt. aard. vr. t. 45 jr., geen kinderen, omg. R'dam. Br.o.nr. D53320 bur.-v.d.bl. R76

BUITENLS. zkt. Nedl. man, doel verbl. verg., d.m.v. huw., evt. fin. verg. br.o.nr. D53319 bur.v.d.bl. R76

EENVOUDIG echtp. hij 37, zij 32, z.k.m. met bisex meisje of j. vr. Later inwoning mogelijk. Br.o.nr. D53331 bur.v.d.bl. R76

Zoekt U een partner? Veel ingeschrev. dam. en heren in alle leeft., ook met hogere of acad. opl. Bur. "SUCCES" 010-776787. R76

J.MAN 26 jr met eigen bedr., fin. onafh., goed postuur, ongeh. z.k.m. j. dame v. 20 t/m 30 jr. v. ser. rel. Br. o. nr. D 53282 bur. v.d. bl. R76

J. MAN 32 j. zoekt lieve verpleegster tot 30 j. voor ser. rel. en event. huwelijk brieven met foto o.nr. D 53174 Bur.v.d.-blad. R76

J. KUNSTENAAR, n. onknap, z.k.m. leuk meisje. Br.m.f.o.nr. D 53278 v.d.bl. R76

Ongebonden hr. z.k.m. vlotte VRIENDIN om in het nieuwe seizoen de week-ends te gaan varen met zijn motorjacht. Tel. 010-510405. R76

Binnenkort start unieke RELATIECURSUS voor nieuwe contacten. Postbus 2991, Rotterdam R76

PEN PAL. Intern.-tijdschrift v. ser. kennismaking, ± 700 foto's met adressen. Bij kiosk en boekh. of ƒ 10,- in brief. Pen Pal, Box 11889, A'dam. R76

TANDARTS, 29 jr., zoekt een leuke jonge vrouw. Brieven, eventueel met foto, onder nr. D 53109 b. v.d. bl. R76

MAN, 49 jr., geh. zoekt een leuke vriendin. Geh. g. bezw. Br. o. nr. D 53276 bur. v.d. blad. R76

2 Sl. INDISCHE VRIENDEN, 17 en 35 jr., z.k.m. 2 vriendinnen tot 35 jr. om relatie mee te beginnen. 010-110060. R76

Symp. VITALE hr., 75 jr., z.k.m. eerlijke vriend voor conversatie, wo. in R'dam. Br. o. nr. D 53316 v.d. bl. R76

Gepens. VERKOOPMANAGER, benzinemij. 50, gymn.-opleiding, 8 jr. gesch., nu baan als hobby. Zkt. sport. sl. zelfst. vr. op HBO-niveau, om beider eenzaamh. op te lossen. Br. o. nr. D 53300 bur. v.d. blad. R76

Elke zond., maand., woensd., 20 u. KENNISMAKINGS/Dansavonden. Harbour Club, Weena 221, R'dam. R76

Je kan als vrijgezel alleen thuis gaan zitten, dan blijf je vrijgezel. Je kunt ook naar de LOS PARAGITOS gaan, waar we vr., za. en zondag gezellig dans-contactavonden hebben met levende muziek. 's-Gravendijkwal 130. Los Paragitos toch eens proberen. R76

Zaterdag 16 febr. groot carnavalsfeest in LOS PARAGITOS. Gecostumeerd gewenst. Entree ƒ 25, consumpties gratis de gehele avond en nacht. Zoiets kan alleen in Los Paragitos, de beste club voor vrijgezellen in Nederland. 's-Gravendijkwal 130. R76

"JIJ" maandblad voor alleenstaanden, Stuur voor gratis proefnummer een lege enveloppe met op achterzijde naam, adres en postkode naar Postbus 143, 3230 AB Brielle. R76

30-jarige J.MAN, zoekt j.vrouw voor een ser. relatie op te bouwen. Br. o. nr. D 53248 bur. v.d. bl. R76

35-jarige JONGEMAN, met goede positie en uit beschaafd milieu, zoekt kontakt met nette serieuze jongedame. Brieven onder nr. D 53367 v.d. bl. R76

Welke JONGE VR. wil net als 34 j. man, 1.88, een nw. leven beg. en iets moois opb. voor nu en later. Denk je er ook zo over en heb je het gevoel een zinvolle(r) relatie aan te willen gaan schrijf mij dan gauw, lfst. m. f. en tel.nr. zodat wij elk. kunn. leren kennen. Br. onder nr. D 53359 bur. v.d. bl. R76

WELKE besch. heer, 57—63, goed mil. durft nog een eerlijke relatie aan met dame. Brieven onder nr. D53366 v.d. bl. R76

Slanke DAME, wed., 69 jr., zkt. net weduwnr. met auto. Br. o. nr. D 53351 bur. v.d. blad. R76

J.M. (25) wil gaarne zijn leven delen met lieve vrouw tussen 20—28 jr. Evt. ook voor vak. Br. met f. o. nr. D 53361 v.d. bl. R76

Elke zaterdag vanaf 20.00 uur dans- en ONTMOETINGS-AVOND voor alleenstaanden in de „Blaak Taverne" Westblaak 8, R'dam, tel. 148796. Minderjarigen geen toegang. Heren met stropdas A.U.B. R76

Nette HEER, gem.ambt. zoekt een nette vr. Prot. liefst R'dam-Z. Lft. tuss. 65-80. Voor eenzaamh. Br. o.nr. D 53371 v.d. blad. R76

Besch. HEER (ambt) 67, zoekt kamer met pension bij dame alleen, net milieu. Br. o.n. D 53374 bur. v.d. blad. R76

Repr. VR. z. kind. huiselijk, volsl. houdt van dieren, zoekt na 4 jr. alleen zijn een beslist ser. ongeb. man, fl. postuur, om als het klikt een goede relatie op te bouwen. Br. o.nr. D 53375 bur. v.d. bl. R76

Sportieve MAN 55 jr., z.k.m. met sportieve vrouw 45-55 jr., br. o.nr. D 53376 v.d. bl. R76

WEDUWE uit goed milieu, middelb. zkt. vriend van 64-68 jr. Br. met tel. o.n. D 53377 v.d. bl. R76

ZAKENMAN geb. 45 jr., zkt vlotte vriendin - geb. g. bezw. - voor gezelligheid, etentje, kort buitenl. reisje enz. Br. o.nr. met pasf. D 53378 v.d. blad.

EUROCLUB heeft zat. 9 febr. een balavond in feestzaal Spes, Dordtsestraatweg 25, alleenstaanden u allen welkom. Inl. 010 - 210217 of 290886. R76

Gep. heer zkt. een VROUW liefst iem. die ook schildert en bij mij komt wonen. J. J. Mook, portretschilder. Tel. 010 - 842339. R76

Welgesteld ZAKENMAN, het alleen zijn moe, zoekt kennism. met representatieve vrouw tot 40 jaar, om samen een nieuw leven op te bouwen. Br. liefst m. foto en tel.nr o.nr. D 53382 bur. v.d. bl. R76

ONERV. jongem. zoekt int. rel. met lieve vr., (lft. onbel.). Omgev. Schiedam. Br. o. nr. D 53385 bur. v.d. bl. R76

ABMTENAAR zkt. ser., kennm. met nette vr. Lft. 45 tot 50 jr. Br. o.nr. D 53388 bur. v.d. blad. R76

Wij organiseren nu ook voor Hoogvliet e.o. iedere woensdag ONTMOETINGSAVONDEN voor alleenst. Inl. Wapen v. Hoogvliet, Wilhelm Tellplaats 42, 010-161505. R76

ADVERTEREN heeft niet altijd succes. Daarom houden wij regelmatig kennismakingsav. voor (echt)paren. Inl. P.bus 386. Ridderkerk. R76

ACCOUNTANT, 46 jr., ongeh. wil kennism. met dame tot 40. Wie schrijft, met foto en tel. Br. o. nr. D 53335 v.d. bl. R76

Vlotte slanke VROUW, 42 j. (die houdt van romantische uurtjes), z.k.m. vlotte heer, enig niveau, gebonden geen bezwaar om haar fin. te helpen bij het verder inrichten van haar flat in Den Haag. Zeer discreet. Br. o. nr. lfst. m. tel. D 53275 bur. v.d. bl. R76

DE METRO CLUB, de ver. voor alleenstaanden, geeft elke zondagavond 8 uur haar avonden in Lommerrijk, Straatweg 99, R'dam. R76

■ Erkende huwelijksburo's

De juiste partner nog niet gevonden?

De stichting LCH werkt op ideeële gronden. Bevordering van kontaktmogelijkheden voor ongehuwden is het enig oogmerk. Vandaar de geheel eigen werkwijze, waarbij uw eigen inzet en verantwoordelijkheid voorop staan. Niet de leiding van het LCH maar u zelf bepaalt met wie u in kontakt wilt komen.
In het afgelopen jaar slaagden ruim 500 ingeschrevenen.
Vraagt het gratis inlichtingenboekje.

Stichting landelijk centrum voor huwelijkscontacten

Adres: Prinsenlaan 1, De Bilt. Telefoon Nr. 030 - 760630 (Erkend door de Raad van Toezicht). R77

Geluk is...
Samen leven, samen praten, samen beslissen
Mist u dit in uw leven?
Stichting Centrum Europa
(Erkend door de Raad van Toezicht)
Onze jarenlange ervaring en serieuze benadering van de partnerkeuze is uw garantie voor de beste kans van slagen. Vraagt u eens vrijblijvend inlichtinge of maakt u eens een afspraak voor een prettig gesprek.
ROTTERDAM: Molenlaan 204 3055 CJ Telefoon 010 - 187699. R77

"Constance"

bemiddelt met goede resultaten voor huwelijk en duurzame relatie. Belt u eens voor een persoonlijk gesprek met een gediplomeerd consulente, erkend door de Raad van Toezicht. Afd. DELFT, Postbus 353, 015 - 130456. R77

TIPS doen het! GEEN WONDER, MET ZO'N OPLAAG

Voor mensen die het zoeken van een LEVENSPARTNER nog belangrijk vinden is er: Aurora Internationaal huwelijks- en relatiecentrum, erkend door Raad van toezicht. Schrijf ons w

NEE DOKTER

Eigenlijk is het heel raar dat er zoiets als kinderziekte bestaat. Hoe komt het dat vooral kinderen rode hond, mazelen waterpokken, de bof, enz. krijgen? Zit hem dat nu in die virussen? Zijn die soms dol op kinderen? De verwekkers van kinderziekten hebben geen speciale voorkeur voor jong of oud. Bijna iedereen kent wel iemand die pas als volwassene waterpokken, de bof of rode hond heeft gekregen. Hé wat gek, hoor je dan, dat is toch een kinderziekte?

Zoals u inmiddels wel begrepen zult hebben, zijn er voor het krijgen van een infectieziekte een aantal zaken van belang. Ik zal ze nog eens op een rijtje zetten.

Verdediging

Om te beginnen is er de **weerstand van het lichaam.** Je kunt er veel of weinig van hebben. Er zijn twee soorten weerstand. De eerste is algemeen en de tweede is heel speciaal gericht tegen die en die bacterie of zus en zo virus. (Er zijn nog meer soorten ziekteverwekkers dan bacteriën en virussen, maar die laten we maar buiten beschouwing).

De algemene weerstand is erg belangrijk en hangt samen met zaken als: goed gevoed zijn, goed uitgerust zijn, je gelukkig voelen.

De speciale weerstand tegen ziektekiemen heet immuniteit. Zoals u hebt gelezen in het stukje over griep, bouw je immuniteit op tijdens de ziekte. Deze vorm van afweer zorgt ervoor dat je weer beter wordt als je eenmaal ziek bent en dat je daarna niet meer vatbaar bent gedurende een bepaalde tijd. Soms kun je zelfs levenslang niet meer vatbaar zijn. Bij de meeste kinderziektes is dit het geval. Heb je één keer de ziekte doorgemaakt, dan krijg je hem nooit meer, ook al word je opnieuw besmet met ziektekiemen.

Ik geloof dat u al een licht begint op te gaan. Dus als je zo'n ziekte krijgt op jonge leeftijd kun je hem later niet meer oplopen? Zo zit het inderdaad. Jawel, maar waarom zijn dan niet alle ziekten met levenslange immuniteit kinderziekten?

Om hier een antwoord op te geven moeten we kijken naar de andere kant van de medaille: de ziekteverwekker. Er zijn virussen en bacteriën met een hoge "aanvalskracht" en met een lage.

In het laatste geval is een goede algemene weerstand voldoende om niet ziek te worden. Een voorbeeld van een bacterie met een lage aanvalskracht is de darmbacterie E.coli. Deze bacterie leeft bij iedereen in het darmkanaal en heeft daar zelfs een nuttige functie. Hij is daarnaast de meest voorkomende verwekker van blaasontsteking! Dus dezelfde bacterie in je blaas kan je ziek maken en in je darm is hij een gewenste gast!

Is de algemene weerstand net even niet voldoende, dan maakt de immuniteit de meeste bacteriën met een lage aanvalskracht in de kortste keren onschadelijk.

Bij een hoge aanvalskracht wordt iedereen die besmet raakt, ziek. Of je erg ziek wordt of dat je je alleen niet zo lekker voelt, hangt weer grotendeels van je algemene weerstand af. Zo kan het voorkomen dat het ene kind ziek in bed ligt van de rode hond, terwijl een ander kind met dezelfde ziekte vrolijk door de kamer rent.

U hebt het inmiddels wel begrepen: kinderziekten hebben een hoge aanvalskracht en geven levenslange immuniteit.

We zullen ze nu eens stuk voor stuk de revu laten passeren.

Ingeënt

We beginnen met de ziekten die vrijwel niet meer voorkomen, omdat bijna alle kinderen er tegen ingeënt worden.

1. **KINDERVERLAMMING OF POLIO.** De reden van de inenting hiertegen hoef ik niet uit te leggen. Verwekker is een virus.

2. **DIFTERIE.** Een erg gevaarlijke ziekte, veroorzaakt voor een bacterie.

3. **KINKHOEST.** Deze ziekte is vooral gevaarlijk voor kinderen onder het jaar. Antibiotica helpen maar weinig tegen deze bacterie, vandaar inenting.

4. **MAZELEN.** Een virusziekte die ook weinig meer voorkomt nu bijna alle kinderen rond de 14e maand worden ingeënt. Meestal verloopt de ziekte onschuldig, hoewel de meeste kinderen er goed ziek van zijn. Toch wordt er ingeënt, omdat bij 1 op de 2000 kinderen een ernstige hersenziekte het overblijfsel kan zijn.

5. **RODE HOND.** Gevaarlijk voor vrouwen die zwanger zijn en tevoren niet immuun waren. In de eerste vier maanden van de zwangerschap kunnen er aangeboren afwijkingen bij de vrucht ontstaan. Rode hond is minder besmettelijk dan mazelen. Rond de puberteit hebben vier van de vijf meisjes de ziekte gehad. Daarom worden tegenwoordig alle meisjes rond hun twaalfde jaar gratis ingeënt. Vrouwen die niet zeker weten of ze als kind rode hond hebben gehad kunnen zich ook maar beter een rode hondprik laten geven. De eerste vier maanden na de injectie mag je niet zwanger worden. Na twee à drie weken kun je pijnlijke gewrichten en temperatuursverhoging krijgen.

Er verlopen ook twee tot drie weken tussen de besmetting met rode hondvirus en de komst van de vlekjes op hoofd en lichaam. Overigens krijgt niet ieder kind vlekjes. Dat is juist het verraderlijke van rode hond. De kinderen zijn er soms weinig ziek van; wat hangerig, verkouden en met lichte temperatuursverhoging. Ze zijn besmettelijk van twee dagen vóór het uitbreken van de vlekken tot en met zeven dagen daarna. De kinderen hoeven niet naar bed, alleen als ze zich echt ziek voelen. U moet echter geen hele inspannende dingen met ze doen, want dat tast hun algemene weerstand aan.

6. **DE VIERDE ZIEKTE.** Veroorzaakt door een virus. Weinig ouders kennen deze ziekte. Vooral bij kinderen van ½ tot 2 jaar komt hij voor. De baby's of peuters hebben twee tot drie dagen hoge koorts (39-40 gr. C). Op het moment dat de koorts zakt, komen er plotseling fijne vlekjes over het hele lichaam die meestal binnen 24 uur weer verdwenen zijn. De hoge koorts en de vlekjes zijn de enige verschijnselen van deze onschuldige ziekte.

7. **ROODVONK.** Eindelijk eens een ziekte die niet door die mysterieuze virussen wordt veroorzaakt. Er gaat altijd een keelontsteking (van de amandelen) aan vooraf. Een bacterie (hemolytische streptokok) is de boosdoener. Hij maakt gifstoffen. Het lichaam moet twee soorten afweer opbouwen: één tegen de bacterie en één tegen de gifstoffen ervan. De vlekjes van de rode hond zijn een reactie van je lichaam op gifstoffen die nog niet onschadelijk zijn gemaakt. Behalve pukkelige vlekjes op lichaam, binnenkant van de dijen en oksels heb je ook nog een tong die lijkt op een framboos. Dit is nu een ziekte waarbij het zin heeft om penicilline te geven. Het is zelfs erg aan te raden, omdat daarmee een aantal vervelende complicaties de kop worden ingedrukt. Het kind is bovendien 24 uur na penicillinetoediening niet meer besmettelijk voor zijn omgeving.

8. **WATERPOKKEN** is een virusziekte, die zo besmettelijk is, dat het geen enkele zin heeft om een kind ermee in een kamer apart te houden. De ziekte is makkelijk te herkennen omdat er niet vlekjes, maar ook blaasjes ontstaan die met vocht gevuld zijn. Door de jeuk krabben de kinderen vaak de blaasjes kapot. Er kan dan een bacterie-infectie ontstaan: een klein huidzweertje. Was daarom hun handjes een paar keer per dag en knip de nagels kort. Tegen de jeuk kunt u menthol poeder gebruiken (drogist of apotheek). Je hoeft je kind alweer niet in bed te houden, maar kijk uit voor oververmoeidheid. Loopt de koorts een paar dagen na het uitbreken van de blaasjes op, waarschuw dan je huisarts. Sommige kinderen zitten helemaal onder, andere hebben maar een enkel blaasje. U weet zo langzamerhand wel dat zoiets met de algemene weerstand te maken heeft.

9. **TEN SLOTTE DE BOF.** Alweer een virusziekte die vooral de oorspeekselklier aantast ter hoogte van het oorlelletje in de wang en hoge koorts veroorzaakt (39 gr.). Ook andere klieren in het lichaam kunnen ziek worden, voornamelijk de zaadklieren (testikels) bij jongens ouder dan twaalf jaar. Het is zaak om als jongen de bof te hebben gehad voor je twaalfde, want een ontstoken testikel kan leiden tot onvruchtbaarheid. **Dus ouders; zorg dat je zoon op tijd in aanraking komt met een kind met bof! Een andere mogelijkheid is inenting na het twaalfde jaar.**

Tenslote nog een paar algemene opmerkingen. Rode hond, de 4e ziekte, waterpokken en de bof zijn vrij onschuldige ziekten, waartegen u uw kind niet hoeft te beschermen. U kunt juist beter bevorderen dat uw kind op kleuterleeftijd hiermee in aanraking komt. Laat ze gerust spelen met of bij zieke vriendjes of vriendinnetjes. Hoe ouder een mens, des te meer last ondervindt hij of zij van een ziekte. Dat geldt vooral voor rode hond en de bof zoals u hierboven hebt kunnen zien. Het is vaak niet nodig om een huisarts in te schakelen behalve bij komplicaties en bij roodvonk.

Een kinderziekte is ook een nuttige ervaring; kinderen leren ervan hoe het is om ziek te zijn en hoe je je dan kunt voelen. Vooral ook hoe fijn het is om weer beter te worden en weer gewoon alles te kunnen doen als voorheen.

HANS FADDEGON

vistips

Pierewaaien in Scheveningen

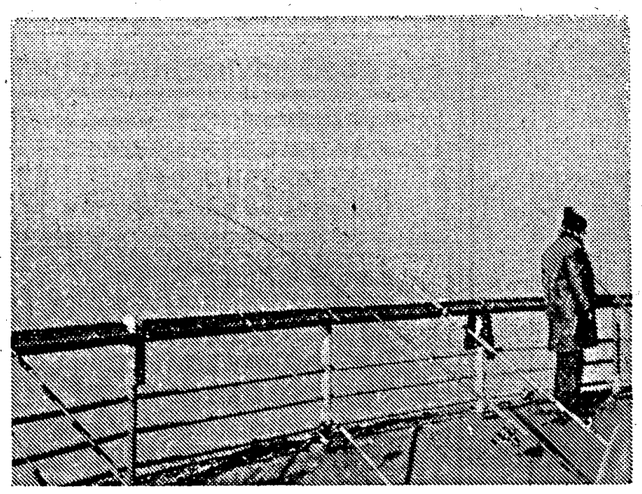

Steeds meer sportvissers gaan in de wintertijd het zeevissen beoefenen. Het is vaak dringen langs de Maasvlakte of op havenhoofden en golfbrekers om een gunstig plaatsje te kunnen vinden. Een plaats, die de laatste jaren enigszins in de vergeethoek is geraakt is de wandelpier Scheveningen.

Bij de bouw van deze pier is aan de hengelsport gedacht: er is een speciale visring aan het einde van de pier.

Op die plaats staat de visser op ongeveer 400 meter van de vloedlijn op 12 meter boven de zeespiegel te vissen. Merkwaardigerwijs hebben nog maar weinig hengelaars deze uitstekende visstek ontdekt. Aanvankelijk was dit te wijten aan de vrij pittige toegangsprijzen voor de pier. Die prijs is nu verlaagd. Vaak is er van af deze pier een best visje te vangen. In de zomer vaak prachtige palingen en in de winter vooral schar en wijting. Met het kunstaas de lepel, is het ook mogelijk zeebaars te verschalken.

Schar en wijting zijn hoog boven de zeespiegel praktisch moeiteloos binnen te draaien. Vaak worden op deze plaats ook zware gullen gevangen. De hengelaars kunnen gebruik maken van op de visring aanwezige zware gulnetten: kruisnetten, waarin men een moe gestreden gul kan loodsen, die dan samen met mede-hengelaars zal moeten worden opgehaald.

Vislaarzen zijn op de pier overbodig en het natje en droogje wordt in het nabij gelegen restaurant verstrekt, dus dat hoeft men niet mee te nemen.

De toegangsprijs voor de visring is ƒ 2,50. Op een visboot bent u veel duurder uit!

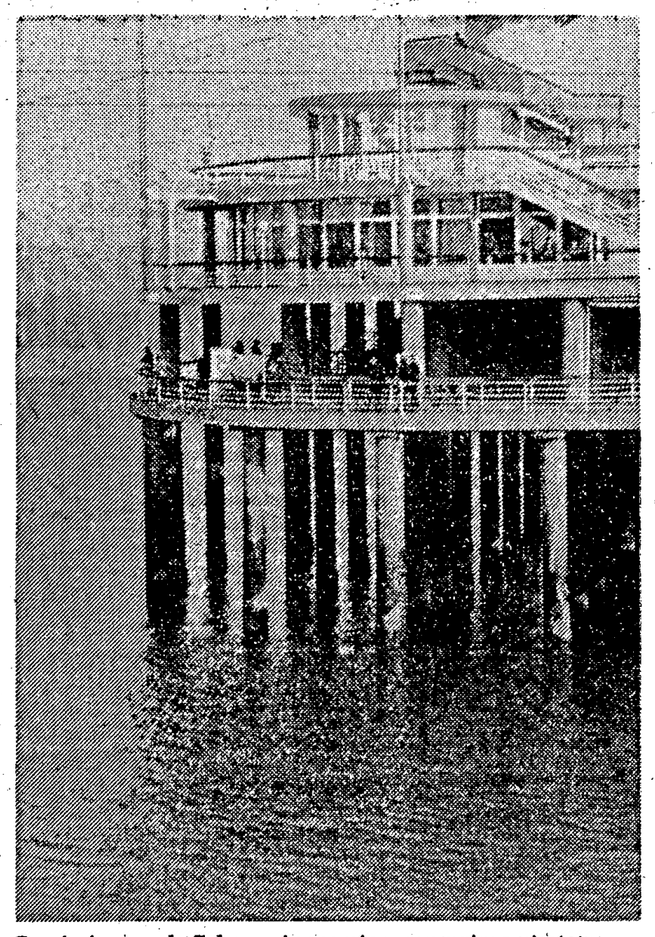

De visring op de Scheveningse pier: een prima visstek.

Snoekbaars is er nu ook te vangen

De mening van veel sportvissers dat de snoekbaars een specifieke zomervis zou zijn is onjuist. Juist in deze tijd van het jaar kan men de grootste exemplaren 'aan de schubben komen'. Voorwaarde is dan wel, dat men de plaats, waar deze vissen zich ophouden weet te lokaliseren.

Evenals de witvissen nemen snoekbaarzen 's winters trager hun voedsel op, maar ze vasten beslist niet. Een school snoekbaarzen zal men nu "op de vierkante meter" moeten zoeken.

Vergeet de jacht op deze vissen maar als er enkele dagen vorst in de lucht zit, maar trek er wel op uit, wanneer je tijdens een vorstperiode de mollen alweer ziet wroeten, wat de komst van beter weer aanduidt.

Heeft u een snoekbaars beet, sla dan niet onmiddellijk vast, maar laat de vis even zijn gang gaan. Het kan zijn, dat het om een snoekbaars gaat, die tijdens de jacht op voedsel even uit de school ging en van plan is er weer naar terug te keren.

Stopt de vis, sla dan vast, na eerst te hebben gekeken, hoe de diagonale stand van de lijn is in vergelijking met de waterdiepte aldaar en u kunt peilen, waar de school zich ophoudt.

Tijdens het keren van het tij pleegt men de bakens te verzetten. De sportvisser zal afhankelijk van het seizoen zijn vismethodes moeten wijzigen.

Vissen in 't ijsgat in Finland

Gelijktijdig met de alternatieve vijfde Elfsteden-schaatstocht worden vlak bij de Poolcirkel in Oulo (Finland) de Nederlandse kampioenschappen ijsvissen georganiseerd. Mocht u geinteresseerd zijn en flink wat geld in de portemonnee hebben om op een immense ijsvlakte in een gat in het ijs de "vis van de dag" te vangen, dan lijkt hier uw kans. Het ijsvissen kan zeer spectaculair zijn. Men kan er werkelijk grote exemplaren bij vangen.

Een visvakantie naar Finland kost inclusief vliegreis, hotelovernachting en de huur van een speciale ijshengel circa ƒ 800.

Voor nadere inlichtingen kan men terecht bij Finn Event, Herculesstraat 134, 1076 SV Amsterdam.

Eigrote lokvoerbal goed voor de winter

De wintergeharde sportvisser weet dat juist in deze tijd van het jaar de mooiste exemplaren gevangen kunnen worden. De vangstresultaten zijn nu als regel ook beter dan in de zomermaanden, mits men rekening houdt met het gedragspatroon van de vissen in het koudere water.

De vissen zullen zich zo gauw de watertemperatuur daalt trager verplaatsen en ook minder zuurstof en voedsel opnemen. Het droppen van massa's lokvoer heeft dan ook weinig zin.

Beter is het om op diverse plaatsen een beetje lokvoer in te werpen en die plaatsen beurtelings af te vissen.

Met een eigrote lokvoerbal van losse samenstelling en met zwevende delen sorteert u in dit seizoen het meeste effect.

's Zomers zoekt de vis de stek op; in de winter zult u zelf de vis moeten weten te lokken op een andere manier.

Vele winterhengelaars blijven zweren bij de vleesmade, die bij een lage watertemperatuur weinig effect sorteert en verkild aan de haak blijft hangen. De huid van de made is in deze tijd van het jaar vrij stug en men kan er nauwelijks de haak doorheen tikken.

Slap deeg is veel beter, omdat de vissen nu kalm voedsel innemen. Een miniatuur broodpluimpje (vers brood nemen) doet het uitstekend.



Zweedse kruiswoord puzzel

41	1	2	3	4	5	6	7	8	42	9	10	11	12	13	14	15	16	43	17	18	19	20	21	22	23	24	44	25	26	27	28	29	30	31	32

Dammen

door R. C. Keller

De grootste ontdekking van het toernooi om het jeugdwereldkampioenschap in Sneek is de 12-jarige (!) Jiry Sysel uit Tsjechoslowakije. In Zastavka bij Brno zit hij in de zesde klas van de lagere school. Aanvankelijk schaakte hij, maar in 1976 maakte hij kennis met het damspel. Hij was reeds driemaal jeugdkampioen van Tsjechoslowakije. Nu heeft hij zich voor de finale der senioren gekwalificeerd. In Sneek eindigde hij met 9 punten uit 11 partijen op de achtste plaats. Wanneer men zijn beste partijen bekijkt komt men onder de indruk van zijn aanleg, het grote gevoel, dat hij voor de strategie en de finesses van het damspel toont. En dat op zijn leeftijd! Wanneer hij zich nog verder ontwikkelt moet hij een grote toekomst voor zich hebben. Hier drie voorbeelden uit zijn partijen.

Gil Salomé (Frankrijk)

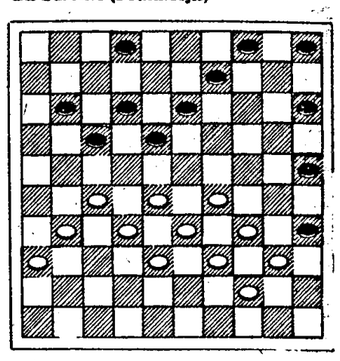

Jiry Sysel

Hier volgde 36. 29-23, 18:29; 37. 34:23, 13-18; 38. 33-29, 25-30? Zwart denkt schijfwinst af te dwingen, maar loopt zelf in de val. Hij dreigt 30-34, wat ook op 38 of 39-33 wint. En op 40-34 is 17-21, 27:7, 12:1, 23:12, 9-14, 34:25, 2-8, 12:3, 5-10, 3:20, 15:42 een kansrijke doorbraak.

Wit speelde echter 39. 27-22, 18.27; 40. 32:21! Verrassend en knap gevonden. 40. -- 17:37; 41. 29-24, 30:19; 42. 23:3, 37-41; 43. 3:6, 41-46. Is 41-47 kansrijker? 44. 38-32, 5-10? 45. 39-34? Mede door tijdnood liet wit de eenvoudige winst door 40-34 en daarna 34-30 en 28-22 glippen. Hij komt zelfs nog in moeilijkheden. 45. -- 10-14; 46. 28-22? 46:50; 47. 22-17, 35:44; 48. 34-39, 50-45; 49. 6-1, 45-50; 50. 1-6, 14-20; 51. 6-1, 20-25; 52. 32-14, 16-21?; 57. 14-32! Remise gegeven omdat op 21-26 zwart 32-27 speelt.

Christian Fiol (Frankrijk)

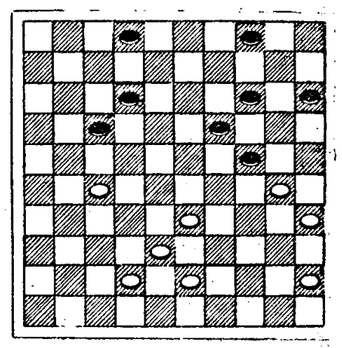

Jiry Sysel

30. 33-28. Dreigt 28-23. Daartegen baat 12-18 niet wegens 27-22 en 28-23. En 4-9 of 15-20 niet omdat na 28-23 en het slaan 27-22 volgt. Door tijdnood vindt zwart het reddende 24-29 niet.

50. 4-10?; 51. 27-22!, 17-21; 52. 22-17, 24-29. Om 17:8, 28-23 en 30:8 te voorkomen. Zwart moet wel een schijf prijs geven. 53. 17:26, 19-24; 54. 30:19, 14:32; 55. 38:27, 29-34; 56. 27-22, 15-20; 57. 26-21, 20-24; 58. 22-17, 24-29; 59. 17:8, 2:13; 60. 42-38, 13-18; 61. 21-17, 18-23; 62. 17-12, 23-28; 63. 12-7 en zwart gaf op omdat op 28-33 volgt 7-1 en 43-39 terwijl ook 28-32 en 29-33 niet baat door 35-30.

Jiry Sysel

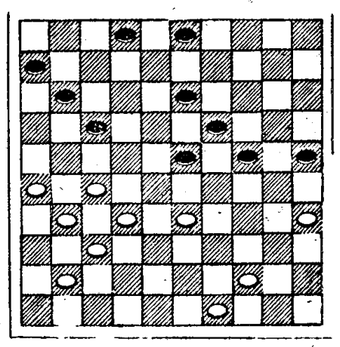

Bernard Lemmens (België)

Wit staat reeds moeilijk. 33. 44-39 (wat levert 33-29 op?), 24-30 (zet een gevaarlijke aanval in); 34. 35:24, 19:30; 35. 49-44, 13-18; 36. 27-21, 2-8; 37. 21:12, 8:17; 38. 33-28 (ook op 32-28 is 30-34 beslissend), 30-35 (ook 23-29 waarop 28-23 niet kan zal wel winnen, maar zwart doet het eleganter); 39. 28:19, 35-40; 40. 44:35, 18-23; 41. 19:28, 17-21; 42. 26:17, 11:44 en wit gaf op.

Ter oplossing
W. van der Kamp, Lisse
(Dameldorado 1979)

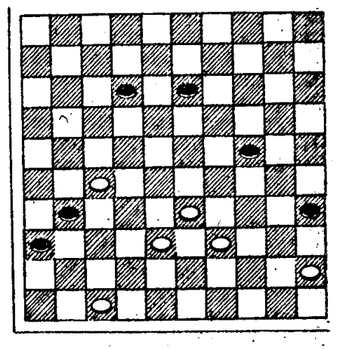

Wit speelt en wint.

Cijferstand: wit 27, 33, 38, 39, 45, 47; zwart 12, 13, 24, 31, 35, 36.

Oplossing van het probleem van Z. Nakomi uit de vorige rubriek (wit 24, 33, 34, 37, 43; zwart 12, 13, 19, 21, 23): 1. 33-28, 19:43; 2. 28:26, 48:37; 3. 26:37.

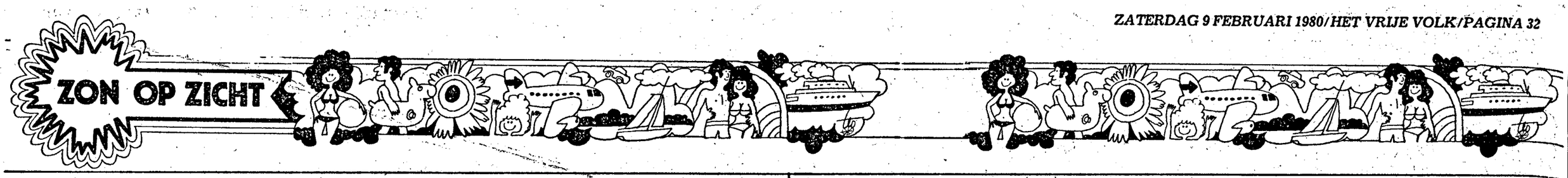

Fijne zomervakantie: zwerven door Noorwegen en Zweden, gaan en staan waar je wilt



Ga deze zomer eens op vakantie in Scandinavië. De zon schijnt er bijna net zo uitbundig als aan de Middellandse Zee (!). Nergens in Europa vindt u nog zoveel schoonheid, ruimte en rust. En de Scandinavische landen zijn geschapen voor een avontuurlijke zwerfvakantie.

Neem een kampeercheque-arrangement. Of u nou met de auto gaat of met de fiets; of u met de caravan rondtrekt of de nachten doorbrengt in uw sheltertje, éérst maakt u de overtocht Amsterdam-Göteborg per Tor Line cruiser. Een geweldig begin van wat wellicht uw mooiste vakantie gaat worden.
Na aankomst liggen Zweden en Noorwegen voor u open. Een gebied met werkelijk onbegrensde mogelijkheden voor de kampeerder die nog pure vrijheid-blijheid zoekt. Om te beginnen mag u praktisch overal vrij kamperen. Maar met **Tor Line camping-cheques** op zak hebt u zich bovendien verzekerd van een welkom en extra voordelig onthaal op de uitstekende Scandinavische campings. Er zijn er al meer dan 700 aangesloten, zodat u een oneindig aantal fantastische routes kunt uitstippelen. En nergens in Nederland kunt u de cheques goedkoper krijgen dan bij Tor Line. Er is al een 11-daagse campingreis, inklusief scheepsretour Amsterdam-Göteborg, vanaf f 370.-. En wie langer wil blijven koopt er gewoon losse cheques bij: voor Zweden f 12.- en voor Noorwegen f 16.- per cheque. Sla uw tenten eens op in Zweden; trek met uw caravan door Noorwegen.
Het is misschien wel dé manier om een vakantie te ontdekken waarin u zich weer eens écht vrij zult voelen.

Vrijheid-blijheid met hotelcheques. *Wie het zwerven door Scandinavië wel aanspreekt, maar die een hotel prefereert boven de camping, vindt eveneens bij Tor Line een aantrekkelijk en voordelig cheque-systeem. 9 dagen, inkl. scheepsretour, v.a. f 420,- losse cheques v.a. f 32.-*

Uitgestippelde autoreizen. *Tor Line, Scandinavië-expert bij uitstek, stelde een aantal kant-en-klaar autoreizen samen, die u via schitterende routes op de mooiste plekjes en in de beste hotels brengt. En . . . het trajekt Amsterdam-Göteborg en terug hoeft u niet zelf te rijden. Want uw auto vaart gratis heen en terug met Tor Line. 14-daagse autotour Zweden, v.a. f 840.-*

Ontdek Zweden op de fiets. *Unieke gelegenheid voor een onvergetelijke zwerfvakantie: neem uw fiets mee naar Zweden. Tor Line vervoert hem gratis voor u. Een geweldige, sportieve doe-vakantie; langs eenvoudige, gezellige hotels en pensions in Zweden's kustprovincie Bohuslän. 11 dagen, inkl. scheepsretour, v.a. f 560.-*

Veel méér van zulke fantastische vakantie mogelijkheden vindt u in de kleurrijke Tor Line-brochure. De 72 pagina's informatie zouden u best eens tot het besluit kunnen brengen om dit keer uw vakantie te vieren in Scandinavië, het zonnige Noorden.
Haal nu meteen die geweldige kleurenbrochure bij uw reisburo, Rabobank, ANWB-kantoor of bij Tor Line, Rokin 34 Amsterdam.
U kunt 'm ook bestellen met de bon. Maar dan hebt u 'm pas over een paar dagen.



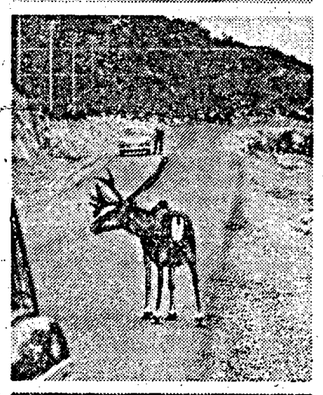





Met TOR LINE naar Scandinavië voor een écht fijne vakantie



Stuur mij gratis en vrijblijvend de kleurenbrochure **"SCANDINAVIË, waar vrije dagen écht vakantie worden".**

Naam: _____

Adres: _____

Postcode en plaats: _____

In blokletters invullen en zenden aan Tor Line, Postbus 8238, 1005 AE Amsterdam.

VV

wat zoekt u eigenlijk: een parkeerplaats of een vakantie?



Begin uw vakantie nu eens met een glimlach; met een kopje koffie en een enorme stapel documentatie.
Bij BROERE, op de Hoogstraat 140, Terwijl anderen wanhopig rondjes rijden, zit U lekker bij de video te genieten, van al dat moois, dat U op vakantie tegenkomen kunt. Of U heeft zich even terug getrokken in een gezellig hoekje, om ongestoord te overleggen met één van onze deskundige adviseuses.

Wij geloven in zo'n persoonlijke benadering. Een vakantie kies je nu eenmaal niet uit de losse hand. U heeft er hard genoeg voor moeten werken en tenslotte moet U er 'n heel jaar op teren. En een 'mislukte' vakantie is zo jammer! Daarom hebben wij, naast 'n vakbekwaam team, ook hypermoderne video-apparatuur klaar staan, om U te helpen bij uw keuze. En heeft U misschien speciale wensen? Het moet wel erg gek gaan, wanneer Holland International, Arke, Christoffel, OAD, D-Tours, Marisol, Bel-Air, Hotelplan, NRV Holiday, Broere Touringcarreizen of Broere Rijnreizen daar geen oplossing voor hebben. En anders maken we er een, speciaal voor U!

En wat dat parkeren aangaat.... Vlak achter onze vestiging staat 'n grote parkeergarage, aan de Grote Markt. U hoeft maar een paar stappen te lopen. Gemak dient de mens! En natuurlijk vergoeden wij aan onze serieuze klanten de parkeerkosten.

broere reis- en passageburo

ANVR-GARANTIEFONDS WAARBORG VOOR UW GELD

Hoogstraat 140, Rotterdam. Telefoon 010 - 137400

TOR LINE boekingen o.m. bij

U kunt Uw reis boeken bij:
Reis- en Passagebureau ZUIDPLEIN B.V.
3083 BK Rotterdam - Winkelcentrum Zuidplein hoog 881
Tel. 010-807111 - Pleinweg 211a - Tel. 010-845616/853859

een goed advies kost u niets extra
MEGGA boekt al uw reizen voor alle bekende en betrouwbare ANVR-touroperators en adviseert u bij uw keuze. Uw reis is bij MEGGA in goede handen, ook uw reis met Tor Line.
reis- en passagebureau megga 1e Middellandstraat 44 - Rotterdam, tel. 010-361333 - Kantoor Sliedrecht - Rembrandtlaan 48 - tel. 01840-12552

REISBURO A. VAN DER VEEN Westkruiskade 23, Rotterdam Tel. 010-125662/140133

Vakantie in Griekenland? Denk ook ns aan OLYMPIC Leidsestraat 2 Amsterdam.

"Griekenland, is jouw zon een andere dan de onze?"

Zon is zon, vonden wij. Tot we uit het vliegtuig stapten. En hem recht in het gezicht keken.
De griekse zon, die alles verwarmt. Het zand van de stranden, de straatjes in de witte dorpen, de verweerde stenen van de eeuwenoude tempels. En ons.

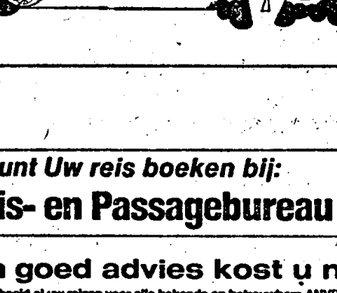

"Halkidiki, wat heb je een eindeloze stranden."

Als echte zonaanbidders vonden we Halkidiki het einde. Overal langs de groene kusten van dit schiereiland vind je heerlijke zandstranden.



Sommige gezellig, met prima stekken voor het natje en het droogje. De meeste ongerept. . .

"Skiathos, we zwommen in je grotten."

Je vaart erheen in een puffend barkas. De grotten bij „Lalaria" die je zwemmend binnen kunt gaan. De een met rotsen in fantastische kleuren, de ander met een onwerkelijk blauw licht.
's Avonds zaten we altijd aan Skiathos' haven. Waar de geur van houtskoolvuur (en alles wat daar op lag!) ons keer op keer deed watertanden.



„Koning Minos, we zaten in je bad."

Op Kreta bezochten we het paleis van Koning Minos. Een opgraving waar je, al dwalend door de ruïnes van zalen en gangen, het dagelijks leven van zo'n 3500 jaar geleden écht om je heen voelt.

Zoals op de foto, in het bad van de vorst zelf.

„Wassili, bedankt voor het fijnste maal van onze vakantie."

Wassili de visser ontmoetten we dagelijks in de haven van Kokari op het eiland Samos, als hij van zee terugkwam.
Wilden we misschien een keer mee ter visvangst, begrepen we?
En of we dat wilden.
En nooit aten we eerlijker of heerlijker dan van de verse visjes die Wassili op zee voor ons bereidde. . .



„Griekenland, we komen terug."

UW REISBUREAU HEEFT KEUS UIT VELE BESTEMMINGEN IN GODDELIJK GRIEKENLAND.
DE GRIEKSE NATIONALE ORGANISATIE VOOR TOERISME HELPT U GRAAG BIJ HET VOORBEREIDEN VAN UW REIS.
ADRES: LEIDSESTRAAT 13, AMSTERDAM. TELEFOON: 020 - 25 42 12

Niederösterreich

. . . waar vakantie nog vakantie is!

Bezoekt u de expositie "landschapsschilderijen uit Niederösterreich" van 7 februari tot en met 22 februari 1980 in de zalen van Arti et Amicitiae aan het Rokin 112 in Amsterdam. Er is gratis foldermateriaal beschikbaar over "Niederösterreich" als vakantieland.



Volpension vanaf fl. 176,- p.w. kinderen 50% reduktie.

Rust en romantiek in de omgeving van Wenen. Hier in de zonnige wijngaarden van Niederösterreich wordt 60% (160 milj. liter) van Oostenrijks wereldberoemde wijn geoogst. Komt u eens naar Niederösterreich, waar alles kan zonder veel geld uit te geven.

BON

Ik wil nog meer weten!

Naam _____

Adres _____

Deze bon insturen aan Oostenrijks Toeristenverkeers-Bureau Singel 464 Amsterdam. U ontvangt dan gratis de folder "Niederösterreich individuell" met prijsopgave en een kleurenfolder van Niederösterreich – natuurlijk met nederlandse tekst.

DG

ZON OP ZICHT

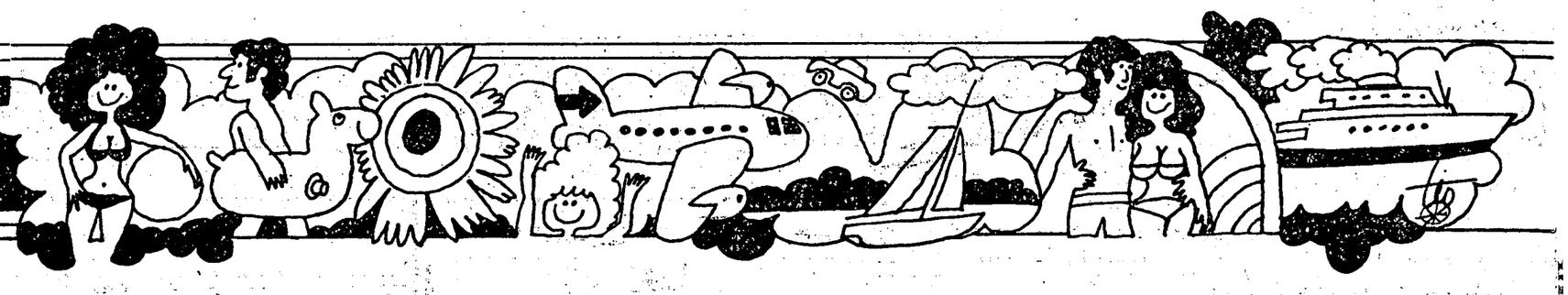

Reis gerust prijsbewust

Prijsverschillen van vakanties blijven te groot

Van onze verslaggever
HAN VAN DEN BERG

'Wie niet oppast betaalt honderden guldens te veel voor zijn vakantie. Ook dit jaar zijn de prijsverschillen voor reizen naar hetzelfde hotel of appartement in dezelfde periode weer opzienbarend groot. De meer uitgekiende toerist bevoordeelt zichzelf als hij vele brochures met elkaar vergelijkt en de laagst geprijsde aanbieding kiest in de wetenschap, dat hem precies dezelfde vakantiegeneugten ten deel vallen bij touroperator A, die in bepaalde periodes duurder is dan reisorganisatie B.'

Dit is de conclusie van de Horecaondernemer M. J. M. van Liempt uit Overveen, die het boekje 'Reis gerust, prijsbewust' heeft uitgegeven, waarin 22.000 prijsvergelijkingen op ruim 900 vergelijkbare vakantiebestemmingen voor 1980 in Spanje, Portugal, Tunesië, Griekenland en Joegoslavië zijn opgenomen.

'Je kunt dit gerust monnikenwerk noemen, 'zegt Van Liempt, die weken bezig is geweest met het bestuderen van tientallen reisgidsen met de bedoeling de reiziger te helpen, die door de bomen het bos niet meer ziet.

'Ik heb het boekje eigenlijk uit gram samengesteld, 'aldus de toerist-Horecaondernemer, 'nadat ik mezelf al jarenlang door sommige touroperators min of meer getikt voelde, als je merkt dat je buurman in het appartementengebouw in Spanje voor dezelfde reis ƒ 200 minder had betaald en niets minder dan wij voor zijn geld kreeg. Ik vond dat er behoefte bestond aan een goede prijsvergelijking en ben dus aan het puzzelen en rekenen geslagen.

Het is niet zo, dat de ene reisorganisatie altijd duurder is dan de andere. Dat kan van de ene week op de andere wisselen en heeft onder andere te maken met het inkoopbeleid. Wie in een bepaalde periode veel vliegtuigstoelen en hotelbedden reserveert kan goedkoper 'aanbieden' dan een collega, die mondjesmaat inkoopt.

De ene reisorganisator is duurder in het hoogseizoen, maar voordeliger dan de ander tijdens bijvoorbeeld de kerstvakantie of in het voor- en najaar.

Het gaat er maar om, dat de klant in de door hem gewenste periode zo voordelig mogelijk op reis kan gaan.

Ook de vertrekdatum beinvloedt vaak de reisprijs. Wie op een dag midden in de week op het vliegtuig stapt is voordeliger uit dan degene die zich op vrijdag of zaterdag aan een balie op Schiphol meldt."

Forse bedragen

Enkele voorbeelden van prijsverschillen, die het boekje aanduidt: een hotelreis van twee weken (volpension) naar hetzelfde hotel in Benidorm kost bij touroperator X ƒ 1410 en bij Y ƒ 1600. Een driekamerappartement in Torremolinos komt bij A. op ƒ 896 en bij B. op ƒ 1077.

Ook prijsverschillen van ƒ 300 à ƒ 400 komen geregeld voor, zoals Van Liempt bewijst.

Het boekje "Reis gerust, prijsbewust" is niet bij de reisbureaus of in de boekhandel verkrijgbaar. Wie ƒ 8,75 overmaakt op postgiro 1168292 in Overveen met vermelding van de titel krijgt het toegestuurd.

Commentaar van de Nederlandse Consumentenbond over deze uitgave: "Vooral kopen dit boekje. U bespaart er zich geld en ergernis mee."



Ook voorpret is vakantiepret, zoals in dit gezin dat de kampspullen alvast nakijkt om eventueel tijdig nog nieuw materiaal te kunnen kopen of reparaties te laten verrichten.
Het is duidelijk: deze familie heeft zoals veel andere Nederlanders de zon op zicht.
Op een aantal extra recreatiepagina's geven we opnieuw een beeld van wat de reiswereld te bieden heeft.

Vergeet 't plezier vooraf niet

Belangstelling loopt terug

Reiswereld bezorgd over vliegvakantie

De Nederlandse vakantieganger is dit jaar later met het boeken van een reis dan vorige jaren. Dit concluderen vele touroperators, die zich zo langzamerhand zorgen beginnen te maken over het komende seizoen.

"Werd voorheen al vaak voor Kerstmis of kort daarna een vakantiereis gereserveerd, tot nu toe vallen de resultaten vooral voor vliegreizen erg tegen," zegt de heer A. Otto woordvoerder van de Algemene Vereniging van Reisorganisaties ANVR. Het publiek is duidelijk voorzichtig en geschrokken van de prijzen, die in vergelijking met vorig jaar vaak met 15 tot 30 percent gestegen zijn: vooral in Spanje."

"Beter gaat het met de boekingen voor de georganiseerde autovakantie, waarbij het reisbureau alleen de accommodatie verzorgt!" aldus de heer Otto.

"En ook de organisatoren van busreizen hebben niet te klagen.

De indruk bestaat wel, dat meer Nederlanders dan vorig jaar de vakantie in eigen land vieren of met de eigen auto, caravan of tent gaan kamperen in nabij gelegen landen, zoals Frankrijk, België, Duitsland en Oostenrijk.

Wat de vliegreizen betreft lijkt de room er echt wel een beetje van af, al kan het best zijn, dat op het laatste moment toch nog druk geboekt wordt."

Een teken aan de wand is, dat de ANVR-reisorganisaties na lang aarzelen besloten hebben om komende brandstoftoeslagen niet meer aan de passagiers door te berekenen en ze zelf te betalen. De vliegprijzen zijn toch al aan de hoge kant, aldus hun redenering en wanneer ze nog meer omhoogvliegen zullen er helemaal nog maar weinig liefhebbers voor zijn.



De Veluwse schapen dwalen nog steeds met de herder rond.

Lekker en niet duur weg in eigen land

Liefst 124 vakantietips bevat de brochure „Lekker weg in eigen land", die het Nationaal Bureau voor toerisme voor 1980 heeft samengesteld. Een keur van attractieve en betaalbare arrangementen voor iedereen, die er buiten het zo drukke hoogseizoen eens voor kortere of langere tijd tussenuit wil trekken.

De mogelijkheden zijn legio: Van een gezellig weekeinde in één der grote steden tot achtdaagse treinreizen naar vele bestemmingen toe. Stuk voor stuk leuke ideetjes, in alle mogelijke variaties, gewoon om bij de keuze een handje te helpen. De brochure is verkrijgbaar op vele VVV-kantoren, waar men ook voor nadere inlichtingen en boekingen terecht kan.

Voor een weekend in de stad biedt Amsterdam veruit de meeste keus. Verblijf in goede tot vooraanstaande hotels, speciale etentjes, entreebewijzen voor allerlei bezienswaardigheden en in één geval zelfs de beschikking over een fiets... Enkele hotels in Amsterdam, Den Haag, Den Bosch, Hilversum, Utrecht en Leeuwarden bieden een weekend-arrangement voor de prijs van 125 gulden per persoon.

Sportieve en avontuurlijke mogelijkheden onder meer in Friesland, zoals de elfstedentocht per fiets met verblijf in hotels, een weekeinde paardrijden in Gaasterland en zeiltochten vanuit Langweer, waarbij een boot (16 kwadraat) aan de steiger van een appartementencomplex gereed ligt.

Voor natuurliefhebbers is een 'vogelweekend' op Schiermonnikoog alleszins interessant.

Wie de 52 hunebedden en de drie schaapskudden van Drenthe tot nu toe links heeft laten liggen, kan zijn verzuim tegen een schappelijk prijsje alsnog goedmaken. Ontspannende trips ook in Overijssel, onder meer Salland en een 'aktief weekend' in het fraaie hotel Bad Boekelo onder het motto „Do's wat äns". Voor de sportievelingen zijn er diverse wandeltochten met verblijf in (dorps)hotels.

Fietsen

Legio mogelijkheden ook in Gelderland, waarbij vooral de fiets- en wandeltochten de aandacht vragen. De provinciale VVV's van Gelderland en Overijssel bieden voorts arrangementen van minimaal drie nachten in 23 hotels, waarbij in de maanden juni, juli en augustus reducties tot 30 percent worden gegeven.

In Utrecht staan onder meer de Heuvelrug, de bosrijke omgeving van Driebergen en de stad zelf op het menu. Wie lekker wil uitwaaien, kan op Texel, Vlieland en Ameland terecht. Volop natuurschoon ook in Bergen en Egmond aan Zee. Noord-Holland heeft voorts aardige trips in en om Hoorn, Enkhuizen en het Gooi op het programma staan.

Zuid-Holland vestigt de aandacht vooral op Den Haag/Scheveningen, Noordwijk, Delft, Oostvoorne en Rockanje. Wie voor Zeeland kiest, kan onder meer vanuit Breskens tochtjes naar Brugge en andere Vlaamse steden maken. Bijzonder veel mogelijkheden zijn er in Noord-Brabant, zoals een sportief weekeinde in de Kempen en een tocht per huifkar tot in Belgisch Kempenland.

Maastricht en Valkenburg vormen welhaast vanzelfsprekend de hoofdmoten van het Limburgse programma, waarbij het aan culinaire genoegens uiteraard niet ontbreekt. „Lekker weg in eigen land" geeft ten slotte nog een opsomming van mogelijkheden in hotelketens en bungalowparken, de sportieve vakanties (zeilen, surfen, parachutespringen etc.) van de NJHC en de achtdaagse treinreizen van Trans, het reisbureau van de Nederlandse Spoorwegen. Wie dan nog geen keuze heeft kunnen maken...

Hunebedden kijken in Drente.

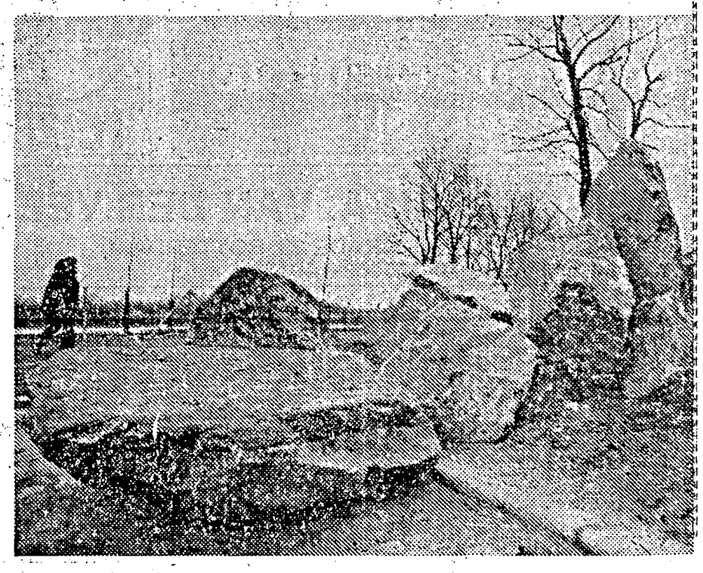

NS/Trans, uw gids voor individuele Europa-reizen.

Trans biedt ook individuele reizen per trein naar vele Europese bestemmingen. U boekt het vervoer met een goed onderdak en verder kunt u doen waar u zelf zin in hebt. Kijk in de nieuwe gids wat een interessante reisprijzen Trans dan voor u heeft.

Gids bij ns-stations, anwb, rabobank en uw reisburo. Of bel 030-627844.

trans
Vakantiereizen

Het reisburo van de Nederlandse Spoorwegen



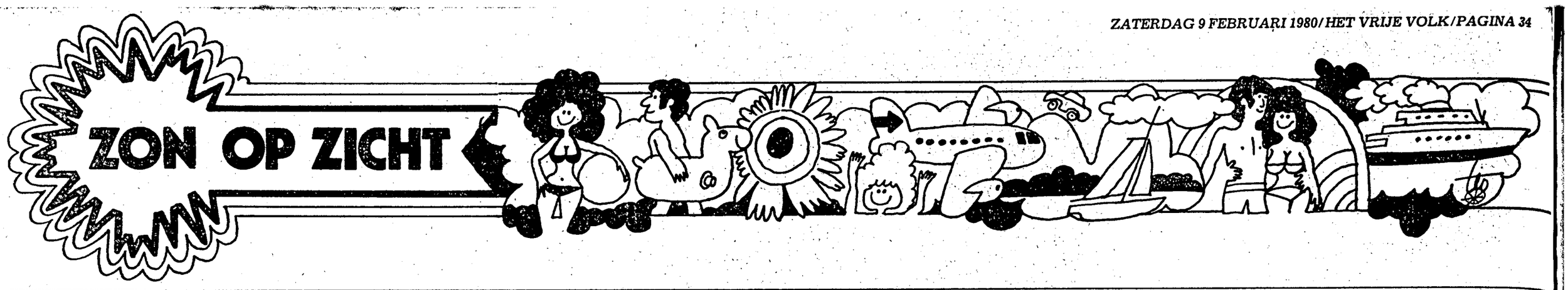

reizen voor iedere beurs

naar
OOSTENRIJK
ZWITSERLAND
SPANJE
ITALIE

OOSTENRIJK
15-daagse vliegreizen vanaf f 775,-
17-daagse busreizen vanaf f 555,-
17-daagse treinreizen vanaf f 660,-

ZWITSERLAND
15-daagse vliegreizen vanaf f 820,-
17-daagse busreizen vanaf f 660,-
15-daagse treinreizen vanaf f 740,-

ANVR · GARANTIEFONDS · anvr · WAARBORG VOOR UW GELD

SPANJE 15-daagse vliegreizen
Costa Dorada vanaf f 710,-
Costa d'Oro vanaf f 785,-
Costa Brava vanaf f 695,-
Costa del Sol vanaf f 795,-
Mallorca vanaf f 715,-
17-daagse treinreizen
Costa Brava vanaf f 720,-

ITALIE
15-daagse vliegreizen vanaf f 695,-
17-daagse busreizen vanaf f 475,-
17-daagse treinreizen vanaf f 595,-

ALLE HOTELS MET VOLLEDIGE VERZORGING

Vaste prijzen Géén brandstoftoeslag

Voor informatie en gratis programma:
Reisbureau EUROTEX B.V.
Sarphatistraat 54 1018 GP Amsterdam tel. 020-267843
of bij een der Eurotex bij- of boekingskantoren

boek nú uw Eurotex zomerreis '80

EUROTEX reizen

REISBUREAU A. VAN DER VEEN

WEST-KRUISKADE 23, ROTTERDAM
TEL. 010-125662-140133

Het Vrije Volk op uw vakantieadres? Dat kan!

Maak dan uitsluitend gebruik van onderstaande bon. Stuur deze bon volledig ingevuld minstens 3 weken voordat u met vakantie gaat rechtstreeks naar:

Het Vrije Volk
Afd. Vakantieadressen
Witte de Withstraat 25
3012 BL Rotterdam

— Geef de bon niet mee aan de bezorger.
— Telefonische opgaven kunnen wij helaas niet accepteren.

Verzending

VAKANTIEADRESBON

Deze bon uiterlijk 3 weken voor uw vertrek opsturen!

Datum van vertrek:	Datum van thuiskomst:

Mijn huisadres is:

Naam: .....
Huisadres: .....
Postcode: ..... Woonplaats: .....

Mijn vakantieadres is:

Naam vakantieverblijf: .....
Vakantieadres: .....
Postcode: ..... Woonplaats: .....
Land: .....

s.v.p. als brief frankeren

Het Vrije Volk
van alle kanten bekeken

Uw vakantie met de Jong Intratours:

Gezellig... en goed geregeld!

Een vakantie zonder uren sturen. Een vakantie zonder gesjouw met koffers. Een vakantie zonder 10 wachtenden voor u in eivolle restaurants. Weg met al die ergernissen. 't Kan anders. Veel zien en genieten, heerlijk ontspannen reizen (alles is gereserveerd), vakantie houden in de mooiste plaatsen en plekjes, voelt u daar niet veel meer voor? Kijk, dat is nou precies wat zo'n touringcarvakantie van de Jong Intratours u biedt!



90.000

Was u bij de 90.000 van vorig jaar?
Afgelopen jaar gingen meer dan 90.000 mensen met ons op vakantie. Velen voor de eerste keer. Maar nog veel meer mensen gingen voor de 2e, de 5e of zelfs de 10e keer. Want wie eenmaal heeft ontdekt hoe goed hij met de Jong Intratours op vakantie kan, komt terug. Nergens anders vindt u zo'n kwaliteit voor zo'n prijs. Vergelijk 't maar gerust!

Keus uit 3 soorten reizen.
Niet iedereen wil dezelfde vakantie. Daarom bieden wij u niet alleen veel verschillende bestemmingen, maar kunt u ook kiezen uit drie soorten reizen.

1. Touringcarreizen met excursies. De bekende „klassieke" touringcarvakantie. Vanuit een vaste standplaats maakt u schitterende excursies in de omgeving.
2. Budgetreizen. U wordt naar uw vakantiebestemming gebracht. Daar bekijkt u zelf wat u wilt gaan doen. Bij de budgetreizen kunt u ook een appartement boeken. De ideale manier voor b.v. gezinnen met jonge kinderen of mensen die het wat kalm aan willen doen.
3. De Jong Intra Extra. Onder deze naam vindt u een aantal zeer exclusieve rondreizen o.a. naar Italië, Griekenland en Turkije (oudheden!), Skandinavië, Oost-Europa, de USA, enz.

U ziet: er is een vakantie voor ieders smaak!

Een greep uit het programma:
6 dagen Luxemburg-Bettendorf/Finsterthal vanaf **360,-**
12 dagen Franse Rivièra-Nice vanaf **975,-**
11 dagen Jersey-St. Helier vanaf **810,-**
5 dagen Rijn-Remagen vanaf **310,-**
8 dagen Zwarte Woud vanaf **440,-**
10 dagen Berner Oberland-Adelboden vanaf **680,-**
10 dagen Dolomieten-Merano vanaf **690,-**
12 dagen Lago Maggiore-Stresa vanaf **870,-**
10 dagen Tirol-Pfunds vanaf **560,-**
13/14 dagen Zillertal-Zell am Ziller vanaf **760,-**
10 dagen Salzburgerland-Hinterglemm vanaf **570,-**
10 dagen Wienerwald-Altlengbach/Ried vanaf **510,-**
15 dagen Joegoslavië-Hvar vanaf **790,-**
14 dagen Costa Blanca-Benidorm vanaf **890,-**
6 dagen Denemarken-Kopenhagen vanaf **660,-**

De Jong Intra Extra

Alstublieft: 32 nieuwe reizen in 1980!
Ook dit jaar vindt u weer vele nieuwe bestemmingen in het Vakantie Magazine.
Geen eenvoudige zaak overigens, want wij willen altijd kwaliteit. De „nieuwe oogst" biedt u prachtige mogelijkheden in o.a. België, Frankrijk, Duitsland, Italië, Oostenrijk, Joegoslavië en Spanje. Aan u de keus.

Uw reis is „kompleet verzorgd".
Bij ons betekent dat: bij vertrek is uw reis volledig betaald. Inclusief maaltijden, fooien, reisbelasting en BTW. Bij iedere reis in het Vakantie Magazine staat het tot op de laatste gulden vermeld. Geen „extra kosten" onderweg dus, behalve dan uw eventuele privé-aankopen.

PS. Bij sommige budgetreizen geldt een afwijkende regeling.

Kinderen krijgen korting.
Kinderen tot en met 9 jaar krijgen korting als ze bij de ouders op de kamer slapen. Hoeveel? Dat hangt van de soort reis en de reisduur af. 't Kan aardig wat schelen! Informeert u daar even naar als u gaat boeken.

That's okay, met de Jong Intratours naar de USA!
Vorig seizoen gingen we – na een zorgvuldige voorbereiding – voor 't eerst naar Amerika. Alle reizen waren zeer snel uitverkocht en . . . „enorm, fantastisch, geweldig" vond iedereen die terugkwam. Dit seizoen dus opnieuw de USA, per superde-luxe airconditioned touringcar. Kies een schitterende reis aan de Oostkust (met o.a. New York en Florida) of de Westkust (San Francisco, Las Vegas etc.). Uitstekende verzorging, Nederlands sprekende reisleiding, overtocht per „good old" KLM. 16 dagen, inclusief vliegretour al voor 3.175,–

273 opstapplaatsen.
Uw vakantie begint vlak bij huis. In 273 plaatsen in Nederland halen wij u op en vandaar brengen wij u naar uw „officiële" startplaats. Terug gaat dat natuurlijk in omgekeerde richting. Deze „aan- en afvoerlijndienst" kost u niets. Stukje service van de Jong Intratours.

Nieuw!
Romantische reizen.
Duitsland en Oostenrijk, landen met een rijk ridderverleden, tellen vele kastelen en burchten. Een aantal daarvan zijn "omgebouwd" tot comfortabele hotels. Voor wie 't deze keer eens heel anders wil doen, organiseren wij onder de naam Romantisch Duitsland en Romantisch Oostenrijk twee onvergetelijke rondreizen langs deze prachtige pleisterplaatsen. U zult genieten van de vele oude en mooie dingen die u te zien krijgt. Eigenlijk een reis om per postkoets of diligence te maken...

Veelgevraagde bestemmingen

Harz-Barbis, 8 dagen vanaf **460,–**
De Harz is een van de mooiste en ruigste natuurgebieden van Duitsland. Barbis is een mooi plaatsje waar u zich snel thuisvoelt.

Franse Alpen Mégève, 10 dagen vanaf **690,–**
De weergaloos mooie Haute-Savoie. Mégève is een heerlijke plaats, voorzien van alle Franse vakantiegemakken.

Costa Brava/ Lloret de Mar 12 dagen vanaf **720,–**
De Costa Brava is nog steeds een van de beste Spaanse zonnekusten. Lloret de Mar, een oergezellige badplaats, is er het bruisende middelpunt.

Salzburgerland – Zell am See, 10 dagen vanaf **580,–**
Alpen, bossen, een fraai gelegen meer, nauwe straatjes, terrasjes, „gemütlichkeit", dit is Oostenrijk op z'n best!

Istrië – Opatija, 12 dagen vanaf **660,–**
De meest sfeervolle omgeving van Joegoslavië. Eens de geliefde badplaats van de Habsburgse adel. Knus, schilderachtig en een heerlijk subtropisch klimaat.

Romantiek
10 dagen Romantisch Duitsland vanaf **990,–**
12 dagen Romantisch Oostenrijk vanaf **1090,–**

de Jong Intratours,
Gouwe 6, Postbus 4,
2990 AA Barendrecht,
Telefoon (010) 333555



De meeste ANVR reisbureaus hebben het nieuwe Vakantie Magazine 1980 van de Jong Intratours voor u klaarliggen. Niet minder dan 308 pagina's vol fijne reizen. Nu halen, nu uitzoeken, nu boeken en u bent zeker van een goede vakantie in 1980.

Het nieuwe **gratis** Vakantie Magazine 1980! Haal 't even en ga vast voorgenieten!

de jong intratours
Gezellig... en goed geregeld!

SCHEEPVAART

Aangekomen Waterweg

Ham 308 Ned Vlaardingen HVO KSD
Golar Kanto Liber Europ MOT V Ommeren
Susebek Dts Botlek Nw Matex ldg Spedico
Smitlloyd 16 Ned Eemh NAM stg V Ommeren
Nina Kukoverova Rus Waalh NTB stg TWM
Wangting China Schieh MTR stg Cross-Ocean
Vingavaag Zweed Pernis Shell ldg V Ommeren
Jervis Bay Eng Margrieth ECT cont Ruys
Alexander Dts Spoorhaven Turflijn ldg Larson Lind
Quedlingburg Dts Waalh stg Imog
Inga Zweed Botlek NM Imco Broekman
Hugo Brinkman Ned Madroelkade schroot EP Shipp
Indaunis Dts Waalh Seap ldg Sanara
Rhein Dts Margrieth ECT Comar
Leiv Eriksson Noor Rozenburg ICI Imco Broere
Kini Kersten Dts Waalh T stg K Hunik
Cicero Eng Frisoh GD stg Tor lijn
Niedersachsen Zee Zeehaven Asad
Rosemary Everard Eng Waalh ldg AVK
Anco Enterprice Eng Vldgn NM eetb olie Meyer
Panagiotis S Griek Waalh NTb ldg S Fekkes
Gauguin Frans Friso Seap cont Voigt
Tynebank Dts Waalh UC cont Vinke
Nordsee Dts Britaniehaven stg Bell
Elizabeth Broere Ned Botlek NM ldg Broere
Snow Hull Zweed Beatrix KNSM citrus Muller
Corinna Pan Waalh Seap stg Pegasus
Hijas Kuweit Waalh MT stg Burger
Atlantic Premier Zweed Waalh MT cont Incotrans
Rosita Maria Dts maash MTR stg Pakshipp
Borea Pan Europ Gulf chem Trias-
Ida Maria Deen Botlek Fr Swarttouw Ldg Wagenborg
Pass of Cairnwell Eng Botlek Paktank Chem Ruys
Sylvo Noor Maerweh Uniport hout V Ommeren
Onomichu Maru Jap Botlek Fr Swt cokes Gans
Adeline Dts Waalh MT cont Link Line
Monika Bos Dts Waalh MT stg Nigoco
Costibus O/Dts Waalh Heyplaat stg Imog
Parthenon Griek Dord Zeeh Deka

Ned. Schepen

Adriana 8 rede Alexandria
Adriatic 8 Escravos River n Abidjan
African Express 8 300 NO Okinawa n Singapore
Aldabi 7 v Santos n Buenos Aires
Albena 8 850 ZW Dakar n Rotterdam
Alsyta Smits 8 240 NW Flores n Newcastle
Amersfoort 8 verw Genua,
Amstelveen 11 rede Basrah
Amstelsluis 8 330 O Beira n Jeddah
Amstelstrand 8 22 O NNO Santiago de Cuba nr Norfolk
Amstelburcht 8 700 ONO Bermuda n Beirouth
Amstelstad 8 450 ZW Diego Garcia n Singapore
Amstelstraat 8 verw Jakarta
Antarctic 8 100 Z Ibiz n Salerno
Arina Holwerda 8 dw Piombino n Villa Neuve
Atlantic Crown 8 verw Baltimore
Azolla 8 60 NO Villano n Rome
Bilderdijk 8 300 ONOP Bernuda n Savannah
Breda 8 145 N O Finisterre n Paramaribo
Breeboek 7 12 W Oranjestad n Puerto Limon
Britsum 8 150 Z Jeddah n Jeddah
Bussum 7 1000 NNW Honolulu n Long Beach
Carebeka 7 8 490 ZW Azoren
Calafia 8 Excravos River n Sapele
Carla 8 40 Z Puerto Rico n Antigua
Dock Express 11 8 250 ZW Cochin n Kompongsom
Docklift-1 8 15 W Dakar n Antwerpen
Dordrecht 8 120 Z Kreta n Bandar Chomeiny
Elger 8 100 NW Messina n Marseille
Emmaplein 8 TN Kp Torinana n Figuera da Foz
Gabriella 8 180 N Port Au Prince
Gloria Siderum 8 Z Sicilie n Bilbao
Hollandia 8 265 NNO Flores n Lehavre
Honolulu 7 15 W Cuba n New York
Incotrans Speed 8 aank Acajutla
Jenny Smits 8 30 NW Kaap Bon
Karin 8 20 N Trapani n Port Empodode
Leliegracht 8 200 W Cabo Vicente n Karlshamn
Loosdrecht 8 435 O Colombo n Jeddah
Lijnbaansgracht 8 15 W Cabo Villano n Hodeidah
Maashaven 8 250 NO Madeira n Vlissingen
Maasplein 8 420 Z Azoren n Willemstad
Margaretha Smits 8 95 ZW, Abidjan n Hull
Mathilda 8 210 Z Cap Blanc n Lagos
Maya 8 40 NO Swan eiland n Miami
Mijdrecht 8 90 O OZO Rio de Janeiro n Kaapstad
Nedlloyd Rochester 8 vertr. Port Said n Marseille
Nedlloyd Spaarnekerk 8 540 WBW Diego Garcia n Singapore
Nedlloyd Steenkerk 8 120 ZW Durban n Durban
Nedlloyd Tasman 8 vertr Genua n Fos Sur Mer
Nedlloyd Houtman 8 450 NW Perth n Suez
Nedlloyd Nagasaki 8 vertr Singapore n Hong Kong
Nedlloyd Rhone 8 20 Z Aden n Antwerpen
Nedlloyd Rotterdam 8 135 ZW Kreta n Port Said
Nedlloyd Wisselkerk 9 aank Jazkarta
Nedlloyd Forcados 7 1250 ZW Hawaai n Kaohsiung
Nedlloyd Fukoka 8 vertr Arica n Iquiquie
Nedlloyd Hong kong 7 60 W Aruba n Fortaleza
Nedlloyd Kembla 8 verw Balboa n Kaapstad
Nedlloyd Kingston 8 aank Los Angeles
Nedlloyd Linge 8 aank Tanga
Nedlloyd Loire 7 750 ZO Cliperton Eil n Papeete
Nedlloyd Dejima 8 aank Port Said
Nedlloyd Fresco 8 aank Hong Kong
Nedlloyd Fishimi 8 260 ONO Hong Kong n Osaka
Nedlloyd Kimberley 8 65 NNO Borneo n Manzanillo
Nedlloyd Korea 7 vertr Dakar n Bissao
Nedlloyd Kyoto 8 200 WNW Colombo n Bombay
Nedlloyd Nile 8 10 O Gran Canaria n Caen
Nedlloyd Rijn 8 50 ZW Dakar n Abidjan
Norned Thor 8 aank Taranto
Northpole 8 100 N Azoren n Jamaica
Realengracht 8 6 W Izokahi n Dakar
Ringgracht 8 60 Z St. Vincente n Antwerpen
Rotterdam 8 Cartagena
Safocean Albany 8 120 ZW Reunion n Capetown
Scandinavian Express 8 rede Annaba n Livorno
Singelgracht 8 135 W Lissabon n Belfast
Superservant-1 8 pass Gibraltar n New Orleans
Wedlooper 8 ZW San Sebastian n Bilbao
Westaftrader 8 rede Lagos
Westland 7 45 NW Tenerife n Hamburg

Tankvaart

Acteon 3 te Dubai
Capiluna 29 te Dubai
Cinulia 12 te Curaçao verw
Crania 6 te Abidjan verw. Ango Ango Lagos
Callia 9 te Portland Maine verw., Curaçao
Daphne 5 te Cardon verw., P. Palenque, Curaçao
Diadema 5 te Karachi, Pakistan, verw., Ras Tanura
Diloma 15 te Paulsboro verw. Curaçao
Dione 4 te Teesport
Dosina 30 te Martinez
Felania 5 te Bukom verw.
Felipes 8 te Whangarei verw., Bukom, verm. Kashima
Fossarina 8 Flammutina 10 te Singapore verw.
Fossarina 8 te Curaçao verw., verm. P. au Prince
Fossarus 10 te Bahrein verw. Jeddah
Fulgur 6 te Jeddah verw., M.A.A.
Fusus 9 te Eleusis verw., via Suez Kanaal
Kylix 7 te Rotterdam verw., Shellhaven, Stanlow
Laconica 1 te Kharg Isl. Genoa, fos. Kehavre
Latia 16 am th Kaapstad Rotterdam
Latirus 2 te Curaçao
Lepton 7 Th m.a.f.
Macoma 13 th Pt. Said via Suezkanaal, Jeddah
Martinula 3 te Fos, West-Afrika
mMeta 7 te m.a.a. verw.
Mytilus 5 te Maf verw, Landsend
Nise 6 th, Lymebay, Le Verdon
Ondina 6 te pt Dickson, Bukom
Onoba 10 te Hamburg verw.
Sepia 7 te Piney pt verw., Curaçao
Tagelus 31 te Asbenraa
Viana 9 te Boston, verw. Malta
Vitrea 6 te Geelong verw.
Zafra 17 te Rotterdam
Zaria 4 te Aukfield, Teesport
Abida 11 Curaçao
Acila 8 rede Port Said
Acnaea 15 th Balbo n Curaçao
Antilla Bay 8 500 O Bahamas n Savannah
Antilla Cape 8 vertr Aruba n Maracaibo
Capiluna 9 vertr Dubai n Buenos Aires
Chevron Madrid 8 vertr Singapore n Mombasa
Chevron Nederland 8 90 Z, Melbourne n Kurneil
Cinulia 13 te Curaçao
Coral Isis 8 130 WNW Martinique n Santos
Coral Rubrum 8 vertr Landskrona n Rotterdam
Dallia 9 te Portland n Curaçao
Daphne 9 verw Pta Palenque
Diadema 8 vertr Karachi n Ras Tanura
Diloma 15 te Paulsboro n Curaçao
Dosina 9 te M.a.A
Esso Bonaire 8 450 o Dar es Salaam n Bahrain
Esso Saba 8 300 Z Socotra n PG
Felipes 8 te Whangarei n Bukom
Flammulina 10 Singapore
Fossarina 8 te Curaçao n P au Prince
Fossarus 10 te Bahrein n Jeddah
Fusus 10 te Eleusis n Singapore
Latirus 8 20 Z Willemstad
Lepton 8 vertr Fahal n Rotterdam
Maasbree 8 500 W Walvisbaai n PG
Maasrix 8 verw Elensis
Macoma 13 th Port Said n Jeddah
Mytilus 8 vertr Mena al Fahal n Landsend
Niso 13 te Leverdon n Lyme Bay
Ondina 8 te Bukom n Seria Port
Onoba 11 te Hamburg
Sepia 8 te Piney Pt n Curaçao
Stella Procyon 8 120 O Mallorca n Tarragona
Tagelus 8 50 Z Skagen n Richard Bay
Viana 10 te Boston n Malta

Hoog Water

10–2–1980: 1e tij, 2e tij: Rak Zan 9.43 22.28; Dordrecht 10.13 22.58; Rotterdam 9.52 22.34; Schiedam 9.42 22.29; Vlaardingen 9.37 22.19; Maassluis 9.22 22.04; Hoek van Holland 8.34 21.13; Scheveningen 8.49 21.28; Haringvlietsluizen 8.11 20.53.

11–2–1980: 1e tij, 2e tij: Rak Zan 10.58 23.40; Dordrecht 11.22 —; Rotterdam 11.00 23.52; Schiedam 10.50 23.47; Schiedam 10.55 23.47; Vlaardingen 10.45 23.37; Maassluis 10.30 23.22; Hoek van Holland 9.45 22.34; Scheveningen 9.59 22.48; Haringvlietsluizen 9.26 22.10.

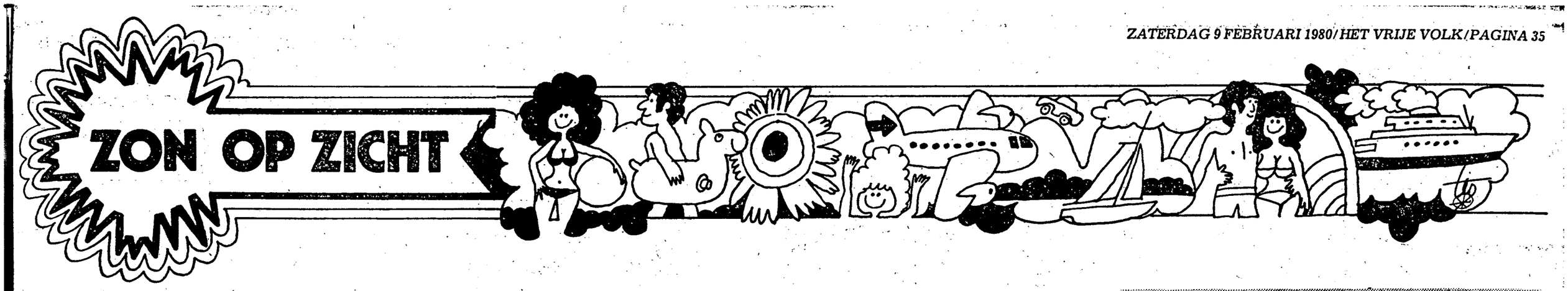

Het andere Griekenland een vakantie waard

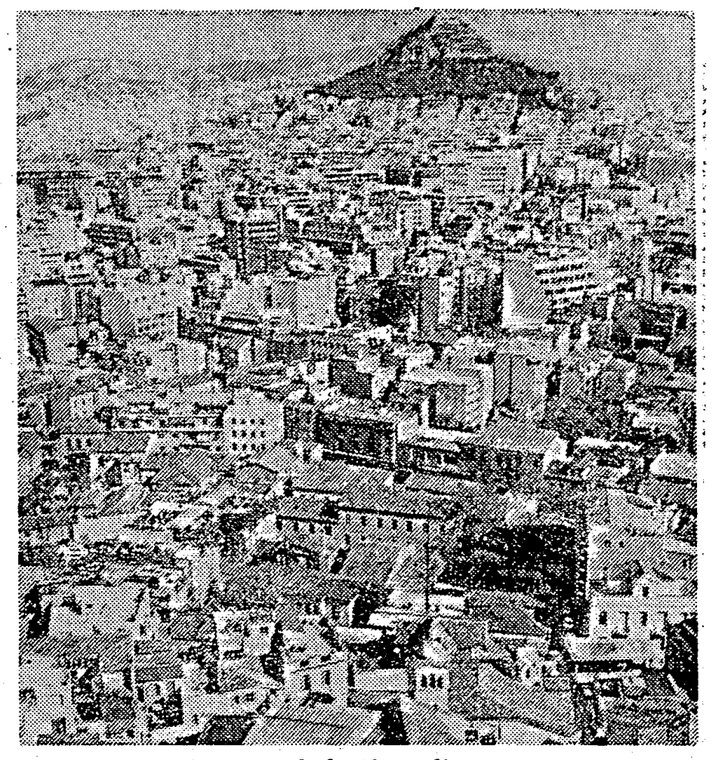

Athene gezien vanaf de Akropolis.



De Griekse terrasjes zijn bij de dorpsbewoners erg in trek.

Van onze verslaggever
HAN VAN DEN BERG

Wie naar Griekenland met vakantie wil gaan denkt al gauw aan een verblijf op bekende zeer toeristisch ingestelde eilanden zoals Kos, Rhodos en Kreta waarnaar toe elke zichzelf respecterende reisorganisator reizen organiseert. Vooral de liefhebbers van een strandvakantie komen hier 'aan hun trekken,' maar ze missen toch wel een deel van het andere Griekenland zonder luxe hotels, appartementen en zonder veel toeristische poes-pas.

De kleine dorpjes bijvoorbeeld, waar in de Paastijd de bevolking elke auto staande houdt en de bestuurder en zijn passagiers stukjes geroosterd vlees en glaasjes wijn aanbiedt, zo maar ergens op een straathoek.

Het is dolle pret geblazen tijdens zo'n open grill, waar vaak wordt gedanst op de soms weemoedige, soms zeer vrolijke bouzoekimuziek.

In die kleine dorpjes, die je al dichtbij Athene vindt kan de toerist zich nog echt een gast voelen. Op het terrasje of in de primitieve taverne met zijn houten, wat vuile tafels en banken knoopt menige Griek een praatje met je aan en wil je goedkoop eten loop dan even naar de keuken om de gewenste vis of vleessoort aan te wijzen.

Kijk eens rond in zo'n knusdorp, waar de mannen op de terrasjes en op de straathoeken niets anders te doen schijnen te hebben dan tric-traccen of schaken en waar overal een historische bezienswaardigheid te vinden is.

De vakantieganger, die voor Griekenland kiest is in doorsnee afhankelijk van het vliegtuig, want de reis met de eigen auto van ruim 3000 km is wel erg lang en ook de treinreis van twee dagen met vele overstappen is op zijn zachtst gezegd 'aan de vermoeiende kant.'

Mocht u niet rechtstreeks naar een van de meer commercieel ingestelde vakantie-eilanden vliegen, dan zullen de meeste Griekenlandreizen in Athene beginnen, waar men een auto zou kunnen huren (dat is wel duur) of gebruik kan maken van de uitstekende busdiensten, een soort snelle intercity's, die u vlot naar her en der brengen. Vergeet de trein liever, want de verbindingen met dit vervoermiddel zijn niet al te frequent en bovendien ontstaan er gauw vertragingen.

Wie een campingvlucht bij een van de Nederlandse touroperators boekt (circa f 600) is verder zo vrij als een vogel, want niemand is verplicht van een camping gebruik te maken. In hotelletjes, taveernes en op kamers bij boerderijen kan men op het Griekse platteland voor een koopje overnachten en eten: goedkoper meestal dan in Frankrijk, Oostenrijk of Duitsland.

Campings zijn er in overvloed, maar doorgaans vindt de wat verwende kampeerder ze nogal primitief. Aan een zomerhuisje of een appartement is moeilijk te komen.

Athene mag een toerist zeker niet missen, al is een verblijf van een dag of drie in deze toch wel wat verstikkende stad, ondanks zijn vele attracties en gezellige terrasjes wel voldoende, zoals trouwens voor de meeste hoofdsteden in Europa geldt.

De prijzen zijn er stukken hoger dan in het Griekse binnenland en op de ontelbare kleine eilandjes en de service in restaurants laat meestal veel te wensen over.

Dit neemt niet weg, dat Athene veel te bieden heeft. Een toeristische 'must' is natuurlijk een bezoek aan de Akropolis en aan het Nationale Archeologisch museum met zijn duizenden bodemschatten. Wie in Griekenland is stuit overal op een rijk verleden en je hoeft geen exgymnasium- of atheneumleerling te zijn om daardoor geïmponeerd te raken, bijvoorbeeld bij het Orakel van Delfhi, waar werkelijk schitterende beelden uit de oudheid te zien zijn.

Voor een gezellig avondje uit is Athene een ideale stad, al slaat de commercie wel hard toe zeker in de wijk Plaka vol terrasjes, kroegjes en restaurantjes, waar vaak orkestjes optreden en in folkloristische stijl gedanst en geklapt wordt.

Duur betaalde folklore weliswaar, die beslist zuiverder overkomt in dat kleine dorpje, waar u later wellicht terecht komt.

Heeft u de stad eenmaal verlaten dan kost het weinig moeite om een maaltijd voor een tientje aangeboden te krijgen en een glas wijn voor nog geen gulden.

Het strand aan de Apollokust in de buurt van Athene kunnen we niet aanbevelen. Het is er razend druk en vrij vuil. Beter is het over te steken naar een van de tientallen eilandjes in de Argolische en Sarninische golf, die vanuit Athene goed vlot met de boot te bereiken zijn.

Of u kunt kiezen voor de Ionische eilandjes en de Cykladen: vaak kleine paradijsjes, die veel rust en ruimte bieden. Ook de sportieve vakantieganger hoeft zich in Griekenland niet te vervelen. In het binnenland van Kreta en in midden-Griekenland zijn er mogelijkheden voor de bergsport. Op de eilanden en alom langs de kust kan de zeevisserij beoefend worden.

Fietsen zijn op vele plaatsen te huur en her en der worden tochten georganiseerd met kaiks: primitieve Griekse vissersboten, die van eiland naar eiland varen.

Een land van massatoerisme is Griekenland op enkele streken na gelukkig nog niet.

Uitvoerige inlichtingen over een vakantie in dit land zijn te krijgen bij het Grieks Verkeersbureau, Leidsestraat 13 in Amsterdam, tel. 020 - 254212.

Zuid-Tunesië leren kennen bij het festival

In de advertenties staat het: Tunesië, zonnig vakantieland aan de Middellandse Zee, slechts 2 ½ uur van Schiphol.' En het is waar. Wie in de komende maanden tot, pak weg, begin mei in een vliegtuig naar Tunesië stapt, landt in het volle voorjaar en de zomer. Vorig jaar, begin april, vloog ik naar Monastir. Na onze oneindige winter kwamen alle soorten bloeiende bloemen me tegemoet.

Vroeg in het jaar valt in dit zonnige land al van zon en zee te genieten. Puur liggen, lekker eten en een sportief spelletje dicht bij een hotel aan de kust. Ze groeien daar als paddestoelen, de hotels. In Sousse, vlak bij het vliegveld Monastir, staan El Mana, El Hana Beach, Tour Khalef, El Ksar, Scheherazade – om er maar eens een paar met 3 en 4 sterren te noemen. Die garanderen je een vakantie vol luiheid en smullerij.

Maar er zijn – gelukkig – ook mensen, die wat anders willen. Want aan de kust kun je overal liggen. En Tunesië moet óók verder, voordat de brede stranden overvol zijn. Je kunt immers niet hotels blijven bouwen (behalve in Sousse ook in Hammamet en Nabeul en op het toeristeneiland Djerba). De woestijn moet 'ontgonnen' worden voor de toeristen.

Zandstormpje

En voor de durfallen. Voor hen, die na een week lang genoëg aan het strand hebben gelegen en best eens met een gehuurde auto op avontuur naar het zuiden van Tunesië willen. Dat kan. Wanneer zij er niet tegenopzien om in een zandstormpje terecht te komen. Of te moeten terugkeren omdat de binnenzoutzee El Dzjerid door te grote regenval of te droge hitte glibberige paden oplevert.

Die woestijn biedt vele mogelijkheden voor een apart soort vakantie. Met wat avontuur, met het leren kennen van de berbers, de bevolking van oudsher, of van de nomaden met hun kamelen en andere dieren. Je moet er natuurlijk wel wegblijven tussen mei en september. Dan kan het daar oplopen tot zo'n 50 graden en dat is voor ons te veel.

Graanschuren

Maar in maart en april en vanaf september is het er aangenaam toeven. Je kunt overnachten in de aangepaste ghorfa's, die vroegere graanschuren in soms drie en vier verdiepingen, thans een goedkope slaapplaats. Of in een holwoninghotel in Matmata, weer een andersoortig onderdak. Of in de grotwoningen van Chenini, dat merkwaardige dorp, waar de wereld nog schijnt te moeten beginnen.

1. Ghorfa's, vroegere voorraadschuren voor graan, in Medenine. Nu in gebruik als werkplaatsjes of als "hotel" om goedkoop te overnachten.



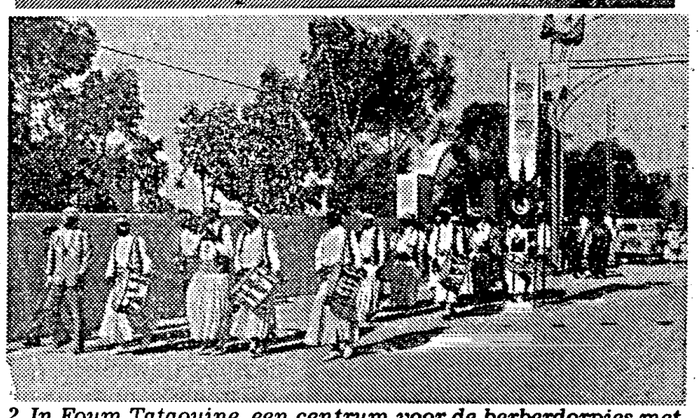

2. In Foum Tataouine, een centrum voor de berberdorpjes met één echt hotel (La Gazelle), wordt jaarlijks het festival van de ksars gehouden. De start vormt een optocht met muziek onder erepoorten, versierd met foto's van Bourguiba.

De Tunesische berberdorpjes, met de graanzolders en de vele vrouwen – de mannen werken vaak in Tunis – zijn stuk voor stuk kleine openbaringen: hier heeft de wereld stilgestaan. Hier is de natuur net begonnen.

Het Nationaal Bureau voor Toerisme in Tunis organiseert begin april dit jaar voor de derde keer 'Het Festival van de Ksars'. Een 'ksar' is een verzameling ghorfa's, een soort vesting. In april 1979 heb ik het tweede festival van de ksars bijgewoond. Daar bewaar ik de meest plezierige herinneringen aan.

Zo'n feest is grotendeels een dagenlang buitengebeuren. Van heinde en verre komen de berbers uit hun ksars met hun beesten (kamelen, geiten, paarden) en met hun muziek. In één grote folkloristische optocht wordt het typische van het eigen dorp getoond: de oogst, de kunst, het bruiloftsritueel, de warme, heerlijk gebakken, beignets. Er wordt gedanst en gezongen, er wordt met voortijdse geweren in de lucht geschoten, er wordt gebalanceerd met kruiken.

En dat alles voor de ogen van een of andere hoge autoriteit uit Tunis, in mijn vakantie ten aanschouwe van de minister van Defensie, Abdallah Farhat, en – de vorige dag – de minister van landbouw. Die heren zitten dan met dikke sigaren aan een tafel of op een kleine verhoging en laten 'het volk' vrolijk uitgedost aan zich voorbijtrekken. Een kostelijke ervaring met een sfeertje dat nauwelijks te beschrijven valt. Maar dat wel een prima indruk geeft van de Tunesische landaard: verknocht aan het eigen woongebied, zich voor niets en niemand haastend, hard werkend in een zware bodem, kinderen van de zon en de natuur..

Van Tunesië en Tunesiërs kun je houden. Omdat ze je zo helpen de betrekkelijkheid van het leven te zien en omdat het land zulke oases van rust kent. Letterlijk. En dat heb je met vakantie wel eens nodig.

In Amsterdam zetelt het Tunesisch Nationaal Verkeersbureau aan de Leidsestraat 61. Telefoon 020 - 224971 en 224972. Ook Tunis Air heeft hier kantoor. Veel reisorganisaties hebben Tunesië in hun pakket.

BEN MAANDAG

Hoe kom je op Bali aan dat gekke rijbewijs?

Verslaggever Joop Spanjersberg kreeg de kans zijn vakantie door te brengen op Bali. Hij ontmoette er politiemannen, Australiërs, motorverhuurders en oudere vrouwen. In een dialoog met zichzelf herinnert hij zich z'n ontdekkingsreis.

DENPASAR, Bali – En dan opeens is een langgekoesterde wens in vervulling gegaan. Je bent op Bali en de enige manier om dat eiland echt goed te leren kennen is op de motorfiets. Ik had nog nooit op zo'n ding gezeten, was er thuis ook voor geen goud op te krijgen. Maar nu moest ik wel, je wilt wat zien en twee weken vakantie zijn per slot zó om.

– Meteen erop af, dus?

Wat dacht je. Bij de hotelbalie naar een adresje gevraagd waar motoren te huur zijn. Nou, dat trof net, één van de jongens van het hotel wilde zijn motor toevallig een paar dagen afstaan. Of ik de andere ochtend maar wilde terugkomen. En, oh ja... wilde ik een 125 cc of een 175 cc? Die zware? Voor mekaar!

– Geen vuiltje aan de lucht, mag je aannemen.

Hoewel... thuis in Holland had een kennis me voor vertrek verteld dat je je motorrijbewijs op Bali op een nogal merkwaardige, onorthodoxe manier moet halen. Op een grasveldje achter het politiebureau van Denpasar, de hoofdstad van het eiland, hadden ze zes houten paaltjes staan. Als je daar met die motor zonder brokken om heen kon komen, was je geslaagd. Dan kon je meteen het verkeer in, met alle gruwelijke risico's vandien...

– Wel pittoresk.

De andere ochtend stond er inderdaad een knaap met een motorfiets voor het hotel te wachten. Een blauw gespoten machine, een Yamaha. Op een paadje bij het hotel mocht ik het ding nog even proberen en daarna moest ik meteen examen doen. Om mij een plezier te doen wees de jongen nog even de versnelling aan, de voorrem en het gas. Ik kreeg precies een minuut en ik moest ook nog een



Een Balinese peuter met offergaven op weg naar één van de vele tempels op het eiland.



Elke dag vond wel ergens op Bali een religieus festijn

lange broek aantrekken, omdat je netjes gekleed op het politiebureau dient te verschijnen.

– En toen op weg?

Ja, in mijn netste spijkerbroek en een wit T-shirt. We gingen op de motor over zo'n smalle drukkend hete landweg, tussen de rijstvelden en de kokospalmen door. Intussen moest ik van die knaap die zelf stuurde, over zijn schouder meekijken hoe die machine zo'n beetje werkte. Na een tijdje begin je het te snappen, denk je...

– Dat is althans iets.

...maar meer ook niet. Op dat politiebureau moest ik eerst op de kiek, voor de meetlat. Een klein Balinees rechercheurtje richtte de camera... zo, van onderaf. Op het fotootje dat ik daarna kreeg, had ik ineens zo'n kin en was tien meter langer dan in werkelijkheid.

Onderwijl barstte je van de zenuwen...

Schei uit. Toen ik op weg was naar een andere afdeling om vingerafdrukken te laten nemen, zag ik opeens dat examenveldje met die beroemde paaltjes. Zes stuks die onderling zo'n twee meter uit elkaar stonden. De examinator was juist bezig, zo'n stoere juut met glimmende rijlaarzen, een beetje verveeld leunde hij tegen een loods, bij zijn laarzen scharrelden een paar kippen...

Vijf minuten later stond ik bij de paaltjes. Terwijl een andere toerist de rijproef aflegde en hopeloos faalde, mocht ik nog even met de motor oefenen. Bij het nemen van een bochtje had ik bijna een afgedwaald stuk pluimvee te pakken. Een slecht voorteken, dacht ik nog. Toen kreeg ik het startsein. En ik nam alle zes paaltjes, zonder één fout te maken. Maar vraag niet hoe.

Het was als een aanval van de hik - een dot gas, gauw in de voorrem knijpen, weer gas en weer remmen. Die rijlaars vond het puin, hij maakte zo'n wegwerpgebaar, en ik moest het opnieuw doen. En het lukte weer, met het angstzweet in mijn kont kwam ik opnieuw langs die paaltjes, zonder mankeren. En toen was ik, hoe bestaat het, geslaagd. Allah was met mij.

En?

Een uur later reed ik met een echt rijbewijs, geldig voor een maand, door Denpasar. Het was daar één wriemelend, gillende, piepende en toeterende mierenhoop. Ik dacht nog: ik kom nooit levend van dit eiland en voor de gezondheid van de Balinezen sta ik ook niet in. Maar het viel mee, hoewel ik er pas twee dagen later toevallig achterkwam dat die motor ook een voetrem had.

Dat was alles?

Later hoorde ik waarom de knaap van die motor me niet op dat ding had laten oefenen. Hij hoopte dat ik voor het examen zou zakken. Dan kon hij mooi op z'n eigen motor blijven rijden, omdat ik de huur toch vooruitbetaald had en niet zonder rijbewijs de weg op kon.

- Terecht

De Balinezen deden trouwens zelf ook examen bij de paaltjes, maar wel een stuk uitgekookter. Ze leenden de allerlichtste motorfiets en zwenkten er als een veertje omheen. Bijna geen Balinees die ooit zakte. De toerist die straalde, mocht steeds de volgende dag terugkomen en het opnieuw proberen. Wie bleef falen had een allerlaatste redmiddel: een paar steekpenningen in de hand van de examinator.

Dat was heel normaal, niemand vond het gek. Een Australiër, werd me verteld, had ten einde raad ook z'n toevlucht genomen tot steekpenningen. Hij werd gelijk in de boeien afgevoerd. Twee maanden later mocht hij weer naar huis. Of het echt gebeurd is, weet ik niet... De Balinezen hadden tientallen van die verhalen. Ze zeiden ook dat er gemiddeld een toerist per week op zo'n huurmotor verongelukte... meestal door plotseling overstekende kippen of straathonden. Dat was ook levensgevaarlijk.

- Nog andere dingen?

Veel mensen vroegen me later of dat nou waar was? Of die Balinese vrouwen nu echt topless door het leven gaan? Net als Charlie Chaplin die dat met eigen ogen is wezen constateren, kan ik zeggen.... ja hoor, het klopt. Wél is het zo dat bijna alle meisjes die zo "gekleed" gaan op zijn minst veertig zijn. Flink wat toeristen kwamen, had ik het idee, speciaal voor z'n blootonderzoekje naar Bali, zaten ze dan anderhalve dag voor in het vliegtuig...

- Dat was Bali?

Wat dacht je van de kakkerlakken. Honderden kakkerlakken. Ik stond nog geen vijf minuten in mijn bungalowtje of ik zag er al één op de muur van mijn badkamer. Met de hak van mijn schoen en met mijn ogen dicht heb ik erop geslagen.... eerst mis. Volgens mij staat de afdruk van die hak nu nog op de muur. Daarna, met open ogen, raak. Van dat beest bleef een bruine veeg over, na twee weken zaten er overal van die vegen in m'n bungalow, ook op het schilderij.

- Meer ongedierte?

Zelfs tot op het strand, ontzettend veel zandvlooien, maar een nog hardnekkiger plaag waren de horden meisjes en vrouwen die je van alles trachtten aan te smeren, beeldjes, ansichtkaarten, kralenkettingen, batiklappen, ivoren schaakspelen. Ze probeerden je trouwens ook in te smeren. Voor drie gulden werd je op je badlaken gemasseerd.

eigenlijk meer in de kokosolie gezet en daarna beschaafd gekneed. Dat gaf wel eens een schaafwond als die vrouwen per ongeluk, bij het oppakken van het olieflesje, wat zand aan de handen kregen. Dan wilden je de tranen wel eens even in de ogen schieten.

Wat wil je voor drie gulden!!

Stik? Of stick? Dat was ook nog een kwestie. Als je 's avonds tussen de huizen een wandelingetje maakte, hoorde je af en toe een jongensstem roepen, hee, sir, stik. Is dat beledigend bedoeld, dacht ik eerst, zo in de geest van, die Balinees ziet dat ik uit Holland kom en wenst zijn grieven over de koloniale tijden nog even op mij af te reageren.

Barst zelf, lag op de punt van mijn tong, maar aan de handgebaren werd me duidelijk dat me een geestverruimend middel te koop werd aangeboden. Veel jonge toeristen rookten tegen zonsondergang zo'n stickie. Ze zaten dan op het strand en zagen die vuurbol in honderdmiljoen kleuren in het water zinken. Dat was echt iets fantastisch...

Dat was echt Bali?

Nou en of. Je waande je dan echt in een ver land.

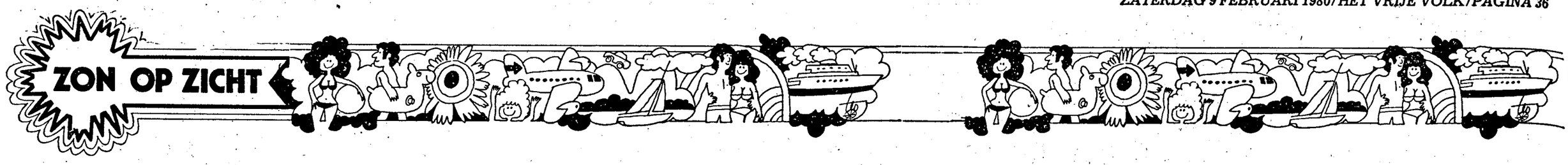

DR OP UIT IN BERGRIJK OOSTENRIJK

Ober Österreich

GEWOON GEZELLIG!

BERGEN OM TE WANDELEN BOSSEN
DONAU MEREN VROLIJK
SPORTIEF GOED ETEN BOERDERIJEN RUSTIG SLAPEN

Onze 5 vakantiegebieden: Innviertel-Hausruckwald, Salzkammergut, Mühlviertel, Linz-Donaugebied, Kreis-Steyr-Ennstal. Vele kuuroorden.
BON voor folders en catalogus Oberösterreich, te verkrijgen bij Uw reisbureau of bij Landesfremdenverkehrsamt OÖ, A-4010 Linz, Postfach 8000/1



REISBURO JOHAN VAN WEEREN TERSCHELLING B.V.

reisburo centrum

anvr

HAAL NU UW VAKANTIEGIDSEN (of bestel ze telefonisch)

Agent voor o.a.: EUROTEX, CHRISTOFFEL, D-TOURS, YUGOTOURS, VERNU-REIZEN

BOTERSLOOT 44a
3011 HH ROTTERDAM
TEL. 010 - 14.20.44

'N BEETJE VAKANTIE BEGINT BIJ EEN HOLLAND INTERNATIONAL REISBURO.



Zet de eerste stap op weg naar een zomers vakantieadres meteen goed: ga naar een Holland International Reisburo. Bij ons vindt u vakanties te kust en te keur: aan het strand en in de bergen, ver weg en dichtbij, lui en aktief. En denk niet dat u bij ons alleen terecht kunt voor Holland International vakanties. Ook voor reizen van een groot aantal andere organisaties, zoals Arke, Christoffel, NRV, Hotelplan, etc. bent u bij ons welkom. Een paar mooie aanbiedingen om u in de stemming te brengen:

MALLORCA

De Appartementen Hafria liggen vlakbij het centrum van *PORTALS NOUS,* 10 km van Palma. Restaurant met Hollandse keuken, groot zonneterras, subtropische tuin, kinderzwembad, zwembad, minigolf, bar/salon, bibliotheek, diskoteek. Twee- en driekamerappartementen/studio's, volledige keuken, badkamer, balkon met zitje. Vanaf *f 592,-* p.p.p.w.

ROEMENIË

Volop strand, zon en folklore. Dat is Roemenië, het andere vakantieland. Hotel Silvia in *VENUS* ligt direkt aan het strand. Restaurant, bar, lift, winkeltje, wisselkantoor en zwembad. Komfortabele kamers met douche, toilet en balkon. Volpension vanaf *f 622,-* p.p.p.w

COSTA DEL SOL

De appartementen Bornsol, op 100 meter van het strand, 850 meter van Carihuela de visserswijk van *TORREMOLINOS.* Lounge, bar, restaurant met Hollandse dagmenu's, supermarkt, zonneterras, zwembad, kinderbad, speelplaats, kinderklasje. Optredens van binnen-en buitenlandse artiesten, zwemwedstrijden, dans-en bingoavonden. Twee- en driekamerappartementen, volledige keuken, badkamer en balkon. Een week vanaf *f 685,-* p.p. Twee weken logies, vertrek 26/6, vanaf f 945,- p.p. Op die datum 50% korting voor kinderen van 2 t/m 4 jaar.

VASTE PRIJZEN GEEN BRANDSTOF TOESLAGEN

De reissommen, gepubliceerd in de Holland International brochures voor vliegvakanties in de zomer 1980, zijn inklusief brandstoftoeslagen en zullen niet tussentijds worden verhoogd. Dit geldt voor vertrekken tussen 29/3 1980 en 31/10-1980.

Dus bij Holland International loopt u niet het risiko om vlak voor uw vertrek de vakantiebeurs te moeten aanspreken voor een onverwachte brandstoftoeslag.

HOLLAND INTERNATIONAL Reisburo

bij ons kan veel meer

ROTTERDAM, Karel Doormanstraat 300, 010-130840 / Meent 71a, 010-139080 / Beijerlandselaan 155b, 010-863111 / Gebouw de Bijenkorf, Coolsingel 105, 010-145012 / *SCHIEDAM,* G. Verboonstraat 17/21, 010-266077 / *DORDRECHT,* Voorstraat 299, 078-136647

Zonnig vakantieland

ROEMENIË

De vriendelijkste prijzen van Europa

Uw ideale vakantie in Roemenië in 1980: zon - natuur - gezondheid - traditie - folklore - amusement.

Er zijn verschillende mogelijkheden:

- 1-2 weken bruinen aan de zonnige stranden van de Zwarte Zee.
- 1-2 weken in de gezonde natuur in de Roemeense Karpaten.
- 2 weken combinatie van zee en bergen.
- 2 weken rondreizen om de folklore, de tradities, de oude cultuur en de geschiedenis van Roemenië te ontdekken. 1980 is het jaar waarin het 2050 jaar geleden is dat de eerste onafhankelijke Dacische staat werd gesticht. Dit gaat gepaard met talloze festiviteiten.

Prijzen vanaf f 568,- p.p. 1 week vol pension incl. de vliegprijs. **Enorme kinderkortingen** en belangrijke kortingen in het laagseizoen.

Coupon: Ik wil graag meer informatie

Naam _____

Adres _____

Woonplaats _____

Opsturen aan: Roemeens Nationaal Verkeersbureau, Kleine Gartmanplantsoen 17, 1071 RP Amsterdam. Tel. 020 - 23 34 89/23 90 44. Visa krijgt u zonder problemen direkt aan de grens. Geen valutabepalingen voor deelnemers aan georganiseerde reizen.

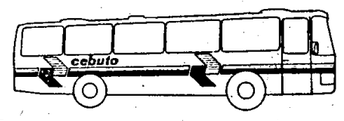

Die verre reizen doet

KAN MEER VERHALEN
van een reis met CEBUTO.
Hoog gezeten in een comfortabele vliegtuigstoel in een luxe touringcar laat Cebuto u zien wat er te beleven valt tussen de Noordkaap en Sorrento en Brighton en Wenen.

11 dgn Rondreis Zuid-Noorwegen	*f 1495.–*
12 dgn Meina – Lago Maggiore	*v.a. f 825.–*
12 dgn Rondreis Joegoslavië	*v.a. f 1025.–*
15 dgn Rangersdorf – Karinthië	*v.a. f 825.–*
16 dgn Rondreis Zuid-Italië	*f 1495.–*
20 dgn Rondreis Spanje/Portugal	*f 1995.–*
20 dgn Rondreis Noordkaap	*f 2930.–*

Boek bij uw A.N.V.R. reisburo of

cebuto

Damrak 34, Amsterdam (020) 246340



JONGEREN KIJKEN IN EEN ANDERE WERELD

Met leeftijdgenoten tot 36 jaar naar de

SOWJET-UNIE

Voor iedereen die het nu zelf eens wil zien en beleven. Vliegreizen met onderdak, excursies, maaltijden en sociale ontmoetingen inbegrepen. Reisorganisatie Kontakt is de enige die ontmoetingen met de bevolking organiseert! Reisvoorbeelden?

6 dagen Moskou (reisnr. 104) f 795,-
13 dagen Leningrad-Tallin-Riga-Moskou (reisnr. 109) f 1295,-
13 dagen Leningrad-Moskou-Kiew, theaterreis (reisnr. 113) f 1475,-
9 of 17 dagen Olympische Spelen vanaf f 1325,-
Toegangskaartjes gegarandeerd.
Vraag de speciale folder.
14 dagen Russisch Centraal Azië (reisnr. 107 of 108) vanaf f 1595,-

Vraag de reisgids aan.
Voor de àndere vakantie.
Ook voor reizen naar Tsjechoslowakije, Hongarije, Polen, Bulgarije en de DDR.

Overtoom 246 - 1054 JA Amsterdam
Telefoon (020) 12 28 72

kontakt reizen

ZON OP ZICHT

REISBUREAU AAD WARTY B.V. anvr

Kerstroosstraat 14 — Rotterdam — Tel. 010 - 18 10 10
Schieweg 165 — Rotterdam — Tel. 010 - 67 20 20
Jacob van Campenplein 192 — Rotterdam — Tel. 010 - 21 08 44

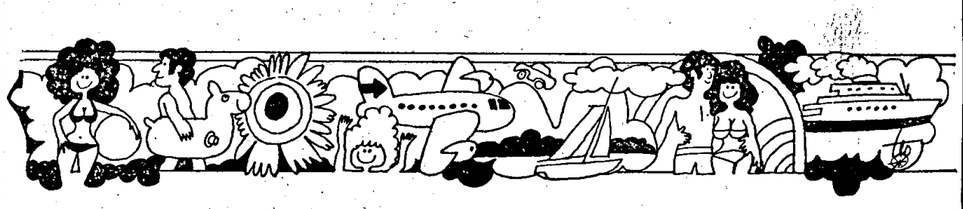

KILTS, WHISKY, BAGPIPES, HIGHLANDS: NORTH SEA FERRIES

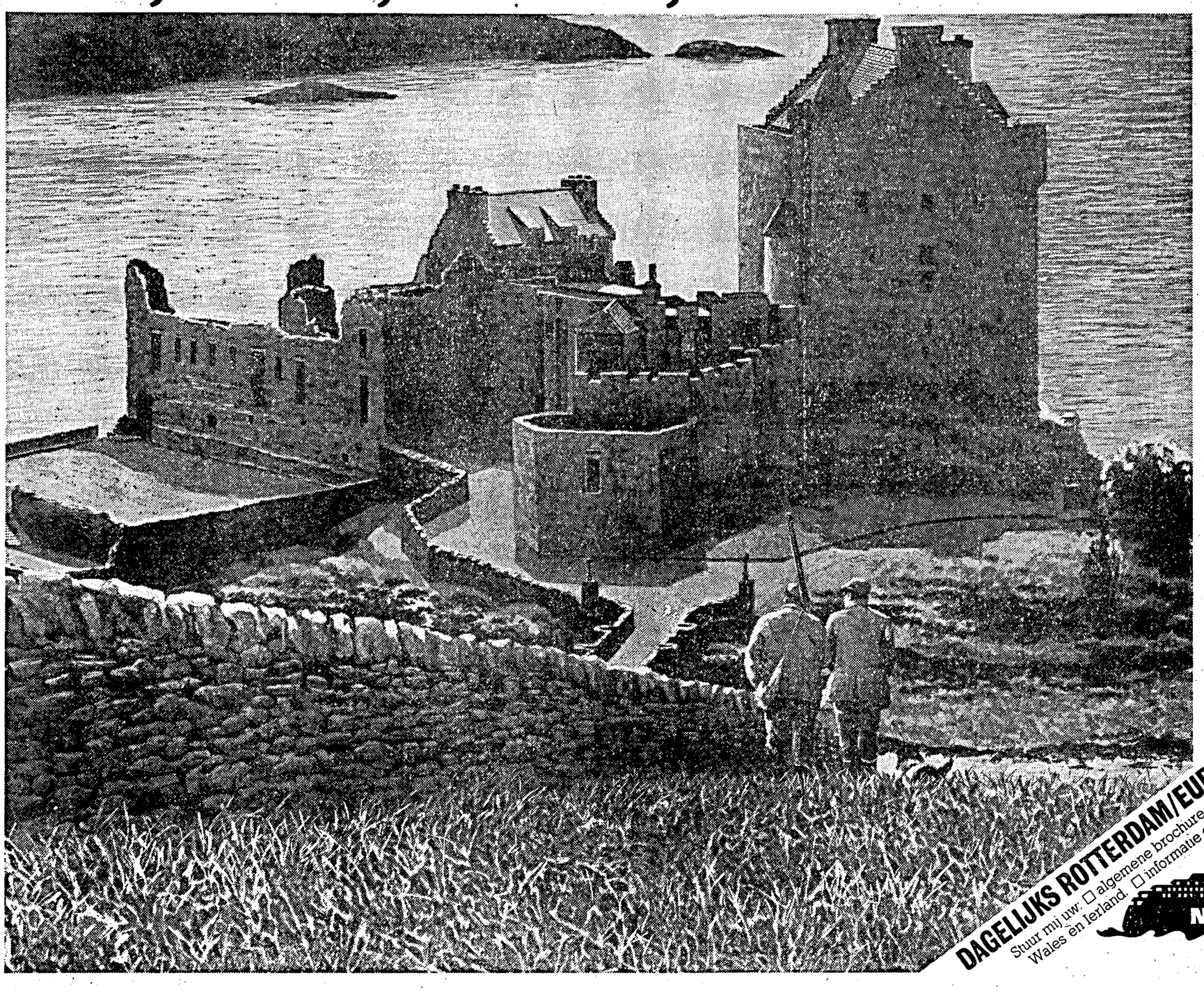

Als u dit jaar ook met vakantie richting Schotland gaat, mag u één ding niet vergeten. En dat is om onze folder aan te vragen.

Waarom dat n must is? U wilt toch wel even weten hoe u er moet komen, nietwaar? Wat de makkelijkste, de rustigste en gezelligste weg is?

In onze folder ontdekt u dan dat die weg van Rotterdam/Europoort naar Hull loopt.
En dat North Sea Ferries de enige is die zo hoog naar Engeland vaart. Dat u 's avonds om 18.00 uur 't zeegat kiest en 's ochtends om 8 uur weer aan wal stapt. Uitgerust en wel. U heeft dan lekker gegeten en geslapen, tax-free gewinkeld, gezellig 'n drankje gedronken, misschien een gokje gewaagd, wat gedanst

Dat staat allemaal in onze folder. Die u áán moest vragen, weet u nog

P.S. Kilts, bagpipes, Highlands, clans, North Sea Ferries maakt 't makkelijk bereikbaar. Eten en slapen bij de prijs inbegrepen.
Auto kan mee. Ook verzorgde reizen. Ook visreizen

DAGELIJKS ROTTERDAM/EUROPOORT-HULL EN ZEEBRUGGE-HULL V.V.

BON

Stuur mij uw: ☐ algemene brochure. ☐ folder verzorgde autoreizen naar Schotland, Noord-Engeland, Wales en Ierland. ☐ informatie over doorboeken naar Ierland, Orkney en de Shetlands met P & O Ferries, en B + I – Lines ☐ visreizen

Naam: _____ Adres: _____ Plaats: _____ vv

Stuur deze bon aan North Sea Ferries, Antwoordnummer 800, 3000 WB Rotterdam

NORTH SEA FERRIES — Ferry Good!



waarheen gaan wij met vakantie?



diversen

KINDERKAMPEN: PAASKAMPEN (5-12/4), ZOMERKAMPEN (28/6-17/8), HERFSTKAMPEN. Leeftijd: 6-12 jaar. Soorten: kano., strand-, fietspony-, natuur- en kreatieve kampen. Folder: Stichting Mens en Samenleving, Nieuwe Gracht 27, 3512 LC Utrecht, tel. 030-331509.

Th. nwe Adria toercaravans met voortent, koelkast en res.wiel. Reisburo EUROVAC 08870 - 4844.

N.J.C. JEUGDVAKANTIES zal uw kind niet gauw vergeten

Met leeftijdsgenootjes fijne dingen doen, waar uw kind anders alleen vriendjes en vriendinnetjes over hoort praten. Zoals pony rijden, zwemmen, trektochten maken met de huifkar, speurtochten houden, vee voeren, noem maar op. Dat kan bij ons allemaal.
Natuurlijk onder deskundige leiding van mensen die het leuk vinden uw kind de vakantie van z'n leven te bezorgen. Wij hebben nog wat plaatsen open.
Belt u even voor volledige informatie. Waarna u altijd van harte welkom bent. Sport- en spelkampen, huifkartrektochten, tentenkampen, ruiterkampen, enz. Voor 5-18 jarigen door geheel Nederland van 1 tot 8 weken. Wij hebben nog plaatsen open in de diverse Paas- en Zomerkampen.
Ons adres is:

Havesathe de Havixhorst
Schiphorsterweg 34-36, 7957, DE WIJK
Tel. 05224 - 1487 of 03418 - 2181

Te huur luxe MOTORHOMES, 2-6 pers. Vraag onze folder. Tel. 01736-6548 b g g 4994.

HUUR EEN FAMILY-HOME VOOR UW VAKANTIE
in Engeland of Nederland, Duitsland, Frankrijk, Zwitserland, etc. Internationale kring van 2000 leden. A.A. Hinloopen, leraar Engels M.O-B Stetweg 35, 1901 JC Castricum. Tel. 02518 50150

watersport

"DE MORRA" A.N.W.B. Bondsjachtverhuur Maxi 68 en 77, Westerly P.
Valk/centour, Hemelum (Frl.). 05148-666/782.

ZEIL- EN WINDSURFLESSEN!
Jeugd-, jongeren-, volwassenen- en gezinscursussen onder uitstekende leiding in plezierige sfeer. Vraag nu onze kleurenfolder.

ZEIL- en SURFSCHOOL "DE FLUESSEN"
Meerdijk 11-17, 8581 KG Elahuizen, 05140-2525 erkend NEVEP-lid, erkenning Veilig Thuis ANWB-Bondsjachtverhuur

ZEEZEILEN (Twellegea) vakantiezeiltrips naar o.a. Engeland, Schotland, Skandinavie, Boston USA, Spitsbergen, Middellandse Zee, Kanarische eilanden. Vraag vaarplan, Uiterwellingerga. Tel. 05153 - 372 of 382

groningen

GRONINGER STUDENTEN ZEILSCHOOL SLOTEN
te Gaastmeer.
Leer nu zeilen onder leiding van ervaren en gediplomeerde instructeurs, waarbij ook de gezelligheid hoog in het vaandel staat geschreven. Weekcursussen op beginners-, gevorderden- en A-niveau. Leeftijd vanaf 11 jaar. Inlichtingen: Postbus 1179, Groningen.

friesland

TE HUUR aan het meer De Fluessen,
waar u nog rust en ruimte vindt: Kompl. inger. bungalows, appartementen en zomerhuizen met boot en ligplaats. Ook afzonderlijk te huur. Tevens groepsakkommodaties.

WATERSPORTCENTRUM "DE FLUESSEN"
Meerdijk 11-17, 8581 KG Elahuizen, 05140-2525
Vraag documentatie, ANWB-Bondsjachtverhuur

J. H. ZEILSCHOOL „OER 't HOUT" GROUW
Gelegen in het Friese merengebied biedt vele mogelijkheden: Zeil- en kanokursussen (incl. windsurfing). Schoolwerkweken en zeilkampen, hetstochten langs de elf steden, polsstokspringen en wadlopen.... da's pas vakantie! Snel om een folder bellen die meer kan vertellen. Adres: Gedempte Haven 26, 9001 AX Grouw, tel. 05662-1528.
Aangesloten bij de N.J.H.C.

BUNGALOWPARK ISELMAR TE LEMMER
Uniek gelegen tussen het IJsselmeer (direkt aan het strand) en de Friese meren, dus schitterend viswater, luxe 6-pers. bungalows, compleet ingericht met kleuren tv en verwarming, er is een overdekt verwarmd zwembad, sauna solarium, restaurant, winkel, speeltuin, recreatiezaal, jachthaven (met ligplaatsen en/of boten te huur). In het hoogseizoen diverse georganiseerde aktiviteiten voor u en speciaal voor uw kinderen. Vraag inlichtingen en een folder bij:
BUNGALOWPARK ISELMAR, PLATTEDIJK 39 TE LEMMER, TELEFOON 05146 - 2575

Th. a.h. **LAUWERSMEER** in OOSTMAHORN, zeer luxe, 6 pers. vak.-bungalows, v.v. alle comf. Huurpr. v.a. ƒ 375.- p.w. Inl. 010-364272.

Ook dit jaar zijn onze luxe bungalows in het Friese Noordwolde voor u te huur. Zes-persoons woningen; helemaal ingericht, met CV en TV. Ook in voor- en naseizoen bizonder voordelig. Bel voor gratis folder Kavero, 01119 - 469 of 354.

drente

Geniet van een rustige verzorgde vakantie in de onmiddellijke omgeving van bos en hei, groot terras achter het hotel. Kamers m. C.V. en eigen parkeergel. **BONDSHOTEL „De Zwerfkei"**, Kerkdijk 18, **ANSEN** (Ruinen). Tel. 05221 - 1409.

HOTEL HARTLIEF *Borger, Buinen. Mooie rustige omg. op de Hondsrug,* kmr. voorzien van C.V., douche, toilet en balkon, gr. terras, prima keuken, ruime parkeergel.h. Pensionpr. ƒ 47,50 p.p.p.d. Tel. 05998-2205.

BORGER (DR.) VAKANTIEDORP LAND VAN BARTJE
Op dit park verhuurt St. Vac.vreugd 30 bungalows. 6- en 8 persoons bungalows in een park met vele mogelijkheden, o.a. een verwarmd zwembad, kleuterbad, ponybaan, speeltuinen etc.
Vraagt folder.
STICHTING VACANTIEVREUGD
Kerkplein 11, 7731 CS Ommen.
Tel. 05291 - 1103.

Pension "DE BOSRAND" Doldersum (Dr.)
Rustig gelegen in een bosrijke omgeving. Wij beschikken over 21 ruime 2-pers. kamers waarvan 11 met toilet/douche. Het geheel aan rolstoelberijders aangepaste bedrijf is uitermate geschikt voor groepsvakanties. Vraag vrijblijvend informatie. Tel. 05212-7296 b.g.g. 7209. Voor huifkarvakanties tel.: 05212-7209.

GEES T.h. zeer luxe stenen 4- en 7-pers. bung. met cv, tv, in park Het Zuiderveld; park grenst aan 1200 ha bos/hei. Inl: TEP B.V., Gouda, (01820) 25066, b.g.g. (01829) 3150.

GEES Luxe vrijstaande stenen vak.-bungalows. Telef. 05910 - 23556.

VACANTIE IN GEES Z.O. DRENTHE
Voor rust- en natuurliefhebbers. Elke bungalow vrijstaand op min. 1000 m2 eigen grond. Voorzien van t.v., c.v. en zeer luxe inrichting. Verdere faciliteiten: kinderzwembad, speeltuintje, winkel, receptie. Het park sluit aan op 1200 ha bos en heide. Het gehele jaar geopend. Ook weekend-verhuur. Vraagt kleurenfolder bij: Het Zuiderveld Recreatief Beheer b.v., Wittemenweg 4A, 7917 TV Geesbrug, tel. 05249-350.

Hollandscheveld 6 pers. luxe stenen bungalow gelegen in rustig bosrijk bungalowpark. Tel. 05191 - 2542.

Comf. STACARAVANS te huur. Folder 05212-7258

Dr. "PENSION VILLA NOVA"
gelegen in bosrijke omg. Vol. pension p.p.p.d. ƒ 31.-. Kind. red., c.v. en w.+ k. water op alle kamers, prachtige omg., prima keuken, zeer geschikt voor gezelschappen. Fam Krans Dorpsstr. 38, Zorgvlied. Tel. 05212-7212

eurOase

Vakantie'80: volop ruimte op de mooiste plekken van Nederland.

Bungalows. Bij EurOase kiest u uit meer dan 500 comfortabele vakantiebungalows en ruime stacaravans. Uniek gelegen in bossen, dichtbij water, strand en duinen. Van top tot teen ingericht op compleet comfort voor 4, 5 of 6 personen. Kleuren televisie is in alle bungalows en stacaravans aanwezig.

Kampeerplaatsen. EurOase heeft ook uitgezochte kampeerplaatsen voor uw eigen tent of caravan, waarbij ruim rekening is gehouden met uw privacy. Alle EurOase Camping Gasten hebben luxe gemakken binnen handbereik: royale toilet- en badgelegenheid, centrifuges, kampsupermarkt. Volop speelruimte, 'n eigen (verwarmd) zwembad en diverse andere recreatiemogelijkheden.

Stacaravanplaatsen. EurOase heeft ook ruime, vaste plaatsen voor uw stacaravan. Aangesloten op gas, elektriciteit, water, riolering en op centraal antennesysteem. De acht Nederlandse EurOase bungalowparken staan open voor een fijne vakantie, 't gehele jaar door.

Vraag de kleurenbrochure met uitgebreide informatie. Bel of schrijf EurOase, Postbus 110, 3800 AC Amersfoort, tel. 033-30334.

eurOase

MOOI ZUIDWOLDE (Dr.). Rustig dorp met veel natuur- schoon, verw. zwembad, bungalows, zomerhuisjes, kamerverhuur, campings, caravans, pensions, enz. Vakantiegids op aanvraag. VVV Zuidwolde (Dr.), Hoofdstraat 45, 7921 AB Zuidwolde. Tel. 05287 - 1388.

VLEDDER (DR), PENSION „BRINKZICHT" biedt in bosrijke omg. voll. pension aan. *Prima verzorging. Prettige sfeer. Ook geschikt voor* gezelschappen. Vraag prospectus. J. Veenstra, Brink 14, 8381 BE Vledder. Tel. 05212-1403.

RUINEN: Rust-ruimte. Modern Familiehotel-café, ANWB aangesloten. Nu ook kamers met douche en toilet. Te midden van bos en hei. Drentse Brink no. 15 „Kuik", 05221 - 1237.

NIEUW! HOTEL RESTAURANT "JONKERSHOF",
Smilde Dr. Voorz. v. alle comfort. Solarium, rustige natuurrijke omgeving, vele recreatieve mogelijkheden. Tevens 2 stacaravans in de directe nabijheid. Bel v. Informatie en folder 010-192606 - 03417-58375.

overijssel

BUURSE 5 km. van Enschede t.h. een compleet 6-persoons zomerhuis voor hele seizoen 1980. Inl. 053-316782.

DENEKAMP (Twente), het gastvrije dorp aan de Dinkel heet u hartelijk welkom. Prachtig gelegen te midden van bos, heide en bezienswaardigheden w.o. musea, kasteel, watermolen etc. Tochten door Twente en Duitse Bergland. Hotels, bungalows, campings. Vraag folder bij VVV, Kerkplein 2, 7591 DD Denekamp. Tel. 05413-1205.

OMMEN (OV.) VAKANTIECENTR. BESTHMENERBERG
Groots recreatieterrein gelegen in de bossen, met 62 vrijstaande bungalows (4- en 6 pers.) met modern comfort. Grote camping met uitst. sanitaire gebouwen. o.a. Ook een groot verwarmd openluchtbad aanwezig. Vraagt folder
STICHTING VACANTIEVREUGD
Kerkplein 11, 7731 CS Ommen
Tel. 05291 - 1103.

MANEGE-BOERDERIJ "DE HAZELHORST" Jeugdruiterkampen tijdens de schoolvak., Pasen). Bosr. omg. Pr. acc. in verb. Saks. boerderij, 2 à 3 uur rijden p.d. les en buitenritten. Weekendarr en groepsres. Inl en folder Ommerweg 74, Den Ham, 05495-1266.

HARDENBERG Comf. bungalows gel. in bos, nabij groot recreatiemeer. Inl. Bung. park De Rheezer Belten, tel. 05232-1552.

OMMEN Te huur een volledig ingerichte woning in een bosrijke omgeving, met bij het huis vijvers en beplanting. Vrij van 19/7 t/m 2/8. Tel. 05291-3775.

Omg. RIJSSEN, t.h. zomerhuisje met verw. en t.v., 4-6 pers. Geh. vrijst. in bosr. omg. Bezet 12/7-2/8 en 9/8-16/8. Tel. 05478-1732.

'T KROEZE-ERF". Brillant gelegen luxe boerderij met c.v. in mooiste deel van Twente (Tubbergen/Ootmarsum). Grote living met openhaard, 3 sl.k., luxe douche. Romantische ruimte voor spel en tafeltennis. tel. 05493-1550, tussen 18-19 uur.



JEUGDRUITERKAMPEN
v. kinderen v. 6/m 15 jr., ged. alle schoolvak. Buitenritten in bosr. omg., 2 uur paardr. p.d., tevens binnenmanege. Sfeervolle behuizing (voldoet aan de gestelde eisen), goede keuken, douches, desk leiding. Inl. en prosp.
HOEVE DE RUIF. Gemeenteweg 362, Staphorst Tel. 05225-1876

gelderland

AALTEN (Achterhoek) T.h. 6-pers luxe stenen vakantie bungalow met c.v. Ind.: 3 sl.kamers, grote badk. en eetkamer, keuken. Tel. 01725 - 2045.

APELDOORN Hotel-Pension BERG EN BOS
Aquamarijnstr 58, 7314 HZ Telefoon 055 - 252352. Modern comfort, ouderwetse gezelligheid. Kamers m. douche en toilet. ANWB Bondshotel (2 sterren) Vraagt kleurenfolder.

Recreatie-Oord Montana Beekbergen voor uw vakantie of week-end met tent - caravan of in een bungalow, gelegen op het mooiste gedeelte van de Veluwe. Kamperen: laar-seizoenplaatsen of per week genieten van een fijne vakantiesfeer. Spec. pinksterarrangementen. Bungalows: speciale voor- en nazomertarieven - paas-pinkster arrangementen - vol van 12-7/26-7. Nu reserveren voor de vakantiepret van straks. Inl. MONTANA Groot Panorama 38 7361 TH Beekbergen. Tel. 05766-1774.

VAKANTIE IN MONTFERLAND.
Natuurgebied met onbegrensde mogelijkheden. Vr. gratis uitgebreide folder voor hotels, pensions, zomerhuisjes en campings, uiteraard uit- en thuisprogramma. VVV-kantoor Montferland, Beek gem. Bergh, P.B. 1, tel. 08363-404, b.g.g. 277.

BEEKBERGEN. Nieuwe kamers met douche/toilet. Dichtbij bos en zwembad, prima keuken. Voll. pension v.a. ƒ 39.50. Vr. kl. folder. Hotel de Zwaan, tel. 05766-1393.

DE KAKELHOF BEEKBERGEN
Midden in de Vel. bossen biedt u bungalows m. alle comfort. Hoogseiz. UITSLUITEND half pension, huur + maalt. ƒ 29,50 of ƒ 27,50 p.p.p.d. Voor- en naseiz. desgewenst met zelfverzorging 30% red. Goede busverbinding, weekend. arr. 3 w. maalt. + 3 overnachtingen ƒ 97,50 p.p.p. weekend. Verzorgende avonden, fam. reunies en groepen red. Tel. reserv. 05766 - 1496, Stoppelbergweg 55.

BENNEKOM. Fam. Hotel Pension Keltenwoud, Dikkenbergweg 28. Thans alle kamers bereikbaar m. lift. Vele met privé-douche en toilet, optimale verzorging, speciale weekarrangementen van zat. tot zat. v.a. ƒ 325,- p.p.p.w., prosp. op aanvraag. Tel. 08389-4219. Bondshotel, lid Horecaf.

KIES VOOR EEN VAKANTIE AAN HET VELUWEMEER
Buitenplaats De Boschberg, Flevoland. Bij 't Veluwemeer. Luxe rekreatiebungalows voor 4-6 personen. Kompleet ingericht. Met open keuken, douche, toilet, c.v. en k.t.v. Met verwarmd zwembad (1/4-1/10), tennisbanen, speelweide, rekreatieruimte. Temidden van bossen en veel (vis)water. Jachthaven naast de deur. Bij Flevohof. Inl. en dok.: C.V. De Boschberg, Bijsseleweg 13, 8256 RE Biddinghuizen, tel. 03211-1389.

VOORTHUIZEN: DE ZEVEN BERGJES, prachtig gel. bij bos en heide, nabij zwembaden, veel recr.mogelijkh. in omgeving. Kampwinkel, speeltuin en kinderbad op het terrein. Verhuur van volledig inger. zomerhuisje, nog vrij voor 12/7 en na 9/8. Vraagt prospectus. Tel. 03429 - 1500.

DOORNSPIJK (Elburg) Vakantiehotel "De Open Haard" heet u van harte welkom voor een vakantie zonder zorgen. De kosten? ƒ 37,00 p.p.p.d. (h.p.) Kinderen korting. Nog bungalows vrij vóór 12/7 of na 16/8. Reserveringen of folder: tel. 05258-248. Verl. Haerderweg 22, 8085 RJ Doornspijk.

RECREATIECENTR. „'T HAZENDAL", *Zonneoordlaan 47, Ede.* Reserveer tijdig uw kort kampeerjaar en seizoenplaatsen, ligging in de bossen, accomodaties, zwembad, kleuterbad, kantine, douches, winkel etc. Tel. 08380-12859.

EPE (GLD.) VAKANTIECENTRUM REMBOE
Op de Veluwe, 25 luxe- en 20 vakantiebungalows. De luxe zijn 6 pers. vrijstaande bungalows met cv en kleuren-tv. De 20 andere zijn 4/6 pers. en uiteraard ook prima ingericht. De recreatie-kantine is uniek in Nederland. Vraagt folder.
STICHTING VACANTIEVREUGD
Kerkplein 11, 7731 CS Ommen.
Tel. 05291 - 1103

Veluwse **FIETS 4-DAAGSE** van 29 juli tot 1 augustus, gratis kamperen. Vraag folder aan Veluwse Fiets 4-daagse, Postbus 95, 6710 BB in Ede.

GROESBEEK, Hotel "De Wolfsberg", 08891-1327. Tem. v. 1000 ha. staatsbos. Vr. prosp., ook luxe 2-8 pers. bungalows te huur.

BUITEN "DENNENDAL", Nunspeet op de Veluwe
Modern comfort, ouderwetse gezelligheid. 1-3 pers. kamers (c.v., koud en warm water), verwarmd zwembad, verzorgde avonden. Dit jaar nieuw: 2 tot 4 pers. appartementen, 2 pers. kamers m. douche en toilet. Vraag voor meer informatie onze folder. Tel. 03412-2596.

NUNSPEET
VOOR EEN VEELZIJDIGE VAKANTIE
STRAND - BOS - HEIDE
Vraagt uitgebreide streekgids bij
VVV-NUNSPEET, tel. 03412-3041

T.h. 5-pers. luxe caravans op Veluwe ANWB-camping. Reisburo EUROVAC. 08870 - 4844.

Oosterbeek T.h. ruime woning met flinke tuin op goede stand c.v. van 18/7 tot 8/8. Liefst echtpaar zonder kinderen. Tel. 085- 335377, na 18 uur.

UW VAKANTIE ADRES. NATUURLIJK MOOI VELUWE,
gelegen midden in de bossen. Een volledig verzorgde vakantie. Iedere avond gezellig programma. Kamers en huisjes v.v. warm water en c.v. Alleen met volledig pension v.a. ƒ 235.- p.p.p.w. Vraag onze folder, Gardorenseweg 154 3881 NC Putten (Gld.). Tel. 05776 - 277 of 477.

PUTTEN (Vel.) Te huur 6 pers. huisjes, voorz. v. alle comfort, dichtbij bos en heide. Tel. 03419-464

ZOMERHUISJE of gedeelte van een boerderij t.h. voor weekend en vak. Te bevr. bij J. Eenink, RUURLO, tel. 05736-309



VAKANTIE IN.....
MONTFERLAND
8- of 15-daagse reizen kompleet verzorgd verblijf in ons eigen familiehotel te Zeddam. Alle kamers met radio, televisie en telefoon. Lift aanwezig en douche/toiletkamers beschikbaar met of zonder balkon. Naast de leuke trips zijn er het overdekte hotelzwembad, de hot whirl pool, de sauna het solarium en de kegelbanen voor Uw ontspanning.
Vraagt gratis reisgids, ook voor onze buitenlandse reizen.
FRANS MOORS REIZEN
Postbus 10, 7038 ZG Zeddam, Tel. 08345-1751 (altijd bereikbaar)
Al onze reizen vallen onder het A.N.V.R.-garantiefonds.

ZIEUWENT (Achterhoek). HOTEL "'T WITTE PAARD". Rustige, landelijke omgeving. Kamers met of zonder douche en toilet, c.v. Tel. 05445 - 282.

utrecht

T.h. volledig ing. 4 pers. **CARAVAN** op camping te **MAARN** (Utr. Heuvelrug). Div. recreat. mog. Tel. 03480-19006.

zuid-holland

Noordwijk aan Zee **Vakantiehotel "DE INSTUIF"** Nu geheel vernieuwd, eigen parkeerruimte. Gunstig gelegen en prima verzorging. Voll. pension vanaf ƒ 190,- p.p.p.w. Vr. folder Fam. P. Zonneveld, Duinweg 14. Tel. 01719-15462.

zeeland

Een midweek lekker ontspannen in Zeeland voor f. 100,-
Ruimte,rust en rekreatie in bungalowpark **BURGHSTEDE** vlakbij mooi strand, bos en duinen. Met overdekt verwarmd zwembad,sauna,tennisbanen, kinderboerderij,restaurant,bar etc. Uw eigen luxe 6 persoons bungalow met open haard, CV en kleuren tv. Extra lage voorjaarstarieven. Boek meteen of vraag de kleurenbrochure: *Bel 070-86.02.08 of 01115-2110 - Parkweg 11, Voorburg.*
803 BOHEMEN BUNGALOWPARKEN

CADZAND V.V.V. CADZAND. TEL. 01179 - 1295. Meest zuidelijke badplaats van Ned. Mooi vrij strand m. unieke schelp- en haaietand (fossielen). Hotel-pension, logies m. ontb. Adressen, App. Hotel, campings, verh. v. huizen, bungalows, caravans enz. Voorseizoen gered. prijzen.

Boek nu voor een heerlijke vakantie in Zeeland. Onze woningen zijn meer dan kompleet en u kunt kiezen uit talloze lokaties. Wacht niet te lang en bel voor gratis folder Kavero, 01119 - 469 of 354.

LUXE REKREATIEBUNGALOWS TE HUUR IN YERSEKE
Sfeervolle rekreatiebungalows. Voor 4-6 personen. Kompleet ingericht. Met open keuken, douche/toilet, 3 slaapkamers, k.t.v. Met verwarmd zwembad (1/4-1/10), zonneweide, speelterrein. Jachthaven dichtbij. Inl. en dok.: Buitenplaats Yerseke b.v., Postbus 235, 3740 AE Baarn, tel. 02154 - 11241. Buiten kantooruren: 02154 - 13512, 02154 - 11426.

Haamstede T.h. stenen vak.huisje; ± 1 km. van bos en strand; alle comf. aanw, ook weekends en midweek. Tel. 01115-2242

Te huur in ZEELAND, vanaf 5/7 t/m 26/7 huis, 4 pers. met bereidheid 2 poezen, schildpad en wat planten te verzorgen. Pr. ƒ 300,— p.w. Brieven: Y. Roode, Twedeweg 10, 4411 SC Rilland.

WESTKAPELLE te huur caravans compl. inger. Voorz. v. gas en elektr. Prijzen v.a. ƒ 70.- p.w. Bernaards-Caravans, lepstr 13, 4621 JG Bergen op Zoom, tel. 01640-37124

noord-brabant

Bakel NBr., Buitencentrum **DE KANTHOEVE,** stenen vak. bungalows v. 2-10 pers., met o.a. gasverwarming, koelkast, douche, t.v. etc. etc. (vol v. 12-26/7 a.s.). Restaurant, supermarkt, zwembad, kantine, speeltuin, campingprogramma etc. Kampeerterreintjes voor sta- en toercaravans. Folder of kom kijken, 04924-1307. ***RUST - NATUUR - RUIMTE***

LINBERG CARAVANS B.V.
Molenschot aan de Oude Rijksweg 231 Breda-Tilburg, tel. 01611 - 1246.
Import en dealer van 12 bekende merken stacaravans. Ruime keuze in gebruikte caravans. Inruil en financiering mogelijk.

LINBERG PARK B.V.
Molenschot - Molenschotsebaan 21, tel. 01611 - 1516.
Camping voorzien van alle faciliteiten o.a. zwembaden, speeltuin, wasserette, kantine, bistro, rolschaatsbaan en midgetgolfbaan.

DE ROOYE ASCH NODIGT U UIT!
Kom eens kijken in het Brabantse land, aan de rand van de Peel. Ook voor U is er een plaats op ons kampeercentrum, het hele jaar door!
Vraag folders, wij zenden ze u gaarne toe! Tel. 04922 - 1852. Adres: De Rooye Asch, Haveltweg 59, 5423 VV Handel (gem. Gemert)

BUNGALOWPARK VOGELZANG
4 en 6 pers. gemeub. stenen bung. Alle comf., te midden van 3000 ha. bos, hei en vennen. Broeckx, Elzenstraat 1, Lage Mierde, tel. 04259-1282.

Vak.pension BELVERTSHOEVE, Oisterwijk.
Gelegen in de bossen. Vol pension ƒ 275.- p.p.p.w. Kinderen t/m 6 jaar 25% korting. Van 24/5 tot 28/6 en van 16/8 tot 6/9 **INCL. GRATIS BUSTOCHT.** Vr. kleurenfolder tel. 04242 - 2384.

OISTERWIJK VAKANTIEHOTEL DE WATERPUT
Een ontspannen vakantie voor het gehele gezin vanaf ƒ 320.- p.p.p.w. volledig pension, kind. t/m 10 jr. halve prijs. Scheibaan 9, 5062 TM Oisterwijk, 04242 - 2658 of 3181.

limburg

Een lekker lang weekend weg in Noord-Limburg voor f. 170,-
Ruimte,rust en rekreatie in bungalowpark **HET ROEKENBOSCH,** tussen bossen,heide en visvennen. Met overdekt verwarmd zwembad,bowling,tennisbanen,kinderboerderij,restaurant,bar etc. Uw eigen luxe 6-persoons bungalow met open haard, CV en kleuren tv. Extra lage voorjaarstarieven. Boek meteen of vraag de kleurenbrochure:
Bel 070-86.02.08 of 04784-1841 - Parkweg 11, Voorburg.
801 BOHEMEN BUNGALOWPARKEN

RECREATIEPARK HOMMELHEIDE Z.L.
04499-2900. Ideale gezinscamping. Ruime slaapplaatsen. Zeer goede *sanitaire voorzieningen. Kantine,* kampwinkel, natuurbad, roei- en visvijver, speeltuinen, trampolines, midgetgolf, botenverhuur. Inlichtingen en boekingen ma t/m. vrij 11.00-16.00, 04499-2900-1466.

GULPEN (L) BUNGALOWPARK EUVEREM
Een prachtig park in heuvelachtig Zuid-Limburg met 93 comfortabele vrijstaande 4- en 6 pers. stenen bungalows.
Kantine en kampwinkel aanwezig.
Vraagt folder.
STICHTING VAKANTIEVREUGD
Kerkplein 11, 7731 CS Ommen.
Tel. 05291 - 1103

GULPEN KAMPEERCENTRUM „OSEBOS" 04450-1611. Rustig gel. t.o. de forellen kwekerij t.m.v. de bossen. Zeer mooie omg. gr. grasmat, zwembad, kampwinkel, kantine, camping, gas, pr. sanitair. Zeer gesch. v. gezinnen. Tev. verhuur v. 6 pers. bungalows.

MECHELEN Hotel Pension "DE OUDE BROUWERIJ" Anno 1782, biedt U een prettige vakantie. Goede verbinding met België en Duitsland. Zwembad in het dorp. Wij sturen U gaarne prosp. Tel. 04455-1587

MECHELEN Pension Hoeve de Piel. In mooiste gedeelte van het Geuldal. Rustige omgeving. Prosp. op aanvr. Tel. 04455-1294

Meerssen - Schimmert - Ulestraten (Z.L.) Drie gemeenten met ongerepte natuur bieden u: Hotels, pensions, appartementen, campings, huisjes enz. VVV Postbus 84, Meerssen. Tel. 04403-3005 en 2546.

NOORBEEK Z.L. Uw vakantieoord in een ongerept natuurgebied. Dichtbij Duitse Eifel en Belg Ardennen. Prima accommodatie. Inl. VVV Noorbeek, tel. 04457 - 1206.

SLENAKEN Lb. Voor een rustige, onbezorgde vakantie, tegen redelijke prijzen. HOTEL BERGZICHT. Inl. 04456-287.

Limburg, een makkelijk Vakantieland.
De Provinciale VVV in Limburg heeft voor Uw gemak, de Vakantie BoekingsCentrale Limburg opgericht. Hierin zijn alle bij de Vakantie BoekingsCentrale Limburg aangesloten verhuurders van **appartementen** en **bungalows** in Limburg vertegenwoordigd
U hoeft maar te bellen of te schrijven en U krijgt direkt álle informatie over reserveren via:
Vakantie BoekingsCentrale Limburg,
Postbus 210, 6300 AE Valkenburg (L)
Telefoon (04406) 13993 of 15959.
Kan het makkelijker?

Vakantie BoekingsCentrale Limburg
Publikatie in samenwerking met het Nationaal Bureau voor Toerisme

VALKENBURG - HOUTHEM - SCHIN OP GEUL
Waar u alles vindt voor een fijne vakantie: een prachtig landschap, bezienswaardigheden en vermakelijkheden en... het buitenland nabij voor interessante tochtjes. U kunt kiezen uit 127 hotels en pensions. Ook appartementen! Informatiepakket (met kleurige folders, totaal 96 pagina's): **VVV HET GEULDAL, POSTBUS 820, 6300 AV VALKENBURG, LB. TEL. 04406 - 13364.**

ZEVEN DAGEN VALKENBURG geh. verzorgd v. ƒ 365,— p.p. in HOTEL CATIËN. Daelhemerw. 7, tel. 04406-12713. Alleen hotel voll. Voor- en naseiz. ƒ 35,— p.p.p.d. Hoogseiz. ƒ 38,— p.p.p.d. Groepen reductie.

BONDSHOTEL STEVENS, BROEKHEM 33-35
Valkenburg aan de Geul. Wilt u in alle opzichten een gestaagde vakantie? Kom dan naar ons familiehotel dat bekend staat om zijn prima keuken en gezellige sfeer, net ietsje beter. Voll. pension vanaf ƒ 45,- p.p.p.d. Tel. 04406 - 12348. Uw gastheren zijn K. Veenstra en W.C. Westerhof.

VALKENBURG (L), HOTEL „PHILIPPENS", Daelhemerweg 4. Voor een 7-daagse vakantie demi pension. Halen en brengen en 2 buitenlandse dagochten voor 1 week, voorseizoen ƒ 305,-, hoogseizoen ƒ 325. Met eigen vervoer en zonder excursies, voorseizoen ƒ 195., hoogseizoen ƒ 215.- p.w. Tel. 04406 - 12095 b.g.g. 13137.

5-DAAGSE VOORJAARSREIZEN naar Valkenburg voor ƒ 255.- p.p. tussen 11 en 19 april. Inbegrepen voll. pension, halen en brengen, 3 bustochten, kien- en feestavond. Vraag voorjaarspakket, CLUBS extra korting, vraag inlichtingen. **HOTEL P. HERMENS,** Neerhem 61, 6301 CE VALKENBURG LB. Tel. 04406-13020 Bondshotel A.N.W.B.

HOTEL VIJLERHOF gelegen in mooiste gedeelte van Zuid-Limburg, langs mergelland-route (Klein Zwitserland). Eigen parkeerplaats, voor en achter hotel terrassen. Prijs demi-pension ƒ 41.50 p.p. per dag. Appartementen Verhuur Hotel Vijlerhof verhuurt appartementen, zeer gunstig gelegen met prachtig uitzicht in Zuid-Oosthoek van Zuid-Limburg. Vijlen, gemeente Vaals. Prijzen op aanvraag. Hilleshagerweg 2, Vijlen. Tel. 04454-1710.

Hotel Bemelmans Dorpsstr. 18, Wijlre, tel. 04450-1286. Voor een rustige en goed verzorgde vak. in het Geuldal. Kamers met douche, toilet, c.v., gunstige prijzen, tevens 2-, 3- of 4-pers. app. te huur.

VAKANTIEOORD KASTEEL WELL
Well (L.) Vakantieweken voor jonge mensen van 16 tot 23 jaar met halen en brengen en dagtochten naar Duitsland en België. Ook mogelijk in *groepsverband. Prijs vanaf ƒ 190,— per persoon per week.*
Vraag prospectus! Telefoon 04783 - 2047

buitenland

Schitterende vak.woningen en sta-caravans t.h. in Ardennen, Duitse Eifel, Z-Frankrijk, Costa Blanca en Costa Brava (evt. met bus-vliegreis). Reisburo **EUROVAC** Druten 08870-4844*

BAHAMA'S Zon, strand, zeilen, vissen, duiken en windsurfing. Bel voor kleurenbrochure Bahama Island Holidays. 020 • 248341

DENEMARKEN - NOORWEGEN ZWEDEN - FINLAND
Ruime keuze uit meer dan 1000 vakantiehuizen, stuga's en appartementen bij fjorden en meren aan de kust of in de bossen.
Vraag inlichtingen en brochures aan:
TRANSKANDIA/ D. BURGER & ZOON B.V.
Willemskade 14, 3016 DK Rotterdam, tel. 010-145044 en Noordeinde 79, 2514 GD Den Haag, tel. 070-602935.

Schitterende vakantiewoningen in BELGIE • DUITSLAND • SPANJE • FRANKRIJK • LUXEMBURG
Euro-vac Postbus 81 6650 AB Druten Telefoon 08870 4844

ITALIË: Hotels, pensions. Cattolica, Alassio, Merano, Schenna, Rabland. **OOSTENRIJK:** Tirol en bij Salzburg. **DUITSLAND:** Schwarzwald. Kamers m. keuken in Tisens (Nrd. It.), Tirol en Schwarzwald. Billijke prijzen. Inl. en reserv. E. L. Koopmanschap & Peters, Hugo de Vriesl. 63, 1097 EG Amsterdam. Tel. 020-920929.

TE HUUR KOMPLEET INGERICHTE PRIVÉ-WONINGEN,
in diverse landen. Brochure bij: **VLUCHTHEUVEL VAKANTIEHUIZEN** Postbus 3, 6655 ZG Puiflijk (Gld.). TEL. 08870 - 2671. Telefonisch bereikbaar: maandag t/m vrijdag 09.00-12.00, 13.00-17.00 en 19.00-21.00 uur. Zaterdags van 09.00-12.00 uur.

„Wel eens een vlo opgelopen in de bus naar Puerto Escondido?"
30-daagse Kampeerreis Mexico ƒ 2.475,—
30-daagse Hotelreis ƒ 2.795,—
Gratis programma op aanvraag.
sindbad tours
Leenderweg 189
5643 AG Eindhoven
Telefoon 040 - 111 444

belgië-luxemburg

ARDENNEN In de buurt van Bastogne aan rand van bos zeer mooie 7-9 pers. VILLA voorzien van alle comfort met tennisbaan te huren. Juli, augustus. Tel. 040-110101.

VAREN OP DE MAAS
naar de Belgische Ardennen. **DAT IS PAS VAKANTIE.** 8- en 10-daagse reizen met comfortabele passschepen. Reeds vanaf ƒ 450.- p.p. Voll. verzorgd incl. busvervoer naar de boot. Inl. en gratis kleurenfolder bij: Rederij Boonstra, Kampen, Oudestraat 13, tel. 05202-15922.

italië

CALDONAZZO en LEVICOMEER
ten zuiden v.d. Dolomieten, Italië. Keus uit 280 voll. inger. vak.won. Ook hotel- en pensionacc. Nog. won. tot 12/7 of 19/7 en na 31/7. Inl. res. en prosp. Bur. "Valsugana", Gasthuisln. 54c, 3817 EP Amersfoort. Tel. 033 - 12716.

Aan Adr. zee div. badplaatsen tussen **RAVENNA** en **RIMINI.** T.h. comf. vak.won. 2-8 pers. Keuze hoogseiz. Inl. en tel. 01899-17193

LAGO MAGGIORE Luxe touringcarreizen. 14-dgs. reis, appartementenhuis Eurovil-le, waar luxe 4-5 pers. app. en 1- en 2-pers. kamers ter beschikking zijn. Prijs ƒ 840,- voll. verzorgd incl. reis- en annuleringsverz. Vertrekdata 17 april, 1-14-29 mei. Inl. Mevr. Meerman, Mercurius 31 7131 HS Lichtenvoorde. Tel. 05443-4094.

LAGO MAGGIORE (Italië) T.h. luxe 4- en 5-pers. app. en 1- en 2-pers. kamers v.a. ƒ

FAMILIEBERICHTEN

Met grote verslagenheid geven wij kennis van het overlijden van onze secretaris

GERRIT DE WERK

Hij heeft zich gedurende vele jaren in verschillende functies ingezet voor het werk van onze partij en in onze afdeling.

Wij zullen dit niet vergeten.

Het bestuur
van de afdeling Moerwijk
van de Partij van de Arbeid

Den Haag, 8 februari 1980

Heden overleed tot onze diepe droefheid onze geliefde schoonzuster, tante en oudtante

ELISABETH WAKKA
op de leeftijd van 82 jaar

Uit aller naam:
J. M. E. de Lange-Wakka

Leiden, 8 februari 1980
Gerrit Doustraat 23.

Correspondentie adres: Hoorneslaan 616, 2221 GL Katwijk

De overledene is opgebaard in het Rouwcentrum Van der Luit, Willem de Zwijgerlaan 179, Leiden.

Thuis en aan het Rouwcentrum geen bezoek

De rouwdienst is bepaald op maandag 11 februari a.s. om 3.45 uur in de Aula van de begraafplaats „Rhijnhof" te Leiden, waarna de begrafenis aldaar zal plaatsvinden.

Geheel onverwacht is uit ons midden weggenomen mijn lieve vrouw, onze zorgzame moeder en oma

JOHANNA SOPHIA VAN LEIJDEN
geboren Overgaauw
in de ouderdom van 74 jaar.

Uit aller naam:
K. J. van Leijden

De crematie heeft inmiddels plaatsgevonden.

Ik wou een bod op mijn auto.

Dat kwam erg gauw rond.



Hoe?

Gewoon een Tip geplaatst
(Ze komen in huis bij 1.162.500 mannen en vrouwen)

tips doen het!

tel.(010) 11 92 00

waarheen gaan wij met vakantie?

duitsland



Stuur naam en adres in een open ongefrankeerde enveloppe naar
REDERIJ RIJNVAKANTIE BV
Antwoordnummer 14, 3000 CC Rotterdam. Bel 010-141522

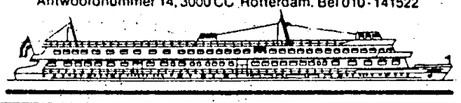

QUO VADIS ZEDDDAM. Caravanverhuur in Eifel en Taunusgebergte, P.b. 19. Tel. 08345. - 1673.

ALS UW KEUS EEN BOOTREIS IS
kies dan ook een comfortabel schip en een goede verzorging. De "Mr. Jan Elshout" en de "Mr. Cornelis W. Kroes" hebben alles: royale hutten, alle met eigen toilet en douche. Twee liften. Een prima keuken.

Keuze uit 8 of 15 daagse Rijn-, Moezel- en Neckarreizen
U reist al rustend - u rust al reizend.
Vraagt gratis prospectus nr. 5 bij Watertransport, Eendrachtsweg 54, 3012 LD Rotterdam. Tel. 010 - 11.86.60.

Uw vakantiedoel 1980
Ontspanning en wandeltochten in bosrijke omgeving ca. 5 uur rijden v.a. hollandse grens
- overdekte en openluchtzwembaden, bootsport
- uitgetekende wandelpaden, bezienswaardigheden
- kuurbad, voor reumatiek, ischias, jicht enz.
- hotels, pri. pensions, vakantiehuizen, boerderijen voll. pension v.a. DM 20.-, overn /ontb. v.a. DM 9,50

Inlichtingen kleurenfolders: Verkehrsverein Leinebergland, Ständehausstr. 1, D-3220 Alfeld (Leine) Südniedersachsen, tel. 09.49.5181/4051.

„Waldschlösschen" D-4934 Horn - Bad Meinberg. Tel. 09 - 495234/3237. E. Hanke, klein gezinshotel, dir. bij Teutoburger Wald. Kam. m. douche/WC, h.p. DM 41,50. V.p. DM 49,50.



DOOR STAAT ERK.
LUCHTKUUROORD LANGSCHEID
SORPESEE - SAUERLAND.
Uw doel v. vak. en ontspanning in gemoed. hotels, pensions en vak.won aan het mooiste meer v. Hoch-Sauerl. Uitgest. wandelweg. in uitgebr. mooie gemengde bossen. Groot scala aan vrijetijdsbested. Voor onze gasten nieuw: Gastenhuis en Kurpark inl. + prosp. Verkehrsverein Langscheid. Tel. 09-492935/696, D-5768 Sundern-Langscheid.

GASTHOF-PENSION „ALT AUE', D-5920 BAD BERLEBURG-AUE Tel. 09-492759/345. Ons huis ligt a. zuidhell. v.h. Rothaargebergte. Mod kam. v. gasten m. douche/WC, kam. m. open hrd, overd. zwemb. 28 gr. sauna, solarium en kegelb.

NATUURPARK ZUID-EIFEL/LUXEMB. GRENS
Vak.won. v. 2-6 pers., mooie, rust. ligg. aan rand v. dorp. Ook log./ontb. mog. Inl. tel. 09-496566/8563, Günter Schön, Maximinstr. 60, 5529 Kruchten

VAKANTIE - RUST - ONTSPANNING
In Lautertal in natuurpark **„Hoher Vogelsberg"** met typ. middelgebergte klim. op een hoogte v. 450. tot 720 m. bov. zeesp. zowel in het voor-, hoog- en naseizoen is Latertal een vak.oord waar kind. welkom zijn m. goed geleide Gasthöfe en pensions met reële prijzen. Log./ontb. vanaf DM 11.- v.p. tot DM 25.- Kind. reduc. Prosp., lijst van onderdakmog. en inl. gratis bij: Gemeindeverwaltung Lautertal, „Verkehrsamt". D-6425 Lautertal/Vogelsberg. Tel. 09-496643/641.

HOTEL SCHEUERHOF, D-5521 Bollendorf, Duits-Luxemb. natuurpark. Eig. A. Böttcher. Tel. 09-496526/395. rust, centr. ligg., kam. m. douche/WC, gedeelt. m. balkon, ontbijtbuffet, keuzemenu, log/ontb. vanaf DM 28.-, h.p. af DM 39.-, V.p. af DM 47.-. Vraag prosp.

BERGHOTEL SCHWARZWALD in Hoog Sauerland - 600 m., een oase van rust en ontspann. v. veeleis. gasten. Idyll. ligg. aan rand v. bos m. uitz. Kam. m. douche/WC, balkon, zwemb., sauna, solarium. D-trein station Brilon-Wald, u wordt afgehaald. D-579 Brilon-Gudenhagen, tel. 09-492961/3545. Vraag prosp.

AL VOOR VANAF DM 12.-
per dag kunt u bij ons vakantie houden (log/ontb.), direkt in het hart v.d. Middenmoezel. Nieuwbouw, mod. kam. v. gasten m. balkon, etagedouche, gemoed recreatiezaal m. uitz. op Moezel.
Haus Anita Steffen, Moselstr. 15, D-5553 Zeltingen Tel. 09-496532/4730

SAUERLAND
Het mooie Middelgebergte tot een hoogte van 843 meter
Met de auto slechts 4 uur rijden, aantrekkelijke toeristische mogelijkheden: hotels, pensions, vakantiehuizen, vakantie op de boerderij, camping, watersport, bezienswaardigheden.
Inlichtingen: Touristik - Zentrale Sauerland, Postbus 14 60/44, D-5790 Brilon, tel. 09-492961/91229

Winterberg voor iedere nederlander een begrip!
De kuurplaats met de grootste sport- en vrijetijdsaanbieding. Laat u zich toch eens verwennen. Reclamefolders geven over alle wetenswaardigheden inlichtingen.
Kurverwaltung, D 5788 Winterberg, Postfach 10 05, Telefon 09.49.2981/18 57-22 52.

Door staat erk. Luftkurort
BRILON HOCHSAUERLAND 350 800 m ü NN
de bosrijkste stad met div stadswijken nodigt U uit voor een vakantie met voorbeeldelijke gastvrijheid en paarden rijden, vliegen, tennis, kegelen, openlucht- en overdekte zwembaden, wintersport, dagtochten, weekendprogramma's en schoonheidsbehandelingen. Verkehrsamt, Postfach W 1725 D 5790 Brilon, tel 09-49-2961/94202.

Hoch Sauerland: Pension in WINTERBERG, 5 vak.woningen in **WILLINGEN.** Tel. 09-492992. 1087 en 2275

PENSION KURTE Gemoed. boerderijpension, rust., bosrijke ligg., 3 km v. Hennesee, eigen slachterij. log./ontb. DM 18.-. H.p. ('s avonds warm eten) DM 24.-. D-5778 Meschede-Löttmaringhausen, Tel. 09-49291/1318 (50327).

Vakantie en weekend in het vakantiegebied Hennesee-Meschede/Hochsauerland
De reisgids 1980 informeert u over vakantie-, sport- en hobbymogelijkheden. Prijsopgave van onze hotels, herbergen, pensions, vakantiewon. en „Vakantie op de boerderij".
Inl.: Verkehrsamt der Stadt D-5778 Meschede, Postfach 1309, tel. 09-49291/205277.

Comf. vak.won., dir. bij dennenbos, mooi uitz., eig. temp. zwembad. In bos. Ook h.p. „Haus Bergquell", D-5950 Finnentrop 1, tel. 09-492721/70319.

OLSBERG
Staatelijk erk. Kneippkuurbadplaats in Hochsauerland (331 - 843 m) met zijn stadswijken - **een ideaal vakantiegebied voor elk jaargetijde.**
Een bron van gezondheid ook voor U. Het hele jaar door kuurbedrijf, sanatorium met kuurmiddelen, overdekt golfslagbad (30°), kuur- en vrijetijdsinrichtingen, overd. zwembaden, wintersport, skiliften, paardrijden, tennis, 300 km wandelparcoursen, hangglijden, concerten en div. evenementen. Grote keuze aan kamers, vakantieappartements, vakantiehuizen. **Inl. Kurverwaltung-Verkehrsamt D 5787 Olsberg, Tel. 09-492962/1491**

Houdt u van bossen, rust, ontspann.? Modern-boerenpension in Hoch Sauerl., vlak bij Brilon, rust. recreatiezalen. Slachterij, erk. goede, rijke keuken. V.p. DM 30.- geen bijk. kost. pens. Gerhard Pape, D-5790 Brilon 8, Scharfenberg, Mittlere Str. 11, tel. 09-492961/545.

Boerderijpension in Hoog-Sauerland heeft nog kam. vrij. Goed inger. huis, kam. bijna all m. douche/WC (ook 1 pers. kam.). Recreatiezaal m. open hrd, afz. eetkam. (TV), gde verz., eig. slachterij, centr. ligg. Vlak bij stad, overd. zwemb. en skilift. V.p. DM 28.- tot 32.-. Tel. 09 - 492974/333. Karl Schmidt, Leissestr. 1, D-5948 Schmallenberg-Fredeburg.

Rust en ontspann. in gezonde omgeving. Gasthof-Pension „Haus Tebbe", Endorf, Drubergstr. 1, D-5768 Sundern. Tel. 09 - 492933/3124. 5 min. v. bos. Mooie wandelweg, kam. m. w/k wat., cv, etagedouche, uitgebr. verz. uit eig. slachterij, balkon, zonneweide. Overd. zwemb. en pootjebaden in dorp. V.p. DM 28,—.

engeland

GROOT BRITTANNIE Cottages, bungalows en appartementen te huur in de mooiste streken van Engeland, Schotland en Wales. Inl. en brochure: Palthor Holidays B.V., van Nijenrodeweg 893, 1081 BJ Amsterdam. Tel. 020-442161.

SFEERVOLLE VAKANTIE OP SCHOTS LANDGOED
Geniet van de unieke sfeer in ons 300 jr. oude landhuis omringd door de prachtige natuur van Z.W. Schotland. Log. met ontb., half en vol pens. of verhuur van mooie zijvleugel. Inl. 05993 - 4544 of 071 - 124604

frankrijk

BOERDERIJ-DORDOGNE, prachtige natuur, absolute rust, vlakbij rivier, voor 5 personen. Alle comfort. Op 4 km. van St. Cyprien vooral aantrekkelijk in voor- en naseizoen. Tel. 05750-11594.

COTE D'AZUR EN OMGEVING NARBONNE/CARCASSONNE comf. app. zwemb. en tennisb. aan huis, villa's en huizen. Voor 28/6 en na 16/8: ƒ 350.- - ƒ 650.- p.w. Van 28/6 - 16/8 ƒ 550.-- ƒ 1250.- p.w. Inl. in Ned: taal: Mw. v.d. Doef, Le Surcouf, 83120 Ste. Maxime, Fr. Tel. aut. 09-3394 96.11.65.

FRANKRIJK OUTWARD BOUND HOLLAND
Sportief aktieprogramma voor mensen die eens iets anders willen ondernemen en met een „accu" gevuld met energie van vakantie thuis willen komen.

WAAR
Franse Alpen - Dauphine - Queras (Michelinkaart nr. 77)

AKTIVITEITEN
Wildwatervaren - trektochten - solobivak - sneeuw - ijs - rotsklimmen - abseilen - natuurverkenning - soberheid - rust - bezinning - plezier - ontmoeting.

ERVARING
Niet nodig. Ieder kan zich met onze hulp deze vaardigheden eigen maken

DEELNAME
vanaf 15 jaar t/m ca. 45 jaar (gemengde groepen).

DATA
Programmastart: 21 juni, 12 juli, 2 augustus en 30 augustus 1980

KOSTEN
ƒ 1500 p.p. alles onbegrepen.
3 weken met 12 groepsgenoten samenleven vraagt veel samenwerking en aandacht voor elkaar en kan persoonlijk van veel waarde zijn, vreugde en nieuwe energie brengen.

ARDENNEN
Pasen van 7 t/m 12 april 1980
Kosten ƒ 380,00 p.p. alles inbegrepen

Inlichtingen:
OUTWARD BOUND HOLLAND
Annevillelaan 101
4851 GB Ulvenhout
Tel. 076-612298

ZD.-FRANKRIJK Vallei van de Lot, **CAMPING "LE CH'TIMI"** te **TOUZAC** (40 km. ten westen van Cahors). Kleine, gezellige, DRIE STERREN-camping o.l.v. Ned. Dir. Bar, petit restaurant, winkel, zwembad. Visgelegenheid. **OOK: TE HUUR:** Voll. ingerichte 4 en 6 pers. caravans. Folder en inl. 01866-1897.

Lot/Dordogne/Tarn Huisjes te huur. Tel. 070-634949. Of schrijf met details naar: A. D. Sturge, Koningingracht 56, Den Haag. Ged. weekend tel. Eng. 09-44 278 785 668.

Een geslaagde vakantie
begint met het aanvragen van de Caravans sur la Mer brochure vol mogelijkheden in N-Z-Frankrijk, o.a. aan zee. Bel nu 04255-2747 of schrijf aan Postbus 78, 5080 AB Hilvarenbeek.

Voor een rustige vakantie verhuren wij motorkruiser op de: **FRANSE KANALEN IN DE WIJNSTREEK BOURGONDIË.** Chartervaart Bourgondië, Mad. Curiestr. 27, Bovenkarspel. Tel. 02285-12219.

VAKANTIE IN HET ZONNIGE FRANKRIJK
Huur een zeer luxe 4 of 6 pers. vrijst. villa of bungalow in ons nieuwe 33 ha grote villapartk LE CHAT te Ecuras in Midden Frankrijk. Het gehele jaar geopend. De Charente, de mooiste prov. met 2600 zonuren p.jaar, is slechts 925 km van Utrecht verwijderd, waarvan 800 km autosnelweg. Het park beschikt over een eigen meer, groot zwembad, tennisbanen, minigolf, kinderbad, restaurant, supermarkt, wasserette enz.
Vraagt kleurenfolder en doc. bij Rebouw bv. v. Beuningenlaan 20, 3953 BR MAARSBERGEN, tel. 03433 - 428.

Vacances France Bel voor onze gids
verhuurt zorgvuldig geselecteerde villa's en huizen aan alle Franse kusten **020-931271**

zwitserland

Bürchen (Wallis, Zwitserland) 1500 m. Prachtig ski- en zomergebied: Vrijst. chalet, 6-7 pers. 20/7 tot 10/8 bezet, verder gehele jaar (ook Kerst) vrij. Br. o. nr. D 53342 bur. v.d. bl.

WONINGWEGWIJZER

GEMEENTE	OMSCHRIJVING BOUWOBJECT	Prijs tot ƒ 100.000.-	ƒ 100.000.- - ƒ 150.000.-	ƒ 150.000.- - ƒ 200.000.-	ƒ 200.000.- en hoger	Aantal kamers	Tuin	Garage	Centr. verwarming	Kosten koper	Vrije vestiging	Premie	Datum oplevering	Zie ook advertentie	INFORMATIE ADRES MAKELAAR/ BOUWONDERN.
Rozenburg	2 onder 1 kap			x		6	x		x	x					Balkema o.g. 01819 - 14377
Rozenburg	eengez. woning			x		5	x		x	x					Balkema o.g.
Rozenburg	appartem.	x				¾				x					Balkema o.g.
Rozenburg	hoek eengez. woning			x		6	x		x						Balkema o.g.
Rozenburg	flat	x				3			x	x					Balkema o.g.
Rozenburg	flats	x				5				x					Balkema o.g.
Hellevoetsluis	eengez.woning			x		5	x	x	x	x					Balkema o.g.
Pernis	etage woning		x			5				x					Balkema o.g.
Pernis	woonhuis	x				3		x		x					Balkema o.g.
Rotterdam	appartement	x				3				x					Balkema o.g.
Rotterdam	appartement	x				3			x	x					Balkema o.g.
Rotterdam	heel pand		x			8				x					Balkema o.g.
Schiedam	appartement	x				4				x					Balkema o.g.
Puttershoek	eengez. woning			x		5	x	x	x						Balkema o.g.
Dordrecht	appartement		x			2			x				direct		Bouwsolid b.v. 010 - 730177
Hoogvliet	appartement		x			3	x		x				direct		Bouwsolid b.v.
Vlaardingen	app. (laatste)		x			2			x				direct		Bouwsolid b.v.
R'dam-Ommoord	woonhuis				x	5	x	x	x				leeg'80		Bouwsolid b.v.
Schiedam	appartement				x	2/4			x				direct		Bouwsolid b.v.
Krimpen a/d IJssel	herenhuis			x		5	x	x	x	x			i.o		Drs. van Herk b.v 010 - 503066
Krimpen a/d IJssel	woonhuis		x			4	x		x	x			i.o.		Drs. van Herk b.v.
Krimpen a/d IJssel	woonhuis		x			4	x			x			i.o.		Drs. van Herk b.v.
Krimpen a/d IJssel	schakel/herenhuis				x	5	x	x	x	x			i.o.		Drs. van Herk b.v
Capelle a/d IJssel	woonhuis				x	7	x		x	x			spoedig		Drs. van Herk b.v
Capelle a/d IJssel	2 onder 1 kap		x			4	x		x	x			i.o		Drs. van Herk b.v.
Lekkerkerk	drive-in woning			x		5	x		x	x					Drs. van Herk b.v.
N.kerk a/d IJssel	schakel/herenhuis				x	5	x		x	x			leeg		Drs. van Herk b.v.
N.kerk a/d IJssel	hoekherenhuis			x		5	x		x	x			i.o.		Drs. van Herk b.v.
Rotterdam	etagewoning	x				6			x	x			i.o.		Drs. van Herk b.v.
Rotterdam	parterreflat	x				4	x		x	x			mei/juni		A. en J. Schep 01860 - 4100
Rozenburg	tussenwoning					5	x		x	x			direct		A. en J. Schep
's Gravendeel	half vrijst. woning		x				x	x	x	x			i.o.		A. en J. Schep
Vianen	tussenwoning		x			5	x		x	x			direkt		A. en J. Schep
Rotterdam	appartement	x				3				x					Pronk Adviseurs 010 - 765422
Rotterdam	appartement	x				4				x					Pronk Adviseurs
Rotterdam	appartement					3	x			x					Pronk Adviseurs
Rotterdam	appartement	x				4/5				x					Pronk Adviseurs
Rotterdam	appartement	x				¾				x					Pronk Adviseurs

Bel voor plaatsing in de woningwegwijzer 010-147400 (tst. 158)

TE KOOP

op de hoek Vlaardingerdijk-Burg. van Haarenlaan te Schiedam

drie- en vierkamer-premie-koopflats

Koopsom vrij op naam vanaf
ƒ 128.000,-
grond in erfpacht

Jaarlijks te betalen erfpacht gemiddeld ƒ 1.450,-

Rijksbijdrage voor het eerste jaar gemiddeld ƒ 1.400,-

Bezichtiging na tel. afspraak (010-26.96.62), dagelijks tussen 9.00-16.00 uur, op zaterdag van 10.30-13.30 uur

Schriftelijke informatie wordt op aanvraag verstrekt door

A.C.B. Aannemingsbedrijf
Graafstroomstraat 35, 3044 AN Rotterdam,
Telefoon: 010-152844

Onroerende goederen gevraagd

Particulier zoekt voor vrijgekomen kapt. WINKELPANDEN, ook verhuurd aan horeca bedrijven komen in aanmerking. Aanbiedingen bureau v.d. blad. no. D 58948

PARTICULIER vraagt voor belegging div. panden, ook met gedeelten leeg komen in aanmerking. Inl. tel. 01804 - 13758. R40

Laat ons uw PANDEN verkopen. Makelaarskantoor De Galan, tel. 010 - 769799. R40

Hertzinger Vastgoed R'dam bv v. een vrijbl. bod op uw OG in R'dam. 772179 ook 's-av.

Gevraagd te Rotterdam jonge en oude PANDEN winkel- en bedrijfspanden. Direkt geld. Transport binnen één week. Tel. 010 - 133200, (tussen 10.00 en 16.00 uur) R40

T.k gevr. in het midden des lands BEDRIJFSRUIMTE met woning: Min. opp. 350 m2, b.v. een boerderij. Prijsklasse ± ƒ 225.000,- Tel. 02949 - 1967. R40

BEDRIJFSPAND opp. 1000/1200 m2 gelijkvloers, omg. R'dam, geen erfpacht. Br.o.nr. D 53265 bur.v.d.bl.

Part. betaalt hoge prijzen voor beleggingspanden en verh. WINKELPANDEN in R'dam. Br.o.nr. D53272 bur.v.d.bl.

ROS-WONINGEN vraagt te koop: alle soorten onr. goed bel 010 - 770498. R40

Te koop of te huur gevraagd ca. 750 a 1.000 m2 BEDRIJFSRUIMTE met evt. garagefaciliteiten en evt. ca. 250 m2 kantoorruimte. Vereiste hoogte ca. 8 m Locatie Rotterdam-Zuid, Rhoon, Hoogvliet. Inl.: Zadelhoff Rotterdam, tel.: 010 - 366466. R40

VAN ESCH VASTGOED b.v. vraagt in R'dam te koop woonhuizen, jong of oud, leeg of verhuurd (direct contant geld) Tel. 010 - 768822, na 17 uur 010 - 377178. R40

BELEGGINGSPANDEN te koop gevraagd, eventueel met gedeelte leeg. Almaco B.V., Mathenesserlaan 220, Rotterdam. 010-770277. R40

ROTTERDAM Gevraagd heel pand, waarvan een etage leeg. 010 - 552369. R40

Te koop gevraagd, PANDEN met gedeelte leeg te Rotterdam en omgeving, vlotte afwikkeling, tel. 010 - 137111 of 078 - 138759. R40

Te koop gevraagd, PORTIEKPANDEN en winkelpanden in Rotterdam en omgeving, vlotte afwikkeling, tel. 010 - 137111 of 078 - 138759. R40

Onroerende goederen aangeboden

Zuid-Holland

R'DAM, Pleinweg, uitstekend onderhouden hoek-portiekflat op 2e verd., grote woonkamer, 1 grote en 1 kleine slk., kkn., douche en balkon. Vr.pr. ƒ 70.000,- k.k. Inl.: Both + Partners R'dam BV. tel.: 010 - 118535. R26

ROCKANJE — Eikenhorst — Geschakelde patio—bungalow. Ind.: wnk. ca. 34 m2 met open haard, eiken kkn. met inb. app., 3 slks., compl. badk., bijkkn., garage. Beschut aangel. tuin. ƒ 300.000,- k.k. Bem. en info: Mak. de Witte BV., Voorstr. 65, Spijkenisse. Tel. 01880 - 21122. R26

U kunt uw TIP telefonisch opgeven dagelijks van 8.30 tot 21.00 uur. 20 lijnen staan voor u gereed. Bel 010 - 11.92.00

PAPENDRECHT, Gr. v. Prinstererstraat, keurige tussenwoning met schuur en carport, w.kam., open keuken, 4 sl.-kam., badkam. Vraagpr. ƒ 155.000,- k.k. J.C. Kool, Mak.-Taxat. O.G. Oud-Alblas, Tel. 01849 - 1566. R26

PAPENDRECHT, Paltrokmolen, luxe semi-bungalow met garage, living met open haard ca. 65 m2, open keuken ca 20 m2, 3 sl.kam., badkam., veel extra's Vraagpr. ƒ 400.000,- k.k. J.C. Kool, Mak.-Taxat. O.G. Oud-Alblas, Tel. 01849 -1566. R26

GROOT-AMMERS, Liesveld, riant landhuis met dubb. garage en paardenstal, rondom vrij uitz., b.j. '75, opp. grond ± 6000 m2, ind.: living met o.a. open haard, luxe keuken, stud.kam., 4 sl.kam. en badkam. Kooppr. op aanvr. J.C. Kool, Mak.-Taxat. O.G. Oud-Alblas, Tel. 01849 - 1566. R26

DELFT, Hendrik Tollensstraat 176, mooie hoekflat (3 kamers) op 6e etage, ideaal voor mensen die rustig iets op willen bouwen, de woonk. is ± 25 m2., eet/slaapk., slaapk. (4 x 4.30 mtr), doucheruimte met aansl. voor wasmachine, toilet met fontein, flat heeft eigen bergruimte, vr.pr. ƒ 120.000,- k.k. Voor inl. Stok B.V. Dorpsstraat 175 Zoetermeer. Tel. 079 - 168251 b.g.g. 079 - 218624. R26

Tk.a. huis voor recreatie of permanente bewoning op FLAKKEE, 200 mtr. v.a. Grevelingen en jachthaven. Grote woonk. met plavuizen, hardhouten open trap naar verd. met 2 slaapk., mod. keuken met alle app., toilet, douche, veel extra's. Tuin met blijv. vrij uitzicht over polderland. Met of zonder inboedel, ƒ 97.500,- k.k. Tel. 01876 - 324 of 010 - 761071. R26

R'DAM Tk.v. part. geh. pand. met mogelijkh voor winkel, ben.verd., woonhuis m. tuin, komt leeg in mei/juni (event. eerder in overleg). 1e en 2e verd. zijn verhuurd. Tel. 010 - 769695. R26

R'DAM, IJsselm. Fraai verb. 4 kamer tussenhuis, luxe keuken, plavuizen, schuifpui. Kps. ƒ 180.000,- k.k. Mak. kant. o.g. Er. Luning lid NBM, 010 - 364411 / 712935 / 01880 - 21734. R26

R'DAM-ZUID, geh. pand. Bevattende 6 kamers, mod. keuken, nieuw dak. Tuin, Kps. ƒ 115.000,- k.k. Mak. kant. O.G. Er. Luning lid NBM, 010 - 364411 / 712935 / 01880 - 21734. R26

Vraag gratis FOTOWONINGKRANT - HoekseWaard. Huijzer Vastgoed Strijen 01854 - 1844 ook 's avonds. R26

SPIJKENISSE, Kikkerveen, zeer gunst. gel. 6 k.won., ƒ 159.000,- k.k., 01880 - 13416. R26

OUD-BEYERLAND Dijkhuisje met tuintje bij viswater ƒ 84.000,-- k.k. 01877 - 2536. R26

ROZENBURG, Prima verz. royaal woonh. met cv, aangeb. berging en achtert. o/h Z. Ind. L-vorm. woonk. ± 36 m2 met o.a. open haard, deur naar terras, ged. open keuken met complete luxe Keller inr., 3 slaapk., badk. met ligbad,- zolderk. Vraagpr. ƒ 220.000,- k.k. Bemid: Mak. vd Hoek bv, lid NBM, Oostvoorne, tel. 01885 / 4000. R26

HELLEVOETSLUIS. Goed onderh. woonh. met o/h Z. gesit. achtert. Ind. woonk. ± 34 m2, ged. open keuken. Verd. 2 slaapk., grote doucheruimte. Direkt te aanv. Vraagpr. ƒ 149.000,- k.k. Bem. Mak v.d. Hoek bv, lid NBM, Oostvoorne, tel. 01885 / 4000. R26

CAP. A/D IJ., Capelseweg 136 / 138. Woonh. m. kantoorruimte. Woonk. m. parket, moderne keuk., moderne badk., boven 5 slaapk. Kantoor: diverse ruimten ± 40 m2. Eig. gr. 292 m2. Thermop.begl. aan gehele voorzijde, achterzijde, boven. Prijs ƒ 260.000,- k.k. Inl. Bureau Drs. H. v. Herk mak. o.g. tel. 010 - 503066* of 01807 - 10000* Vraag onze woningijst!! Kopers betalen geen courtage. R26

BELEGGINGSPAND Taanderstraat 14. Netto huuropbr. ƒ 7.049,40 p.j. Vr.pr. ƒ 61.000,- k.k. BV Centraal Makelaarskantoor CMK, Rotterdam. 010 - 135385. R26

H.I.AMBACHT, Aantrekkelijke hoekw. met garage op 200 m2 eigen grond. De garage is momenteel in gebruik als kantoorruimte. Geheel voorzien van C.V. Verkeert in uitstekende staat van onderh. Ind. woonk. keuken 3 sl.k. mooie badk. vaste trap naar 2e verd. waar grote sl.k. met dakkapel en veel bergr. Vraagprijs ƒ 189.000,- k.k. Inl. won. bur. IJsselmonde tel. 01858 - 6577.

SCHIEDAM, Heinsiusstr. 49, zeer luxe 3/4 kam. flat op 1e etage. Kam. 9.50 x 4 x 2.60 m met parket, schouw met majestueuze haard, eiken keuk. met inbouwapp. + plavuizen, mod. badk. met ligb., 2 sl.k., kelderberging. Vr.pr. ƒ 117.500,- k.k. Oplevering in overleg. Tel. 010 - 713153.

ROZENBURG. Rustig gesit. hoekp. met cv, tuin en veel extra voorz., bwjr. 72 Ind. L-vorm. woonk. met open haard, keuken met massief Merantie inr., 3 slaapk. badk. met ligbad, zolderk. Koopsom ƒ 159.000,- k.k. Bemid.: Mak. vd Hoek bv, lid NBM, Oostvoorne, tel. 01885 / 4000. R26

ROZENBURG, Gunstig gesit. hoekwon. met cv en o/h Z. gelegen achtert. Aan voorz. brede groenstrook. Ind. o.a. L-vorm. woonk. met plavuizenvloer en therm. begl., open keuken met plavuizenvloer, 3 slaapk., doucheruimte, zolderk. met dakkapel. Vraagpr. ƒ 155.000,- k.k. Bemid: Mak. vd Hoek bv, lid NBM, Oostvoorne, tel. 01885 / 4000. R26

R'DAM, Dorpsweg, leuke 4-kamerflat met moderne kkn., douche en balkon, gelegen op 1e verd. Vr.pr. ƒ 76.000,- k.k. Inl.: Both + Partners R'dam BV, tel.: 010 - [illegible] R26

SPIJKENISSE - Madeliefstraat - Tusseneengezinsw. met CV. Ind.: ruime wnk. met parket, open kkn. met plav.vl. 1e et.: 3 slks., douche. 2e et.: zldrk. ƒ 146.000,- k.k. Bem. en info: Mak. de Witte BV., Voorstr. 65, Spijkenisse. Tel. 01880 - 21122. R26

PAPENDRECHT, Oosteind, vrijst. woning met aangeb. schuur, b.j. 1927, opp ± 110 m2, Ind.: w.kam., woonkeuken, 3 sl.kam. en douche. Vraagpr. ƒ 230.000,- k.k. J.C. Kool, Mak.-Taxat. O.G. Oud-Alblas, Tel. 01849 - 1566. R26

OUD-ALBLAS, Ireneweg 9, royaal herenhuis, helft 2/1 kap met garage, flinke achtertuin, voorz. vrij uitz. Ind. L-vorm. w.kam., mod. uitgebouwde keuken, 4 ruime sl.-kam. en badkam. Vraagpr ƒ 335.000,- k.k. J.C. Kool Mak.-Taxat. O.G. Oud-Alblas, Tel. 01849 - 1566. R26

HELLEVOETSLUIS. Ruim terrasapp. flat met eigen cv, gar en fraai uitz. o/h Haringvliet Ind. woonk. met alum. schuifpui naar terras, „open" keuken met L-vorm. aanrecht badk. met ligbad en apart douche. 3 slaapk. Vraagpr ƒ 205.000,- k.k. Bemid: Mak vd Hoek bv, lid NBM, Oostvoorne, tel. 01885 / 4000. R26

HELLEVOETSLUIS. Een in '62 geb. hoekwon. met cv en tuin. Mog. voor het bouwen van een gar. Ind. woonk., keuken, 3 slaapk., doucheruimte, vliezotrap naar ged. beloopbare zolder. Vraagpr. ƒ 138.000,- kk. Bemid: Mak vd Hoek bv, lid NBM, Oostvoorne, tel. 01885 / 4000. R26

KRIMPEN A/D IJ., Esdoornlaan 26. Hoekh. m. garage en besloten tuin op Z. Woonk. met parket en granol. Keuk., 2 slaapk., (oorsp. 3 kmrs.) Zolder ingericht als complete bijartkamer. c.v. Bijzonder goed onderh. thermop. begl. en geheel geisoleerd. Eig.gr. 241 m2. Prijs ƒ 189.500,- k.k. Inl Bureau Drs. H. v. Herk mak. og. tel. 010 - 503066* of 01807 - 10000* Vraag onze woningijst. Kopers betalen geen courtage. R26

R'DAM Tk.v. part. geh. pand. met mogelijkh voor winkel, ben.verd., woonhuis m. tuin, komt leeg in mei/juni (event. eerder in overleg). 1e en 2e verd. zijn verhuurd. Tel. 010 - 769695. R26

R'DAM, IJsselm. Fraai verb. 4 kamer tussenhuis, luxe keuken, plavuizen, schuifpui. Kps. ƒ 180.000,- k.k. Mak. kant. o.g. Er. Luning lid NBM, 010 - 364411 / 712935 / 01880 - 21734. R26

R'DAM-ZUID, geh. pand. Bevattende 6 kamers, mod. keuken, nieuw dak. Tuin, Kps. ƒ 115.000,- k.k. Mak. kant. O.G. Er. Luning lid NBM, 010 - 364411 / 712935 / 01880 - 21734. R26

Vraag gratis FOTOWONINGKRANT - HoekseWaard. Huijzer Vastgoed Strijen 01854 - 1844 ook 's avonds. R26

SPIJKENISSE, Kikkerveen, zeer gunst. gel. 6 k.won., ƒ 159.000,- k.k., 01880 - 13416. R26

OUD-BEYERLAND Dijkhuisje met tuintje bij viswater ƒ 84.000,-- k.k. 01877 - 2536. R26

ROZENBURG. Prima verz. royaal woonh. met cv, aangeb. berging en achtert. o/h Z. Ind. L-vorm. woonk. ± 36 m2 met o.a. open haard, deur naar terras, ged. open keuken met complete luxe Keller inr., 3 slaapk., badk. met ligbad,- zolderk. Vraagpr. ƒ 220.000,- k.k. Bemid: Mak. vd Hoek bv, lid NBM, Oostvoorne, tel. 01885 / 4000. R26

HELLEVOETSLUIS. Goed onderh. woonh. met o/h Z. gesit. achtert. Ind. woonk. ± 34 m2, ged. open keuken. Verd. 2 slaapk., grote doucheruimte. Direkt te aanv. Vraagpr. ƒ 149.000,- k.k.

tips doen het!

tel.(010) 11 92 00

Bereik per gemiddeld nummer volgens Nat. onderzoek Persmedia 1977 1.162.500 mannen en vrouwen

DIVERSE TIPS

■ Financieringen en hypotheken

Geld in 1 uur geregeld

Bel 078 - 155377 of 078 - 153992

Afwikkeling bij u thuis. Overname lopende leningen. Geen informatie. 1e en 2e hyp. tot 360 mnd. Continu kredieten 10x per jaar betalen. Gevolmachtigd buro. Ook 's avonds en weekend bereikbaar.

ƒ 5.500 = 48 x 163,-	ƒ 15.000 = 72 x 318,-
ƒ 7.500 = 48 x 218,-	ƒ 20.000 = 120 x 308,-
ƒ 9.500 = 54 x 250,-	ƒ 35.000 = 120 x 529,-
ƒ 12.500 = 72 x 267,-	ƒ 45.000 = 120 x 759,-

Unie Krediet B.V.

Lid Ned. Ver. Financ. Adviseurs

P. J. Troelstrastr. 74, Papendrecht R79

Telefonisch geld lenen

Geen informatie werkgever.

ƒ 2.000,- =	24 x 100,-
ƒ 4.000,- =	36 x 144,-
ƒ 7.500,- =	48 x 212,-
ƒ 10.000,- =	60 x 236,-
ƒ 15.000,- =	60 x 348,-
ƒ 25.000,- =	120 x 362,-

Michel b.v.

Gevolmachtigd Intermediair

Bel 010 - 264430 - 265559

's Avonds en weekends 010 - 731133 - 150767

Rotterdamsedijk 261-263 Schiedam R79

AMBTENAREN, semi-ambtenaren, en vaste beroepen. Unieke leningen m. onbeperkte boetevrije aflossingen. In halve dag gereed. Diemer Krediet BV, tel. 020 - 991470. R79

HYPOTHEEK tot 130 % uw adviseur Kellendonk 079-211690. R79

TIPS doen het! GEEN WONDER, MET ZO'N OPLAAG

AMBTENAREN en gelijkwaardige beroepen, uw intermediair voor goedkoop en discreet continue crediet. Particuliere Voorschotbank NKB

15.000 = 180 p.m. rente
20.000 = 240 p.m. rente
25.000 = 300 p.m. rente

2e Hypotheek

30.000 = 360 p.m. rente
50.000 = 600 p.m. rente
Geen info bij werkgever

02290 - 33404

Nieuwe Steen 2, 1620 AJ Hoorn. R79

Continu-crediet

AMBTENAREN en hogere beroepen, geen info bij werkgever

15.000 rente v.a. 165.- p.m.
30.000 rente v.a. 330 p.m.

2e hypotheken geen taxatiekosten, geen afsluitprovisie

40.000 = 440.- p.m.
60.000 = 660.- p.m.

02263 - 3324

Particuliere voorschotbank Frisia, Aardebaan 44, 1716 WD, Opmeer.

■ Zakenflitsen

Inbraak-beveiliging

Sinds 1922 ontwerpen, vervaardigen en plaatsen wij o.a.

Rolluiken/rolhekken

voor een optimale (on-)toegankelijkheid van o.m. magazijnen, buffetten en ingangen.

J.H.S. Brinkman

Ingeschreven bij het TBBS.
Soetendaalsekade 55-56, Rotterdam.
Tel. 010 - 663337. R80

Aan Rijksweg in Limburg, bij grensovergang Duitsland,

Wegrestaurant

te koop aangeboden,

gelegen op ca. 9000 m2 groot geasfalteerd parkeerterrein. Het pand is ± 5 jaar oud en bevat zeer ruime gestoffeerde woongelegenheid, prima verzorgde café-inventaris, moderne keuken, terras en aparte biljartzaal met 3 biljarttafels. Het geheel is onderkelderd en voorzien van c.v Prima fiscale omzetten.

Prijs indicatie: ƒ 1.200.000,-

Inl.: ADHOC adviseur en intermediair voor de Horeca B.V. Tel.: 01720 - 75262.

TE KOOP

Bar met Balkan Grill en bistro

ANNEX PIZZERIA in centrum Den Haag. ƒ 125.000. Inl. 010 - 814904 van 9-12.00 uur. R80

Boekhoud- en Adm. kantoor H. Verwater B.V.,

Lange Hilleweg 34a, Rotterdam.
Tel.: 840909 (alleen tijdens kantooruren).
Voor Uw loonadministraties, aangifte Omzetbelasting, complete boekhoudingen via elektronische apparatuur verwerkt. Voor particulieren verzorgen wij ook aangiftes Inkomstenbelasting. R80

Te koop isolerende beglazing

Levertijd 3 à 4 weken. Komo gekeurd met 10 jaar garantie. Van Noordenne, Parallelweg 42, Hardinxveld. Tel. 01846 - 5100, telex 24300. R80

Mededeling

d.m.v. deze advertentie maakt de heer W. Behr, Krabbekreekstr. 3 te St. Philipsland, bekend dat hij alleen bevoegdheid heeft in zijn bouwbedrijf en dat hij zich door geen ander laat vertegenwoordigen. R80

T.k. BAR + broodjeszaak, centrum Roosendaal. Prijs n.o.t.k. Br. o. nr. D 53362 bur. v.d. bl. R80

T.k. 2 ha. 85 GRASLAND, gelegen aan de Privincialeweg Oldenzaal-Weerselo, tel. 05416 - 320. R80

T.k. RESTAURANT, veel partijen, enige dagen per wk. geopend. in boerderij met parkeerruimte te Z.H. Alleen kap.krachtigen met papieren. Br. o. nr. D 53360 bur. v.d. blad. R80

Over te nemen in België

Cabaret Nightclub

– vernieuwd interieur
– goede ligging
– bewezen zakencijfer
– lage huurprijs
– woonst. inbegrepen

Zich wenden: Cabaret "L'Abricot" Kuringersteenweg, 422/Kuringen, Hasselt 3500/ Tel. 011/251391. NB: geen agentschappen. R80

Ze zijn er weer, leuke HUISHOUDSCHORTEN 1000 stuks à ƒ 3,25. Tel. na 18.00 uur 020 - 794726. R80

2000 gld. BELQNING voor tip die zakenman met vervoer + opslagruimte, aan goede verdiensten helpt. Inl. 2017. Breda. R80

RESTAURANT stijlvol o.t.n. Baan Antwerpen-Mechelen (150 pl) hoge prijsklas. tel. 31121.54.73 na 18 u. R80

ROOKGLAS, glas in lood, 82 figuurglassoorten, toilettafels 1 en 3 delig, geslepen glas, passpiegels 99 x 30 cm ƒ 15.- afm. 129 x 39 cm, ƒ 25.-. Glasfabriek Degens, Oostzeedijk 228-250, Rotterdam, tel. 110.130 maand. t/m vrijd. 8-17.00 uur verkoop aan part. R80

T.k. DIERENSPECIAALZAAK in drukke winkelstr. te R'dam-Z. Omzet tussen ƒ 100.000.- en ƒ 150.000.- zonder kontanten onnodig te reflecteren. Kps. ƒ 75.000.- Pb.8521, 3008 AV R'dam.

Door inruil verkregen: ADS - N.C.R. Sweda KASREGISTERS, A.T. van Neutegem B.V., Vondelweg 109 - Rotterdam, tel. 010 - 11.65.66 b.g.g. 01806 - 5068. R80

LETTERS/LICHTBAKKEN, R.L.I. Recl., Teilingerstr. 61, R'dam, tel. 010 - 674604. R80

TELEFOONBEANTWOORDERS t.h. en t.k. Otte Electro, 's-Gravendijkwal 101, tel. 010 - 760588. R80

WINKELAPAND te koop a.d. Schiedamseweg, opp. 160 m2, voor ± 40 m2 kelderruimte. Opl. in overleg. Vraagpr. pand ƒ 389.000.- k.k. Overname inventaris t.e.a.b. Inl. 010 - 740581. R80

Energiek zakenman zoekt contact met bedrijven om als agent/vertegenwoordiger op te treden. Bekendheid in verschillende branches ook voor buiteni. Br. o.n. D 8220 v.d.bl. R80

Op 25 en 26 april is er weer de jaarlijkse BRADERIE in Poortugaal dorp. Voor standhouders, inl.: de Waal, Kikkerstraat 2, 3171 GH Poortugaal. Tel. 01890 - 7485. R80

T.k. DIESEL COMPR. m. zw. sloophamer + electr. compr. 380 V + IJsselsteentjes + plavuizen. Tel. 01808 - 1631. R80

DORDRECHT, op industrieterrein aangeb. bedrijfspand 250 m2. Inl. postbus 772. R80

Op 21 februari 1980, VEILING van winkel-, kantoor- en bedrijfsinventarissen van div. faillissementen en liquidaties; kijkdagen: 18, 19 en 20 februari 1980 tussen 10.00 en 16.00 uur: Inl. en gratis catalogus bij: De Kok, Veilinghouders, tel. 010 - 11.73.55. R80

Voor de kleine BELEGGER. Nu uw geld, met 20% rendement vast, beleggen. Boers Beleggingen, Fazant 50, Ridderkerk. Tel. 01804 - 23840.

T.k. gevr. OPHEFFINGS partijen, restant, en schade partijen. 070 - 661522. R80

Wij hebben weer een partij VIETNAMESE vazen voor een redelijke prijs, 010 - 292879. R80

T.k. weg. overcompl. alum. AANHANGWAGEN, 3.00 x 1.60 x 1.50 m., Uitermate geschikt voor showwagen, meubel- of bloemenwagen, pol. lichtkap. Tel. 01842 - 1274. R80

PARKETVLOEREN van grote klasse voor een populaire prijs. Parkie Parket Etten-Leur, 01608 - 15265. R80

T.k. Bernhard D GENERATORSET 3 Kva 220 V. tel. 01880 - 18835. R80

Café-rest.- MEUBILAIR nieuw, gebruikt of b. keus. Gebruikte horeca- en winkelinventarissen, machines, inverkoop. Kok-Bonnewits, Roo-Valkstr. 25, R'dam, 010 - 661464/01891 - 3118. R80

Speciale prijzen voor SCHRIJFMACHINES, telmachines, stencilmachines enz. met 1 jr. garantie. Ook zaterdag open v. 11-16 uur. Fa. B. Ruts, Witte de Withstr. 15, R'dam. Tel. 010 - 140644. R80

Wij zouden het er wel in willen pompen, voor SCHRIJF-, tel- en rekenmachines, kassa's en telefoonbeantw. en copieermachines, eerst kijken bij Aveha. Meer dan 1.000 machines in voorraad. Prijzen v.a. ƒ 95,-. Aveha kantoormachine Import BV, verkoop en technische dienst, Schieweg 45, R'dam. Tel. 668437, ook 's zaterdags geopend. R80

Te k. gevr. LEGE B.V., snelle cont. afw. Br. o. nr. D 53352, bur. v. d. bl. R80

Te k. SALONWAGEN, 15 x 3 m., ind.: kamer, keuken, hal, douche, toilet, 2 sl.k. Tel. 05202 - 88387. R80

Te koop op huurkoopbasis CAFE de Windhoos, Drievriendenstraat 30, Rotterdam. Vereist eigen geld ƒ 25.000 + papieren. Koopprijs ƒ 65.000. Inl. M. van Andel. 010 - 148571 of 762234. R80

PLASTIC ZAKKEN tegen de scherpste prijzen. O.a. voor slager, bakker etc. Holy B.V. 010 - 512504. R80

Te h.a. vrijetijds JEANSZAAK op de Haagdijk te Breda, kleine overname, lage huur. Tel. 010 - 621052. R80

Te k. weg. ziekte klein leuk HOTEL/CAFE/RESTAURANT. Tel. 01155 - 1595. R80

Marokkaan z. COMPAGNON (in fin. middelen) ter modernisering van boerenbedrijf, tuin en aparte grond in Marokko. Br. o.nr. D 53317 v. d. bl. R80

MUURKLUIZEN - brandkastjes met sleutel of cijferslot, grote sortering voorradig bij aarnoudse, Proveniersstr. 42–46, tel. 010 - 656410. R80

T.k. partij 415 dames- en HERENBROEKEN à ƒ 10,- p.st. Tel. 010 - 651371. R80

T.k. R'DAM, kantoorruimte, 2 etal's. Evt. overn. assur. port. mog. Nr. D 53283 v.d.bl. R80

T.k. gevr. HORECABEDRIJVEN. Penta Services, Groothandelsgeb. te R'dam, tel. 010-119500. R80

Wij BEMIDDELEN bij het kopen en verkopen van zaken, bedrijven en lege b.v.'s. Economisch Adviesbureau H. J. Sier, O.Nassaustraat 16, 2217 SK Voorburg, tel. 070-875183.

T.k. JUWELIERSZAAK in drukke winkelstraat te R'dam. Br. o.nr. D 53334 v.d.bl. R80

Grens Hillegersberg/Schiebroek ter overname aangeb. dubb. WINKEL ca. 200 m2, best. uit part., souterrain en entresol. Verbouwingskosten n.o.t.k. Huur ca. f 880,- p.m. Tel. 010 - 224257. R80

SCHILDERIJEN, 51 × 41 doek.. Buitenl. coll. f 35,- p.st. Min. 10 st. 02208 - 4950. R80

T. k. aangeb. POSTZEGELVERZ. prachtobject, cataloguswaarde ± ƒ 80.000,— kan eventueel ook geruild worden tegen spaarbrieven. Br. o.n. D 53312 bur. v.d.bl. R80

Aangeb. in ZEELAND, omg. Renesse, seizoenbedrijf, zeer mooi gelegen, hoge fiscale omzet, boeken ter inzage. Vaste pr. ƒ 115.000,—, z.k.o.r. Inl. 010 - 120592. R80

GEVELREINIGING. Vraagt vrijblijvend prijsopgave. Tel. 010-657711, na 18 u. 188548.

■ Postorders

JOURNAALFILM op super-8 „De meidagen van 1940" met o.a. brand van Rotterdam. Spoedige toezending na ontvangst ƒ 15.- op postgiro 639170 van Uitgeverij D.P. te Middelburg. Vermelding KA 1800 op uw giro is voldoende. R81

Sexcatalogus 79/80

Ja, onze nieuwe sexcatalogus is uit! Nu met nog meer informatie en foto's! Vraag vandaag nog deze catalogus aan. Of het nu gaat om pornobladen, films, vibrators, jarretels of broekjes met open kruis etc., het staat allemaal in de BLUE & WHITE catalogus. Zendt ƒ 2,20 aan postzegels of cheque of stort dit bedrag op postgiro 2210396 en binnen enkele dagen ontvangt u deze geweldige catalogus in gesloten omslag thuis.

Naam: . . . . . .

Adres: . . . . . .

Plaats: . . . . . .

BLUE & WHITE
Postbus 74
1000 AB Amsterdam

CONDOOMS, Durex, Fromms, proefpakket 21 st. ƒ 11. Betaal na 5 dgn. Manzou, postbus 82051, 2508 EB Den Haag (de Zwijgerl. 26c).

OPRUIMING PORNO FILMS en video alle genres en nog veel meer doc. Postzegel van ƒ 1 aan Intermedia, PB 1522, Haarlem. Verkoop Kruisweg 44. R81

PROEFPAKKET DUREX Fromms. In blanco varpakk. door storting van ƒ 15 of ƒ 20, op giro 681485, t.n.v. Condex, Postbus 6051, Vlaardingen.

■ Foto en film

Film verhuur

SEX-, SPEEL-, KINDERFILMS. Honderden stuks voorradig. Ook met geluid. R'dam "Neerland", Vierambachtsstr. 75, tel. 772398 en Strevelsweg 92, tel. 856550. Dordrecht, Jac. Marisstr. 13, tel. 31528. Hoogvliet, Wilhelm Tellplaats 44, tel. 166411. R84

FOTO NEDERLAND speciaal voor inruil en verkoop v. foto- en filmapparatuur. Grote sort. op foto- en filmgebied. Nwe. Binnenweg 337, t.o. Grand Theater, tel. 762889. R84

FOTO POSSE, het adres voor inruil, in- en verkoop foto- en filmapparatuur. Bentinckplein 44, 3039 KM R'dam Blijdorp, tel. 010 - 666.956. R84

Te huur speel en porno op film en video. FILRIJ. L. Hilleweg 54. 010 - 850106. R84

VENTURA videoclub. Verhuur, verkoop van grootste sortering speel- en pornofilms op film en video. Nwe. Binnenweg 399. 010 - 256283. Tev. postorders. R84

■ Vermist



ƒ 1000,- Beloning

voor het terug bezorgen van

Asta (teef)

Weggelopen: 27/12-1979 in Zuiderpark

Kaal plekje

midden op rug ter hoogte schouderblad

Tel. 01856 - 1893. R93

■ Kunst en antiek

Kunst- en Antiekbeurs

Flint Amersfoort-C.

8-9-10 februari

Vrijdag 14-22 u. zaterdag en zondag v. 10-18 u. Datumgrens aangeboden antiek eind 1800. Meubels, klokken, sieraden, schilderijen, wapens, zilver, tin, oude aandelen, poppen Russische Ikonen, porcelein, plateel enz. enz. R85

Antiekhal v. der Meer 2000 m2

Schansdijk 26, Zevenbergen N Br. Altijd bereikbaar ook weekend. Tel. 01680 - 23705 v.a. Rijksweg R'dam-Roosendaal, 1e stoplicht links. R85

Rotterdamse Antiekhallen Horu b.v.

Voor antiek en curiosa. 2000 m2 showroom. Gratis entree. Eigen parkeergelegenheid. Bergweg 196, Rotterdam. Tel. 010 - 666930. R85

Belangrijke kunst- en antiekveiling

Bij opbod van meubelen, oosterse tapijten met cert., brons, koper, tin, porselein, kristal, schilderijen, prenten enz. enz.

Op zondag 10 februari om 13.00 uur in de Roskam, Antwerpsestraat 23 te Putte (N.Br.) van 10-12 uur.

Afhalen tijdens de veiling mogelijk.
Meubelen kunnen bezorgd worden.
Erkend veilinghouder
J. C. M. Pijnenburg, Dornburg, tel 01180 - 2121

Te koop Antieke EETHOEK en kast 6 stoelen ± 1850 Henry Deux. 02285-15395. R85

T.k. ant. eiken LEDIKANT met kuif, hangkast en nachtkastje. 078 - 154270. R85

DIV. BURO'S, kasten, eethoeken, klokken, enz. enz, ook veel blanke grenenkastjes. Antiek zolder, Stationsweg 223, Zoetermeer 079 - 169800. Zondag gesloten.

Pax ANTIEKWAS, blik 110 gr., bruin deksel bedr. m. uw naam in wit. Pax 02157 - 596.

Eiken en mahonie MEUBELEN, klokken, koper en tin bij „Elck sijn sin", Dorpsstr. 55, Zwartewaal, 01887 - 1047, ook op zondag. R85

10 tot 25% KORTING op al ons antiek, wegens opheffing. Het oude Veerhuis, Maasdijk 90, Poederooyen (gem. Brakel), tel. 01832 - 1594. R85

Aangeb. Hollands Antiek KABINET, empire-model, H. 2.20, L. 1.45, d. 0.50 mtr. Tel. 01899 - 15282. R85

T.k. Hollands kruisvoet kabinet en regulateurklok en een Henry II eethoek Na 18.00 u: 01844 - 1939. R85

KONSTANZA-ANTIEK. Uw adres voor excl. meubelen. Heeft o.a. biedermeier salontafels en eetkamers, collectie grenen meubelen, excl. jachtkasten en jachteetstellen, biedermeier vitrinekastjes, eiken boekenkasten, linnenkasten, spiegels, en vele ander. Wij zijn geopend dag. van 10 tot 17.30 u. Ons adres is: Goudsesingel 107-109, R'dam. Vrijdagavond koopavond, tel. 010 - 123372. R85

Galerie Cl. de Vrieselaan 100, R'dam: SIERADEN, kaarsen en goed antiek. R85

COULISSENTAFEL, hang-, hoek kastje, dekenkist, secretaire, stoelen, tafels, blokken-, bureau, haardstel, tinnen maten, zilveren en gouden voorwerpen, karaffen, glazen, tegels, schilderijen, veel klein-antiek. Ook inkoop en taxatie. Antiekhandel v.d. Nieuwe-Giessen, Avenue Concordia 136, R'dam, tel. 010 - 138075 - 189111 - 704881. R85

BERBER KARPETTEN 160 x 230 cm voor ƒ 449. Ruime collectie China-tapijten, ovaal, rechthoekig en rond. Tapijtimport Van der Kuijp. Bergweg 212-214-216, R'dam. Tel. 010 - 661938. R85

Tk: teakhouten ROOSTERTAFELS en banken v. scheepsuiken. Compl.: (tafel + 2 banken) van ƒ 1500 voor ƒ 1090. Ook los verkrijgbaar. 33 Maritiem, Schiedamsedijk 71 R'dam tel. 330897. Het trefpunt voor de maritieme verzamelaar. R85

Let op!!! ANTIEKVERKOOP!!! Belangstelling voor antiek? Totale leegverkoop wegens reorganisatie. Geopend van 10.00 uur tot 18.00 uur, behalve zondag en dinsdag. Antiekhal Broeresteeg, Broeresteeg 8, Gorinchem-Centrum. Tel. 01830 - 34111. R85

Weg. omst. t.k. COMTOISEKLOK in kast, Eil de Boeffklok, Weense 2 en 3 gewichten regulateurs + antieke stoelklok. Broersveld 178, Schiedam. tel. 010 - 264415. R85

■ Lessen

In 5 dagen uw Rijbewijs

In Egypte met onze begeleiding, 010-126497 of 02159-17543 of 020-765275. R89

Uw RIJBEWIJS in één keer halen? Dat kan in Egypte met onze begeleiding. Bel voor de redelijkste prijs. 010 - 147781. R89

Bij van Rossem in Egypte in 5 dagen uw

Rijbewijs

met begeleiding telefoon 055 - 257152 of 020 - 321093 of 010 - 118227 of 2206 - 1257 of 010 - 119348 of 055 - 413810. R89

De bekende M.I. Autorijschool „HILLEGERSBERG" E.C. van Brunschot, heeft per 1 mrt. plaats voor drie leerlingen alleen voor overdag. Inschrijvingen na 14.00 uur Tel. 010 - 221059. R89

Autorijschool Slotboom heeft in Rotterdam overdag's weer plaats voor nieuwe leerlingen. Tel. 078 - 180837. R89

AUTORIJSCHOOL EUREKA kan nog enkele dagleerlingen plaatsen. Tel. 010 - 258080.

■ Doe het zelf, hobby's

HOBBY-CENTRUM-Rijpma, Schiedamseweg 109 B, R'dam, 1e en enige modeltreinenspeciaalzaak van R'dam Tel. 010 - 763479, R92

POSTZEGELS — Postzegels, Kap. belegging en bescherm. tegen inflatie. Een reusachtige kst vol, 34.000 stuks (5 kg) uit nalatenschappen, missieverzamelingen, veilingen e.d. Tevens veel gevr. Apollo, Olympia, schilderij, vele oude en nieuwe zeldz. zegels. Extra emissies volg. cat. 76 reeds DM 8.000,-. Alles samen slechts ƒ 290,- + porto. Recht van teruggave 8 dag.! Meteen bestellen, want slechts kleine voorraad. Pape, 775 Konstanz, Salmannsweilerg. 20. R92

POSTZEGELS Nederland Ned. Antillen, Suriname, Indonesië. Wilt u verzekerd zijn van alle nieuwe uitgiften sluit u dan een abonnement. Vraag gratis inschrijfformulier. Ook oude nummers leverbaar zend mankolijst. Postzegelgroothandel „De Post" Dommeldal 44, Boxtel. R92

POSTZEGELS ver. Eur geheel compleet en postfris + 700 F.D.C. eur. prijs ƒ 18.000,- br. D 53390 b.v.d. bl. R92

T.k. POSTZEGELS Suriname 75/78 + F.D.C. ƒ 1150,- Ned. land 60/78 ƒ 1050 - 010 - 715448. R92

ZAAGTAFEL type 18 W. Hilty boor type TE 17 Tel. 010 - 862661, na 17.00 u. R92

T.k. gevr. zilveren JULIANAGULDENS, rijksdaalders en tientjes tegen de allerhoogste prijs. Ook grote partijen. Tel. 010 - 550086. R92

POSTZEGELS, gratis prijscourant. P.B. 16, Arkel. 01831 - 1978 R92

Houtbewerkers opgelet!

Wij hebben gratis expositieruimte!

Het Vrije Volk

SpaarBank Rotterdam

Tijdens de nationale woonmanifestatie Binnenhuis '80 (van 22 februari t/m 2 maart in het Ahoy' Complex) stellen

amateur-houtbewerkers(sters) in de gelegenheid hun werk te exposeren, het te laten beoordelen door kunstenaars en deel te nemen aan een grote wedstrijd met o.a. het publiek dat Binnenhuis bezoekt als jury.

Deelname aan deze expostie is kosteloos.

Wat moet u als deelnemer doen:

- u levert maximaal drie werkstukken in;
- vermeld duidelijk uw naam, adres en woonplaats op uw werkstukken;
- de werkstukken mogen niet groter zijn dan 50 × 50 × 50 cm.;
- de stukken moeten door uzelf bewerkt zijn met b.v. snijwerk of brandschilderwerk; ook uw eigen creatieve timmerwerk mag u aanleveren;
- u kunt uw werkstukken afgeven vóór 15 februari a.s. op werkdagen bij:

Het Vrije Volk, Witte de Withstraat 25, 3012 BL Rotterdam 9.00-5.00 uur en bij de navolgende kantoren van de Spaarbank Rotterdam: Burg. Baumannlaan 164 (Overschie); 9-1, 2-5 en vrijdagavond 6.30-8 uur; Hesseplaats 106 (Ommoord); 9-12, 1-5 en vrijdagavond 6.30-8 uur; Beijerlandselaan 127; 9-1, 2-5 en vrijdagavond 6.30-8 uur; 't Plateau 13, Spijkenisse; 9-1, 2-5 en donderdagavond 6.30-8 uur; Binnenlandse Baan 28, Barendrecht; 9-12, 1-5 en vrijdagavond 6.30-8 uur; Winkelcentrum de Terp, Amsteldiep 65 (Oostgaarde), Capelle a.d. IJssel; 9-1, 2-5 en vrijdagavond 6.30-8 uur; Oude Delft 48, Delft; 9-5 en vrijdagavond 6.30-8 uur; Oosthaven 12, Gouda; 9-5 en donderdagavond 6-7.30 uur; Römerstraat 11, Hellevoetsluis; 9-1, 2-5 en vrijdagavond 6.30-8 uur; Veerstraat 3, Maassluis; 9-5 en donderdagavond 6.30-8 uur; Raadhuisplein 64, Ridderkerk; 9-1, 2-5 en vrijdagavond 6.30-8 uur.

Wat gebeurt er met uw werkstuk(ken):

De beste inzendingen worden tentoongesteld in stand 34 van de Spaarbank Rotterdam van 22 februari t/m 2 maart.

Exposanten worden uitgenodigd om tijdens de avond-openingen van de woonmanifestatie "Binnenhuis" samen met de jury van beroepskunstenaars hun tentoongestelde werkstukken te bespreken.

Naast de beroepsjury zal ook het publiek de geëxposeerde werken beoordelen

Prijzenpakket:

een collectie kunstwerken.

Voor de drie beste inzendingen volgens de beroepsjury en voor de beste inzending volgens de publiekesjury stelt de Spaarbank Rotterdam een kunstwerk beschikbaar, van Jacob van Gemerden.

SpaarBank Rotterdam

Van alle kanten bekeken.

Berkel

Van Berkel's Patent is een vooraanstaand producent van kwalitatief hoogwaardige en technisch geavanceerde weegapparatuur, vleessnijmachines en koelmeubelen met produktiebedrijven en verkoopkantoren over de gehele wereld.
Voor de Centrale Technische Dienst van onze vestiging Van Berkel's Patent-Holland B.V zoeken wij op een zo kort mogelijke termijn een

monteur die verstand heeft van mechanika en elektronika

Zijn werkzaamheden zullen na een inwerkperiode bestaan uit het zelfstandig repareren en monteren van snij-, weeg- en maalapparatuur, bestaande uit zowel mechanische als elektrische komponenten.
Voor deze funktie zoeken wij iemand van circa 22 jaar die een LTS-opleiding heeft gevolgd en in het bezit is van een Bemeteldiploma. Kennis van elektrotechniek is gewenst.
Wij bieden een salaris dat afhankelijk is van leeftijd, opleiding en ervaring In ons sekundaire arbeidsvoorwaardenpakket hebben wij winstdeling, vakantietoeslag van 8%, studie- en reiskostenregelingen, etc

Hebt u belangstelling voor deze funktie, neem dan telefonisch kontakt op met de afdeling Personeelszaken van Van Berkel's Patent-Holland B.V telefoon 010-764600.
U kunt ook schriftelijk reageren. Schrijf dan een brief met opgave van uw ervaring aan Van Berkel's Patent-Holland B.V. Keileweg 5, 3029 BR Rotterdam t.a.v. de afdeling Personeelszaken

NASSAUSCHOOL
CHR. SCHOOL VOOR ECONOMISCH EN ADMINISTRATIEF ONDERWIJS
HILLEVLIET 126a, ROTTERDAM
TEL. NR. 010-858075

AANMELDING VAN NIEUWE LEERLINGEN

KAN DAGELIJKS PLAATSVINDEN VOOR DE VOLGENDE OPLEIDINGEN:

I. Het LAGER ECONOMISCH EN ADMINISTRATIEF ONDERWIJS (LEAO)
II: De PART-TIME-OPLEIDINGEN VOOR ADMINISTRATIEF MEDEWERKER/STER A en B (ECABO)
III: De PART-TIME-OPLEIDING VOOR VERKOOPMEDEWERKER/STER (OVD)
IV: De DAGOPLEIDING KMBO-ADMINISTRATIE (centrale aanmelding bij: 010-196422)

HET NIEUWE ADRES PER 1 augustus 1980 wordt: VEENOORD 15, IJSSELMONDE, Tel.nr. 010-832116

HBD
haven beveiligingsdienst
te Rotterdam
Bedrijfsbeveiligingsdienst B.V.Z. sinds 1918

Voor bewaking in vol-continudienst van terreinen, gebouwen, loodsen en schepen heeft onze snel groeiende stichting ruime plaatsingsmogelijkheden voor

beveiligingscontroleurs

(in vaste dienst en in deeltijd)

Vereist:
- leeftijd 18-45 jaar
- onbesproken gedrag
- bereidheid vakopleiding te volgen

Aangeboden.
- aanvangssalaris ca. f 37 000,- in vaste dienst
- uurloon deeltijd f 13,75 tot f 27,50
- goede overige arbeidsvoorwaarden
- interessant en verantwoordelijk werk

BEVEILIGING IN DE HAVEN: EEN BAAN MET TOEKOMST!

Voor een eerste snelle sollicitatie kunt U bellen met de heer M.T. van der Stoot telefoon 010-776688 Na 19.00 uur 010-343537

Adverteerders uit Rotterdam komt u in Het Vrije Volk tegen.

Bij het **gemeentelijk voortgezet onderwijs** te Rotterdam zijn zo spoedig mogelijk de betrekkingen te vervullen van:

leraar of lerares

aan de:	voor het onderwijs in:	
openbare scholengemeenschap voor v.w.o., h.a.v.o. en m.a.v.o "Caland", Argonautenweg 55, 3054 RP Rotterdam, rector: W.N. Rehorst, tel. 010-227655	**Engelse taal en letterkunde**	15 lesuren op 2e en 3e graads niveau
openbare scholengemeenschap voor atheneum, h.a.v.o. en m.a.v.o. "Wolfert van Borselen", 's-Gravendijkwal 58b, 3014 EE Rotterdam, rector ir. M.J. Koedood, tel. 010-362520.	**Franse taal en letterkunde**	16 lesuren op 3e graads niveau*

* Aanstelling ter vervanging wegens ziekte.

Inlichtingen worden verstrekt door de rector van de betreffende scholengemeenschap.

De Rijks-verplaatsingskostenregeling is van toepassing.

Sollicitaties - zonder overlegging van stukken - binnen 14 dagen na het verschijnen van dit blad te zenden aan burgemeester en wethouders (p/a afdeling Onderwijs, Jeugdzaken en Vormingswerk, kamer 330, Haagseveer 35, 3011 AH Rotterdam); zij dienen vergezeld te zijn van een volledig ingevulde staat van inlichtingen. Deze formulieren worden door genoemde afdeling toegezonden op schriftelijk of telefonisch verzoek - tussen 14.00 en 16.00 uur - (tel.nr. 010-173293).

Gemeente Rotterdam

N.V. BORSUMIJ WEHRY

is een internationaal opererende handelmaatschappij

De afdeling Borsumij Data voert automatiserings projekten uit voor de diverse dochterondernemingen in Nederland, België, Duitsland.
In het voorjaar van 1981 zal ons rekencentrum verplaatst worden naar Etten Leur en worden gehuisvest in een nog te bouwen pand.
Tevens zal dan gebruik gemaakt gaan worden van nieuwe computerinstallaties.

I.v.m. de verhuizing, de conversie en nieuwe op stapel staande projekten zoeken wij op korte termijn een

PROGRAMMEUR

Wij zoeken COBOL en/of Assembler programmeurs, die met een grote mate van zelfstandigheid kunnen funktioneren.
Van onze kant stellen wij een uitstekende salariëring, goede secundaire arbeidsvoorwaarden alsmede een auto van de maatschappij in het vooruitzicht.

ER BESTAAT EEN GOEDE VERHUISKOSTEN REGELING

Wij verzoeken U schriftelijke sollicitaties te richten aan:
N.V. BORSUMIJ WEHRY, afd. Personeelszaken
Carnegielaan 1, Tel. 070-469660
2517 KH Den Haag.

Wij zijn een internationaal georiënteerd Nederlands chemisch bedrijf - behorend tot het DSM-concern - dat met ca. 500 medewerkers in Hoek van Holland o.m. kunstharsen produceert voor de verf-, drukinkt- en polyester verwerkende industrie. Daarnaast zijn er eigen produktiebedrijven in Frankrijk, Italië, Spanje, Portugal, USA en Mexico.

Op ons modern geoutilleerd analytisch laboratorium kunnen wij op korte termijn plaatsen een

analytisch medewerker

die zelfstandig analyses gaat uitvoeren van polymeren en halffabrikaten met behulp van moderne instrumentele technieken.
Bij afwezigheid van de chef treedt hij op als plaatsvervanger.

Voor deze afwisselende functie denken wij aan kandidaten met minimaal een HBO-B-opleiding en enige jaren analytische ervaring. Bekendheid met o.a. chromatografie (G.L.C., H.P.L.C.) en de I.R.-spectrometrie is een vereiste.
Leeftijd tot ca. 30 jaar.

Ons bedrijf kent goede arbeidsvoorwaarden, w.o. een kerstgratificatie, reiskostenvergoeding, een studie- en spaarregeling, alsmede variabele werktijden. In vervoer van en naar het station Hoek van Holland is voorzien.

Sollicitaties met volledige gegevens te richten aan de afdeling Personeelszaken, Slachthuisweg 30, 3151 XN Hoek van Holland (telefoon 01747-4940).

SYNRES INTERNATIONAAL BV
HOEK VAN HOLLAND

Wij zijn een internationaal expeditiebedrijf gevestigd in de Randstad en zoeken wegens uitbreiding van onze werkzaamheden op korte termijn voor onze afdeling autogroupagediensten een

LADINGPLANNER

die in staat is zelfstandig o.a. groupage- en komplete ladingen in te delen en te bevrachten van en naar Skandinavië, vereiste voor deze functie is een goede kennis van de Duitse en Engelse taal, alsmede ervaring.

EXPEDITEUR/ASSISTENT LADINGPLANNER

die de ladingplanner assisteert bij o.a. het indelen en bevrachten van groupage- en komplete ladingen, vereiste voor deze functie is een goede kennis van de Franse taal en enige ervaring.

ASSISTENT ADMINSTRATEUR

die o.a belast wordt met de facturatie van groupage-zendingen, vereiste voor deze functie is kennis van de Franse taal

Sollicitaties onder nr D 8223 bureau van dit blad of tel inlichtingen 010 291077 tst 151

Wij hebben nog plaats voor enkele flinke

Abonnementen-verkopers/verkoopsters

Leeftijd 18 jaar en ouder

Als u 3 à 4 uur per dag voor ons werkt, kunt u op (provisie-basis) een hoge bijverdienste rekenen.

Bel voor informatie 010-147400, toestel 243 of vul onderstaande bon in.

Gaarne zou ik van u geheel vrijblijvend nadere informatie ontvangen voor Abonnementenverkoper/verkoopster.

Naam: Leeftijd: jaar

Adres:

Woonplaats Tel..

Bon in een open envelop zenden aan Het Vrije Volk, afdeling Abonnee-service, Antwoordnummer 1579 in 3000 VB Rotterdam.

Postzegel is niet nodig.

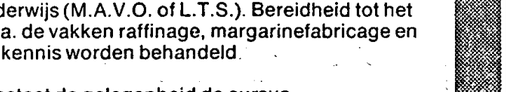



gemeenteziekenhuis dordrecht

bankastraat 57

Het Gemeenteziekenhuis is een algemeen ziekenhuis met een capaciteit van 574 bedden en een opleiding in de specialismen Interne Geneeskunde en Algemene Chirurgie. In de medische staf van het ziekenhuis zijn vrijwel alle disciplines vertegenwoordigd.

Op de afdeling **Algemene Heelkunde** met totaal 126 bedden, **Neurologie** met 40 bedden en de afdeling **Klasse** met 30 bedden algemene heelkunde en 22 bedden interne geneeskunde, bestaan vakatures voor

a. verpleegkundigen (m/v)

Voor deze funkties wordt het diploma A-verpleegkundige vereist, terwijl ervaring tot aanbeveling strekt.

Op de **Kinderafdeling** met totaal 70 bedden is plaats voor

b. verpleegkundigen (m/v)

Voor deze funkties is het diploma A-verpleegkundige aangevuld met kinderaantekening vereist, terwijl ervaring op een kinderafdeling tot aanbeveling strekt.

Tevens bestaan op de **Kinderafdeling,** de afdeling **Klasse Intern** en de afdelingen **Heelkunde B** met 38 bedden en **Heelkunde D** met 34 bedden vakatures voor

c. stafverpleeg-kundigen (m/v)

in de rang van verpleegkundige A

Naast de uitvoering van verpleegkundige taken zal betrokkenheid vereist zijn bij organisatorische aspekten en de dagelijkse leiding voor de afdeling Tevens zal een praktische bijdrage geleverd worden aan de begeleiding van leerlingen.

Voor deze funkties is het diploma A-verpleegkundige vereist, terwijl ervaring - bij voorkeur in een staffunktie - tot aanbeveling strekt. Voor de funktie op de Kinderafdeling geldt bovendien dat het bezit van de kinderaantekening noodzakelijk is.

Inlichtingen over deze funkties kunt u verkrijgen bij de heer Th. de Vries, Koördinator Verplegingsdienst. Telefoon: 078-132222, toestel 115 of 266.

Salaris volgens rijksregeling.
De rechtspositieregelingen van de Gemeente Dordrecht zijn van toepassing.

Uw schriftelijke sollicitatie kunt u, met vermelding van vakaturenummer G-5 en met vermelding naar welke funktie u solliciteert, richten aan het Hoofd van de afdeling Personeelsbeheer en -Organisatie van het Gemeenteziekenhuis, postbus 306, 3300 AH Dordrecht.

DAF Rotterdam Bedrijfswagen B.V.

vraagt voor spoedige indiensttreding

onderdelen-verkoper

t.b.v. het onderdelenmagazijn

Opleidingsniveau LTS-mavo

Sollicitaties schriftelijk aan Postbus 11020, 3004 EA Rotterdam of mondeling na telefonische afspraak tel.nr.: 376611, tst. 16.

De Verzekeringskamer

houdt toezicht op de in Nederland werkzame verzekeringsmaatschappijen en pensioenfondsen; de Afdeling Actuariële Zaken is belast met de behandeling van actuariële werkzaamheden, welke verband houden met het opgedragen toezicht.

In het kader van deze taak worden onder meer de verslagstaten en de jaarverslagen beoordeeld en worden regelmatig onderzoeken ter plaatse uitgevoerd.

Zij heeft plaats voor een

actuarieel medewerker (mnl./vrl.)

Vereisten:
middelbare schoolopleiding, actuarieel rekenaar met enige jaren ervaring en het diploma kandidaat-actuaris of studerend voor het diploma kandidaat-actuaris.

Salaris:
afhankelijk van leeftijd, opleiding en ervaring van ƒ 2.337.- tot max. ƒ 4.529.- per maand, exclusief 8% vakantie-uitkering.

Een psychotechnisch onderzoek zal deel uitmaken van de selectieprocedure.

Eigenhandig geschreven sollicitatiebrieven te zenden aan de Verzekeringskamer, Postus 9029, 7300 EM Apeldoorn

Op de enveloppe te vermelden „Sollicitatie"

Van den Bergh & Jurgens B.V.
Productiebedrijf

Onderneming binnen het Unilever-concern
Nassaukade 3, Rotterdam

Wij zoeken een

medewerker kwaliteitskontrole

leeftijd van 18 tot 30 jaar

De werkzaamheden worden verricht in 3-ploegendienst (weekend vrij).
Funktie eisen: Enkele jaren voortgezet onderwijs (M.A.V.O. of L.T.S.). Bereidheid tot het volgen van de bedrijfscursussen, waarin o.a. de vakken raffinage, margarinefabricage en machine- en apparatenkennis worden behandeld.

Na gebleken geschiktheid bestaat de gelegenheid de cursus V.A.P.R.O.-laborant te volgen.
Deze opleidingen krijgt U bij ons tijdens de normale werkuren. Het is ook mogelijk via schriftelijke cursussen (met studiesubsidie) U verder te bekwamen

Wat produceren wij
Van den Bergh & Jurgens B.V. produceert margarine, halvarine en vetten, o.a de merken Blue Band, Brio, Becel, Zeeuws Meisje, Croma en Diamant

Wat bieden wij
- een goed salaris
- 8% vakantietoeslag
- een 13e maand salaris
- een gunstige spaarregeling
- een reiskosten-tegemoetkoming
- opname in pensioenfonds
- bedrijfskantine
- bijdrage in studiekosten
- gratis werkkleding en de verzorging daarvan

Blue Band

Heeft u interesse? Richt dan uw sollicitatie aan:
Van den Bergh en Jurgens B.V., afd. Personeelszaken, Antwoordnummer 160, 3000 VB Rotterdam.

Naam: _____
Adres: _____
Woonplaats: _____
Geboren: _____
Huidige funktie: _____
Opleiding: _____

BJF 119 4k.

---

hebt u pd-boekhouden en belangstelling voor een zelfstandige baan?

Wij van De Hoop Groenpol -hooggespecialiseerde elektrotechnische industrie, deel uitmakend van Groep Technische Installatie GTI, dochter van SHV- werken met ca 500 mensen aan produktie, reparatie en service.
Wij zoeken een administratieve collega met een middelbare schoolopleiding en Praktijkdiploma Boekhouden. Als u bovendien nog bezig bent met MBA dan hebt u een streepje voor. Uw toekomstige werkterrein:

debiteuren- en crediteurenadministratie

Als u niet ouder bent dan 25 jaar en geen verplichtingen tegenover de militaire dienst hebt, wil onze afdeling Personeelzaken graag met u praten. De heer A.C. Backx, Hoofd Afdeling Administratie, telefoon (010) 295200, toestel 217, geeft nadere informatie

Uw schriftelijke sollicitatie kunt u zenden aan
De Hoop Groenpol Rotterdam bv, afdeling Personeelzaken,
Willingestraat 2, 3087 AN Rotterdam.

de hoop groenpol

KIJK de advertenties nog eens na er is vast iets voor u bij!

---

lanvas groep bv

lid lanvas groep

De lanvas groep bv is een holding-maatschappij die op tal van terreinen in de bouwmarkt opereert via de divisies bouwplanning, bouwproduktie en bouwexploitatie.
De aktiviteiten van de werkmaatschappijen worden zowel in Nederland, alsmede in België, Frankrijk, Duitsland en het Midden-Oosten verricht.

Door vertrek van een van onze medewerkers is er een vakature ontstaan voor een energieke

Boekhouder op MBA-niveau

Wij denken aan een medewerker, die na een korte inwerkperiode in een klein team zelfstandig de boekhouding van enkele van onze dochtermaatschappijen kan verrichten

Tevens hebben wij een aantal taken voor een

Administratief medewerk(st)er

Deze medewerk(st)er zal worden toegevoegd aan het hoofd van de administratie voor het assisteren van diverse boekhoudkundige en administratieve taken.

Honorering en secundaire arbeidsvoorwaarden zijn uitstekend.

Belangstellenden worden verzocht hun eigenhandig geschreven sollicitatiebrief te zenden aan: Lanvas Groep b.v.
t.a.v. Mej. J. C. Kampert, Burg. Honnerlage Gretalaan 7
Postbus 3077, 3101 EB te Schiedam. Tel. 010-710233.